



Informe de Auditoría de Bankinter 9, Fondo de Titulización de Activos

(Junto con las cuentas anuales e informe de gestión de Bankinter 9, Fondo de Titulización de Activos correspondientes al ejercicio finalizado el 31.12.2022)



KPMG Auditores, S.L.
Paseo de la Castellana, 259C
28046 Madrid

Informe de Auditoría de Cuentas Anuales emitido por un Auditor Independiente

Al Consejo de Administración de Europea de Titulización, S.A.,
Sociedad Gestora de Fondos de Titulización (la "Sociedad Gestora")

INFORME SOBRE LAS CUENTAS ANUALES

Opinión

Hemos auditado las cuentas anuales de Bankinter 9 Fondo de Titulización de Activos (el Fondo), que comprenden el balance a 31 de diciembre de 2022, la cuenta de pérdidas y ganancias, el estado de flujos de efectivo, el estado de ingresos y gastos reconocidos y la memoria correspondientes al ejercicio terminado en dicha fecha.

En nuestra opinión, las cuentas anuales adjuntas expresan, en todos los aspectos significativos, la imagen fiel del patrimonio y de la situación financiera del Fondo a 31 de diciembre de 2022, así como de sus resultados y flujos de efectivo correspondientes al ejercicio terminado en dicha fecha, de conformidad con el marco normativo de información financiera que resulta de aplicación (que se identifica en la nota 2 de la memoria) y, en particular, con los principios y criterios contables contenidos en el mismo.

Fundamento de la opinión

Hemos llevado a cabo nuestra auditoría de conformidad con la normativa reguladora de la actividad de auditoría de cuentas vigente en España. Nuestras responsabilidades de acuerdo con dichas normas se describen más adelante en la sección *Responsabilidades del auditor en relación con la auditoría de las cuentas anuales* de nuestro informe.

Somos independientes del Fondo de conformidad con los requerimientos de ética, incluidos los de independencia, que son aplicables a nuestra auditoría de las cuentas anuales en España según lo exigido por la normativa reguladora de la actividad de auditoría de cuentas. En este sentido, no hemos prestado servicios distintos a los de la auditoría de cuentas ni han concurrido situaciones o circunstancias que, de acuerdo con lo establecido en la citada normativa reguladora, hayan afectado a la necesaria independencia de modo que se haya visto comprometida.

Consideramos que la evidencia de auditoría que hemos obtenido proporciona una base suficiente y adecuada para nuestra opinión.

Cuestiones clave de la auditoría

Las cuestiones clave de la auditoría son aquellas cuestiones que, según nuestro juicio profesional, han sido de la mayor significatividad en nuestra auditoría de las cuentas anuales del periodo actual. Estas cuestiones han sido tratadas en el contexto de nuestra auditoría de las cuentas anuales en su conjunto, y en la formación de nuestra opinión sobre éstas, y no expresamos una opinión por separado sobre esas cuestiones.

Deterioro de los activos titulizados Véanse Notas 3 y 4 de las cuentas anuales	
<i>Cuestión clave de la auditoría</i>	<i>Cómo se abordó la cuestión en nuestra auditoría</i>
<p>La cartera de activos titulizados por importe de 108.153 miles de euros representa, a 31 de diciembre de 2022, la práctica totalidad del activo del Fondo a dicha fecha. El Fondo instrumenta dichos activos como colateral de los bonos de titulización emitidos. Dada la naturaleza y objeto específicos del Fondo, la amortización de los bonos en cada fecha de pago se determina en base a la disponibilidad de liquidez obtenida en función de los cobros de principal e intereses de los activos titulizados. Por tanto, a efectos de la amortización de los bonos, es necesario considerar cualquier corrección valorativa de los activos titulizados, basada en los criterios de estimación que se describen en las Notas 3 y 4 de la memoria de las cuentas anuales adjuntas.</p> <p>La estimación del deterioro de los activos titulizados conlleva un elevado componente de juicio y dificultad técnica, especialmente en relación con la determinación de los parámetros a aplicar en el cálculo del deterioro. Por este motivo lo hemos considerado una cuestión clave de nuestra auditoría.</p>	<p>Nuestro enfoque de auditoría ha incluido tanto la evaluación de controles relevantes vinculados a los procesos de estimación del deterioro de los activos titulizados, como la realización de procedimientos sustantivos sobre dicha estimación.</p> <p>Nuestros procedimientos relativos al entorno de control aplicable a los activos titulizados se han centrado en la evaluación de las políticas contables y su coherencia con la regulación aplicable, el diseño del entorno de control, así como en su gestión en relación al cobro y seguimiento de dichos activos y sus colaterales.</p> <p>Nuestros procedimientos sustantivos en relación con la estimación del deterioro de los activos titulizados han consistido básicamente en:</p> <ul style="list-style-type: none"> – Solicitud de confirmación a la entidad cedente sobre la existencia de los activos titulizados. – Evaluación de la integridad y exactitud de los activos dudosos. – Recálculo del deterioro de acuerdo a la normativa aplicable (Circular 2/2016, de 20 de abril, de la Comisión Nacional del Mercado de Valores). <p>Adicionalmente hemos evaluado si la información de las cuentas anuales en relación con la cartera de activos titulizados es adecuada de conformidad con el marco normativo de información financiera que resulta de aplicación.</p>

Gestión de tesorería

Véanse Notas 7 y 8 de las cuentas anuales

<i>Cuestión clave de la auditoría</i>	<i>Cómo se abordó la cuestión en nuestra auditoría</i>
<p>De conformidad con la legislación vigente y con lo descrito en su folleto de emisión al momento de su constitución, se estiman los flujos de caja del Fondo de acuerdo a los cobros de principal e intereses de sus activos titulizados, así como también se estiman la amortización y pagos de los pasivos de acuerdo al orden de prelación de pagos establecido.</p> <p>Para cubrir las necesidades transitorias de liquidez derivadas de impagos o retrasos en los cobros previstos de los activos titulizados y siguiendo las condiciones y criterios de cálculo que deben regir su mantenimiento, se ha constituido un fondo de reserva, el cual en cada fecha de pago debe mantener un nivel mínimo requerido que depende de múltiples factores establecidos en el folleto de emisión y que al 31 de diciembre de 2022 está fijado en 7.640 miles de euros. El cumplimiento de este nivel es un indicador clave de la liquidez del Fondo y del cumplimiento de las estimaciones iniciales de los flujos de caja.</p> <p>Asimismo, de acuerdo con lo establecido en la escritura de constitución del Fondo, este se liquidará, entre otras causas, cuando se produzca la amortización íntegra de los derechos de crédito. Bajo la hipótesis de que el importe del saldo de los activos titulizados pendientes de amortización sea inferior al 10% del activo inicial del Fondo, la liquidación de éste podría tener lugar en el ejercicio 2023, sin que a la fecha los Administradores de la Sociedad Gestora hayan acordado la liquidación del mismo.</p> <p>Debido a la complejidad asociada a las estimaciones de los cobros de los activos titulizados y de las amortizaciones y pagos de los pasivos, la gestión de la tesorería del Fondo se ha considerado una cuestión clave de auditoría.</p>	<p>Nuestro enfoque de auditoría ha incluido tanto la evaluación de controles relevantes vinculados a los cobros y pagos estimados en el folleto de acuerdo con el orden de prelación de pagos, así como la realización de procedimientos sustantivos sobre el orden de prelación de pagos.</p> <ul style="list-style-type: none"> – Hemos obtenido un entendimiento de los procedimientos y criterios empleados por la Sociedad Gestora del Fondo para el cumplimiento del folleto de emisión del Fondo, al objeto de evaluar si dichos criterios son adecuados y se aplican de manera consistente. – Hemos revisado a 31 de diciembre de 2022 que la contabilidad del Fondo cumple con los supuestos establecidos en su folleto de emisión en relación con el orden de prelación de pagos establecido en el mismo. – En relación con el fondo de reserva, hemos evaluado el cumplimiento de las condiciones establecidas en el folleto de emisión del Fondo. Asimismo, hemos evaluado otros factores que pueden afectar a la liquidez del Fondo, tales como el nivel de morosidad, el nivel de adjudicados y las correcciones de valor por repercusiones de pérdidas (impagos de pasivos).

Otra información: Informe de gestión

La otra información comprende exclusivamente el informe de gestión del ejercicio 2022 cuya formulación es responsabilidad de los Administradores de la Sociedad Gestora del Fondo, y no forma parte integrante de las cuentas anuales.

Nuestra opinión de auditoría sobre las cuentas anuales no cubre el informe de gestión. Nuestra responsabilidad sobre el informe de gestión, de conformidad con lo exigido por la normativa reguladora de auditoría de cuentas, consiste en evaluar e informar sobre la concordancia del informe de gestión con las cuentas anuales, a partir del conocimiento de la entidad obtenido en la realización de la auditoría de las citadas cuentas así como evaluar e informar de si el contenido y presentación del informe de gestión son conformes a la normativa que resulta de aplicación. Si, basándonos en el trabajo que hemos realizado, concluimos que existen incorrecciones materiales, estamos obligados a informar de ello.

Sobre la base del trabajo realizado, según lo descrito en el párrafo anterior, la información que contiene el informe de gestión concuerda con la de las cuentas anuales del ejercicio 2022 y su contenido y presentación son conformes a la normativa que resulta de aplicación.

Responsabilidad de los Administradores en relación con las cuentas anuales

Los Administradores de la Sociedad Gestora son responsables de formular las cuentas anuales adjuntas, de forma que expresen la imagen fiel del patrimonio, de la situación financiera y de los resultados del Fondo, de conformidad con el marco normativo de información financiera aplicable a la entidad en España, y del control interno que consideren necesario para permitir la preparación de cuentas anuales libres de incorrección material, debida a fraude o error.

En la preparación de las cuentas anuales, los Administradores de la Sociedad Gestora son responsables de la valoración de la capacidad del Fondo para continuar como empresa en funcionamiento, revelando, según corresponda, las cuestiones relacionadas con empresa en funcionamiento y utilizando el principio contable de empresa en funcionamiento excepto si los Administradores de la Sociedad Gestora tienen intención de liquidar el Fondo o de cesar sus operaciones, o bien no exista otra alternativa realista.

Responsabilidades del auditor en relación con la auditoría de las cuentas anuales

Nuestros objetivos son obtener una seguridad razonable de que las cuentas anuales en su conjunto están libres de incorrección material, debida a fraude o error, y emitir un informe de auditoría que contiene nuestra opinión.

Seguridad razonable es un alto grado de seguridad pero no garantiza que una auditoría realizada de conformidad con la normativa reguladora de la actividad de auditoría de cuentas vigente en España siempre detecte una incorrección material cuando existe. Las incorrecciones pueden deberse a fraude o error y se consideran materiales si, individualmente o de forma agregada, puede preverse razonablemente que influyan en las decisiones económicas que los usuarios toman basándose en las cuentas anuales.

Como parte de una auditoría de conformidad con la normativa reguladora de la actividad de auditoría de cuentas en España, aplicamos nuestro juicio profesional y mantenemos una actitud de escepticismo profesional durante toda la auditoría. También:

- Identificamos y valoramos los riesgos de incorrección material en las cuentas anuales, debida a fraude o error, diseñamos y aplicamos procedimientos de auditoría para responder a dichos riesgos y obtenemos evidencia de auditoría suficiente y adecuada para proporcionar una base para nuestra opinión. El riesgo de no detectar una incorrección material debida a fraude es más elevado que en el caso de una incorrección material debida a error, ya que el fraude puede implicar colusión, falsificación, omisiones deliberadas, manifestaciones intencionadamente erróneas, o la elusión del control interno.
- Obtenemos conocimiento del control interno relevante para la auditoría con el fin de diseñar procedimientos de auditoría que sean adecuados en función de las circunstancias, y no con la finalidad de expresar una opinión sobre la eficacia del control interno de la Sociedad Gestora en relación al Fondo.
- Evaluamos si las políticas contables aplicadas son adecuadas y la razonabilidad de las estimaciones contables y la correspondiente información revelada por los Administradores de la Sociedad Gestora en relación al Fondo.
- Concluimos sobre si es adecuada la utilización, por los Administradores de la Sociedad Gestora, del principio contable de empresa en funcionamiento y, basándonos en la evidencia de auditoría obtenida, concluimos sobre si existe o no una incertidumbre material relacionada con hechos o con condiciones que pueden generar dudas significativas sobre la capacidad del Fondo para continuar como empresa en funcionamiento. Si concluimos que existe una incertidumbre material, se requiere que llamemos la atención en nuestro informe de auditoría sobre la correspondiente información revelada en las cuentas anuales o, si dichas revelaciones no son adecuadas, que expresemos una opinión modificada. Nuestras conclusiones se basan en la evidencia de auditoría obtenida hasta la fecha de nuestro informe de auditoría. Sin embargo, los hechos o condiciones futuros pueden ser la causa de que el Fondo deje de ser una empresa en funcionamiento.
- Evaluamos la presentación global, la estructura y el contenido de las cuentas anuales, incluida la información revelada, y si las cuentas anuales representan las transacciones y hechos subyacentes de un modo que logran expresar la imagen fiel.

Nos comunicamos con el Consejo de Administración de la Sociedad Gestora de Bankinter 9 Fondo de Titulización de Activos en relación con, entre otras cuestiones, el alcance y el momento de realización de la auditoría planificados y los hallazgos significativos de la auditoría, así como cualquier deficiencia significativa del control interno que identificamos en el transcurso de la auditoría.

También proporcionamos al Consejo de Administración de la Sociedad Gestora una declaración de que hemos cumplido los requerimientos de ética aplicables, incluidos los de independencia, y nos hemos comunicado con el mismo para informar de aquellas cuestiones que razonablemente puedan suponer una amenaza para nuestra independencia y, en su caso, de las correspondientes salvaguardas.

Entre las cuestiones que han sido objeto de comunicación al Consejo de Administración de la Sociedad Gestora, determinamos las que han sido de la mayor significatividad en la auditoría de las cuentas anuales del periodo actual y que son, en consecuencia, las cuestiones clave de la auditoría.

Describimos esas cuestiones en nuestro informe de auditoría salvo que las disposiciones legales o reglamentarias prohíban revelar públicamente la cuestión.

INFORME SOBRE OTROS REQUERIMIENTOS LEGALES Y REGLAMENTARIOS

Informe adicional de conformidad con el artículo 36 de la Ley 22/2015, de 20 de julio, de Auditoría de Cuentas

La opinión expresada en este informe es coherente con lo manifestado en nuestro informe adicional de conformidad con el artículo 36 de la Ley 22/2015, de 20 de julio, de Auditoría de Cuentas de fecha 24 de abril de 2023.

Periodo de contratación

El Consejo de Administración de la Sociedad Gestora celebrado el 15 de septiembre de 2022 nos nombró como auditores del Fondo por un período de un año, contado a partir del ejercicio finalizado el 31 de diciembre de 2022.

Con anterioridad, fuimos designados por acuerdo del Consejo de Administración para el periodo de tres años y hemos venido realizando el trabajo de auditoría de cuentas de forma ininterrumpida desde el ejercicio finalizado el 31 de diciembre de 2017.

KPMG Auditores, S.L.
Inscrito en el R.O.A.C. nº S0702

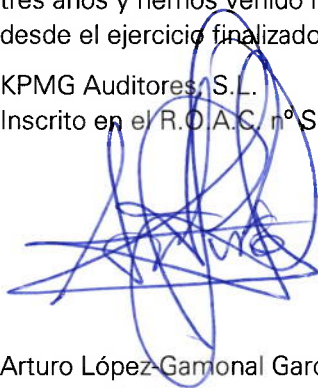

Arturo López-Gamonal García-Morales
Inscrito en el R.O.A.C. nº 23.901

24 de abril de 2023



KPMG AUDITORES, S.L.

2023 Núm. 01/23/08328

96,00 EUR

SELLO CORPORATIVO:

Informe de auditoría de cuentas sujeto a la normativa de auditoría de cuentas española o internacional

BANKINTER 9 Fondo de Titulización de Activos

Cuentas Anuales e Informe de Gestión
correspondientes al ejercicio 2022, junto
con el Informe de Auditoría Independiente

BANKINTER 9 Fondo de Titulización de Activos

BALANCES AL 31 DE DICIEMBRE DE 2022 Y 2021

(Miles de Euros)

ACTIVO	Nota	31/12/2022	31/12/2021 (*)	PASIVO	Nota	31/12/2022	31/12/2021 (*)
ACTIVO NO CORRIENTE		95.704	115.488	PASIVO NO CORRIENTE		106.105	126.486
Activos financieros a largo plazo		95.704	115.488	Provisiones a largo plazo		-	-
Activos titulizados	4	95.704	115.488	Pasivos financieros a largo plazo	8	106.105	126.486
Participaciones hipotecarias		58.463	71.646	Obligaciones y otros valores negociables		-	-
Certificados de transmisión hipotecaria		36.117	42.747	Series no subordinadas		97.957	118.593
Préstamos hipotecarios		-	-	Series subordinadas		-	-
Cédulas hipotecarias		-	-	Correcciones de valor por repercusión de pérdidas (-)		-	-
Préstamos a promotores		-	-	Intereses y gastos devengados no vencidos		-	-
Préstamos a PYMES		-	-	Ajustes por operaciones de cobertura		-	-
Préstamos a empresas		-	-	Deudas con entidades de crédito	9	7.640	7.640
Cédulas territoriales		-	-	Préstamo subordinado		7.640	7.640
Créditos AAPP		-	-	Crédito línea de liquidez dispuesta		-	-
Préstamos Consumo		-	-	Otras deudas con entidades de crédito		-	-
Préstamos automoción		-	-	Correcciones de valor por repercusión de pérdidas (-)		-	-
Cuotas de arrendamiento financiero (leasing)		-	-	Intereses y gastos devengados no vencidos		-	-
Cuentas a cobrar		-	-	Ajustes por operaciones de cobertura		-	-
Bonos de titulización		-	-	Derivados	15	508	253
Otros		-	-	Derivados de cobertura		508	253
Intereses y gastos devengados no vencidos		-	-	Correcciones de valor por repercusión de pérdidas (-)		-	-
Activos dudosos -principal-		1.124	1.095	Otros pasivos financieros		-	-
Activos dudosos -intereses-		-	-	Garantías financieras		-	-
Correcciones de valor por deterioro de activos (-)		-	-	Correcciones de valor por repercusión de pérdidas (-)		-	-
Ajustes por operaciones de cobertura		-	-	Otros		-	-
Derivados		-	-	Pasivos por impuesto diferido		-	-
Derivados de cobertura		-	-			-	-
Otros activos financieros		-	-	PASIVO CORRIENTE		18.885	19.803
Garantías financieras		-	-	Pasivos vinculados con activos no corrientes mantenidos para la venta		-	-
Otros		-	-	Provisiones a corto plazo		-	-
Activos por impuesto diferido		-	-	Pasivos financieros a corto plazo	8	17.297	18.103
Otros activos no corrientes		-	-	Obligaciones y otros valores negociables		15.114	16.685
		-	-	Series no subordinadas		-	-
		-	-	Series subordinadas		14.744	16.681
ACTIVO CORRIENTE		29.882	30.288	Correcciones de valor por repercusión de pérdidas (-)		-	-
Activos no corrientes mantenidos para la venta	5	398	397	Intereses y gastos devengados no vencidos		370	4
Activos financieros a corto plazo		13.998	15.711	Ajustes por operaciones de cobertura		-	-
Activos titulizados	4	12.449	15.461	Intereses vencidos e impagados		-	-
Participaciones hipotecarias		7.963	10.140	Deudas con entidades de crédito	9	193	76
Certificados de transmisión hipotecaria		3.580	4.507	Préstamo subordinado		-	-
Préstamos hipotecarios		-	-	Crédito línea de liquidez dispuesta		-	-
Cédulas hipotecarias		-	-	Otras deudas con entidades de crédito		-	-
Préstamos a promotores		-	-	Correcciones de valor por repercusión de pérdidas (-)		-	-
Préstamos a PYMES		-	-	Intereses y gastos devengados no vencidos		47	16
Préstamos a empresas		-	-	Ajustes por operaciones de cobertura		-	-
Cédulas territoriales		-	-	Intereses vencidos e impagados		146	60
Créditos AAPP		-	-	Derivados	15	-	312
Préstamos Consumo		-	-	Derivados de cobertura		-	312
Préstamos automoción		-	-	Correcciones de valor por repercusión de pérdidas (-)		-	-
Cuotas de arrendamiento financiero (leasing)		-	-	Otros pasivos financieros		1.990	1.030
Cuentas a cobrar		-	-	Acreedores y otras cuentas a pagar	11	1.990	1.030
Bonos de titulización		-	-	Garantías financieras		-	-
Otros		-	-	Otros		-	-
Intereses y gastos devengados no vencidos		69	5	Correcciones de valor por repercusión de pérdidas (-)		-	-
Intereses vencidos e impagados		1	-	Ajustes por periodificaciones	10	1.588	1.700
Activos dudosos -principal-		831	804	Comisiones		1.573	1.687
Activos dudosos -intereses-		5	5	Comisión sociedad gestora		8	8
Correcciones de valor por deterioro de activos (-)		-	-	Comisión administrador		38	26
Ajustes por operaciones de cobertura		-	-	Comisión agente financiero/pagos		2	2
Derivados		1.259	-	Comisión variable		2.032	2.032
Derivados de cobertura		1.259	-	Otras comisiones del cedente		-	-
Otros activos financieros		290	250	Correcciones de valor por repercusión de pérdidas (-)		(507)	(381)
Deudores y otras cuentas a cobrar	6	290	250	Otras comisiones		-	-
Garantías financieras		-	-	Otros		15	13
Otros		-	-	AJUSTES REPERCUTIDOS EN BALANCE DE INGRESOS Y GASTOS RECONOCIDOS	12	596	(533)
Ajustes por periodificaciones		-	-	Comisiones		-	-
Comisiones		-	-	Coberturas de flujos de efectivo	15	596	(533)
Otros		-	-	Otros ingresos/ganancias y gastos/pérdidas reconocidos		-	-
Efectivo y otros activos líquidos equivalentes	7	15.486	14.160			-	-
Tesorería		15.486	14.160			-	-
Otros activos líquidos equivalentes		-	-			-	-
TOTAL ACTIVO		125.586	145.756	TOTAL PASIVO		125.586	145.756

(*) Se presenta, única y exclusivamente, a efectos comparativos.

Las Notas 1 a 17 y el Anexo descritos en la Memoria adjunta forman parte integrante del balance al 31 de diciembre de 2022.

BANKINTER 9 Fondo de Titulización de Activos**CUENTAS DE PÉRDIDAS Y GANANCIAS CORRESPONDIENTES A LOS EJERCICIOS
ANUALES TERMINADOS EL 31 DE DICIEMBRE DE 2022 Y 2021**

(Miles de Euros)

	Nota	Ejercicio 2022	Ejercicio 2021 (*)
Intereses y rendimientos asimilados		508	262
Activos titulizados	4	508	262
Otros activos financieros		-	-
Intereses y cargas asimilados		(559)	(136)
Obligaciones y otros valores emitidos	8	(436)	(19)
Deudas con entidades de crédito	9	(118)	(74)
Otros pasivos financieros	7	(5)	(43)
Resultado de operaciones de cobertura de flujos de efectivo (neto)	15	9	(362)
MARGEN DE INTERESES		(42)	(236)
Resultado de operaciones financieras (neto)		-	-
Resultados de derivados de negociación		-	-
Otros ajustes de valoración en carteras a VR con cambios en PyG		-	-
Activos financieros disponibles para la venta		-	-
Otros		-	-
Diferencias de cambio (neto)		-	-
Otros ingresos de explotación		-	-
Otros gastos de explotación		(86)	(85)
Servicios exteriores	13	(22)	(20)
Servicios de profesionales independientes		(21)	(19)
Servicios bancarios y similares		-	-
Publicidad y propaganda		-	-
Otros servicios		(1)	(1)
Tributos		-	-
Otros gastos de gestión corriente	10	(64)	(65)
Comisión sociedad gestora		(39)	(38)
Comisión administrador		(12)	(14)
Comisión agente financiero/pagos		(9)	(9)
Comisión variable		-	-
Otras comisiones del cedente		-	-
Otros gastos	5	(4)	(4)
Deterioro de activos financieros (neto)		-	-
Deterioro neto de activos titulizados		-	-
Deterioro neto de otros activos financieros		-	-
Dotaciones a provisiones (neto)		-	-
Ganancias (pérdidas) de activos no corrientes en venta	5	1	28
Repercusión de pérdidas (ganancias)		127	293
RESULTADO ANTES DE IMPUESTOS		-	-
Impuesto sobre beneficios		-	-
RESULTADO DEL EJERCICIO		-	-

(*) Se presenta, única y exclusivamente, a efectos comparativos.

Las Notas 1 a 17 y el Anexo descritos en la Memoria adjunta forman parte integrante de la cuenta de pérdidas y ganancias del ejercicio 2022.

BANKINTER 9 Fondo de Titulización de Activos

**ESTADOS DE FLUJOS DE EFECTIVO CORRESPONDIENTES A LOS EJERCICIOS ANUALES
TERMINADOS EL 31 DE DICIEMBRE DE 2022 Y 2021**

(Miles de Euros)

	Nota	Ejercicio 2022	Ejercicio 2021 (*)
FLUJOS DE EFECTIVO PROVENIENTES DE ACTIVIDADES DE EXPLOTACIÓN		104	(306)
Flujo de caja neto por intereses de las operaciones		178	(209)
Intereses cobrados de los activos titulizados	4	430	279
Intereses pagados por las obligaciones y otros valores emitidos	8	(70)	(20)
Cobros por operaciones de derivados de cobertura	15	319	399
Pagos por operaciones de derivados de cobertura	15	(496)	(797)
Intereses cobrados de otros activos financieros		-	-
Intereses pagados por deudas con entidades de crédito	9	-	(26)
Otros intereses cobrados/pagados (neto)	7	(5)	(44)
Comisiones y gastos por servicios financieros pagados	10	(48)	(74)
Comisión sociedad gestora		(39)	(38)
Comisión administrador		-	(5)
Comisión agente financiero/pagos		(9)	(9)
Comisión variable		-	(22)
Otras comisiones		-	-
Otros flujos de caja provenientes de actividades de explotación		(26)	(23)
Pagos por garantías financieras		-	-
Cobros por garantías financieras		-	-
Pagos por operaciones de derivados de negociación		-	-
Cobros por operaciones de derivados de negociación		-	-
Otros pagos de explotación		(26)	(23)
Otros cobros de explotación		-	-
FLUJOS DE EFECTIVO PROCEDENTES DE ACTIVIDADES INVERSIÓN/FINANCIACIÓN		1.223	(591)
Flujos de caja netos por emisión de valores de titulización		-	-
Flujos de caja por adquisición de activos financieros		-	-
Flujos de caja netos por amortizaciones y procedentes de otros activos		262	(541)
Cobros por amortización ordinaria de activos titulizados	4	13.417	14.970
Cobros por amortización anticipada de activos titulizados	4	8.940	7.184
Cobros por amortización previamente impagada de activos titulizados	4	478	533
Cobros por amortización de activos previamente clasificados como fallidos		-	-
Cobros netos procedentes de activos recibidos por ejecución de garantías	4	-	-
Pagos por amortización de obligaciones y otros valores emitidos	8	(22.573)	(23.228)
Otros flujos provenientes de operaciones del Fondo		961	(50)
Cobros por concesión de deudas con entidades de crédito		-	-
Pagos por amortización deudas con entidades de crédito		-	-
Pagos a Administraciones públicas		-	-
Otros cobros y pagos	7 y 11	961	(50)
INCREMENTO/DISMINUCIÓN DE EFECTIVO O EQUIVALENTES		1.327	(897)
Efectivo o equivalentes al comienzo del periodo	7	14.159	15.056
Efectivo o equivalentes al final del periodo	7	15.486	14.159

(*) Se presenta, única y exclusivamente, a efectos comparativos.

Las Notas 1 a 17 y el Anexo descritos en la Memoria adjunta forman parte integrante del estado de flujos de efectivo del ejercicio 2022.

BANKINTER 9 Fondo de Titulización de Activos

**ESTADOS DE INGRESOS Y GASTOS RECONOCIDOS CORRESPONDIENTES A LOS EJERCICIOS ANUALES
TERMINADOS EL 31 DE DICIEMBRE DE 2022 Y 2021**

(Miles de Euros)

	Ejercicio 2022	Ejercicio 2021 (*)
Activos financieros disponibles para la venta		
Ganancias (pérdidas) por valoración	-	-
Importe bruto de las ganancias (pérdidas) por valoración	-	-
Efecto fiscal	-	-
Importes transferidos a la cuenta de pérdidas y ganancias	-	-
Otras reclasificaciones	-	-
Importes repercutidos a la cuenta de pasivo en el periodo	-	-
Total ingresos y gastos reconocidos por activos financieros disponibles para la venta	-	-
Cobertura de los flujos de efectivo		
Ganancias (pérdidas) por valoración	1.138	191
Importe bruto de las ganancias (pérdidas) por valoración	1.138	191
Efecto fiscal	-	-
Importes transferidos a la cuenta de pérdidas y ganancias	(9)	361
Otras reclasificaciones	-	-
Importes repercutidos a la cuenta de pasivo en el periodo	(1.129)	(552)
Total ingresos y gastos reconocidos por coberturas contables	-	-
Otros ingresos/ganancias y gastos/pérdidas reconocidos		
Importe de otros ingresos/ganancias y gastos/pérdidas reconocidos directamente en el balance en el periodo	-	-
Importe bruto de las ganancias (pérdidas) por valoración	-	-
Efecto fiscal	-	-
Importes transferidos a la cuenta de pérdidas y ganancias	-	-
Importes repercutidos a la cuenta de pasivo en el periodo	-	-
Total ingresos y gastos reconocidos por otros ingresos/ganancias	-	-
TOTAL DE INGRESOS Y GASTOS RECONOCIDOS	-	-

(*) Se presenta, única y exclusivamente, a efectos comparativos.

Las Notas 1 a 17 y el Anexo descritos en la Memoria adjunta forman parte integrante del estado de ingresos y gastos reconocidos del ejercicio 2022.

BANKINTER 9 Fondo de Titulación de Activos (P)

BALANCES AL 31 DE DICIEMBRE DE 2022 Y 2021

(Miles de Euros)

ACTIVO	Nota	31/12/2022	31/12/2021 (*)	PASIVO	Nota	31/12/2022	31/12/2021 (*)
ACTIVO NO CORRIENTE		59.313	72.614	PASIVO NO CORRIENTE		64.882	78.601
Activos financieros a largo plazo		59.313	72.614	Provisiones a largo plazo		-	-
Activos titulizados	4	59.313	72.614	Pasivos financieros a largo plazo	8	64.882	78.601
Participaciones hipotecarias		58.463	71.646	Obligaciones y otros valores negociables		60.857	74.720
Certificados de transmisión hipotecaria		-	-	Series no subordinadas		-	-
Préstamos hipotecarios		-	-	Series subordinadas		60.857	74.720
Cédulas hipotecarias		-	-	Correcciones de valor por repercusión de pérdidas (-)		-	-
Préstamos a promotores		-	-	Intereses y gastos devengados no vencidos		-	-
Préstamos a PYMES		-	-	Ajustes por operaciones de cobertura		-	-
Préstamos a empresas		-	-	Deudas con entidades de crédito	9	3.725	3.725
Cédulas territoriales		-	-	Préstamo subordinado		3.725	3.725
Créditos AAPP		-	-	Crédito línea de liquidez dispuesta		-	-
Préstamos Consumo		-	-	Otras deudas con entidades de crédito		-	-
Préstamos automoción		-	-	Correcciones de valor por repercusión de pérdidas (-)		-	-
Cuotas de arrendamiento financiero (leasing)		-	-	Intereses y gastos devengados no vencidos		-	-
Cuentas a cobrar		-	-	Ajustes por operaciones de cobertura		-	-
Bonos de titulación		-	-	Derivados	15	300	156
Otros		-	-	Derivados de cobertura		300	156
Intereses y gastos devengados no vencidos		-	-	Correcciones de valor por repercusión de pérdidas (-)		-	-
Activos dudosos -principal-		850	968	Otros pasivos financieros		-	-
Activos dudosos -intereses-		-	-	Garantías financieras		-	-
Correcciones de valor por deterioro de activos (-)		-	-	Correcciones de valor por repercusión de pérdidas (-)		-	-
Ajustes por operaciones de cobertura		-	-	Otros		-	-
Derivados		-	-	Pasivos por impuesto diferido		-	-
Derivados de cobertura		-	-			-	-
Otros activos financieros		-	-	PASIVO CORRIENTE		12.534	13.038
Garantías financieras		-	-	Pasivos vinculados con activos no corrientes mantenidos para la venta		-	-
Otros		-	-	Provisiones a corto plazo		-	-
Activos por impuesto diferido		-	-	Pasivos financieros a corto plazo	8	11.475	11.922
Otros activos no corrientes		-	-	Obligaciones y otros valores negociables		10.119	11.015
		-	-	Series no subordinadas		-	-
		-	-	Series subordinadas		9.890	11.013
ACTIVO CORRIENTE		18.481	18.685	Correcciones de valor por repercusión de pérdidas (-)		-	-
Activos no corrientes mantenidos para la venta		-	-	Intereses y gastos devengados no vencidos		229	2
Activos financieros a corto plazo		9.686	10.949	Ajustes por operaciones de cobertura		-	-
Activos titulizados	4	8.700	10.824	Intereses vencidos e impagados		-	-
Participaciones hipotecarias		7.963	10.140	Deudas con entidades de crédito	9	106	49
Certificados de transmisión hipotecaria		-	-	Préstamo subordinado		-	-
Préstamos hipotecarios		-	-	Crédito línea de liquidez dispuesta		-	-
Cédulas hipotecarias		-	-	Otras deudas con entidades de crédito		-	-
Préstamos a promotores		-	-	Correcciones de valor por repercusión de pérdidas (-)		-	-
Préstamos a PYMES		-	-	Intereses y gastos devengados no vencidos		23	8
Préstamos a empresas		-	-	Ajustes por operaciones de cobertura		-	-
Cédulas territoriales		-	-	Intereses vencidos e impagados		83	41
Créditos AAPP		-	-	Derivados	15	-	208
Préstamos Consumo		-	-	Derivados de cobertura		-	208
Préstamos automoción		-	-	Correcciones de valor por repercusión de pérdidas (-)		-	-
Cuotas de arrendamiento financiero (leasing)		-	-	Otros pasivos financieros		1.250	650
Cuentas a cobrar		-	-	Acreedores y otras cuentas a pagar	11	1.250	650
Bonos de titulación		-	-	Garantías financieras		-	-
Otros		-	-	Otros		-	-
Intereses y gastos devengados no vencidos		44	3	Correcciones de valor por repercusión de pérdidas (-)		-	-
Intereses vencidos e impagados		1	-	Ajustes por periodificaciones	10	1.059	1.116
Activos dudosos -principal-		688	677	Comisiones		1.050	1.108
Activos dudosos -intereses-		4	4	Comisión sociedad gestora		5	5
Correcciones de valor por deterioro de activos (-)		-	-	Comisión administrador		30	22
Ajustes por operaciones de cobertura		-	-	Comisión agente financiero/pagos		1	1
Derivados		773	-	Comisión variable		1.301	1.301
Derivados de cobertura		773	-	Otras comisiones del cedente		-	-
Otros activos financieros		213	125	Correcciones de valor por repercusión de pérdidas (-)		(287)	(221)
Deudores y otras cuentas a cobrar	6	213	125	Otras comisiones		9	8
Garantías financieras		-	-	Otros		-	-
Otros		-	-	AJUSTES REPERCUTIDOS EN BALANCE DE INGRESOS Y GASTOS RECONOCIDOS	12	378	(340)
Ajustes por periodificaciones		-	-	Coberturas de flujos de efectivo	15	378	(340)
Comisiones		-	-	Otros ingresos/ganancias y gastos/pérdidas reconocidos		-	-
Otros		-	-			-	-
Efectivo y otros activos líquidos equivalentes	7	8.795	7.736			-	-
Tesorería		8.795	7.736			-	-
Otros activos líquidos equivalentes		-	-			-	-
TOTAL ACTIVO		77.794	91.299	TOTAL PASIVO		77.794	91.299

(*) Se presenta, única y exclusivamente, a efectos comparativos.

Las Notas 1 a 17 y el Anexo descritos en la Memoria adjunta forman parte integrante del balance al 31 de diciembre de 2022.

BANKINTER 9 Fondo de Titulización de Activos (P)

**CUENTAS DE PÉRDIDAS Y GANANCIAS CORRESPONDIENTES A LOS EJERCICIOS
ANUALES TERMINADOS EL 31 DE DICIEMBRE DE 2022 Y 2021**

(Miles de Euros)

	Nota	Ejercicio 2022	Ejercicio 2021 (*)
Intereses y rendimientos asimilados		313	159
Activos titulizados	4	313	159
Otros activos financieros		-	-
Intereses y cargas asimilados		(324)	(67)
Obligaciones y otros valores emitidos	8	(263)	(8)
Deudas con entidades de crédito	9	(58)	(36)
Otros pasivos financieros	7	(3)	(23)
Resultado de operaciones de cobertura de flujos de efectivo (neto)	15	(2)	(237)
MARGEN DE INTERESES		(13)	(145)
Resultado de operaciones financieras (neto)		-	-
Resultados de derivados de negociación		-	-
Otros ajustes de valoración en carteras a VR con cambios en PyG		-	-
Activos financieros disponibles para la venta		-	-
Otros		-	-
Diferencias de cambio (neto)		-	-
Otros ingresos de explotación		-	-
Otros gastos de explotación		(53)	(53)
Servicios exteriores	13	(14)	(13)
Servicios de profesionales independientes		(13)	(12)
Servicios bancarios y similares		-	-
Publicidad y propaganda		-	-
Otros servicios		(1)	(1)
Tributos		-	-
Otros gastos de gestión corriente	10	(39)	(40)
Comisión sociedad gestora		(24)	(24)
Comisión administrador		(8)	(9)
Comisión agente financiero/pagos		(6)	(6)
Comisión variable		-	-
Otras comisiones del cedente		-	-
Otros gastos	5	(1)	(1)
Deterioro de activos financieros (neto)		-	-
Deterioro neto de activos titulizados		-	-
Deterioro neto de otros activos financieros		-	-
Dotaciones a provisiones (neto)		-	-
Ganancias (pérdidas) de activos no corrientes en venta		-	-
Repercusión de pérdidas (ganancias)		66	198
RESULTADO ANTES DE IMPUESTOS		-	-
Impuesto sobre beneficios		-	-
RESULTADO DEL EJERCICIO		-	-

(*) Se presenta, única y exclusivamente, a efectos comparativos.

Las Notas 1 a 17 y el Anexo descritos en la Memoria adjunta forman parte integrante de la cuenta de pérdidas y ganancias del ejercicio 2022.

BANKINTER 9 Fondo de Titulización de Activos (T)

BALANCES AL 31 DE DICIEMBRE DE 2022 Y 2021

(Miles de Euros)

ACTIVO	Nota	31/12/2022	31/12/2021 (*)	PASIVO	Nota	31/12/2022	31/12/2021 (*)
ACTIVO NO CORRIENTE		36.391	42.874	PASIVO NO CORRIENTE		41.223	47.885
Activos financieros a largo plazo		36.391	42.874	Provisiones a largo plazo		-	-
Activos titulizados	4	36.391	42.874	Pasivos financieros a largo plazo	8	41.223	47.885
Participaciones hipotecarias	-	-	-	Obligaciones y otros valores negociables	-	37.100	43.873
Certificados de transmisión hipotecaria	-	36.117	42.747	Series no subordinadas	-	-	-
Préstamos hipotecarios	-	-	-	Series subordinadas	-	37.100	43.873
Cédulas hipotecarias	-	-	-	Correcciones de valor por repercusión de pérdidas (-)	-	-	-
Préstamos a promotores	-	-	-	Intereses y gastos devengados no vencidos	-	-	-
Préstamos a PYMES	-	-	-	Ajustes por operaciones de cobertura	-	-	-
Préstamos a empresas	-	-	-	Deudas con entidades de crédito	9	3.915	3.915
Cédulas territoriales	-	-	-	Préstamo subordinado	-	3.915	3.915
Créditos AAPP	-	-	-	Crédito línea de liquidez dispuesta	-	-	-
Préstamos Consumo	-	-	-	Otras deudas con entidades de crédito	-	-	-
Préstamos automoción	-	-	-	Correcciones de valor por repercusión de pérdidas (-)	-	-	-
Cuotas de arrendamiento financiero (leasing)	-	-	-	Intereses y gastos devengados no vencidos	-	-	-
Cuentas a cobrar	-	-	-	Ajustes por operaciones de cobertura	-	-	-
Bonos de titulización	-	-	-	Derivados	15	208	97
Otros	-	-	-	Derivados de cobertura	-	208	97
Intereses y gastos devengados no vencidos	-	-	-	Correcciones de valor por repercusión de pérdidas (-)	-	-	-
Activos dudosos -principal-	-	274	127	Otros pasivos financieros	-	-	-
Activos dudosos -intereses-	-	-	-	Garantías financieras	-	-	-
Correcciones de valor por deterioro de activos (-)	-	-	-	Correcciones de valor por repercusión de pérdidas (-)	-	-	-
Ajustes por operaciones de cobertura	-	-	-	Otros	-	-	-
Derivados	-	-	-	Pasivos por impuesto diferido	-	-	-
Derivados de cobertura	-	-	-				
Otros activos financieros	-	-	-	PASIVO CORRIENTE		6.351	6.765
Garantías financieras	-	-	-	Pasivos vinculados con activos no corrientes mantenidos para la venta		-	-
Otros	-	-	-	Provisiones a corto plazo		-	-
Activos por impuesto diferido		-	-	Pasivos financieros a corto plazo		5.822	6.181
Otros activos no corrientes		-	-	Obligaciones y otros valores negociables	8	4.995	5.670
				Series no subordinadas	-	-	-
		11.401	11.583	Series subordinadas	-	4.854	5.668
ACTIVO CORRIENTE		398	397	Correcciones de valor por repercusión de pérdidas (-)	-	-	-
Activos no corrientes mantenidos para la venta	5	398	397	Intereses y gastos devengados no vencidos	-	141	2
Activos financieros a corto plazo		4.312	4.762	Ajustes por operaciones de cobertura	-	-	-
Activos titulizados	4	3.749	4.637	Intereses vencidos e impagados	-	-	-
Participaciones hipotecarias	-	-	-	Deudas con entidades de crédito	9	87	27
Certificados de transmisión hipotecaria	-	3.580	4.507	Préstamo subordinado	-	-	-
Préstamos hipotecarios	-	-	-	Crédito línea de liquidez dispuesta	-	-	-
Cédulas hipotecarias	-	-	-	Otras deudas con entidades de crédito	-	-	-
Préstamos a promotores	-	-	-	Correcciones de valor por repercusión de pérdidas (-)	-	-	-
Préstamos a PYMES	-	-	-	Intereses y gastos devengados no vencidos	-	24	8
Préstamos a empresas	-	-	-	Ajustes por operaciones de cobertura	-	-	-
Cédulas territoriales	-	-	-	Intereses vencidos e impagados	-	63	19
Créditos AAPP	-	-	-	Derivados	15	-	104
Préstamos Consumo	-	-	-	Derivados de cobertura	-	-	104
Préstamos automoción	-	-	-	Correcciones de valor por repercusión de pérdidas (-)	-	-	-
Cuotas de arrendamiento financiero (leasing)	-	-	-	Otros pasivos financieros	-	740	380
Cuentas a cobrar	-	-	-	Acreedores y otras cuentas a pagar	11	740	380
Bonos de titulización	-	-	-	Garantías financieras	-	-	-
Otros	-	-	-	Otros	-	-	-
Intereses y gastos devengados no vencidos	-	25	2	Correcciones de valor por repercusión de pérdidas (-)	-	-	-
Intereses vencidos e impagados	-	-	-	Ajustes por periodificaciones	10	529	584
Activos dudosos -principal-	-	143	127	Comisiones	-	523	579
Activos dudosos -intereses-	-	1	1	Comisión sociedad gestora	-	3	3
Correcciones de valor por deterioro de activos (-)	-	-	-	Comisión administrador	-	8	4
Ajustes por operaciones de cobertura	-	-	-	Comisión agente financiero/pagos	-	1	1
Derivados	-	486	-	Comisión variable	-	731	731
Derivados de cobertura	-	486	-	Otras comisiones del cedente	-	-	-
Otros activos financieros	-	77	125	Correcciones de valor por repercusión de pérdidas (-)	-	(220)	(160)
Deudores y otras cuentas a cobrar	6	77	125	Otras comisiones	-	-	-
Garantías financieras	-	-	-	Otros	-	6	5
Otros	-	-	-				
Ajustes por periodificaciones		-	-	AJUSTES REPERCUTIDOS EN BALANCE DE INGRESOS Y GASTOS RECONOCIDOS	12	218	(193)
Comisiones	-	-	-	Coberturas de flujos de efectivo	15	218	(193)
Otros	-	-	-	Otros ingresos/ganancias y gastos/pérdidas reconocidos	-	-	-
Efectivo y otros activos líquidos equivalentes	7	6.691	6.424				
Tesorería	-	6.691	6.424				
Otros activos líquidos equivalentes	-	-	-				
TOTAL ACTIVO		47.792	54.457	TOTAL PASIVO		47.792	54.457

(*) Se presenta, única y exclusivamente, a efectos comparativos.

Las Notas 1 a 17 y el Anexo descritos en la Memoria adjunta forman parte integrante del balance al 31 de diciembre de 2022.

BANKINTER 9 Fondo de Titulización de Activos (T)

**CUENTAS DE PÉRDIDAS Y GANANCIAS CORRESPONDIENTES A LOS EJERCICIOS
ANUALES TERMINADOS EL 31 DE DICIEMBRE DE 2022 Y 2021**

(Miles de Euros)

	Nota	Ejercicio 2022	Ejercicio 2021 (*)
Intereses y rendimientos asimilados		195	103
Activos titulizados	4	195	103
Otros activos financieros		-	-
Intereses y cargas asimilados		(235)	(69)
Obligaciones y otros valores emitidos	8	(173)	(11)
Deudas con entidades de crédito	9	(60)	(38)
Otros pasivos financieros	7	(2)	(20)
Resultado de operaciones de cobertura de flujos de efectivo (neto)	15	11	(125)
MARGEN DE INTERESES		(29)	(91)
Resultado de operaciones financieras (neto)		-	-
Resultados de derivados de negociación		-	-
Otros ajustes de valoración en carteras a VR con cambios en PyG		-	-
Activos financieros disponibles para la venta		-	-
Otros		-	-
Diferencias de cambio (neto)		-	-
Otros ingresos de explotación		-	-
Otros gastos de explotación		(33)	(32)
Servicios exteriores	13	(8)	(7)
Servicios de profesionales independientes		(8)	(7)
Servicios bancarios y similares		-	-
Publicidad y propaganda		-	-
Otros servicios		-	-
Tributos		-	-
Otros gastos de gestión corriente	10	(25)	(25)
Comisión sociedad gestora		(15)	(14)
Comisión administrador		(4)	(5)
Comisión agente financiero/pagos		(3)	(3)
Comisión variable		-	-
Otras comisiones del cedente		-	-
Otros gastos	5	(3)	(3)
Deterioro de activos financieros (neto)		-	-
Deterioro neto de activos titulizados		-	-
Deterioro neto de otros activos financieros		-	-
Dotaciones a provisiones (neto)		-	-
Ganancias (pérdidas) de activos no corrientes en venta	5	1	28
Repercusión de pérdidas (ganancias)		61	95
RESULTADO ANTES DE IMPUESTOS		-	-
Impuesto sobre beneficios		-	-
RESULTADO DEL EJERCICIO		-	-

(*) Se presenta, única y exclusivamente, a efectos comparativos.

Las Notas 1 a 17 y el Anexo descritos en la Memoria adjunta forman parte integrante de la cuenta de pérdidas y ganancias del ejercicio 2022.

BANKINTER 9 Fondo de Titulización de Activos

Memoria correspondiente al
ejercicio anual terminado el
31 de diciembre de 2022

1. Reseña del Fondo

Bankinter 9 Fondo de Titulización de Activos (en adelante el Fondo) se constituyó mediante escritura pública el 14 de febrero de 2005, agrupando 8.486 Préstamos Hipotecarios de los cuales 6.755 corresponden a Participaciones Hipotecarias y 1.731 corresponden a Certificados de Transmisión de Hipoteca, por un importe total de 1.035.062 miles de euros. Con la misma fecha se procedió a la emisión de Bonos de Titulización, por importe de 1.035.000 miles de euros, siendo la fecha de desembolso que marca el inicio del devengo de los intereses de los Bonos el 17 de febrero de 2005.

Con fecha 10 de febrero de 2005, la Comisión Nacional del Mercado de Valores inscribió en sus registros el folleto informativo de constitución del Fondo y de emisión de los Bonos.

El Fondo constituye un patrimonio separado y cerrado, carente de personalidad jurídica, que está integrado en cuanto a su activo por las Participaciones Hipotecarias y los Certificados de Transmisión de Hipoteca que agrupa, la Cuenta de Tesorería, y en cuanto a su pasivo, por los Bonos de Titulización emitidos, el Préstamo para Gastos Iniciales y el Préstamo Subordinado, en cuantía y condiciones financieras tales que el valor patrimonial neto del Fondo sea nulo.

Europea de Titulización, S.A., Sociedad Gestora de Fondos de Titulización, tiene a su cargo la administración y representación legal del Fondo. Asimismo, de conformidad con la normativa legal aplicable, le corresponde en calidad de gestora de negocios ajenos, la representación y defensa de los intereses de los titulares de los Bonos emitidos con cargo al Fondo y de los restantes acreedores del mismo. Europea de Titulización, S.A., Sociedad Gestora de Fondos de Titulización (en adelante la "Sociedad Gestora") figura inscrita en el registro especial de la Comisión Nacional del Mercado de Valores con el número 2.

La gestión y administración de los Activos Titulizados corresponde a la sociedad cedente de los mismos, Bankinter, S.A. (la "Entidad Cedente"). La Entidad Cedente no asume ninguna responsabilidad por el impago de dichos préstamos, obteniendo por dicha gestión una contraprestación trimestral. Asimismo, la Entidad Cedente obtendrá una cantidad variable y subordinada que se devengará anualmente igual a la diferencia entre los ingresos y gastos del Fondo. Los pagos que por este concepto pudieran realizarse en cada Fecha de Pago de acuerdo con el Orden de Prelación de Pagos del Fondo, tendrán la consideración de pagos a cuenta del derecho anual. En el caso de que dicho margen de intermediación fuese negativo, se repercutirá de acuerdo a lo indicado en la Nota 3-g.

Con fecha 30 de julio de 2018, se procedió al traslado de la Cuenta de Tesorería del Fondo de Soci t  G n rale, Sucursal en Espa a ("SGSE") a Banco Santander, S.A. ("Santander") conforme a un nuevo Contrato de Apertura de Cuenta a Tipo de Inter s Garantizado (Cuenta de Tesorer a) suscrito el 25 de julio de 2018 por la Sociedad Gestora, en nombre y representaci n del Fondo, Santander y Bankinter, S.A.

Asimismo, con fecha 30 de julio de 2018, se hizo efectiva la designaci n de Santander como Agente de Pagos de los Bonos en sustituci n de SGSE, mediante la firma de un nuevo Contrato de Agencia de Pagos suscrito el 25 de julio de 2018 por la Sociedad Gestora, en nombre y representaci n del Fondo, Santander y Bankinter, S.A.

La cuenta de tesorer a del Fondo se deposita en Banco Santander, (Agente de pagos –v ase Nota 7) y Bankinter concedi  cuatro pr stamos subordinados al Fondo (v ase Nota 9). Adicionalmente, el Fondo tiene contratado un derivado de cobertura con Bankinter (v ase Nota 15).

2. Bases de presentación de las cuentas anuales

Con fecha 1 de mayo de 2016 entró en vigor la Circular 2/2016, de 20 de abril, de la Comisión Nacional del Mercado de Valores, sobre normas contables, cuentas anuales, estados financieros públicos y estados reservados de información estadística de los fondos de titulización, que desarrolla el contenido, forma y demás condiciones de elaboración y publicación de las obligaciones de información financiera y contable que establece la Ley 5/2015, de 27 de abril, derogando la Circular 2/2009 de 25 de marzo de la Comisión Nacional del Mercado de Valores.

a) *Imagen fiel*

Las Cuentas Anuales comprenden el balance, la cuenta de pérdidas y ganancias, el estado de ingresos y gastos reconocidos, el estado de flujos de efectivo y la memoria, de la que forman parte los estados financieros públicos S.05.1, S.05.2, S.05.3, S.05.5 y el apartado correspondiente a las notas explicativas del estado S.06, adjuntos en el Anexo. Las cuentas anuales se han preparado a partir de los registros contables que del Fondo mantiene su Sociedad Gestora y se formulan de acuerdo con el marco normativo de información financiera que resulta de aplicación al Fondo, que es el establecido en la Circular 2/2016, de 20 de abril, de la Comisión Nacional del Mercado de Valores, de forma que muestran la imagen fiel de la situación financiera del Fondo al 31 de diciembre de 2022 y de los resultados de sus operaciones y de los flujos de efectivo que se han generado durante el ejercicio terminado en esa fecha.

Las cuentas anuales del Fondo han sido formuladas y aprobadas por los Administradores de su Sociedad Gestora, en su reunión celebrada el 28 de marzo de 2023.

Considerando la magnitud de las cifras que aparecen en estas cuentas anuales, los Administradores de la Sociedad Gestora del Fondo han formulado las mismas incluyendo los valores expresados en miles de euros.

b) *Principios contables no obligatorios aplicados*

Los Administradores de la Sociedad Gestora del Fondo han formulado estas cuentas anuales teniendo en consideración los principios contables y las normas contables de aplicación obligatoria que tienen un efecto significativo en las mismas. No existe ningún principio contable o criterio de valoración que, siendo obligatorio, haya dejado de aplicarse. Adicionalmente, no se han aplicado principios contables no obligatorios.

c) *Aspectos críticos de la valoración y estimación de la incertidumbre*

Los resultados son sensibles a los principios y políticas contables, criterios de valoración y estimaciones seguidos por los Administradores de la Sociedad Gestora del Fondo para la elaboración de las cuentas anuales. Los principales principios y políticas contables y criterios de valoración se indican en la Nota 3.

En la elaboración de las cuentas anuales del Fondo se han utilizado, ocasionalmente, estimaciones realizadas por los Administradores de la Sociedad Gestora para cuantificar algunos de los activos, pasivos, ingresos y gastos que figuran registrados en ellas. Básicamente, estas estimaciones se refieren a la evaluación de posibles pérdidas por deterioro que, en su caso, puedan tener determinados activos (véanse Notas 3-c y 4), al valor razonable de determinados instrumentos financieros (véanse Notas 3.b.iii y 15) y a la cancelación anticipada, en su caso. A pesar de que estas estimaciones se han realizado sobre la base de la mejor información disponible al cierre del ejercicio 2022, es posible que acontecimientos que puedan tener lugar en el futuro obliguen a modificarlas (al alza o a la baja) en los próximos ejercicios, lo que se realizaría, en su caso, de forma prospectiva, de acuerdo con la normativa contable en vigor.

La invasión de Ucrania por parte de Rusia está provocando, entre otros efectos, un incremento del precio de determinadas materias primas y del coste de la energía, así como la activación de sanciones, embargos y restricciones hacia Rusia que afectan a la economía en general y a empresas con operaciones con y en Rusia específicamente. La medida en la que este conflicto bélico impactará en el negocio del Fondo dependerá del desarrollo de acontecimientos futuros que no se pueden predecir fiablemente a la fecha de formulación de las presentes cuentas anuales. En todo caso, a pesar de la incertidumbre existente, durante el ejercicio 2022 esta situación no ha provocado incumplimientos de obligaciones relevantes por parte del Fondo, ni tampoco al cumplimiento del principio contable de empresa en funcionamiento.

d) Comparación de la información

Los Administradores de la Sociedad Gestora del Fondo presentan, a efectos comparativos, con cada una de las cifras que se desglosan en las presentes cuentas anuales, además de las cifras del ejercicio 2022, las correspondientes al ejercicio anterior tal y como se establece en el apartado 7 de la Norma 28ª de la Circular 2/2016, de 20 de abril, por lo que, la información contenida en esta memoria del ejercicio 2021 se presenta exclusivamente, a efectos comparativos con la información relativa al ejercicio 2022.

e) Agrupación de partidas

Determinadas partidas del balance, de la cuenta de pérdidas y ganancias, del estado de flujos de efectivo y del estado de ingresos y gastos reconocidos se presentan de forma agrupada para facilitar su comprensión, si bien, en determinados casos, se ha incluido la información desagregada en las correspondientes notas de la memoria.

f) Corrección de errores

En la elaboración de estas cuentas anuales no se ha puesto de manifiesto ningún error significativo que haya supuesto la reexpresión de los importes incluidos en las cuentas anuales del ejercicio 2021.

g) Cambios en criterios contables

Durante el ejercicio 2022 no se han producido cambios de criterios contables significativos respecto a los criterios aplicados en el ejercicio 2021.

h) Impacto medioambiental

Dada la actividad a la que se dedica el Fondo, éste no tiene responsabilidades, gastos, activos, ni provisiones o contingencias de carácter medioambiental que pudieran ser significativos en relación con la situación financiera y los resultados del mismo. Por este motivo, no se incluyen desgloses específicos en la presente memoria respecto a información de cuestiones medioambientales.

i) Empresa en funcionamiento

Los Administradores han considerado que la gestión del Fondo continuará en un futuro previsible, por lo que la aplicación de los principios y criterios contables no tiene el propósito de determinar el valor del patrimonio neto a efectos de su transmisión global o parcial, ni el importe resultante en caso de su liquidación total. Asimismo, dada la naturaleza de los activos y pasivos del Fondo, no se espera que se produzcan diferencias significativas cuando se efectúe la liquidación de los mismos.

j) Hechos posteriores

Con posterioridad al cierre del ejercicio 2022, y hasta la formulación de estas cuentas anuales, no se ha producido ningún hecho significativo no descrito en las restantes notas de esta memoria que tenga un efecto significativo en dichas cuentas anuales.

3. Normas de registro y valoración

En la elaboración de las cuentas anuales del Fondo, correspondientes al ejercicio 2022, se han aplicado los siguientes principios, políticas contables y criterios de valoración, de acuerdo con lo establecido en la Circular 2/2016, de 20 de abril:

a) Definición y clasificación de los instrumentos financieros a efectos de su presentación y valoración

i. Definición

Un “instrumento financiero” es un contrato que da lugar a un activo financiero en una entidad y, simultáneamente, a un pasivo financiero o instrumento de capital en otra entidad.

Un “derivado financiero” es un instrumento financiero cuyo valor cambia como respuesta a los cambios en una variable observable de mercado (tal como un tipo de interés, de cambio, el precio de un instrumento financiero o un índice de mercado, incluyendo las calificaciones crediticias), cuya inversión inicial es muy pequeña en relación a otros instrumentos financieros con respuesta similar a los cambios en las condiciones de mercado y que se liquida, generalmente, en una fecha futura.

ii. Clasificación de los activos financieros

Los activos financieros se desglosan, a efectos de su presentación y valoración, en los siguientes epígrafes del balance:

- Efectivo y otros activos líquidos equivalentes: este epígrafe incluye las cuentas corrientes mantenidas por el Fondo en instituciones financieras, para poder desarrollar su actividad, que incluyen, en su caso, el fondo de reserva mantenido por el Fondo para hacer frente a sus obligaciones de pago.
- Activos titulizados: incluye los activos cedidos al Fondo como consecuencia del proceso de titulización y se clasifican, a efectos de su valoración, como “Préstamos y partidas a cobrar”.
- Derivados de cobertura: incluye, en su caso, el valor razonable, a favor del Fondo, de los derivados designados como instrumentos de cobertura en coberturas contables.
- Deudores y otras cuentas a cobrar: recoge, en su caso, la totalidad de los activos titulizados y cuentas deudoras que, por cualquier concepto, diferente de los anteriores, ostente el Fondo frente a terceros. La totalidad de los deudores se clasifican, a efectos de su valoración, como “Préstamos y partidas a cobrar”.

iii. Clasificación de los pasivos financieros

Los pasivos financieros se desglosan, a efectos de su presentación y valoración, en los siguientes epígrafes del balance:

- Obligaciones y otros valores negociables: incluye, en su caso, las obligaciones, bonos y pagarés emitidos por el Fondo, con el fin de financiar la adquisición de sus activos financieros. Se clasifican, a efectos de su valoración, como “Débitos y partidas a pagar”.
- Deudas con entidades de crédito: incluye, en su caso, las deudas contraídas con entidades de crédito, con el fin de financiar su actividad y se clasifican, a efectos de valoración, como “Débitos y partidas a pagar”.
- Derivados de cobertura: incluye, en su caso, el valor razonable, en contra del Fondo, de los derivados designados como instrumentos de cobertura en coberturas contables.

- Acreedores y otras cuentas a pagar: recoge, en su caso, la totalidad de las cuentas a pagar y débitos, que no deban ser clasificados en otros epígrafes. Se clasifican, a efectos de su valoración, como “Débitos y partidas a pagar”.

b) Reconocimiento y valoración de los activos y pasivos financieros

i. Reconocimiento y valoración de los activos financieros

Los activos financieros clasificados, a efectos de su valoración, como “Préstamos y partidas a cobrar” se valoran, inicialmente, por su “valor razonable” (que salvo evidencia en contrario será el precio de la transacción), incluyendo los costes de transacción directamente atribuibles a la operación. Posteriormente, dichos activos se valoran por su coste amortizado, contabilizándose los intereses devengados en el epígrafe “Intereses y rendimientos asimilados” de la cuenta de pérdidas y ganancias mediante el método del tipo de interés efectivo. No obstante, aquellas partidas cuyo importe se espera recibir en un plazo no superior a tres meses se valoran a su valor nominal, siempre y cuando, el efecto de no actualizar los flujos de efectivo sea totalmente inmaterial.

ii. Reconocimiento y valoración de los pasivos financieros

Los pasivos financieros clasificados, a efectos de su valoración, como “Débitos y partidas a pagar”, se valoran, inicialmente, por su “valor razonable” (que salvo evidencia en contrario será el precio de la transacción) incluyendo los costes de transacción directamente atribuibles a la operación. Posteriormente, dichos pasivos se valoran por su coste amortizado, contabilizándose los intereses devengados en el epígrafe “Intereses y cargas asimilados” de la cuenta de pérdidas y ganancias mediante el método del tipo de interés efectivo. No obstante, aquellas partidas cuyo importe se espera pagar en un plazo inferior a tres meses se valoran a su valor nominal, siempre y cuando, el efecto de no actualizar los flujos de efectivo sea totalmente inmaterial.

Se considerarán, en su caso, costes directamente atribuibles a las emisiones los costes de dirección y aseguramiento de la emisión, la comisión inicial de la Sociedad Gestora si hubiere, las tasas del Órgano Regulador, los costes de registro de los folletos de emisión y los costes derivados de la admisión a negociación de los valores emitidos, entre otros.

iii. Operaciones de cobertura

El Fondo utiliza, en su caso, los derivados financieros para la gestión de los riesgos de sus activos y pasivos (“derivados de cobertura”).

Para que un derivado financiero se considere de cobertura, necesariamente tiene que:

1. Cubrir uno de los siguientes tipos de riesgo:
 - a. De variaciones en el valor razonable de los activos y pasivos debidas a oscilaciones, entre otras, en el tipo de interés y/o tipo de cambio al que se encuentre sujeto la posición o saldo a cubrir (“cobertura de valores razonables”);
 - b. De alteraciones en los flujos de efectivo estimados con origen en los activos y pasivos financieros, compromisos y transacciones altamente probables que se prevea llevar a cabo (“cobertura de flujos de efectivo”).
2. Eliminar eficazmente algún riesgo inherente al elemento o posición cubierto durante todo el plazo previsto de cobertura, lo que implica que:
 - a. En el momento de la contratación de la cobertura se espera que, en condiciones normales, ésta actúe con un alto grado de eficacia (“eficacia prospectiva”).

- b. Exista una evidencia suficiente de que la cobertura fue realmente eficaz durante toda la vida del elemento o posición cubierto (“eficacia retrospectiva”).
3. Haberse documentado adecuadamente que la contratación del derivado financiero tuvo lugar específicamente para servir de cobertura de determinados saldos o transacciones y la forma en que se pensaba conseguir y medir esa cobertura siempre que esta forma sea coherente con la gestión de los riesgos propios que lleva a cabo el Fondo.

Las operaciones de cobertura realizadas por el Fondo corresponden, en su caso, a coberturas de flujos de efectivo. Por lo que respecta a las diferencias de valoración de las coberturas de los flujos de efectivo, la parte eficaz de la variación del valor del instrumento de cobertura se registra transitoriamente en el epígrafe “Ajustes repercutidos en el balance de ingresos y gastos reconocidos” del pasivo del balance, hasta el momento en que ocurran las transacciones previstas; registrándose entonces en la cuenta de pérdidas y ganancias. La variación de valor de los derivados de cobertura por la parte ineficaz de la misma se registra directamente en la cuenta de pérdidas y ganancias.

Si un derivado asignado como de cobertura, bien por su finalización, por su ineffectividad o por cualquier otra causa, no cumple los requisitos indicados anteriormente, a efectos contables, dicho derivado pasa a ser considerado como un “derivado de negociación”.

Cuando se interrumpe la “cobertura de flujos de efectivo”, el resultado acumulado del instrumento de cobertura, reconocido en el epígrafe “Ajustes repercutidos en el balance de ingresos y gastos reconocidos – Coberturas de flujos de efectivo” del pasivo del balance (mientras la cobertura era efectiva), se continuará reconociendo en dicho epígrafe hasta que la transacción cubierta ocurra, momento en el que se registrará en resultados; salvo que se prevea que no se va a realizar la transacción, en cuyo caso se registran inmediatamente en resultados.

La eficacia de la cobertura de los derivados de cobertura queda establecida por medio de los análisis de efectividad realizados conforme a la metodología de comparación, para verificar que los cambios producidos por la variación en el valor razonable o en los flujos de efectivo entre el instrumento de cobertura y el elemento cubierto se mantiene en los parámetros razonables a lo largo de la vida de las operaciones, cumpliendo así las previsiones establecidas en el momento de la contratación.

La fuente de riesgo de modelo más importante en los derivados proviene de la estimación de la correlación entre probabilidades de impago. El Credit Valuation Adjustment (CVA) es un ajuste a la valoración como consecuencia del riesgo asociado a la exposición crediticia que se asume con cada contrapartida. Por otro lado, el Debit Valuation Adjustment (DVA) es un ajuste como consecuencia del riesgo propio del Fondo que asumen sus contrapartidas.

Como norma general, el cálculo de CVA es el producto de la exposición esperada positiva por la probabilidad de incumplimiento, multiplicando el resultado por la severidad, es decir, por la pérdida estimada en caso de incumplimiento de la contraparte. Análogamente, el DVA se calcula como el producto de la exposición esperada negativa por las probabilidades de incumplimiento y multiplicando el resultado por la severidad de los activos del Fondo. Ambos cálculos están realizados sobre todo el periodo de la exposición potencial.

Dado que el riesgo de crédito propio (DVA) se está incorporando en el nocional del swap, no ha sido preciso ningún ajuste adicional por dicho concepto.

En relación con el CVA, dicho riesgo de contraparte se ve atenuado por la exigencia de constitución de depósitos de garantía u otro tipo de colateral en el supuesto de que se incumplan niveles mínimos de rating de las contrapartes, con lo que el impacto de considerar dicho aspecto no ha sido significativo.

iv. Registro de resultados

Como norma general, las variaciones en el valor razonable de los activos y pasivos financieros se registran con contrapartida en la cuenta de pérdidas y ganancias; diferenciando entre las que tienen su origen en el devengo de intereses y conceptos asimilados (que se registran en los capítulos “Intereses y rendimientos asimilados” o “Intereses y cargas asimiladas”, según proceda); y las que correspondan a otras causas, que se registran, por su importe neto, en el capítulo “Resultado de Operaciones Financieras” de dicha cuenta de pérdidas y ganancias.

El reconocimiento en la cuenta de pérdidas y ganancias del devengo de intereses se interrumpe para todos los instrumentos de deuda calificados individualmente como dudosos.

v. Valor razonable de los activos y pasivos financieros

Dada la naturaleza y composición de los activos y pasivos financieros del Fondo, excluidos los derivados financieros cuya descripción se detalla en el apartado iii. de esta Nota, los vencimientos residuales de aquellos activos y pasivos financieros remunerados, en su caso, a tipo fijo, así como la desviación porcentual existente con respecto a los tipos de interés actuales de mercado, el valor razonable de los activos y de los pasivos financieros del Fondo al 31 de diciembre de 2022 y 2021 no difiere significativamente de sus correspondientes valores en libros a dichas fechas.

c) Deterioro del valor de los activos financieros*i. Definición*

Un activo financiero se considera deteriorado (y, consecuentemente, se corrige su valor en libros para reflejar el efecto de su deterioro) cuando existe una evidencia objetiva de que se ha producido un evento, o el efecto combinado de varios de ellos, que dan lugar a un impacto negativo en los flujos de efectivo futuros que se estimaron en el momento de formalizarse la transacción.

En la estimación de los flujos de efectivo futuros de instrumentos que cuenten con garantías reales, siempre que éstas se hayan considerado en la cesión del instrumento o figuren en la información facilitada a los titulares de los pasivos emitidos por el Fondo, se tendrán en cuenta los flujos que se obtendrían de su realización menos el importe de los costes necesarios para su obtención y posterior venta, con independencia de la probabilidad de la ejecución de la garantía.

Como criterio general, la corrección del valor en libros de los instrumentos financieros, por causa de su deterioro, se efectúa con cargo a la cuenta de pérdidas y ganancias del periodo en el que tal deterioro se manifiesta, utilizando una contrapartida compensadora para corregir el valor de los activos. Las recuperaciones de las pérdidas por deterioro previamente registradas, en caso de producirse, se reconocen en la cuenta de pérdidas y ganancias del periodo en el que el deterioro deja de existir o se reduce y tendrán como límite el valor en libros del instrumento financiero que estaría reconocido en la fecha de reversión si no se hubiese registrado el deterioro del valor.

Cuando se considera remota la recuperación de cualquier importe registrado, éste se da de baja del balance, sin perjuicio de las actuaciones que pueda llevar a cabo el Fondo para intentar conseguir su cobro hasta tanto no se hayan extinguido definitivamente sus derechos; sea por prescripción, condonación u otras causas.

De acuerdo con lo previsto en la Circular 2/2016, de 20 de abril, en el cálculo de las pérdidas por deterioro de un grupo de activos financieros se prevé la posibilidad de utilizar modelos basados en métodos estadísticos. En este sentido, la Sociedad Gestora del Fondo considera que la metodología más representativa para la estimación del deterioro de los activos financieros del Fondo teniendo en cuenta las características de dichos activos es la basada en la estimación de los porcentajes de deterioro, de acuerdo con la antigüedad de la deuda vencida e impagada y con el calendario previsto en la Norma 13ª de la Circular 2/2016, de 20 de abril de la Comisión Nacional del Mercado de Valores.

ii. Instrumentos de deuda valorados a su coste amortizado

El importe de las pérdidas por deterioro experimentadas por estos instrumentos coincide con la diferencia entre sus respectivos valores en libros y los valores actuales de sus flujos de efectivo futuros previstos, y se presentan minorando los saldos de los activos que corrigen.

El proceso de evaluación de las posibles pérdidas por deterioro de estos activos se lleva a cabo individualmente para todos los instrumentos de deuda.

d) Periodificaciones (activo y pasivo)

En el caso del activo, corresponden, en su caso, a las comisiones pagadas por anticipado, en concepto de gestión del Fondo y de administración de los activos o de los bonos emitidos que estén pendientes de devengo.

En el caso del pasivo, corresponden, en su caso, a las comisiones de gestión del Fondo y de administración de los activos titulizados o de los bonos emitidos, así como la remuneración variable correspondiente a la Entidad Cedente, devengadas en el periodo al que se refiere el balance y que se encuentran pendientes de pago a dicha fecha.

Asimismo, estos epígrafes del balance incluirán, en su caso, gastos e ingresos de diversa naturaleza devengados en el periodo y pendientes de pago o cobro, respectivamente.

e) Reconocimiento de ingresos y gastos

Seguidamente se resumen los criterios más significativos utilizados por el Fondo, para el reconocimiento de sus ingresos y gastos:

i. Ingresos y gastos por intereses

Con carácter general, los ingresos y gastos por intereses se reconocen contablemente en los capítulos "Intereses y rendimientos asimilados" e "Intereses y cargas asimilados" de la cuenta de pérdidas y ganancias, respectivamente, en función de su periodo de devengo, por aplicación del método del tipo de interés efectivo, a excepción de los intereses correspondientes a inversiones dudosas, morosas o en litigio, que se registran en el momento efectivo del cobro.

ii. Ingresos y gastos no financieros

Se reconocen contablemente de acuerdo con el criterio de devengo.

iii. Comisiones, honorarios y conceptos asimilados

Estos ingresos y gastos se reconocen en la cuenta de pérdidas y ganancias con criterios distintos, según sea su naturaleza. Los más significativos son:

- Las comisiones variables vinculadas al servicio de intermediación financiera por parte de la Entidad Cedente se describen en el apartado f. de esta Nota.
- Los que tienen su origen en transacciones o servicios, tales como los prestados por la Sociedad Gestora, que se prolongan en el tiempo, se difieren durante la vida de tales transacciones o servicios.
- Los que surgen en la prestación de un servicio que se ejecuta en un acto singular, se reconocen cuando se realiza el acto singular que los origina.
- Los vinculados a activos y pasivos financieros valorados a su valor razonable con cambios en pérdidas y ganancias, se reconocen en el momento de su cobro.

f) Remuneración variable

La remuneración variable como consecuencia de la intermediación financiera se determina como la diferencia positiva, si la hubiese, entre los ingresos y los gastos, incluidas las pérdidas de ejercicios anteriores, si las hubiese, devengados por el Fondo de acuerdo al cierre de su contabilidad, que incluyen, entre otros, las pérdidas por deterioro y sus reversiones y cualquier otro rendimiento o retribución devengado en el periodo, distinto de esta remuneración variable a percibir por la Entidad Cedente, u otro beneficiario, de acuerdo con la documentación constitutiva del Fondo. Se exceptúan de dicha diferencia la propia remuneración variable y el gasto por impuesto sobre beneficios, en su caso.

Cuando la diferencia obtenida entre los ingresos y gastos devengados sea positiva, se utilizará en primer lugar, para detraer, en su caso, las pérdidas de periodos anteriores que hubieran sido repercutidas a los pasivos del Fondo. Si tras la detracción, continúan existiendo pasivos corregidos por imputación de pérdidas, no se procederá a registrar remuneración variable alguna. En consecuencia, sólo se producirá el devengo y registro de la remuneración variable cuando no existan pasivos corregidos por imputación de pérdidas.

g) Repercusión de pérdidas

Cuando la diferencia obtenida entre los ingresos y gastos devengados, conforme al apartado f) anterior, sea negativa, se repercute a los pasivos emitidos por el Fondo, a través de la cuenta correctora de pasivo "Correcciones de valor por repercusión de pérdidas" del pasivo del balance, registrándose un ingreso en el epígrafe "Repercusión de pérdidas (ganancias)" de la cuenta de pérdidas y ganancias (véase Nota 1). Dicha repercusión se realiza comenzando por la cuenta de periodificación de la comisión variable, devengada y no liquidada en periodos anteriores, y continuando por el pasivo más subordinado, teniendo en cuenta el orden inverso de relación de pagos establecido contractualmente para cada fecha de pago.

h) Impuesto sobre Beneficios

El Fondo tributa en el régimen general del Impuesto sobre Sociedades de acuerdo con lo dispuesto por la Ley 27/2014, de 27 de noviembre, que establece el tipo de gravamen general del Impuesto sobre Sociedades en el 25%.

El gasto o ingreso por impuesto sobre beneficios comprende la parte relativa al gasto o ingreso por el impuesto corriente y la parte correspondiente al gasto o ingreso por el impuesto diferido, en su caso.

Dado que en el ejercicio 2022 y 2021 se han equilibrado los ingresos y los gastos del Fondo, no procede liquidar cuota alguna por el Impuesto sobre Beneficios (véase Nota 14).

El gasto o ingreso por impuesto diferido, en caso de que exista, se corresponde con el reconocimiento y la cancelación de los activos y pasivos por impuesto diferido, que surgen de las diferencias temporarias originadas por la diferente valoración, contable y fiscal, de los activos y pasivos del Fondo. Las diferencias temporarias imponibles dan lugar a pasivos por impuesto diferido, mientras que las diferencias temporarias deducibles y los créditos por deducciones y ventajas fiscales que queden pendientes de aplicar fiscalmente dan lugar a activos por impuesto diferido. Los activos y pasivos por impuestos diferidos, originados por operaciones con cargos o abonos directos en el capítulo "Ajustes repercutidos en el balance de ingresos y gastos reconocidos" del pasivo del balance, se contabilizan, en su caso, también con contrapartida en dicho capítulo.

La cuantificación y valoración de dichos activos y pasivos se realizará considerando los tipos de gravamen esperados en el momento de su reversión, según la normativa que esté vigente o aprobada y pendiente de publicación en la fecha de cierre del ejercicio, y de acuerdo con la forma en que racionalmente se prevea recuperar o pagar el activo o el pasivo.

Conforme a la normativa reguladora (artículo 15 de la Ley 5/2015, de 27 de abril) el valor patrimonial del Fondo ha de ser nulo, por lo que los Administradores de la Sociedad Gestora estiman que la liquidación de cualquier diferencia de naturaleza temporaria, tanto activa como pasiva, es remota, con lo que, en función de lo previsto en la normativa contable vigente, no se registran activos ni pasivos diferidos.

i) Transacciones en moneda extranjera

La moneda funcional del Fondo es el Euro. Al 31 de diciembre de 2022 y 2021, el Fondo no tenía elementos de activo y de pasivo expresados en moneda extranjera.

j) Baja del balance de los activos y pasivos financieros

Los activos financieros solo se dan de baja del balance cuando se han extinguido los flujos de efectivo que generan o cuando se han transferido sustancialmente a terceros los riesgos y beneficios que llevan implícitos. Similarmente, los pasivos financieros solo se dan de baja de dicho balance cuando se han extinguido las obligaciones que generan o cuando se adquieren (bien con la intención de cancelarlos, bien con la intención de recolocarlos de nuevo).

k) Activos no corrientes mantenidos para la venta

El saldo de este epígrafe del activo del balance incluye, en su caso, los activos recibidos por el Fondo para la satisfacción, total o parcial, de los activos financieros que representan derechos de cobro frente a terceros, con independencia del modo de adquirir la propiedad (en adelante, activos adjudicados).

Con carácter general, en el momento de su reconocimiento inicial los activos clasificados como activos no corrientes mantenidos para la venta se registran por su valor razonable menos los costes de venta (como costes de venta se ha considerado un 25% sobre el valor de tasación). En estos supuestos se presume la inexistencia de beneficio, excepto que haya evidencia suficiente; en particular se considera que no hay evidencia suficiente cuando la valoración, realizada por experto independiente, tiene una antigüedad superior a 6 meses.

Posteriormente, los activos no corrientes mantenidos para la venta se valoran por el menor importe entre su valor en libros, calculado en la fecha de su asignación a esta categoría, y su valor razonable determinado, en su caso, como el menor valor entre el precio fijado para la venta y el valor de tasación, neto de los costes de venta estimados.

A efectos de determinar el valor razonable de activos inmobiliarios localizados en España, se tomarán en consideración los criterios establecidos para determinar el valor de mercado en la OM ECO/805/2003, de 27 de marzo, tomándose el valor de tasación definido en la citada orden.

Las pérdidas por deterioro de estos activos, debidas a reducciones de su valor en libros hasta su valor razonable (menos los costes de venta) se reconocen, en su caso, en el epígrafe "Ganancias (pérdidas) en la baja de activos no corrientes en venta" de la cuenta de pérdidas y ganancias. Las ganancias de un activo no corriente en venta, por incrementos posteriores del valor razonable (menos los costes de venta) aumentan su valor en libros, y se reconocen en la cuenta de pérdidas y ganancias hasta un importe igual al de las pérdidas por deterioro anteriormente reconocidas.

En el momento de adquisición de los inmuebles, el valor razonable se ha obtenido como el valor de la tasación realizada por expertos independientes. Las técnicas de valoración utilizadas, de general aceptación, han sido la del valor por comparación y la del valor por actualización de renta.

Como criterio general, y salvo excepciones, los inmuebles una vez se adjudican al Fondo:

- Deberían de tener una tasación presencial tras la toma de posesión del mismo, siendo las sucesivas tasaciones anuales, tasaciones estadísticas (salvo en aquellas que, por imperativo legal y plazos establecidos, deban realizarse de forma presencial) de forma que los inmuebles cuenten con una tasación actualizada con una antigüedad máxima de un año.
- Adicionalmente, para aquellos inmuebles cuya última tasación presencial tenga una antigüedad superior a dos años, la tasación actualizada correspondiente al tercer año deberá efectuarse de forma presencial.

l) Compensación de saldos

Se compensan entre sí –y, consecuentemente, se presentan en el balance por su importe neto– los saldos deudores y acreedores con origen en transacciones que, contractualmente o por imperativo de una norma legal, contemplan la posibilidad de compensación; teniendo la intención de liquidarlos por su importe neto o de realizar el activo y proceder al pago del pasivo de forma simultánea y en los que una de las partes contratantes sea una entidad financiera.

m) Estados de flujos de efectivo

En los estados de flujos de efectivo se utilizan las siguientes expresiones:

- Flujos de efectivo: entradas y salidas de dinero en efectivo y de sus equivalentes; entendiéndose por éstos las inversiones a corto plazo de gran liquidez y bajo riesgo de alteraciones en su valor.
- Actividades de explotación: son aquellas que constituyen la principal fuente de los ingresos ordinarios del Fondo, así como otras actividades que no pueden ser calificadas como de inversión o de financiación.
- Actividades de inversión y financiación: las de adquisición, enajenación o disposición por otros medios de activos a largo plazo y otras inversiones no incluidas en el efectivo y sus equivalentes, así como aquellas actividades que producen cambios en el tamaño y composición de los activos y pasivos que no forman parte de las actividades de explotación.

A efectos de la elaboración de los estados de flujos de efectivo, se han considerado como “efectivo o equivalentes de efectivo” aquellas inversiones a corto plazo de gran liquidez y con bajo riesgo a cambios en su valor. De esta manera, el Fondo considera efectivo o equivalentes de efectivo al saldo mantenido en cuentas corrientes, que se encuentra registrado en el epígrafe “Efectivo y otros activos líquidos equivalentes – Tesorería” del activo de los balances.

n) Estados de ingresos y gastos reconocidos

Estos estados recogen los ingresos y gastos generados por el Fondo que, de acuerdo con lo dispuesto en la normativa vigente, han sido registrados directamente en el capítulo “Ajustes repercutidos en balance de ingresos y gastos reconocidos” del pasivo del balance.

Por tanto, en este estado se presentan, en su caso:

- a) Los ingresos y gastos que, según lo requerido por las normas de valoración, deban imputarse directamente al pasivo del balance.
- b) Las transferencias realizadas, en su caso, a la cuenta de pérdidas y ganancias, según lo dispuesto en las normas de valoración adoptadas.
- c) El efecto impositivo correspondiente, en su caso, a los apartados a) y b) anteriores.
- d) El importe neto repercutido en el periodo a las cuentas correspondientes de pasivo, de forma que el total de ingresos y gastos reconocidos sea nulo.

o) Clasificación de activos y pasivos – Corriente y no corriente

Son activos y pasivos corrientes aquellos elementos cuyo vencimiento total o parcial, o realización se estima que se produzca en el plazo máximo de un año desde la fecha de cierre de balance, clasificándose en caso contrario como no corriente.

4. Activos titulizados

Los Activos Titulizados que la Sociedad Gestora, en nombre y representación del Fondo, adquirió en virtud de la escritura de fecha 14 de febrero de 2005 integran Derechos de Crédito procedentes de Préstamos Hipotecarios sobre viviendas. La adquisición de los Préstamos Hipotecarios se instrumenta mediante Participaciones Hipotecarias y Certificados de Transmisión de Hipoteca suscritos por el Fondo, representando cada uno de ellos una participación en el 100% del principal y de los intereses devengados por los préstamos en los que tienen su origen.

La cesión es plena e incondicional y se realiza por la totalidad del plazo remanente hasta el total vencimiento de los activos titulizados.

El movimiento del saldo de activos titulizados, incluyendo activos dudosos y no dudosos, se muestra a continuación:

	Miles de Euros		
	Activos titulizados		
	Activo No Corriente	Activo Corriente	Total
Saldos a 1 de enero de 2021	136.694	16.662	153.356
Amortizaciones (**)	-	(22.412)	(22.412)
Traspaso a activo corriente	(21.206)	21.206	-
Saldos al 31 de diciembre de 2021(*)	115.488	15.456	130.944
Amortizaciones (**)	-	(22.861)	(22.861)
Traspaso a activo corriente	(19.784)	19.784	-
Saldos al 31 de diciembre de 2022 (*)	95.704	12.379	108.083

(*) Incluye 5 y 5 miles de euros en concepto de intereses devengados por activos dudosos al 31 de diciembre de 2022 y 2021, respectivamente.

(**) No se registra importe alguno en concepto de variación de intereses devengados por activos dudosos en los ejercicios 2022 y 2021.

Al 31 de diciembre de 2022 existían activos titulizados clasificados como "Activos dudosos" por importe de 1.960 miles de euros (1.904 miles de euros al 31 de diciembre de 2021).

Durante el ejercicio 2022 la tasa de amortización anticipada de los activos titulizados ha sido del 7,20% (5,02% durante el ejercicio 2021). Siendo la tasa de amortización anticipada el cociente entre el importe amortizado anticipadamente durante los últimos doce meses anteriores a la fecha de cierre del periodo sobre el que se informa, y la diferencia entre el principal pendiente al inicio del periodo de los doce meses y el importe amortizado de forma ordinaria durante los últimos doce meses anteriores a la fecha de cierre del periodo sobre el que se informa.

El tipo de interés nominal anual medio ponderado de la cartera de activos titulizados durante el ejercicio 2022 es del 0,43% (0,19% durante el ejercicio 2021), siendo el tipo nominal máximo 4,43% y el mínimo 0,00%. El importe devengado en el ejercicio 2022 por este concepto ha ascendido a 508 miles de euros (262 miles de euros en el ejercicio 2021), que figuran registrados en el epígrafe "Intereses y rendimientos asimilados – activos titulizados" de la cuenta de pérdidas y ganancias, de los cuáles 1 miles de euros corresponden a intereses cobrados de activos titulizados que estaban clasificados como dudosos (13 miles de euros en el ejercicio 2021).

El desglose por vencimientos de los activos titulizados, en función del vencimiento final de las operaciones, al 31 de diciembre de 2022, sin considerar, en su caso, las correcciones de valor por deterioro de activos, los intereses vencidos e impagados y los intereses devengados (incluidos los de activos dudosos que ascienden a 5 miles de euros al 31 de diciembre de 2022), se muestra a continuación:

	Miles de Euros							Total
	Hasta 1 año	Entre 1 y 2 años	Entre 2 y 3 años	Entre 3 y 4 años	Entre 4 y 5 años	Entre 5 y 10 años	Más de 10 años	
Activos titulizados	2.412	236	369	780	1.318	19.936	83.027	108.078

Por otro lado, el desglose por vencimientos de los activos titulizados, al 31 de diciembre de 2022, teniendo en cuenta el calendario de amortización de las operaciones, sin considerar, en su caso, el principal impagado, las correcciones de valor por deterioro de activos, los intereses vencidos e impagados y los intereses devengados, se muestra a continuación:

	Miles de Euros							Total
	Hasta 1 año	Entre 1 y 2 años	Entre 2 y 3 años	Entre 3 y 4 años	Entre 4 y 5 años	Entre 5 y 10 años	Más de 10 años	
Activos titulizados	11.527	10.280	10.333	10.256	10.029	39.932	14.874	107.231

De acuerdo con lo establecido en la escritura de constitución del Fondo, la Sociedad Gestora podrá liquidar de forma anticipada el Fondo en el caso de que el importe del saldo de los activos titulizados pendientes de amortización sea inferior a 103.506 miles de euros, equivalente al 10% del activo inicial del Fondo. De acuerdo con la estimación de amortizaciones previstas, los Administradores de la Sociedad Gestora estiman que el Fondo podrá encontrarse durante el ejercicio 2023 en un supuesto de liquidación anticipada.

Activos Impagados

La composición del saldo de los activos titulizados considerados como impagados, incluyendo aquellos préstamos dudosos que, habiéndose recuperado parte de lo impagado, aún tienen cuotas impagadas, al 31 de diciembre de 2022 y 2021, se muestra a continuación:

	Miles de Euros	
	2022	2021
Cuotas de principal vencidas y no cobradas de activos titulizados:		
Con antigüedad de hasta tres meses (*)	16	11
Con antigüedad superior a tres meses (**)	831	804
	847	815
Intereses vencidos y no cobrados:		
Con antigüedad de hasta tres meses (****)	1	
Con antigüedad superior a tres meses (***)	5	5
	6	5
	853	820

(*) Se incluyen dentro del epígrafe "Activos titulizados" del activo corriente del balance.

(**) Se incluyen dentro del epígrafe "Activos financieros a corto plazo – Activos titulizados - Activos dudosos – principal" del activo corriente del balance.

(***) Se incluyen dentro del epígrafe "Activos financieros a corto plazo – Activos titulizados – Activos dudosos – intereses" del activo del balance. Adicionalmente, se encuentran 83 y 79 miles de euros en concepto de intereses vencidos y no cobrados devengados a partir del cuarto mes desde la fecha del primer impago de su entrada en dudosos que se registran en cuentas fuera de balance, al 31 de diciembre de 2022 y 2021, respectivamente.

(****) Se incluyen dentro del epígrafe "Activos financieros a corto plazo – Activos titulizados – Intereses vencidos e impagados" del activo del balance.

De estos impagos, durante el ejercicio 2022 se habían dejado de cobrar 227 miles de euros de principal (245 miles de euros durante el ejercicio 2021) y 9 miles de euros de intereses (5 miles de euros durante el ejercicio 2021). Con posterioridad al cierre del ejercicio y hasta la fecha de formulación de estas cuentas anuales, se han recuperado impagos por importe de 21 miles de euros (19 miles de euros en el ejercicio 2021), no habiéndose producido renegociaciones de las condiciones contractuales de estos préstamos.

A la fecha de formulación de estas cuentas anuales, la tasa de morosidad (entendida como el Saldo vivo de principal de activos titulizados en mora de más de 3 meses sobre el saldo vivo de principal del total de activos titulizados) asciende a un 0,98%. Asimismo, desde 31 de diciembre de 2022 hasta la fecha de formulación de estas cuentas anuales, no se han producido renegociaciones de los activos titulizados que a nivel global puedan tener un impacto significativo en las cuentas anuales del ejercicio 2022.

Adicionalmente, hay activos clasificados como dudosos al 31 de diciembre de 2022 por efecto arrastre de cuotas no vencidas por importe de 1.124 miles de euros (1.095 miles de euros al 31 de diciembre de 2021), que figuran registrados en el epígrafe "Activos financieros a largo plazo – Activos titulizados – Activos dudosos – principal" del activo no corriente del balance.

A continuación, se muestra el movimiento que se ha producido, durante los ejercicios 2022 y 2021, en el saldo de Activos dudosos:

	Miles de Euros	
	2022	2021
Saldo al inicio del ejercicio	1.904	2.260
Entradas a activos dudosos durante el ejercicio	385	268
Reclasificación a fallidos (dados de baja del balance)	-	-
Recuperación en efectivo	(106)	(156)
Regularización de cuotas no vencidas por efecto arrastre	(223)	(468)
Recuperación mediante adjudicación	-	-
Saldo al cierre del ejercicio	1.960	1.904

Al 31 de diciembre de 2022 y 2021, las correcciones de valor por deterioro de los activos titulizados por aplicación del calendario de morosidad no registraban ningún importe.

A continuación, se muestra el movimiento que se ha producido, durante los ejercicios 2022 y 2021, en el saldo de préstamos fallidos que se dieron de baja del activo del balance como consecuencia de procesos de adjudicación, produciendo un gasto registrado en el epígrafe "Deterioro neto de activos titulizados" de la cuenta de pérdidas y ganancias:

	Miles de Euros	
	2022	2021
Saldos al inicio del ejercicio	50	50
Incremento de fallidos	-	-
Recuperación de fallidos	-	-
Saldos al cierre del ejercicio	50	50

Este saldo total de fallidos al cierre del ejercicio de 2022 y 2021 está calculado sobre el total de los activos titulizados dados de baja del activo del balance por considerarse remota su recuperación.

5. Activos no corrientes mantenidos para la venta

Este epígrafe del activo de los balances recoge los bienes inmuebles adjudicados por subasta judicial o dación en pago de activos titulizados. El movimiento que se ha producido en su saldo durante los ejercicios 2022 y 2021 se muestra a continuación:

	Miles de Euros	
	2022	2021
Valor en libros-		
Saldos al inicio del ejercicio	421	422
Adiciones	-	-
Retiros	-	(1)
Saldos al cierre del ejercicio	421	421
Pérdidas por deterioro de activos-		
Saldos al inicio del ejercicio	(24)	(52)
Dotaciones netas con cargo a resultados	1	28
Aplicaciones	-	-
Saldos al cierre del ejercicio	(23)	(24)
Activos no corrientes mantenidos para la venta, neto	398	397

No se han producido ventas de bienes adjudicados durante los ejercicios 2021 y 2020.

Los activos no corrientes mantenidos para la venta del Fondo están valorados según los criterios de valoración recogidos en la Circular 2/2016, de 20 de abril, de la Comisión Nacional del Mercado de Valores (véase Nota 3-k). Si bien los Administradores de la Sociedad Gestora del Fondo tienen definida una política comercial, como parte de la estrategia de enajenación de dichos activos, considerando la situación actual del mercado inmobiliario y su posible evolución futura, los importes por los que estos serán finalmente liquidados podrían ser inferiores a los valores por el que están registrados al 31 de diciembre de 2022, hecho que debe tenerse en consideración en la interpretación de estas cuentas anuales.

Todos los bienes inmuebles adjudicados al 31 de diciembre de 2021 tenían la consideración de significativos.

A continuación, se incluye información desglosada de los bienes inmuebles adjudicados significativos individualmente que el Fondo poseía al 31 de diciembre de 2022 (importes en miles de euros):

Valor razonable menos costes de venta de activos adjudicados	Valor en libros	Deterioro	Saldo vivo del Préstamo	Costes asociados a la adjudicación	Fecha adjudicación	% de activos valorados según tasaciones	Plazo medio ponderado estimado para su venta	Fecha tasación
103	126	(23)	121	9	01/12/2014	100%	1 año	24/08/2022
295	295	-	243	7	29/02/2016	100%	1 año	02/09/2021

Los inmuebles están disponibles para su venta en condiciones normales de mercado. Se espera que la venta se lleve a cabo dentro del plazo de un año.

Los administradores se ocupan de la venta de los inmuebles adjudicados en cartera de los Fondos de Titulización, siguiendo los mismos procesos que aplican para otros inmuebles que administran, incluidos los de su propia cartera (tareas comerciales, publicación de inmuebles en la web, gestión de la red de colaboradores, etc.). Los administradores pondrán los inmuebles a la venta una vez estén estos depurados jurídica y físicamente, esto es, que se tenga el pleno dominio de los mismos y que no tengan ningún impedimento jurídico para poder ser publicados y ser puestos a la venta a terceros, lo que implica inmuebles libres de toda carga o gravamen, así como la correcta inscripción de su titularidad en el Registro de la Propiedad a nombre del fondo que corresponda. También es necesaria su adecuación física para una correcta comercialización.

Adicionalmente, durante el ejercicio 2022, los bienes inmuebles adjudicados han generado unos gastos por importe de 4 miles de euros (4 miles de euros en el ejercicio 2021), que se incluyen en el epígrafe "Otros gastos de gestión corriente – Otros gastos" de la cuenta de pérdidas y ganancias.

6. Deudores y otras cuentas a cobrar

La composición del saldo de este epígrafe del activo del balance, al 31 de diciembre de 2022 y 2021, es la siguiente:

	Miles de Euros	
	2022	2021
Principal e intereses pendientes de liquidar (*)	290	250
	290	250

(*) Importe de naturaleza transitoria liquidado en los primeros días de enero.

7. Efectivo y otros activos líquidos equivalentes – Tesorería

Su saldo corresponde a una cuenta financiera abierta a nombre del Fondo en Banco Santander, y a los intereses devengados y no cobrados (pagados) por la misma, por un importe total de 13.496 miles de euros al 31 de diciembre de 2022 (13.130 miles de euros al 31 de diciembre de 2021), incluyéndose el Fondo de Reserva constituido por el Fondo. Adicionalmente, el Fondo tiene un depósito de efectivo recibido en garantía de la permuta financiera (véanse Notas 11 y 15) por importe de 1.990 miles de euros al 31 de diciembre de 2022 (1.030 miles de euros al 31 de diciembre de 2021).

La Sociedad Gestora abrió en Bankinter S.A., de conformidad con lo establecido en la escritura de constitución del Fondo, una cuenta bancaria denominada "cuenta de tesorería" a través de la cual se realizan, todos los ingresos que el Fondo reciba y desde la que son efectuados los pagos del Fondo.

Con fecha 26 de julio de 2012 y con motivo de la bajada de la calificación crediticia de Banesto, entidad avalista de Bankinter ante el Fondo, que garantizaba a primer requerimiento de la Sociedad Gestora, en nombre y representación de este, cualquier cantidad que Bankinter en su condición de contraparte del Contrato de Cuenta de Tesorería no pagara al Fondo en virtud de su obligación de reembolso de las cantidades depositadas en la Cuenta de Tesorería de conformidad con los términos del Contrato de Cuenta de Tesorería, hasta un importe de 29.400.000,00 euros y que quedó sin efecto con la pérdida por Banesto de la calificación crediticia requerida, se procedió al traslado de la Cuenta de Tesorería del Fondo de Bankinter a Barclays Bank Plc, Sucursal en España, subrogándose esta entidad en el Contrato de Apertura de Cuenta a Tipo de Interés Garantizado (Cuenta de Tesorería). Posteriormente, con fecha 30 de julio de 2015, se procedió al traslado de la cuenta de Tesorería del Fondo a Société Générale, Sucursal en España, mediante la firma de un nuevo contrato de Cuenta a Tipo de Interés Garantizado (Cuenta de Tesorería).

Con fecha 20 de julio de 2016, Société Générale, Sucursal en España y la Sociedad Gestora, en nombre y representación del Fondo han suscrito un contrato de novación modificativa no extintiva del Contrato de Cuenta de Tesorería para, entre otros, modificar las condiciones de remuneración de la Cuenta de Tesorería con efectos desde el 30 de julio de 2016.

Los saldos positivos que resulten en la Cuenta de Tesorería devengarán intereses diariamente a un tipo de interés nominal anual que se calculará en base al tipo de interés EONIA diario que publica el Banco de España en su página oficial (el "EONIA"). Si la diferencia entre (i) el EONIA y (ii) un margen de 0,05%, fuera positiva, los intereses se entenderán devengados a favor del Fondo, y el tipo de interés aplicable será el resultante de la sustracción de un margen del 0,05% (5 p.b.) anual al EONIA. Si el EONIA fuera mayor o igual a menos 0,06% y menor o igual que 0,05%, no se devengarán intereses a favor de ninguna de las Partes. Si el EONIA fuera menor a menos 0,06%, los intereses se entenderán devengados a favor del Tenedor de la Cuenta de Tesorería y el tipo de interés aplicable será el valor absoluto resultante de la adición de un margen del 0,06% (6 p.b.) anual al EONIA. Los intereses se liquidarán mensualmente, calculándose por SGSE sobre la base de un año natural compuesto por 365 días, y se abonarán o adeudarán en la propia Cuenta de Tesorería el primer Día Hábil del mes siguiente al de su liquidación. La fórmula de cálculo para la obtención de los intereses diarios será la siguiente: saldo diario de la Cuenta de Tesorería, multiplicado por el tipo de interés nominal anual que corresponda, partido por 36.500. La remuneración prevista anteriormente podrá ser revisada por SGSE el 30 de julio de cada año a contar desde el 30 de julio de 2017 (la "Fecha de Revisión"). La revisión deberá ser comunicada por SGSE a la Sociedad Gestora con 60 días de antelación a cada Fecha de Revisión. En el caso de no estar de acuerdo con la revisión comunicada, la Sociedad Gestora podrá decidir resolver el Contrato de Cuenta de Tesorería con efectos en la Fecha de Revisión, y SG deberá trasladar el importe depositado en la Cuenta de Tesorería (junto con, en su caso, los intereses devengados hasta la fecha de resolución) a la nueva cuenta de tesorería abierta a nombre del Fondo que le indique la Sociedad Gestora.

Con fecha 30 de julio de 2018, se procedió al traslado de la Cuenta de Tesorería del Fondo de Sociétés Générale, Sucursal en España ("SGSE") a Banco Santander, S.A. ("Santander") conforme a un nuevo Contrato de Apertura de Cuenta a Tipo de Interés Garantizado (Cuenta de Tesorería) suscrito el 24 de julio de 2018 por la Sociedad Gestora, en nombre y representación del Fondo, Santander y Bankinter, S.A.

La rentabilidad media de esta cuenta, durante el ejercicio 2022, ha sido del menos 0,05% anual (menos 0,41% anual durante el ejercicio 2021). El importe devengado por este concepto, durante el ejercicio 2022 corresponde a un gasto de 5 miles de euros (43 miles de euros de gasto durante el ejercicio 2021), que se incluyen en el saldo del epígrafe "Intereses y cargas asimilados – Otros pasivos financieros" de la cuenta de pérdidas y ganancias.

La Sociedad Gestora constituyó en la Fecha de Desembolso dos Fondos de Reserva "P" y "T" inicialmente con cargo a la disposición de la totalidad de los principales de los Préstamos Subordinados "P" y "T" (véase Nota 9), respectivamente, y posteriormente, en cada Fecha de Pago mantendrá su dotación en el Importe del Fondo de Reserva "P" y "T" requerido y de acuerdo a los Ordenes de Prelación de Pagos "P" y "T", respectivamente.

Las características del Fondo de Reserva serán las siguientes:

- Importe de Fondo de Reserva "P":

El Fondo de Reserva "P" se constituyó en la Fecha de Desembolso por un importe inicial de siete millones cuatrocientos cincuenta mil (7.450.000,00) euros.

Posteriormente a su constitución, en cada Fecha de Pago, el Fondo de Reserva "P" se dotará hasta alcanzar el importe que se establece a continuación con cargo a los Fondos Disponibles "P" de acuerdo con el Orden de Prelación de Pagos "P".

El importe del Fondo de Reserva "P" requerido en cada Fecha de Pago será la menor de las cantidades siguientes:

- i) Siete millones cuatrocientos cincuenta mil (7.450.000,00) euros, equivalente al 1,00% del importe nominal de la Emisión de Bonos "P".
- ii) La cantidad mayor entre:
 - a) El 2,00% del Saldo de Principal Pendiente de la Emisión de Bonos "P".
 - b) El 0,50% del importe nominal de la Emisión de Bonos "P".

No obstante, lo anterior, el Importe del Fondo de Reserva "P" no se reducirá en la Fecha de Pago que corresponda y permanecerá en el Importe del Fondo de Reserva "P" requerido en la anterior Fecha de Pago, cuando en la Fecha de Pago concorra cualquiera de las circunstancias siguientes:

- i) Que desde la Fecha de Desembolso hasta la Fecha de Determinación anterior a la Fecha de Pago correspondiente, no hayan transcurrido tres años.
- ii) Que en la Fecha de Determinación anterior a la Fecha de Pago correspondiente, el importe a que ascienda el Saldo Vivo de las Participaciones Hipotecarias Morosas, fuera superior al 1,00% del Saldo Vivo de las Participaciones Hipotecarias no Dudosas.
- iii) Que en la Fecha de Pago anterior, el Fondo de Reserva "P" no hubiera sido dotado en el Importe del Fondo de Reserva "P" requerido a esa Fecha de Pago.

- Importe de Fondo de Reserva "T":

El Fondo de Reserva "T" se constituyó en la Fecha de Desembolso por un importe inicial de siete millones ochocientos treinta mil (7.830.000,00) euros.

Posteriormente a su constitución, en cada Fecha de Pago, el Fondo de Reserva "T" se dotará hasta alcanzar el importe que se establece a continuación con cargo a los Fondos Disponibles "T" de acuerdo con el Orden de Prelación de Pagos "T".

El importe del Fondo de Reserva "T" requerido en cada Fecha de Pago será la menor de las cantidades siguientes:

- i) Siete millones ochocientos treinta mil (7.830.000,00) euros, equivalente al 2,70% del importe nominal de la Emisión de Bonos "T".
- ii) La cantidad mayor entre:
 - a) El 5,40% del Saldo de Principal Pendiente de la Emisión de Bonos "T".
 - b) El 1,35% del importe nominal de la Emisión de Bonos "T".

No obstante, lo anterior, el Importe del Fondo de Reserva "T" no se reducirá en la Fecha de Pago que corresponda y permanecerá en el Importe del Fondo de Reserva "T" requerido en la anterior Fecha de Pago, cuando en la Fecha de Pago concorra cualquiera de las circunstancias siguientes:

- i) Que desde la Fecha de Desembolso hasta la Fecha de Determinación anterior a la Fecha de Pago correspondiente, no hayan transcurrido tres años.
- ii) Que en la Fecha de Determinación anterior a la Fecha de Pago correspondiente, el importe a que ascienda el Saldo Vivo de los Certificados de Transmisión de Hipoteca Morosos, fuera superior al 1,00% del Saldo Vivo de los Certificados de Transmisión de Hipoteca no Dudosos.
- iii) Que en la Fecha de Pago anterior, el Fondo de Reserva "T" no hubiera sido dotado en el Importe del Fondo de Reserva "T" requerido a esa Fecha de Pago.

- Rentabilidad:

Los importes de los Fondos de Reserva "P" y "T" permanecerán depositados en la Cuenta de Tesorería remunerada en los términos del Contrato de Apertura de Cuenta a Tipo de Interés Garantizado (Cuenta de Tesorería).

- Destino.

Los Fondos de Reserva "P" y "T" se aplicarán en cada Fecha de Pago al cumplimiento de obligaciones de pago del Fondo de acuerdo con los Órdenes de Prelación de Pagos "P" y "T", respectivamente.

El movimiento del Fondo de Reserva dotado y requerido en cada una de las fechas de pago durante el ejercicio 2022, así como el saldo de la cuenta de tesorería resultante en cada una de esas fechas, se muestran a continuación:

	Miles de Euros		
	Fondo de Reserva requerido	Fondo de Reserva dotado	Saldo depositado en Tesorería en cada fecha de pago (*)
SalDOS al 31 de diciembre de 2021	7.640	7.499	13.130
Fondo de Reserva y saldo de tesorería al 17.01.22	7.640	7.428	7.428
Fondo de Reserva y saldo de tesorería al 19.04.22	7.640	7.330	7.330
Fondo de Reserva y saldo de tesorería al 18.07.22	7.640	7.343	7.343
Fondo de Reserva y saldo de tesorería al 17.10.22	7.640	7.401	7.401
SalDOS al 31 de diciembre de 2022	7.640	7.401	13.496

(*) Incluye los intereses devengados y no cobrados (pagados) por la misma.

El movimiento del Fondo de Reserva dotado y requerido en cada una de las fechas de pago durante el ejercicio 2021, así como el saldo de la cuenta de tesorería resultante en cada una de esas fechas, se muestran a continuación:

	Miles de Euros		
	Fondo de Reserva requerido	Fondo de Reserva dotado	Saldo depositado en Tesorería en cada fecha de pago (*)
SalDOS al 31 de diciembre de 2020	7.640	7.640	13.976
Fondo de Reserva y saldo de tesorería al 18.01.21	7.640	7.625	7.625
Fondo de Reserva y saldo de tesorería al 16.04.21	7.640	7.549	7.549
Fondo de Reserva y saldo de tesorería al 16.07.21	7.640	7.445	7.445
Fondo de Reserva y saldo de tesorería al 18.10.21	7.640	7.499	7.499
SalDOS al 31 de diciembre de 2021	7.640	7.499	13.130

(*) Incluye los intereses devengados y no cobrados (pagados) por la misma.

8. Obligaciones y otros valores negociables

La Sociedad Gestora, en nombre y representación del Fondo, y con cargo al mismo, procedió en la fecha de constitución del Fondo a la emisión de Bonos por un valor total de 1.035.000 miles de euros, integrados por 10.350 Bonos de 100.000 euros de valor nominal cada uno, divididos en seis clases, las dos primeras de ellas integradas por dos series cada una, que tienen las siguientes características:

Concepto	Serie A1(P)	Serie A2(P)	Serie B(P)	Serie C(P)	Serie A1(T)	Serie A2(T)	Serie B(T)	Serie C(T)
Importe nominal de la Emisión (miles de euros)	66.600	656.000	15.300	7.100	21.600	244.200	17.200	7.000
Importe nominal unitario (miles de euros)	100	100	100	100	100	100	100	100
Número de Bonos	666	6.560	153	71	216	2.442	172	70
Tipo de interés nominal	Euribor 3m + 0,07%	Euribor 3m + 0,11%	Euribor 3m + 0,50%	Euribor 3m + 0,95%	Euribor 3m + 0,07%	Euribor 3m + 0,11%	Euribor 3m + 0,50%	Euribor 3m + 0,95%
Periodicidad de pago	Trimestral	Trimestral	Trimestral	Trimestral	Trimestral	Trimestral	Trimestral	Trimestral
Fechas de pago de intereses y amortización	16 de enero, 16 de abril, 16 de julio y 16 de octubre de cada año, en su caso el siguiente Día Hábil							
Calificaciones Iniciales: Moody's / Fitch	Aaa / AAA	Aaa / AAA	A2 / A+	Baa3 / BBB	Aaa / AAA	Aaa / AAA	A1 / A	Baa1 / BBB-
Al 31/12/2022: Moody's / Fitch	-	Aa1(sf) / AAAsf	Baa1(sf) / AA-sf	Ba1(sf) / Asf	-	Aa1(sf) / AAAsf	Aa1(sf) / AAAsf	A2(sf) / Asf
Actuales (*): Moody's / Fitch	-	Aa1(sf) / AAAsf	Baa1(sf) / AAAsf	Ba1(sf) / Asf	-	Aa1(sf) / AAAsf	Aa1(sf) / AAAsf	A2(sf) / Asf

(*) A la fecha de formulación de estas cuentas anuales.

El movimiento de los Bonos durante los ejercicios 2022 y 2021 ha sido el siguiente:

	Miles de Euros					
	Serie A2 (P) (*)		Serie B (P)		Serie C (P)	
	Pasivo no Corriente	Pasivo Corriente	Pasivo no corriente	Pasivo Corriente	Pasivo no corriente	Pasivo Corriente
Saldos al 01/01/2021	83.416	11.864	3.645	518	1.692	240
Amortización 18.01.2021	-	(4.835)	-	-	-	-
Amortización 16.04.2021	-	(3.820)	-	-	-	-
Amortización 16.07.2021	-	(3.900)	-	-	-	-
Amortización 18.10.2021	-	(3.087)	-	-	-	-
Traspasos	(14.791)	14.791	518	(518)	240	(240)
Saldos al 31/12/2021	68.625	11.013	4.163	-	1.932	-
Amortización 17.01.2022	-	(3.827)	-	-	-	-
Amortización 19.04.2022	-	(4.085)	-	-	-	-
Amortización 18.07.2022	-	(3.593)	-	-	-	-
Amortización 17.10.2022	-	(3.481)	-	-	-	-
Traspasos	(13.864)	13.864	-	-	-	-
Saldos al 31/12/2022	54.761	9.891	4.163	-	1.932	-

(*) La serie A1 (P), serie no subordinada, se encontraba totalmente amortizada a 1 de enero de 2007.

	Miles de Euros							
	Serie A2 (T) (**)		Serie B (T)		Serie C (T)		Total	
	Pasivo no Corriente	Pasivo Corriente	Pasivo no corriente	Pasivo Corriente	Pasivo no Corriente	Pasivo Corriente	Pasivo no Corriente	Pasivo Corriente
Saldos al 01/01/2021	42.662	4.931	6.074	702	2.472	286	139.961	18.541
Amortización 18.01.2021	-	(2.487)	-	-	-	-	-	(7.322)
Amortización 16.04.2021	-	(1.085)	-	-	-	(207)	-	(5.112)
Amortización 16.07.2021	-	(1.915)	-	(508)	-	-	-	(6.323)
Amortización 18.10.2021	-	(1.384)	-	-	-	-	-	(4.471)
Traspasos	(7.608)	7.608	194	(194)	79	(79)	(21.368)	21.368
Saldos al 31/12/2021	35.054	5.668	6.268	-	2.551	-	118.593	16.681
Amortización 17.01.2022	-	(2.595)	-	-	-	-	-	(6.422)
Amortización 19.04.2022	-	(1.507)	-	-	-	-	-	(5.592)
Amortización 18.07.2022	-	(1.673)	-	-	-	-	-	(5.266)
Amortización 17.10.2022	-	(1.812)	-	-	-	-	-	(5.293)
Traspasos	(6.772)	6.772	-	-	-	-	(20.636)	20.636
Saldos al 31/12/2022	28.282	4.853	6.268	-	2.551	-	97.957	14.744

(*) La serie A1 (T), serie no subordinada, se encontraba totalmente amortizada a 1 de enero de 2007.

El vencimiento de los bonos de todas las series se producirá en la fecha de vencimiento legal del Fondo, sin perjuicio de que se puedan amortizar previamente de acuerdo a las condiciones establecidas en el folleto de constitución del Fondo y de acuerdo con la previsión estimada de cobro de los activos titulizados y las reglas de amortización descritas a continuación.

Las reglas de amortización de los Bonos de todas las clases y series se encuentran descritos en el folleto de emisión y se resumen a continuación:

1. Distribución de los Fondos Disponibles para Amortización "P" de cada Serie: se aplicarán en cada Fecha de Pago a la amortización de cada una de las Series de la Emisión de Bonos "P" de conformidad con las siguientes reglas:
 1. Hasta la Fecha de Pago correspondiente al 17 de julio de 2006, por no ser Día Hábil el 16 de julio de 2006, excluida, los Fondos Disponibles para Amortización "P" serán depositados en la Cuenta de Amortización "P".
 2. A partir de la Fecha de Pago correspondiente al 17 de julio de 2006, por no ser Día Hábil el 16 de julio de 2006, incluida, los Fondos Disponibles para Amortización "P" se aplicarán secuencialmente en primer lugar a la amortización de la Clase A(P) hasta su total amortización, en segundo lugar a la amortización de la Serie B(P) hasta su total amortización y en tercer lugar a la amortización de la Serie C(P) hasta su total amortización, sin perjuicio de lo dispuesto en las reglas 4 y 5 siguientes para la amortización a prorrata de las diferentes Series de la Emisión de Bonos "P".

3. Los Fondos Disponibles para Amortización "P" aplicados a la amortización de la Clase A(P), tanto en virtud de la regla 2 anterior como en virtud de las reglas 4 y 5 siguientes, se aplicarán de la forma siguiente:

3.1 Aplicación ordinaria en el siguiente orden:

- 1º. Amortización del principal de los Bonos de la Serie A1(P).
- 2º. Amortización del principal de los Bonos de la Serie A2(P) una vez hubieran sido totalmente amortizados los Bonos de la Serie A1(P).

- 3.2 Aplicación excepcional a prorrata de la Clase A(P) ("Amortización a Prorrata de la Clase A(P)"): Se interrumpirá el orden de aplicación del apartado 3.1 anterior en caso de que en la Fecha de Determinación inmediatamente anterior a la Fecha de Pago correspondiente, el importe a que ascienda el Saldo Vivo de las Participaciones Hipotecarias Morosas fuera superior al 2,00% del Saldo Vivo de las Participaciones Hipotecarias no Dudosas.

En este supuesto, en la Fecha de Pago correspondiente los Fondos Disponibles para Amortización "P" aplicados a la amortización de la Clase A(P) se aplicarán a la amortización de la Serie A1(P) y a la amortización de la Serie A2(P), distribuyéndose entre las mismas a prorrata directamente proporcional (i) al Saldo de Principal Pendiente de la Serie A1(P) y (ii) al Saldo de Principal Pendiente de la Serie A2(P), a la Fecha de Determinación anterior a la Fecha de Pago correspondiente.

4. No obstante aunque no hubiera sido amortizada la Clase A(P) en su totalidad, los Fondos Disponibles para Amortización "P" se aplicarán también a la amortización de la Serie B(P) y/o de la Serie C(P) en la Fecha de Pago en la que se cumplan las circunstancias siguientes ("Condiciones para la Amortización a Prorrata "P"):

- a) Para proceder a la amortización de la Serie B(P), que en la Fecha de Determinación anterior a la Fecha de Pago correspondiente:

- i) el Saldo de Principal Pendiente de la Serie B(P) sea igual o mayor al 4,107% del Saldo de Principal Pendiente de la Emisión de Bonos "P", y
- ii) el Saldo Vivo de las Participaciones Hipotecarias Morosas no exceda del 1,50% del Saldo Vivo de las Participaciones Hipotecarias no Dudosas.

- b) Para proceder a la amortización de la Serie C(P), que en la Fecha de Determinación anterior a la Fecha de Pago correspondiente:

- i) el Saldo de Principal Pendiente de la Serie C(P) sea igual o mayor al 1,906% del Saldo de Principal Pendiente de la Emisión de Bonos "P", y
- ii) el Saldo Vivo de las Participaciones Hipotecarias Morosas no exceda del 1,00% del Saldo Vivo de las Participaciones Hipotecarias no Dudosas.

- c) Para proceder a la amortización de la Serie B(P) y de la Serie C(P):

- i) que el Importe del Fondo de Reserva "P" requerido haya sido dotado en su totalidad en la Fecha de Pago correspondiente, y
- ii) que en la Fecha Determinación precedente a la Fecha de Pago correspondiente, el importe del Saldo Vivo de las Participaciones Hipotecarias sea igual o superior al 10 por 100 del importe nominal de la Emisión de Bonos "P".

5. En caso de ser de aplicación en una Fecha de Pago la amortización de la Serie B(P) y/o de la Serie C(P), según lo previsto en la regla 4 anterior, los Fondos Disponibles para Amortización "P" se aplicarán también a la amortización de la Serie B(P) y/o de la Serie C(P) de modo tal que el Saldo de Principal Pendiente de la Serie B(P) o el de la Serie C(P) con relación al Saldo de Principal Pendiente de la Emisión de Bonos "P" se mantenga en el 4,107% o en el 1,906%, respectivamente, o porcentajes superiores a éstos lo más próximos posibles.
2. Distribución de los Fondos Disponibles para Amortización "T" de cada Serie: se aplicarán en cada Fecha de Pago a la amortización de cada una de las Series de la Emisión de Bonos "T" de conformidad con las siguientes reglas:
 1. Hasta la Fecha de Pago correspondiente al 17 de julio de 2006, por no ser Día Hábil el 16 de julio de 2006, excluida, los Fondos Disponibles para Amortización "T" serán depositados en la Cuenta de Amortización "T".
 2. A partir de la Fecha de Pago correspondiente al 17 de julio de 2006, por no ser Día Hábil el 16 de julio de 2006, incluida, los Fondos Disponibles para Amortización "T" se aplicarán secuencialmente en primer lugar a la amortización de la Clase A(T) hasta su total amortización, en segundo lugar a la amortización de la Serie B(T) hasta su total amortización y en tercer lugar a la amortización de la Serie C(T) hasta su total amortización, sin perjuicio de lo dispuesto en las reglas 4 y 5 siguientes para la amortización a prorrata de las diferentes Series de la Emisión de Bonos "T".
 3. Los Fondos Disponibles para Amortización "T" aplicados a la amortización de la, Clase A(T), tanto en virtud de la regla 2 anterior como en virtud de las reglas 4 y 5 siguientes, se aplicarán de la forma siguiente:
 - 3.1 Aplicación ordinaria en el siguiente orden:
 - 1º. Amortización del principal de los Bonos de la Serie A1(T).
 - 2º. Amortización del principal de los Bonos de la Serie A2(T) una vez hubieran sido totalmente amortizados los Bonos de la Serie A1(T).
 - 3.2 Aplicación excepcional a prorrata de la Clase A(T) ("Amortización a Prorrata de la Clase A(T)"): Se interrumpirá el orden de aplicación del apartado 3.1 anterior en caso de que en la Fecha de Determinación inmediatamente anterior a la Fecha de Pago correspondiente, el importe a que ascienda el Saldo Vivo de los Certificados de Transmisión de Hipoteca Morosos fuera superior al 2,00% del Saldo Vivo de los Certificados de Transmisión de Hipoteca no Dudosos.

En este supuesto, en la Fecha de Pago correspondiente los Fondos Disponibles para Amortización "T" aplicados a la amortización de la Clase A(T) se aplicarán a la amortización de la Serie A1(T) y a la amortización de la Serie A2(T), distribuyéndose entre las mismas a prorrata directamente proporcional (i) al Saldo de Principal Pendiente de la Serie A1(T) y (ii) al Saldo de Principal Pendiente de la Serie A2(T), a la Fecha de Determinación anterior a la Fecha de Pago correspondiente.

4. No obstante aunque no hubiera sido amortizada la Clase A(T) en su totalidad, los Fondos Disponibles para Amortización "T" se aplicarán también a la amortización de la Serie B(T) y/o de la Serie C(T) en la Fecha de Pago en la que se cumplan las circunstancias siguientes ("Condiciones para la Amortización a Prorrata "T"):
- a) Para proceder a la amortización de la Serie B(T), que en la Fecha de Determinación anterior a la Fecha de Pago correspondiente:
 - i) el Saldo de Principal Pendiente de la Serie B(T) sea igual o mayor al 11,862% del Saldo de Principal Pendiente de la Emisión de Bonos "T", y
 - ii) el Saldo Vivo de los Certificados de Transmisión de Hipoteca Morosos no exceda del 1,50% del Saldo Vivo de los Certificados de Transmisión de Hipoteca no Dudosos.
 - b) Para proceder a la amortización de la Serie C(T), que en la Fecha de Determinación anterior a la Fecha de Pago correspondiente:
 - i) el Saldo de Principal Pendiente de la Serie C(T) sea igual o mayor al 4,828% del Saldo de Principal Pendiente de la Emisión de Bonos "T", y
 - ii) el Saldo Vivo de los Certificados de Transmisión de Hipoteca Morosos no exceda del 1,00% del Saldo Vivo de los Certificados de Transmisión de Hipoteca no Dudosos.
 - c) Para proceder a la amortización de la Serie B(T) y de la Serie C(T):
 - i) que el Importe del Fondo de Reserva "T" requerido haya sido dotado en su totalidad en la Fecha de Pago correspondiente y
 - ii) que en la Fecha Determinación precedente a la Fecha de Pago correspondiente, el importe del Saldo Vivo de los Certificados de Transmisión de Hipoteca sea igual o superior al 10 por 100 del importe nominal de la Emisión de Bonos "T".
5. En caso de ser de aplicación en una Fecha de Pago la amortización de la Serie B(T) y/o de la Serie C(T), según lo previsto en la regla 4 anterior, los Fondos Disponibles para Amortización "T" se aplicarán también a la amortización de la Serie B(T) y/o de la Serie C(T) de modo tal que el Saldo de Principal Pendiente de la Serie B(T) o el de la Serie C(T) con relación al Saldo de Principal Pendiente de la Emisión de Bonos "T" se mantenga en el 11,862% o en el 4,828%, respectivamente, o porcentajes superiores a éstos lo más próximos posibles.

De acuerdo a lo anterior, el desglose por vencimientos previstos de las series de Bonos, excluyendo los costes de emisión imputados, al 31 de diciembre de 2022 y 2021, se muestra a continuación:

Al 31 de diciembre de 2022

	Miles de Euros						
	Hasta 1 año	Entre 1 y 2 años	Entre 2 y 3 años	Entre 3 y 4 años	Entre 4 y 5 años	Entre 5 y 10 años	Más de 10 años
Bonos de Titulización	14.744	10.325	10.329	10.303	10.083	40.530	16.387

Al 31 de diciembre de 2021

	Miles de Euros						
	Hasta 1 año	Entre 1 y 2 años	Entre 2 y 3 años	Entre 3 y 4 años	Entre 4 y 5 años	Entre 5 y 10 años	Más de 10 años
Bonos de Titulización	16.681	13.982	12.496	11.992	11.585	45.645	22.893

Los Bonos están representados en anotaciones en cuenta y están registrados en la Sociedad de Gestión de los Sistemas de Registro, Compensación y Liquidación de Valores, S.A. y cotizan en AIAF Mercado de Renta Fija.

El tipo de interés nominal medio de los Bonos, durante el ejercicio 2022, ha sido del 0,35% (0,01% en el ejercicio 2021), siendo el tipo de interés máximo el 2,33% y el mínimo el 0,00%. Durante el ejercicio 2022 se han devengado intereses de los Bonos de Titulización por importe de 436 miles de euros (19 miles de euros en el ejercicio 2021), de los que 370 miles de euros se encuentran pendientes de pago al 31 de diciembre de 2022 (4 miles de euros al 31 de diciembre de 2021), estando registrados en el epígrafe "Obligaciones y otros valores negociables - Intereses y gastos devengados no vencidos" del pasivo del balance.

Durante los ejercicios 2022 y 2021 no se han producido impagos de principal ni de intereses de los bonos.

9. Deudas con entidades de crédito

Su saldo al 31 de diciembre de 2021 y 2020 corresponde a cuatro préstamos subordinados concedidos por la Entidad Cedente:

1. por un importe total de 1.230 miles de euros (el Préstamo para Gastos Iniciales "P"). El importe de dicho préstamo se destinó por la Sociedad Gestora a financiar los gastos de constitución del Fondo y Emisión de Bonos "P" y a financiar parcialmente la suscripción de las Participaciones Hipotecarias.

El Préstamo para Gastos Iniciales "P" devengará un interés nominal anual, determinado trimestralmente para cada periodo de devengo de intereses (diferente a los Periodo de Devengo de Intereses establecidos para los Bonos), que será el que resulte de sumar: (i) el Tipo de Interés de Referencia determinado para los Bonos, y (ii) un margen del 2,00%. Los intereses se liquidarán al día de vencimiento de cada periodo de devengo de intereses (los días 16 de enero, 16 de abril, 16 de julio y 16 de octubre, hasta la amortización final) y serán exigibles al vencimiento en cada una de las Fechas de Pago, y se calcularán tomando como base: (i) los días efectivos existentes en cada Periodo de Devengo de Intereses y (ii) un año compuesto por trescientos sesenta (360) días. Los intereses se abonarán en la Fecha de Pago correspondiente siempre que el Fondo disponga de liquidez suficiente de acuerdo con el Orden de Prelación de Pagos "P", o, llegado el caso, con el Orden de Prelación de Pagos de Liquidación "P".

2. por importe total de 550 miles de euros (el Préstamo para Gastos Iniciales "T"). El importe de dicho préstamo se destinó por la Sociedad Gestora a financiar los gastos de constitución del Fondo y Emisión de Bonos "T" y a financiar parcialmente la suscripción de los Certificados de Transmisión de Hipoteca.

El Préstamo para Gastos Iniciales "T" devengará un interés nominal anual, determinado trimestralmente para cada periodo de devengo de intereses (diferente a los Periodo de Devengo de Intereses establecidos para los Bonos), que será el que resulte de sumar: (i) el Tipo de Interés de Referencia determinado para los Bonos, y (ii) un margen del 2,00%. Los intereses se liquidarán al día de vencimiento de cada periodo de devengo de intereses (los días 16 de enero, 16 de abril, 16 de julio y 16 de octubre hasta la amortización final) y serán exigibles al vencimiento en cada una de las Fechas de Pago, y se calcularán tomando como base: (i) los días efectivos existentes en cada Periodo de Devengo de Intereses y (ii) un año compuesto por trescientos sesenta (360) días. Los intereses se abonarán en la Fecha de Pago correspondiente siempre que el Fondo disponga de liquidez suficiente de acuerdo con el Orden de Prelación de Pagos "T", o, llegado el caso, con el Orden de Prelación de Pagos de Liquidación "T".

3. por un importe total de 7.450 miles de euros (el "Contrato de Préstamo Subordinado "P'") que fue dispuesto y destinado en la Fecha de Desembolso a la dotación inicial para la constitución del Fondo de Reserva "P", sin que, en ningún caso, su otorgamiento suponga garantizar el buen fin de las Participaciones Hipotecarias (Nota 7).

La remuneración del Préstamo Subordinado tendrá dos componentes:

1. Tipo de interés ordinario: el principal del Préstamo Subordinado "P" pendiente de reembolso devengará un interés nominal anual, determinado trimestralmente para cada periodo de devengo de intereses (diferente a los Periodos de Devengo de Intereses establecidos para los Bonos), que será el que resulte de sumar: (i) el Tipo de Interés de Referencia determinado para los Bonos, y (ii) un margen inicial del 6,00% para el primer Periodo de Devengo de Intereses que se irá reduciendo para cada uno de los periodos de devengo de intereses siguientes en un 0,10% sobre el margen aplicado para el periodo de devengo de intereses anterior hasta alcanzar el margen mínimo del 1,50%. Los intereses se liquidarán al día de vencimiento de cada periodo de devengo de intereses (los días 16 de enero, 16 de abril, 16 de julio y 16 de octubre hasta la amortización final) y serán exigibles al vencimiento en cada una de las Fechas de Pago, y se calcularán tomando como base: (i) los días efectivos existentes en cada periodo de devengo de intereses y (ii) un año compuesto por trescientos sesenta (360) días. Los intereses se abonarán en la Fecha de Pago correspondiente siempre que el Fondo disponga de liquidez suficiente de acuerdo con el Orden de Prelación de Pagos "P", o llegado el caso, con el Orden de Prelación de Pagos de Liquidación "P".

Los intereses ordinarios devengados y no pagados en una Fecha de Pago, se acumularán al principal del Préstamo Subordinado "P", devengando intereses de demora al mismo tipo de interés ordinario aplicable para el periodo de devengo de intereses de que se trate y se abonarán, siempre que el Fondo disponga de liquidez suficiente, en la Fecha de Pago inmediatamente posterior y en el mismo lugar previsto para el pago de los intereses ordinarios del Préstamo Subordinado "P" de acuerdo con el Orden de Prelación de Pagos "P".

2. Remuneración variable y subordinada que se determinará y devengará al vencimiento de cada periodo trimestral que comprenderá los tres meses naturales anteriores al mes correspondiente a cada Fecha de Pago, en una cuantía igual a la diferencia positiva, si la hubiere, entre los ingresos y gastos que se detallan a continuación, incluidas las pérdidas de ejercicios anteriores si las hubiere, devengados por el Fondo de acuerdo con su contabilidad y previos al cierre de los meses de marzo, junio, septiembre y diciembre que corresponden al último mes de cada periodo trimestral. A efectos de la determinación de la remuneración variable y subordinada atribuible al Préstamo Subordinado "P", se considerarán los ingresos y gastos del Fondo correspondientes a:

- (i) Participaciones Hipotecarias o los Préstamos Hipotecarios correspondientes.
- (ii) Emisión de Bonos "P".
- (iii) Permuta de Intereses "P".
- (iv) Préstamo para Gastos Iniciales "P".
- (v) Préstamo Subordinado "P".
- (vi) Cuenta de Amortización "P".
- (vii) Fondo de Reserva "P".
- (viii) Cualquier ingreso o gasto que tuviera su origen o pudiera ser atribuible directa o indirectamente a los conceptos anteriores tales como rendimientos de la Cuenta de Tesorería, comisión y gastos por el Contrato de Administración, comisión de la Sociedad Gestora, comisión del Contrato de Agencia de Pagos y la amortización de los gastos de constitución del Fondo y Emisión de Bonos "P".

La liquidación de la remuneración variable que hubiere sido devengada al cierre de los meses de marzo, junio, septiembre y diciembre se realizará en la Fecha de Pago inmediatamente posterior al último día de cada uno de los citados meses siempre que el Fondo disponga de liquidez suficiente de acuerdo con el Orden de Prelación de Pagos "P", o, llegado el caso, con el Orden de Prelación de Pagos de Liquidación "P".

El importe de la remuneración variable devengada que no hubiese sido pagada en una Fecha de Pago, no se acumulará al principal del Préstamo Subordinado "P" ni devengará intereses de demora y se abonará, siempre que el Fondo disponga de liquidez suficiente, en la Fecha de Pago inmediatamente posterior junto con el pago del importe de la remuneración variable que se hubiera devengado, en su caso, en el siguiente periodo trimestral de acuerdo con el Orden de Prelación de Pagos "P".

4. por importe total de 7.830 miles de euros (el "Contrato de Préstamo Subordinado "T") que fue dispuesto y destinado en la Fecha de Desembolso a la dotación inicial para la constitución del Fondo de Reserva "T", sin que, en ningún caso, su otorgamiento suponga garantizar el buen fin de los Certificados de Transmisión de Hipoteca (Nota 7).

La remuneración del Préstamo Subordinado tendrá dos componentes:

1. Tipo de interés ordinario: el principal del Préstamo Subordinado "T" pendiente de reembolso devengará un interés nominal anual, determinado trimestralmente para cada periodo de devengo de intereses (diferente a los Periodos de Devengo de Intereses establecidos para los Bonos), que será el que resulte de sumar: (i) el Tipo de Interés de Referencia determinado para los Bonos, y (ii) un margen inicial del 6,00% para el primer Periodo de Devengo de Intereses que se irá reduciendo para cada uno de los periodos de devengo de intereses siguientes en un 0,10% sobre el margen aplicado para el periodo de devengo de intereses anterior hasta alcanzar el margen mínimo del 1,50%. Los intereses se liquidarán al día de vencimiento de cada periodo de devengo de intereses (los días 16 de enero, 16 de abril, 16 de julio y 16 de octubre, hasta la amortización final) y serán exigibles al vencimiento en cada una de las Fechas de Pago, y se calcularán tomando como base: (i) los días efectivos existentes en cada periodo de devengo de intereses y (ii) un año compuesto por trescientos sesenta (360) días. Los intereses se abonarán en la Fecha de Pago correspondiente siempre que el Fondo disponga de liquidez suficiente de acuerdo con el Orden de Prelación de Pagos "T", o llegado el caso, con el Orden de Prelación de Pagos de Liquidación "T".

Los intereses ordinarios devengados y no pagados en una Fecha de Pago, se acumularán al principal del Préstamo Subordinado "T", devengando intereses demora al mismo tipo de interés ordinario aplicable para el periodo de devengo de intereses de que se trate y se abonarán, siempre que el Fondo disponga de liquidez suficiente, en la Fecha de Pago inmediatamente posterior y en el mismo lugar previsto para el pago de los intereses ordinarios del Préstamo Subordinado "T" de acuerdo con el Orden de Prelación de Pagos "T".

2. Remuneración variable y subordinada que se determinará y devengará al vencimiento de cada periodo trimestral que comprenderá los tres meses naturales anteriores al mes correspondiente a cada Fecha de Pago, en una cuantía igual a la diferencia positiva, si la hubiere, entre los ingresos y gastos, que se detallan a continuación, incluidas las pérdidas de ejercicios anteriores si las hubiere, que le fueren atribuibles, devengados por el Fondo durante cada periodo trimestral de acuerdo con su contabilidad y previos al cierre de los meses de marzo, junio, septiembre y diciembre que corresponden al último mes de cada periodo trimestral. A efectos de la determinación de la remuneración variable y subordinada atribuible al Préstamo Subordinado "T", se considerarán los ingresos y gastos del Fondo correspondientes a:

- (i) Certificados de Transmisión de Hipoteca o los Préstamos Hipotecarios correspondientes.
- (ii) Emisión de Bonos "T".
- (iii) Permuta de Intereses "T".
- (iv) Préstamo para Gastos Iniciales "T".
- (v) Préstamo Subordinado "T".
- (vi) Cuenta de Amortización "T".
- (vii) Fondo de Reserva "T".

- (viii) Cualquier ingreso o gasto que tuviera su origen o pudiera ser atribuible directa o indirectamente a los conceptos anteriores tales como rendimientos de la Cuenta de Tesorería, comisión y gastos por el Contrato de Administración, comisión de la Sociedad Gestora, comisión del Contrato de Agencia de Pagos y la amortización de los gastos de constitución del Fondo y Emisión de Bonos "T".

La liquidación de la remuneración variable que hubiere sido devengada al cierre de los meses de marzo, junio, septiembre y diciembre se realizará en la Fecha de Pago inmediatamente posterior al último día de cada uno de los citados meses siempre que el Fondo disponga de liquidez suficiente de acuerdo con el Orden de Prelación de Pagos "T", o, llegado el caso, con el Orden de Prelación de Pagos de Liquidación "T".

El importe de la remuneración variable devengada que no hubiese sido pagada en una Fecha de Pago, no se acumulará al principal del Préstamo Subordinado "T" ni devengará intereses de demora y se abonará, siempre que el Fondo disponga de liquidez suficiente, en la Fecha de Pago inmediatamente posterior junto con el pago del importe de la remuneración variable que se hubiera devengado, en su caso, en el siguiente periodo trimestral de acuerdo con el Orden de Prelación de Pagos "T".

En los ejercicios 2022 y 2021 no se han producido amortizaciones de préstamos subordinados.

Durante el ejercicio 2022 se han devengado intereses de dichos préstamos por importe de 118 miles de euros (74 miles de euros en el ejercicio 2021), de los que 47 miles de euros se encuentran pendientes de pago al 31 de diciembre de 2022 (16 miles de euros al 31 de diciembre de 2021), estando registrados en el epígrafe de "Deudas con Entidades de Crédito – Intereses y gastos devengados no vencidos" del pasivo del balance.

Adicionalmente, al 31 de diciembre de 2022, el epígrafe "Deudas con entidades de crédito – Intereses vencidos e impagados" del pasivo del balance recoge, por importe de 146 miles de euros (60 miles de euros al 31 de diciembre de 2021), intereses que, de acuerdo al orden de prelación de pagos establecido, no se habían satisfecho en la última fecha de pago.

10. Ajustes por periodificaciones de pasivo

La composición del saldo de este epígrafe del pasivo del balance al 31 de diciembre de 2022 y 2021 es la siguiente:

	Miles de Euros	
	2022	2021
Comisiones	1.573	1.687
Sociedad Gestora	8	8
Administrador	38	26
Agente financiero	2	2
Variable	2.032	2.032
Corrección de valor por repercusión de pérdidas (*)	(507)	(381)
Otras comisiones		
Otros	15	13
Saldo al cierre del ejercicio	1.588	1.700

(*) Repercusión de la parte correspondiente del margen de intermediación negativo aplicada a las comisiones con el cedente (comisión variable) pendientes de liquidar.

Durante el ejercicio 2022, el movimiento de este epígrafe, tanto por devengo como por pagos realizados, ha sido el siguiente:

	Miles de Euros				
	Comisión Sociedad Gestora	Comisión Administración	Comisión Agente Financiero	Comisión Variable	Repercusión de pérdidas
Saldos al 31 de diciembre de 2021	8	26	2	2.032	(381)
Importes devengados durante el ejercicio 2022	39	12	9	-	(126)
Pagos realizados el 17.01.22	(9)	-	(2)	-	-
Pagos realizados el 19.04.22	(10)	-	(2)	-	-
Pagos realizados el 18.07.22	(10)	-	(3)	-	-
Pagos realizados el 17.10.22	(10)	-	(2)	-	-
Saldos al 31 de diciembre de 2022	8	38	2	2.032	(507)

Durante el ejercicio 2021, el movimiento de este epígrafe, tanto por devengo como por pagos realizados, ha sido el siguiente:

	Miles de Euros				
	Comisión Sociedad Gestora	Comisión Administración	Comisión Agente Financiero	Comisión Variable	Repercusión de pérdidas
Saldos al 31 de diciembre de 2020	8	17	2	2.054	(87)
Importes devengados durante el ejercicio 2021	38	14	9	-	(294)
Pagos realizados el 18.01.21	(10)	-	(2)	-	-
Pagos realizados el 16.04.21	(9)	(5)	(2)	(22)	-
Pagos realizados el 16.07.21	(9)	-	(3)	-	-
Pagos realizados el 18.10.21	(10)	-	(2)	-	-
Saldos al 31 de diciembre de 2021	8	26	2	2.032	(381)

Las condiciones específicas por comisiones en relación con los contratos establecidos se detallan a continuación:

- Comisión variable

La remuneración a la Entidad Cedente consiste en el pago de una remuneración variable y subordinada (el "Margen de intermediación Financiera") que se determina y devenga al vencimiento de cada periodo trimestral que comprende, los tres meses naturales anteriores a cada Fecha de Pago, en una cuantía igual a la diferencia positiva, si la hubiere, entre los ingresos y gastos, incluidas las pérdidas de ejercicios anteriores si las hubiere, devengados por el Fondo de acuerdo con su contabilidad y previos al cierre cada periodo trimestral.

- Comisión de la Sociedad Gestora

La Sociedad Gestora percibirá una comisión de gestión, que se devengará y liquidará trimestralmente por periodos vencidos en cada fecha de pago, igual a un importe correspondiente al 0,0195% anual calculado sobre el saldo de principal pendiente de los bonos de la Emisión de Bonos "P" y la Emisión de Bonos "T" en la fecha de pago inmediatamente anterior.

- Comisión del agente financiero

Hasta el 26 de julio de 2012 (fecha de sustitución del primer Agente Financiero –véase Nota 7), el Fondo satisfacía al mismo una comisión de 1.502,53 euros, impuestos incluidos en su caso, en cada Fecha de Pago de los Bonos durante la vigencia del Contrato de Agencia de Pagos, que se pagaba en la misma Fecha de Pago, siempre que el Fondo dispusiera de liquidez suficiente y de acuerdo con el Orden de Prelación de Pagos o, llegado el caso, con el Orden de Prelación de Pagos de Liquidación.

Finalmente, desde el 30 de julio de 2015, y tras la nueva sustitución del Agente Financiero, el actual Agente Financiero (Société Générale, Sucursal en España) percibirá una comisión de 1.500 euros, impuestos incluidos en su caso, en cada Fecha de Pago de los Bonos durante la vigencia del Contrato de Agencia de Pagos, que se pagará en la misma Fecha de Pago, siempre que el Fondo disponga de liquidez suficiente y de acuerdo con el Orden de Prelación de Pagos o, llegado el caso, con el Orden de Prelación de Pagos de Liquidación.

Con fecha 30 de julio de 2018, se hizo efectiva la designación de Santander como Agente de Pagos de los Bonos en sustitución de SGSE, mediante la firma de un nuevo Contrato de Agencia de Pagos suscrito el 24 de julio de 2018 por la Sociedad Gestora, en nombre y representación del Fondo, Santander y Bankinter, S.A. Percibirá una comisión de 2.350,00 euros, impuestos incluidos en su caso, en cada Fecha de Pago de los Bonos durante la vigencia del Contrato de Agencia de Pagos, que se pagará en la misma Fecha de Pago, siempre que el Fondo disponga de liquidez suficiente y de acuerdo con el Orden de Prelación de Pagos o, llegado el caso, con el Orden de Prelación de Pagos de Liquidación.

11. Acreedores y otras cuentas a pagar

La composición del saldo de este epígrafe del pasivo del balance, al 31 de diciembre de 2022 y 2021, es la siguiente:

	Miles de Euros	
	2022	2021
Efectivo recibido en garantía permuta financiera (Notas 7 y 15)	1.990	1.030
	1.990	1.030

12. Ajustes repercutidos en balance de ingresos y gastos reconocidos

Este epígrafe del pasivo del balance recoge el importe de las variaciones del valor razonable de los activos clasificados como derivados de cobertura que, conforme a lo dispuesto en la Nota 2, deben registrarse en este epígrafe del pasivo de dicho balance. Dichas variaciones se registran en la cuenta de pérdidas y ganancias cuando se produzca su extinción o realización. Su movimiento, durante los ejercicios 2022 y 2021, se muestra a continuación:

	Miles de Euros	
	2022	2021
Saldos al inicio del ejercicio	(533)	(1.085)
Ajustes repercutidos por coberturas de flujos de efectivo (véase Nota 15)	1.129	552
Saldos al cierre del ejercicio	596	(533)

13. Otros gastos de explotación

El saldo del epígrafe “Otros gastos de explotación – Servicios exteriores – Servicios de profesionales independientes” de las cuentas de pérdidas y ganancias incluye 3 miles de euros satisfechos por el Fondo en concepto de auditoría de sus cuentas anuales del ejercicio 2022 (2 miles de euros en el ejercicio 2021), único servicio prestado por dicho auditor.

Información sobre el periodo medio de pago a proveedores. Disposición adicional tercera. «Deber de información» de la Ley 15/2010, de 5 de julio:

Al 31 de diciembre de 2022 y 2021, el Fondo no tenía ningún importe significativo pendiente de pago a proveedores en operaciones comerciales. Asimismo, durante los ejercicios 2022 y 2021, el Fondo no ha realizado pagos significativos a proveedores en operaciones comerciales. En opinión de los Administradores de su Sociedad Gestora, tanto los importes pendientes de pago a proveedores en operaciones comerciales al 31 de diciembre de 2022 y 2021 como los pagos realizados a dichos proveedores durante el ejercicio 2022 y 2021 cumplen o han cumplido con los límites legales de aplazamiento.

14. Situación fiscal

El Fondo tiene sujetos a inspección fiscal todos los impuestos que le son de aplicación correspondientes a los cuatro últimos ejercicios. En opinión de los Administradores de su Sociedad Gestora, la posibilidad de que se materialicen pasivos fiscales correspondientes a los ejercicios sujetos a inspección es remota y, en cualquier caso, la deuda tributaria que de ellos pudiera derivarse no afectaría significativamente a las cuentas anuales.

Según se indica en la Nota 3-h, en los ejercicios 2022 y 2021 se han equilibrado los ingresos y los gastos del Fondo, por lo que no ha procedido liquidar cuota alguna por el Impuesto sobre Beneficios.

15. Derivados de cobertura

La Sociedad Gestora celebró, en representación y por cuenta del Fondo, con la Entidad Cedente, un contrato de permuta financiera de intereses (el "Contrato de Permuta de Intereses" o la "Permuta de Intereses") conforme al modelo de Contrato Marco ISDA (2000 Definiciones), cuyas características más relevantes se describen a continuación.

1. Contrato de permuta de intereses "P"

La Sociedad Gestora celebró, en representación y por cuenta del Fondo, con la Entidad Cedente, un contrato de permuta financiera de intereses (el "Contrato de Permuta de Intereses "P" o la "Permuta de Intereses "P") conforme al modelo de Contrato Marco ISDA (1991 Definiciones), cuyas características más relevantes se describen a continuación.

El tipo de interés a pagar por el Fondo será en cada fecha de liquidación el tipo de interés anual que resulte de dividir (i) la suma del importe total de intereses correspondientes al índice de referencia de los intereses ordinarios vencidos de las Participaciones Hipotecarias no Dudosas a la fecha de liquidación en curso, pagados o no por los Deudores, durante el periodo de liquidación, entre (ii) el Nocial de Permuta, multiplicado por el resultado de dividir 360 entre el número de días del periodo de liquidación.

El tipo de interés a pagar por la Entidad Cedente en cada periodo de liquidación será para cada periodo de liquidación el Tipo de Interés de Referencia determinado para los Bonos correspondiente al Periodo de Devengo de Intereses coincidente con cada periodo de liquidación que vence.

El nocial del contrato de permuta financiera será la suma de (I) la media diaria durante el periodo de liquidación que vence del Saldo Vivo de las Participaciones Hipotecarias no Dudosas y (ii) del resultado de multiplicar a) la media diaria durante el periodo de liquidación que vence del saldo de la Cuenta de Amortización "P" por b) el margen medio aplicable para la determinación del Tipo de Interés Nominal de las Series de Emisión de Bonos "P" ponderado por el Saldo de Principal Pendiente de cada una de estas Series "P" durante el Periodo de Devengo de Intereses en curso, y por c) el resultado de dividir uno (1) entre el Tipo de Interés de la Entidad Cedente.

2. Contrato de permuta de intereses "T"

La Sociedad Gestora celebró, en representación y por cuenta del Fondo, con la Entidad Cedente, un contrato de permuta financiera de intereses (el "Contrato de Permuta de Intereses "T" o la "Permuta de Intereses "T") conforme al modelo de Contrato Marco ISDA (1991 Definiciones), cuyas características más relevantes se describen a continuación.

El tipo de interés a pagar por el Fondo será en cada fecha de liquidación el tipo de interés anual que resulte de dividir (i) la suma del importe total de intereses correspondientes al índice de referencia de los intereses ordinarios vencidos de los Certificados de Transmisión de Hipoteca no Dudosos, a la fecha de liquidación en curso, pagados o no por los Deudores, durante el periodo de liquidación, entre (ii) el Nocial de Permuta, multiplicado por el resultado de dividir 360 entre el número de días del periodo de liquidación.

El tipo de interés a pagar por la Entidad Cedente en cada periodo de liquidación será para cada periodo de liquidación el Tipo de Interés de Referencia determinado para los Bonos correspondiente al Periodo de Devengo de Intereses coincidente con cada periodo de liquidación que vence.

El nocial del contrato de permuta financiera será la suma de (I) la media diaria durante el periodo de liquidación que vence del Saldo Vivo de los Certificados de Transmisión de Hipoteca no Dudosos y (ii) del resultado de multiplicar a) la media diaria durante el periodo de liquidación que vence del saldo de la Cuenta de Amortización "T" por b) el margen medio aplicable para la determinación del Tipo de Interés Nominal de las Series de Emisión de Bonos "T" ponderado por el Saldo de Principal Pendiente de cada una de estas Series "T" durante el Periodo de Devengo de Intereses en curso, y por c) el resultado de dividir uno (1) entre el Tipo de Interés del Cedente.

La finalidad de la permuta financiera es asegurar la estructura financiera del fondo. En este fondo, el nocial de la permuta financiera, es el saldo medio de los activos. Los flujos que se cubren con la permuta financiera son aquellos que se han generado por el nocial de la permuta. Mediante la permuta, el Fondo se asegura recibir de la contraparte los intereses calculados con el tipo de interés medio ponderado de los bonos a cambio de pagar los intereses recibidos de los activos sobre el nocial de la permuta.

Siendo así, se considera que la cobertura es eficaz porque se asegura que los flujos que se pagan por los pasivos cubiertos no difieran, con la base del nocial de la permuta, de los que se cobran por los activos cubiertos.

El importe depositado, al 31 de diciembre de 2022 y 2021, ascendía a 1.990 y 1.030 miles de euros, respectivamente, que se incluyen en el epígrafe "Efectivo y otros activos líquidos equivalentes – Tesorería" del activo del balance con contrapartida en el epígrafe "Pasivos financieros a corto plazo – Acreedores y otras cuentas a pagar" del pasivo del balance. La variación en el saldo depositado que se ha producido durante el ejercicio 2022 ha sido de 960 miles de euros ((50) miles de euros durante el ejercicio 2021), que se incluye en el epígrafe "Otros flujos provenientes de operaciones del Fondo – Otros cobros y pagos" del estado de flujos de efectivo.

El resultado neto de este contrato, correspondiente al ejercicio 2022, ha sido un ingreso por importe de 9 miles de euros (362 miles de euros de gasto en el ejercicio 2021), que figuran registrados en el saldo del epígrafe "Resultado de operaciones de cobertura de flujos de efectivo (neto)" de la cuenta de pérdidas y ganancias, de los que 155 miles de euros estaban pendientes de cobro al 31 de diciembre de 2022 estando registrados en el saldo del epígrafe "Activos financieros a corto plazo – Derivados – Derivados de cobertura" del activo corriente del balance (32 miles de euros pendientes de pago al 31 de diciembre de 2021, estando registrados en el saldo del epígrafe "Pasivos financieros a corto plazo – Derivados – Derivados de cobertura" del pasivo corriente del balance).

Estas han sido las liquidaciones de cobros y pagos en miles de euros en las fechas de pago del fondo durante el ejercicio 2022:

Fechas de pago	Liquidaciones de cobros	Liquidaciones de pagos
Enero 2022	(184)	(111)
Abril 2022	(181)	(102)
Julio 2022	(131)	(97)
Octubre 2022	1	(8)
Totales	(495)	(318)

Las liquidaciones de los cobros y pagos de la permuta financiera que se reflejan en esta tabla, cuando van con signo negativo se comportan de modo inverso a su naturaleza. Por la estructura de la permuta financiera, puede ocurrir que los cobros liquiden con signo distinto a su naturaleza, lo cual significa que a efectos de liquidación se comporten como pagos. De la misma manera los pagos pueden liquidar con signo distinto a su naturaleza, lo cual significa que a efectos de liquidación se comporten como cobros.

El valor razonable de la permuta financiera se determina mediante la suma de los flujos de efectivo futuros estimados a recibir y a pagar, descontados a la fecha de cálculo, utilizándose en el proceso de valoración el método conocido como "valor actual neto", aplicando para la actualización en la estructura de plazos los tipos futuros de la curva de tipos de interés que estén correlacionados con los subyacentes correspondientes, siendo, conforme a las condiciones del contrato de permuta financiera, el método de cálculo y estimación el siguiente:

i) Para la obtención de los importes nominales o nocionales derivados del saldo vivo de los activos titulizados y los flujos futuros de intereses relacionados con los intereses de los activos titulizados a percibir:

a) se calculan las cuotas de principal y de intereses de cada uno de los activos titulizados, según el sistema de amortización, las fechas de liquidación, el tipo de interés que para el caso de variable se aplica iterativamente al resultante de sumar en cada fecha de revisión el índice de referencia estimado, aplicando en la estructura de plazos los tipos futuros procedentes de la curva de tipos de interés que este correlacionada con cada uno de ellos y, en su caso, el margen correspondiente;

b) se agregan en cada fecha futura los importes de las cuotas de principal calculados de cada derecho de crédito, corregidos con la aplicación de las hipótesis de comportamiento en cuanto a tasa de amortización anticipada y tasas de entrada y recuperación de morosidad.

ii) A partir de i) se obtiene la estimación del importe a pagar por agregación de los flujos de intereses esperados descontados a valor actual.

iii) Con respecto al subyacente de pasivos emitidos, con los flujos de principal a percibir estimados de los activos titulizados calculados en b), se modela la amortización de principal de cada serie, según las condiciones de emisión, en cada fecha de pago futura, calculándose para cada serie el saldo de principal pendiente resultante y el tipo de interés variable que le sería de aplicación como resultado de la agregación del índice de referencia, calculado de la aplicación de los tipos o índices futuros implícitos en la curva de tipos de interés correlacionado con el subyacente, y, en su caso, el margen correspondiente.

iv) Los flujos futuros esperados a recibir en cada fecha liquidación se obtienen de la aplicación a los importes nominales o nocionales, calculados en i), los tipos de interés nominales calculados en iii); descontados a valor actual.

v) El valor actual neto calculado se ajusta deduciendo el impacto que representan en el mismo los importes devengados no vencidos desde las última fecha de liquidación anterior hasta la fecha de cálculo actual, los cuales son registrados en la cuenta de pérdidas y ganancias.

Al 31 de diciembre de 2022 y 2021 la hipótesis de valoración del swap es la que se indica en el cuadro siguiente:

	Permuta Intereses "P" 2022	Permuta Intereses "P" 2021	Permuta Intereses "T" 2022	Permuta Intereses "T" 2021
Precio (miles de euros)	473	(364)	278	(201)
Nominal swap (miles de euros)	68.062	83.341	40.305	47.755
TACP	7,02%	4,32%	6,58%	5,38%
% Tasa de Morosos	0,44%	0,44%	0,40%	0,00%
% Tasa de Dudosos	1,74%	1,50%	0,63%	0,53%
% Recuperación Dudosos	91,11%	63,31%	92,53%	80,18%

A continuación se presenta un desglose, por tipos de riesgos cubiertos, del valor razonable activo de los derivados designados como de cobertura contable, al 31 de diciembre de 2022 y 2021, que se encuentran registrados en el epígrafe "Derivados- Derivados de cobertura" del activo y pasivo corriente y no corriente, atendiendo a su vencimiento, del balance:

	Miles de Euros	
	2022	2021
Coberturas de flujos de efectivo (véase Nota 12)	751	(565)
	751	(565)

16. Gestión del riesgo

La actividad del Fondo está expuesta a la asunción de uno o varios tipos de riesgos financieros, habiendo sido sus diferentes componentes objeto de análisis y evaluación durante su estructuración con el fin de dotarle de diferentes operaciones de mejora de crédito y de mecanismos operativos adecuados para distribuir y reducir la exposición a dichos riesgos. Así pues, las políticas y procedimientos de gestión de los riesgos financieros del Fondo se encuentran establecidos de forma explícita y limitada en la propia escritura de constitución del Fondo, asimismo recogidos en el folleto informativo inscrito en los registros oficiales de la Comisión Nacional del Mercado de Valores previamente a su constitución, de forma tal que con posterioridad la Sociedad Gestora, ni ninguna entidad, tiene poder de decisión en relación a la operativa del Fondo, limitándose a la gestión y administración del mismo poniendo en funcionamiento las operaciones financieras de mejora de crédito y de servicios y los mecanismos operativos establecidos.

A estos efectos la Sociedad Gestora tiene establecidos con el Administrador / Cedente de los activos determinados protocolos de información con periodicidad diaria y mensual que le proporciona información exhaustiva de los activos titulizados de cara al seguimiento y control de los mismos.

Las operaciones financieras de mejora contratadas por la Sociedad Gestora, en nombre y representación del Fondo, con el objeto de minorar y distribuir el riesgo de impago de los Bonos emitidos por el Fondo son las siguientes:

	Contraparte
<ul style="list-style-type: none"> • Apertura de Cuenta a Tipo de Interés Garantizado (Cuenta de Tesorería) Mitiga parcialmente la merma de rentabilidad de la liquidez del Fondo por el desfase temporal entre los ingresos percibidos diariamente de los Préstamos Hipotecarios hasta que se produce el pago de los intereses y reembolso de principal de los Bonos en la Fecha de Pago inmediatamente posterior. 	Banco Santander (actual) Bankinter (inicial)
<ul style="list-style-type: none"> • Préstamo Subordinado Mitiga el riesgo de crédito por la morosidad y falencia de los Préstamos Hipotecarios. 	Bankinter S.A. *
<ul style="list-style-type: none"> • Permuta Financiera de Intereses Mitiga el riesgo de tipo de interés (riesgo de base) que tiene lugar en el Fondo por el hecho de encontrarse las Participaciones Hipotecarias y los Certificados de Transmisión de Hipoteca sometidos a intereses variables con diferentes índices de referencia y diferentes periodos de revisión y de liquidación a los intereses variables establecidos para los Bonos referenciados al Euribor a 3 meses y con periodos de devengo y liquidación trimestrales, así como el riesgo que se deriva de las posibles renegociaciones del tipo de interés de los Préstamos Hipotecarios que puede resultar incluso en su novación a un tipo de interés fijo. 	Bankinter S.A. *

* Entidad Cedente de los activos titulizados agrupados en el Fondo

Los riesgos financieros más significativos relacionados con la actividad del Fondo son:

– Riesgo de crédito:

Las principales exposiciones al riesgo de crédito son la morosidad y falencia de los activos titulizados y el de contrapartida respecto de determinadas operaciones y servicios financieros contratados por el Fondo.

Para minimizar el riesgo de morosidad y falencia de los activos titulizados el Fondo cuenta con un Fondo de Reserva, constituido con la disposición del Préstamo Subordinado, depositado en la Cuenta de Tesorería (véase Nota 7).

Asimismo, el grado de subordinación en el pago de intereses y de reembolso de principal de los Bonos de la Serie C respecto de los Bonos de la Serie A y de los Bonos de la Serie B, y de estos últimos respecto de los Bonos de la Serie A que se deriva del Orden de Prelación de Pagos del Fondo, constituye un mecanismo de protección diferenciada entre las distintas Series.

Al 31 de diciembre de 2022 la tasa de morosidad de las participaciones hipotecarias en mora más de 3 meses asciende al 2,23% del principal total de las participaciones hipotecarias, cuya evolución se muestra en el siguiente gráfico:

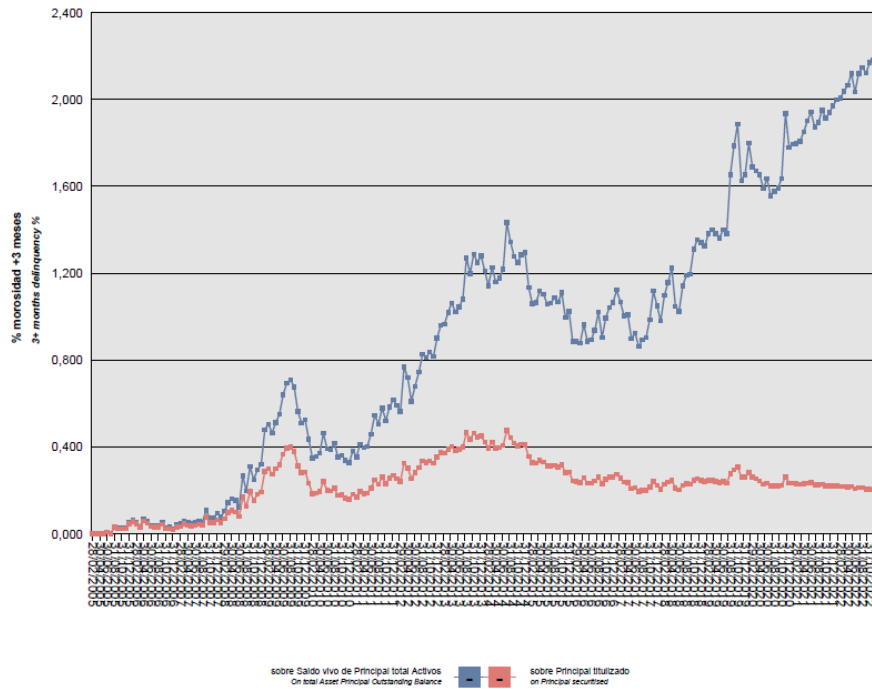

Al 31 de diciembre de 2022 la tasa de morosidad de los certificados de transmisión hipotecaria en mora más de 3 meses asciende al 1,04% del principal total de los certificados de transmisión hipotecaria, cuya evolución se muestra en el siguiente gráfico:

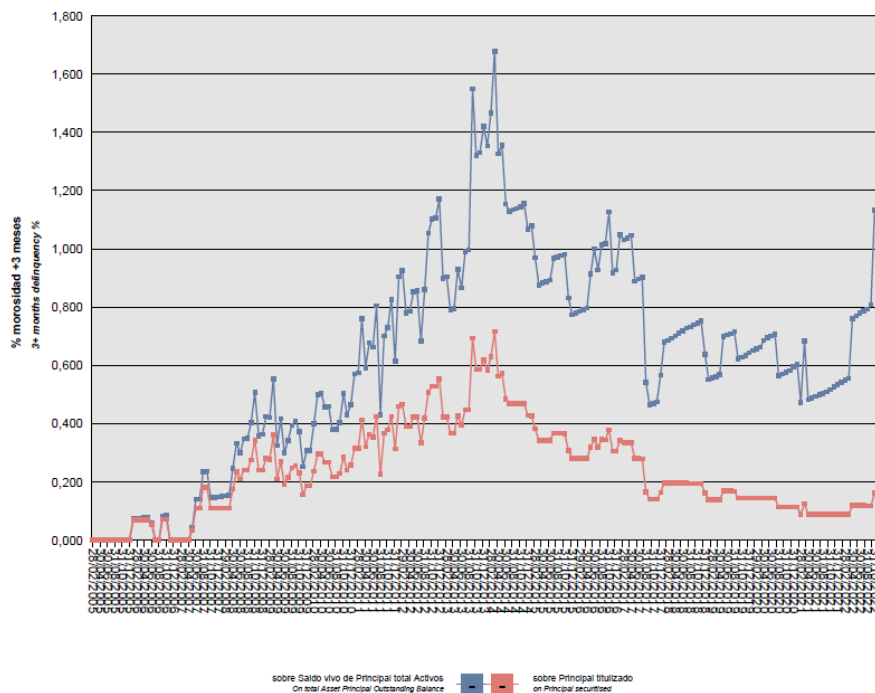

Asimismo, la evolución de la tasa de recuperación de las participaciones hipotecarias titulizadas morosas muestra en el siguiente gráfico datos de periodos en los que hay entradas de activos titulizados en mora al 31 de diciembre de 2022:

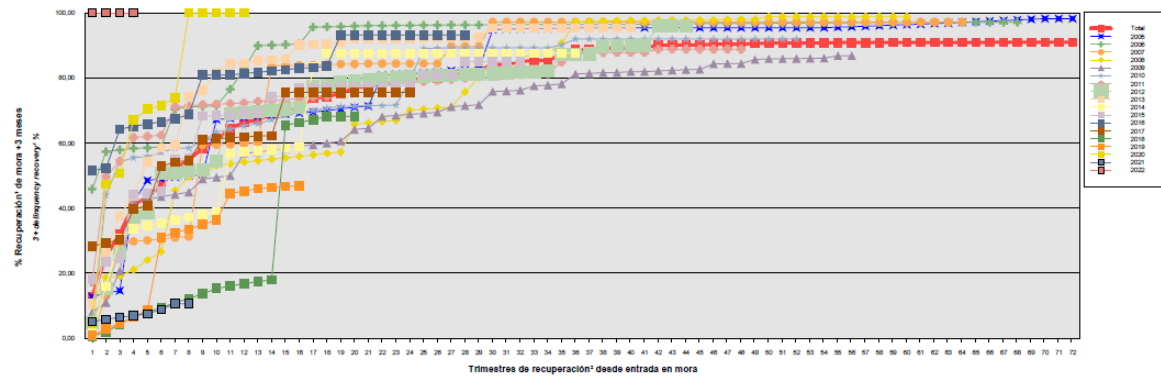

Asimismo, la evolución de la tasa de recuperación de los certificados de transmisión hipotecaria titulizados morosos muestra en el siguiente gráfico datos de periodos en los que hay entradas de activos titulizados en mora al 31 de diciembre de 2022:

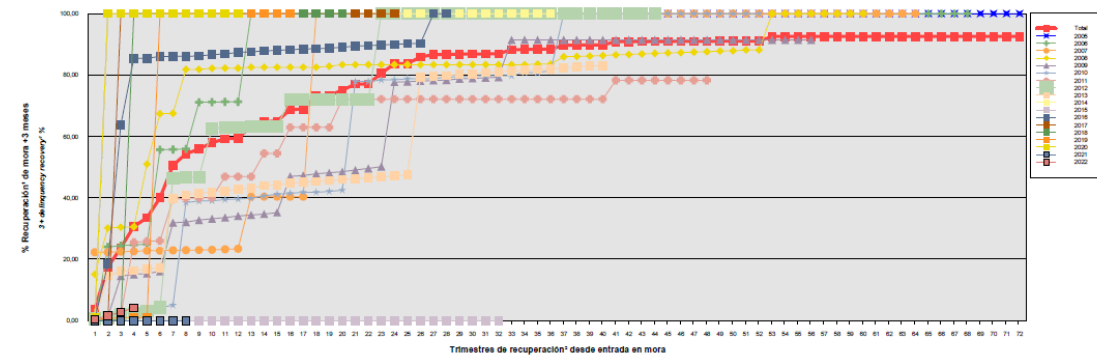

Para mitigar el riesgo de contrapartida motivado por un posible descenso en las calificaciones crediticias otorgadas por las Agencias de Calificación a las entidades de contrapartida de las diferentes operaciones y servicios financieros, se establecen, dependiendo de los términos contractuales, determinadas actuaciones como son:

- a) Aval a la contraparte por una tercera entidad con unas calificaciones crediticias mínima requerida, según las escalas de calificación de las Agencias de Calificación, que garantice el cumplimiento de las obligaciones contractuales de la contraparte, durante el tiempo que se mantenga la situación de pérdida de la calificación.
- b) Sustitución de la contraparte por una tercera entidad con unas calificaciones crediticias mínimas requeridas, según las escalas de calificación de las Agencias de Calificación.
- c) Inversión de los saldos depositados objeto del contrato, en activos de renta fija en euros a corto plazo emitidos por entidades que como mínimo cuenten con las calificaciones mínimas requeridas.

d) Constitución por la contraparte de depósitos de efectivo o de valores a favor del Fondo por importes determinados en cada momento, en garantía del cumplimiento de las obligaciones contractuales de la contraparte efectuados en una entidad con unas calificaciones crediticias mínimas requeridas, según las escalas de calificación de las Agencias de Calificación.

– Riesgo de concentración:

La exposición al riesgo surge por la concentración geográfica respecto de los deudores de los activos titulizados al Fondo, a cuyo nivel de concentración, una situación de cualquier índole que tenga un efecto negativo sobre las diferentes áreas geográficas, pudiera afectar a los pagos de los activos titulizados que respaldan la emisión de los Bonos de Titulización del Fondo.

La distribución geográfica según la región o comunidad donde se ubica el inmueble objeto de la garantía hipotecaria al 31 de diciembre de 2022 se presenta en el cuadro F del estado S.05.1 del Anexo.

– Riesgo de tipo de interés:

La exposición surge como consecuencia de la variación de los tipos de interés los activos titulizados adquiridos por el Fondo, cuya determinación se realiza, generalmente con una periodicidad diferente a la de los pasivos emitidos por el Fondo además de hallarse aquellos referenciados a índices diferentes de estos.

Mediante el contrato de permuta financiera, se mitiga el riesgo de tipo de interés (riesgo de base) que tiene lugar en el Fondo por el hecho de encontrarse las Participaciones Hipotecarias y los Certificados de Transmisión de Hipoteca sometidos a intereses variables con diferentes índices de referencia y diferentes periodos de revisión y de liquidación a los intereses variables establecidos para los Bonos referenciados al Euribor a 3 meses y con periodos de devengo y liquidación trimestrales, así como el riesgo que se deriva de las posibles renegociaciones del tipo de interés de los Préstamos Hipotecarios que puede resultar incluso en su novación a un tipo de interés fijo.

De la misma manera a través de Apertura de Cuenta a Tipo de Interés Garantizado (Cuenta de Tesorería) se mitiga parcialmente la merma de rentabilidad de la liquidez del Fondo por el desfase temporal entre los ingresos percibidos diariamente de los Préstamos Hipotecarios hasta que se produce el pago de los intereses y reembolso de principal de los Bonos en la Fecha de Pago inmediatamente posterior.

– Riesgo de amortización anticipada:

La exposición surge como consecuencia de que las Participaciones Hipotecarias y los Certificados de Transmisión de Hipoteca agrupados en el Fondo serán amortizados anticipadamente cuando los Deudores de los Préstamos Hipotecarios reembolsen anticipadamente la parte del capital pendiente de amortizar.

La evolución de la tasa de amortización anticipada de las participaciones hipotecarias titulizadas se muestra en el siguiente gráfico al 31 de diciembre de 2022:

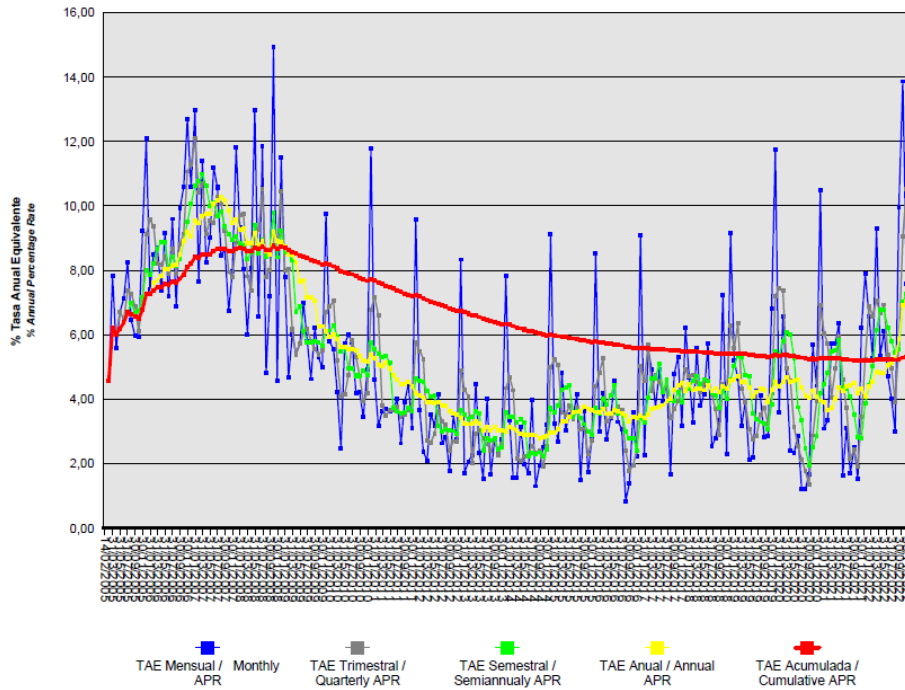

La evolución de la tasa de amortización anticipada de los certificados de transmisión hipotecaria titulizados se muestra en el siguiente gráfico al 31 de diciembre de 2022:

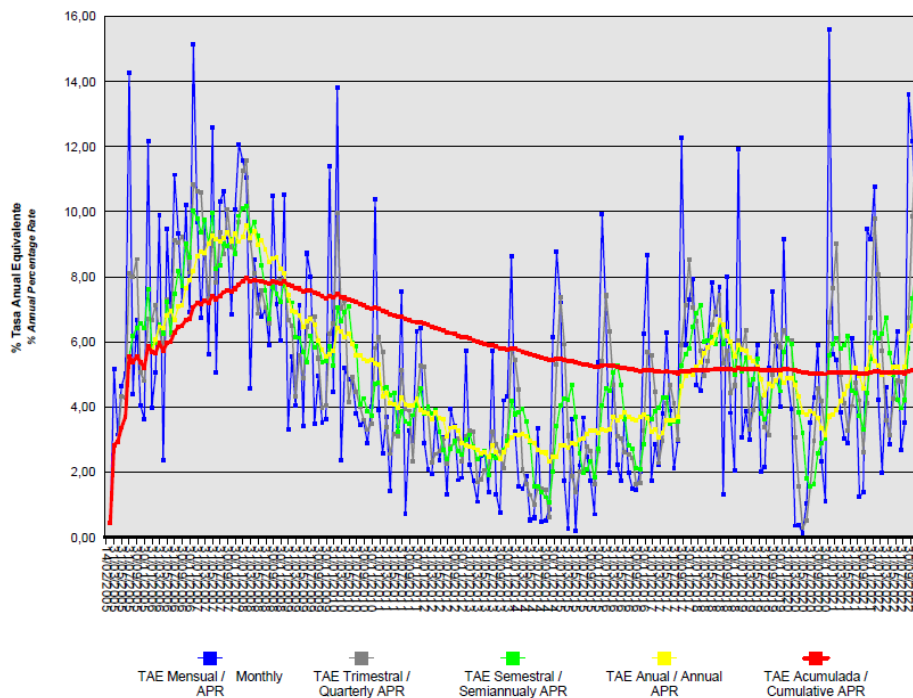

ANÁLISIS CUANTITATIVO DE LOS RIESGOS DEL FONDO
DE TITULIZACIÓN AL 31 DE DICIEMBRE DE 2022

Impago de Activos- Situación a 31/12/2021	
Tasa morosidad de 3 meses (Saldo vivo de principal de activos titulizados en mora (más de 3 meses) sobre el saldo vivo de principal del total de activos titulizados)- Participaciones hipotecarias	1,97%
Tasa morosidad de 3 meses (Saldo vivo de principal de activos titulizados en mora (más de 3 meses) sobre el saldo vivo de principal del total de activos titulizados)- Certificados de transmisión de hipoteca	0,54%
Tasa morosidad de 18 meses (Saldo vivo de principal de activos titulizados en mora (igual o superior a 18 meses) sobre el saldo vivo de principal del total de activos titulizados)- Participaciones hipotecarias	1,53%
Tasa morosidad de 18 meses (Saldo vivo de principal de activos titulizados en mora (igual o superior a 18 meses) sobre el saldo vivo de principal del total de activos titulizados)- Certificados de transmisión de hipoteca	0,54%
Tasa Fallidos (S.05.1. Cuadro A)- Participaciones Hipotecarias	0,00%
Tasa Recuperación Fallidos (S.05.1. Cuadro A)- Participaciones Hipotecarias	0,00%
Tasa Fallidos (S.05.1. Cuadro A)- Certificados de transmisión de hipoteca	0,09%
Tasa Recuperación Fallidos (S.05.1. Cuadro A)- Certificados de transmisión de hipoteca	0,00%

Fondo de reserva - Situación a 31/12/2021	
Fondo de reserva requerido- Participaciones hipotecarias	3.725.000,00
Fondo de reserva dotado- Participaciones hipotecarias	3.622.746,72
Fondo de reserva requerido- Certificados de transmisión de hipoteca	3.915.000,00
Fondo de reserva dotado- - Certificados de transmisión de hipoteca	3.876.312,58

Impago de Activos- Situación a 31/12/2022	
Tasa morosidad de 3 meses (Saldo vivo de principal de activos titulizados en mora (más de 3 meses) sobre el saldo vivo de principal del total de activos titulizados)- Participaciones hipotecarias	2,23%
Tasa morosidad de 3 meses (Saldo vivo de principal de activos titulizados en mora (más de 3 meses) sobre el saldo vivo de principal del total de activos titulizados)- Certificados de transmisión de hipoteca	1,04%
Tasa morosidad de 18 meses (Saldo vivo de principal de activos titulizados en mora (igual o superior a 18 meses) sobre el saldo vivo de principal del total de activos titulizados)- Participaciones hipotecarias	1,78%
Tasa morosidad de 18 meses (Saldo vivo de principal de activos titulizados en mora (igual o superior a 18 meses) sobre el saldo vivo de principal del total de activos titulizados)- Certificados de transmisión de hipoteca	0,63%
Tasa Fallidos (S.05.1. Cuadro A)- Participaciones Hipotecarias	0,01%
Tasa Recuperación Fallidos (S.05.1. Cuadro A)- Participaciones Hipotecarias	0,00%
Tasa Fallidos (S.05.1. Cuadro A)- Certificados de transmisión de hipoteca	0,11%
Tasa Recuperación Fallidos (S.05.1. Cuadro A)- Certificados de transmisión de hipoteca	0,00%

Fondo de reserva - Situación a 31/12/2022	
Fondo de reserva requerido- Participaciones hipotecarias	3.725.000,00
Fondo de reserva dotado- Participaciones hipotecarias	3.575.395,27
Fondo de reserva requerido- Certificados de transmisión de hipoteca	3.915.000,00
Fondo de reserva dotado- - Certificados de transmisión de hipoteca	3.825.160,13

17. Liquidaciones intermedias

A continuación, se detallan los cobros y pagos realizados por el Fondo durante el ejercicio 2022:

Liquidación de cobros y pagos del período	En miles de euros			
	Período		Acumulado	
	Real	Contractual	Real	Contractual
Activos titulizados clasificados en el Activo				
Cobros por amortizaciones ordinarias	13.441	-	405.294	337.398
Cobros por amortizaciones anticipadas	8.942	-	501.987	697.664
Cobros por intereses ordinarios	431	-	195.206	203.374
Cobros por intereses previamente impagados	13	-	6.429	-
Cobros por amortizaciones previamente impagadas	477	-	18.468	-
Otros cobros en especie	-	-	-	-
Otros cobros en efectivo	-	-	-	-
Series emitidas clasificadas en el Pasivo (información serie a serie)				
Pagos por amortización ordinaria (Serie A1(P))	-	-	66.600	66.600
Pagos por amortización ordinaria (Serie A1(T))	-	-	21.600	21.600
Pagos por amortización ordinaria (Serie A2(P))	14.986	-	591.349	656.000
Pagos por amortización ordinaria (Serie A2(T))	7.587	-	211.065	244.200
Pagos por amortización ordinaria (Serie B(P))	-	-	11.137	15.300
Pagos por amortización ordinaria (Serie B(T))	-	-	10.932	17.200
Pagos por amortización ordinaria (Serie C(P))	-	-	5.168	7.100
Pagos por amortización ordinaria (Serie C(T))	-	-	4.449	7.000
Pagos por intereses ordinarios (Serie A1(P))	-	-	2.274	2.136
Pagos por intereses ordinarios (Serie A1(T))	-	-	738	693
Pagos por intereses ordinarios (Serie A2(P))	19	-	98.820	110.978
Pagos por intereses ordinarios (Serie A2(T))	10	-	38.108	43.555
Pagos por intereses ordinarios (Serie B(P))	6	-	3.661	4.403
Pagos por intereses ordinarios (Serie B(T))	9	-	4.255	5.448
Pagos por intereses ordinarios (Serie C(P))	11	-	2.093	2.437
Pagos por intereses ordinarios (Serie C(T))	15	-	2.173	2.645
Pagos por amortizaciones anticipadas (Serie A1(P))	-	-	-	-
Pagos por amortizaciones anticipadas (Serie A1(T))	-	-	-	-
Pagos por amortizaciones anticipadas (Serie A2(P))	-	-	-	-
Pagos por amortizaciones anticipadas (Serie A2(T))	-	-	-	-
Pagos por amortizaciones anticipadas (Serie B(P))	-	-	-	-
Pagos por amortizaciones anticipadas (Serie B(T))	-	-	-	-
Pagos por amortizaciones anticipadas (Serie C(P))	-	-	-	-
Pagos por amortizaciones anticipadas (Serie C(T))	-	-	-	-
Pagos por amortización previamente impagada (Serie A1(P))	-	-	-	-
Pagos por amortización previamente impagada (Serie A1(T))	-	-	-	-
Pagos por amortización previamente impagada (Serie A2(P))	-	-	-	-
Pagos por amortización previamente impagada (Serie A2(T))	-	-	-	-
Pagos por amortización previamente impagada (Serie B(P))	-	-	-	-
Pagos por amortización previamente impagada (Serie B(T))	-	-	-	-
Pagos por amortización previamente impagada (Serie C(P))	-	-	-	-
Pagos por amortización previamente impagada (Serie C(T))	-	-	-	-
Pagos por intereses previamente impagados (Serie A1(P))	-	-	-	-
Pagos por intereses previamente impagados (Serie A1(T))	-	-	-	-
Pagos por intereses previamente impagados (Serie A2(P))	-	-	-	-
Pagos por intereses previamente impagados (Serie A2(T))	-	-	-	-
Pagos por intereses previamente impagados (Serie B(P))	-	-	-	-
Pagos por intereses previamente impagados (Serie B(T))	-	-	-	-
Pagos por intereses previamente impagados (Serie C(P))	-	-	-	-
Pagos por intereses previamente impagados (Serie C(T))	-	-	-	-
Pagos por amortización de préstamos subordinados	-	-	9.420	-
Pagos por intereses de préstamos subordinados	-	-	9.795	-
Otros pagos del período	250	-	43.477	-

A continuación, se desglosa por fechas de pago los pagos realizados por el fondo a los pasivos financieros:

	17/01/2022	17/01/2022	19/04/2022	19/04/2022	18/07/2022	18/07/2022	17/10/2022	17/10/2022
	Principal	Intereses	Principal	Intereses	Principal	Intereses	Principal	Intereses
Serie A1(P)								
Impagado - acumulado anterior	-	-	-	-	-	-	-	-
Devengado periodo	-	-	-	-	-	-	-	-
Liquidado	-	-	-	-	-	-	-	-
Disposición mejora de crédito	-	-	-	-	-	-	-	-
Insuficiencia fondos disponibles	-	-	-	-	-	-	-	-
Serie A1(T)								
Impagado - acumulado anterior	-	-	-	-	-	-	-	-
Devengado periodo	-	-	-	-	-	-	-	-
Liquidado	-	-	-	-	-	-	-	-
Disposición mejora de crédito	-	-	-	-	-	-	-	-
Insuficiencia fondos disponibles	-	-	-	-	-	-	-	-
Serie A2(P)								
Impagado - acumulado anterior	-	-	-	-	-	-	-	-
Devengado periodo	3.827	-	4.085	-	3.593	-	3.481	19
Liquidado	3.827	-	4.085	-	3.593	-	3.481	19
Disposición mejora de crédito	-	-	-	-	-	-	-	-
Insuficiencia fondos disponibles	-	-	-	-	-	-	-	-
Serie A2(T)								
Impagado - acumulado anterior	-	-	-	-	-	-	-	-
Devengado periodo	2.595	-	1.507	-	1.673	-	1.812	10
Liquidado	2.595	-	1.507	-	1.673	-	1.812	10
Disposición mejora de crédito	71	-	98	-	-	-	-	-
Insuficiencia fondos disponibles	-	-	-	-	-	-	-	-
Serie B(P)								
Impagado - acumulado anterior	-	-	-	-	-	-	-	-
Devengado periodo	-	-	-	-	-	1	-	5
Liquidado	-	-	-	-	-	1	-	5
Disposición mejora de crédito	-	-	-	-	-	-	-	-
Insuficiencia fondos disponibles	-	-	-	-	-	-	-	-
Serie B(T)								
Impagado - acumulado anterior	-	-	-	-	-	-	-	-
Devengado periodo	-	-	-	-	-	1	-	8
Liquidado	-	-	-	-	-	1	-	8
Disposición mejora de crédito	-	-	-	-	-	-	-	-
Insuficiencia fondos disponibles	-	-	-	-	-	-	-	-
Serie C(P)								
Impagado - acumulado anterior	-	-	-	-	-	-	-	-
Devengado periodo	-	2	-	2	-	2	-	5
Liquidado	-	2	-	2	-	2	-	5
Disposición mejora de crédito	-	-	-	-	-	-	-	-
Insuficiencia fondos disponibles	-	-	-	-	-	-	-	-
Serie C(T)								
Impagado - acumulado anterior	-	-	-	-	-	-	-	-
Devengado periodo	-	3	-	3	-	3	-	6
Liquidado	-	3	-	3	-	3	-	6
Disposición mejora de crédito	-	-	-	-	-	-	-	-
Insuficiencia fondos disponibles	-	-	-	-	-	-	-	-
Financiaciones subordinadas								
Impagado - acumulado anterior	-	60	-	79	-	97	-	117
Devengado periodo	-	19	-	18	-	21	-	29
Liquidado	-	-	-	-	-	-	-	-
Disposición mejora de crédito	-	-	-	-	-	-	-	-
Insuficiencia fondos disponibles	-	79	-	97	-	117	-	147

BANKINTER 9 Fondo de Titulación de Activos

Informe de Gestión correspondiente al ejercicio anual terminado el 31 de diciembre de 2022

Bankinter 9 Fondo de Titulación de Activos (el "Fondo") se constituyó mediante escritura pública otorgada el 14 de febrero de 2005 por Europea de Titulación, S.A., Sociedad Gestora de Fondos de Titulación, agrupando 8.486 Préstamos Hipotecarios por un importe total de 1.035.061.780,33 euros de los cuales 6.755 corresponden a Participaciones Hipotecarias por un importe de 745.033.105,75 euros y 1.731 corresponden a Certificados de Transmisión de Hipoteca por un importe de 290.028.674,58 euros, emitidos por Bankinter, S.A., en esa misma fecha.

Asimismo, con fecha 17 de febrero de 2005 se procedió a la puesta en circulación de la emisión de los Bonos de Titulación por un importe nominal total de 1.035.000.000,00 euros integrados por 666 Bonos de la Serie A1(P), 6.560 Bonos de la Serie A2(P), 153 Bonos de la Serie B(P), 71 Bonos de la Serie C(P), 216 Bonos de la Serie A1(T), 2.442 Bonos de la Serie A2(T), 172 Bonos de la Serie B(T) y 70 Bonos de la Serie C(T), representados en anotaciones en cuenta de 100.000,00 euros de valor unitario.

Con fecha 10 de febrero de 2005, la Comisión Nacional del Mercado de Valores verificó e inscribió en los registros oficiales los documentos acreditativos y el folleto informativo correspondientes a la constitución del Fondo y la emisión de Bonos de Titulación.

El Fondo constituye un patrimonio separado y cerrado, carente de personalidad jurídica, que está integrado en cuanto a su activo por las Participaciones Hipotecarias y los Certificados de Transmisión de Hipoteca que agrupa y los Fondos de Reserva "P" y "T" respectivamente depositados en la Cuenta de Tesorería, y, en cuanto a su pasivo, por la emisión de Bonos (P) y (T), los Préstamos Subordinados "P" y "T" y los Préstamos para Gastos Iniciales "P" y "T". Adicionalmente, el Fondo tiene concertadas las Permutas de Intereses "P" y "T".

El Fondo está regulado por el Real Decreto 926/1998 de 14 de mayo por el que se regulan los fondos de titulación de activos y las sociedades gestoras de fondos de titulación y por la Ley 19/1992 de 7 de julio, sobre Régimen de Sociedades y Fondos de Inversión Mobiliaria y sobre Fondos de Titulación Hipotecaria en cuanto a lo no contemplado en el Real Decreto 926/1998 y en tanto resulte de aplicación, regulaciones posteriores, así como por la propia escritura de constitución.

El Fondo está sometido al tipo general del Impuesto de Sociedades y exento del concepto de operaciones societarias del Impuesto de Transacciones y Actos Jurídicos Documentados. Las contraprestaciones satisfechas a los titulares de los Bonos tendrán la consideración de rendimientos de capital mobiliario y por tanto podrán estar sujetos a retención de acuerdo con las normas fiscales que les sean aplicables.

Europea de Titulación, S.A., Sociedad Gestora de Fondos de Titulación, con domicilio social en Madrid, C/ Jorge Juan, 68, tiene a su cargo la administración y representación legal del Fondo. Así mismo, de conformidad con la normativa legal aplicable, le corresponde en calidad de gestor de negocios ajenos, la representación y defensa de los intereses de los titulares de los Bonos emitidos con cargo al Fondo y de los restantes acreedores del mismo. Europea de Titulación, S.A., Sociedad Gestora de Fondos de Titulación (en adelante "la Sociedad Gestora") figura inscrita en el registro especial de la Comisión Nacional del Mercado de Valores con el número 2.

La Sociedad Gestora con el fin de consolidar la estructura financiera del Fondo, la seguridad o regularidad en el pago de los Bonos, de cubrir los desfases temporales entre el calendario de los flujos de principal e intereses de las Participaciones Hipotecarias y Certificados de Transmisión de Hipoteca y el de los Bonos, o, en general, transformar las características financieras de dichos activos, así como complementar la administración del Fondo suscribió a la constitución del Fondo los contratos correspondientes a las operaciones y servicios financieros que a continuación se enumeran con indicación de las entidades de contrapartida:

- Apertura de Cuenta a Tipo de Interés Garantizado (Cuenta de Tesorería) Bankinter S.A.
- Permuta de Intereses Bankinter S.A.
- Agencia de Pagos de los Bonos Bankinter S.A.
- Préstamo para Gastos Iniciales Bankinter S.A.
- Intermediación Financiera Bankinter S.A.
- Administración de los Préstamos Hipotecarios y Depósito de las Participaciones Hipotecarias Bankinter S.A.
- Dirección , Aseguramiento y Colocación de la Emisión de Bonos Bankinter, CSFB, Société Générale.

A) EVOLUCIÓN DEL FONDO

1. Derechos de crédito – Participaciones Hipotecarias y Certificados de Transmisión de Hipoteca.

Las 6.755 Participaciones Hipotecarias y 1.731 Certificados de Transmisión de Hipoteca que se agrupan en el Fondo han sido emitidas sobre 8.486 Préstamos Hipotecarios cuyos capitales pendientes a la fecha de emisión ascendían a 1.035.061.780,33 euros. Las Participaciones Hipotecarias están representadas en un título nominativo múltiple, asimismo los Certificados de Transmisión de Hipoteca están representados en un título nominativo múltiple y en ambos casos se han emitido por el plazo restante de vencimiento de cada uno de los Préstamos Hipotecarios a que correspondan, participando del cien por cien del principal e intereses ordinarios y de demora de cada uno de ellos.

1.1 Movimientos de la cartera de Participaciones Hipotecarias y Certificados de Transmisión de Hipotecaria.

La distribución de la cartera según la divisa en que están denominados los Préstamos Hipotecarios es la siguiente:

Divisa	SITUACIÓN AL 31/12/2022		SITUACIÓN AL 31/12/2021		SITUACIÓN A LA CONSTITUCIÓN	
	Núm.	Principal pendiente	Núm.	Principal pendiente	Núm.	Principal pendiente
Euro – EUR	2.518	108.078.147,10	2.810	130.938.909,04	8.486	1.035.061.780,33
EEUU Dólar - USD						
Japón Yen - JPY						
Reino Unido Libra - GBP						
Otras						
Total	2.518	108.078.147,10	2.810	130.938.909,04	8.486	1.035.061.780,33
Importes en euros						

Nota: En adaptación a la Circular 2/2009 de CNMV, desde 2009 el principal pendiente incluye el principal de las cuotas vencidas y no cobrado.

El movimiento de la cartera de las Participaciones Hipotecarias y los Certificados de Transmisión de Hipoteca es el siguiente:

	Préstamos	Amortización de Principal		Baja de principales por:		Principal pendiente amortizar (2)	
		Ordinaria (1)	Anticipada	Adjudicación / Dación	Fallidos	Saldo (fin de mes)	% (factor)
2015-02.14	8.486					1.035.061.780,33	100
2005	8.051	28.939.739,09	62.916.772,39			943.205.268,85	91,13
2006	7.486	30.349.987,53	82.042.729,48			830.812.551,84	80,27
2007	6.942	25.492.579,83	77.787.299,81			727.532.672,20	70,29
2008	6.502	22.853.447,79	61.940.694,15			642.738.530,26	62,1
2009	6.166	24.355.244,05	37.745.638,59			580.637.647,62	56,1
2010	5.861	28.835.875,82	31.392.516,59			520.409.255,21	50,28
2011	5.624	27.322.266,92	21.362.429,57			471.724.558,72	45,57
2012	5.400	26.015.596,40	16.242.352,61	240.246,10	31.978,98	429.194.384,63	41,47
2013	5.120	26.847.166,26	13.441.745,77	170.990,49		388.734.482,11	37,56
2014	4.886	25.951.336,35	11.329.371,42	173.101,91	4.189,76	351.276.482,67	33,94
2015	4.612	25.061.213,07	12.870.458,00	324.806,97	6.920,07	313.013.084,56	30,24
2016	4.356	23.907.435,62	10.901.042,00	35.150,00	3.635,65	278.165.821,29	26,87
2017	4.083	22.708.004,84	12.294.346,65	242.826,57		242.920.643,23	23,47
2018	3.624	20.645.834,28	12.131.087,37			210.143.721,58	20,3
2019	3.360	18.374.670,68	9.353.655,45			182.415.395,45	17,62
2020	3.072	16.863.681,41	12.201.248,84			153.350.465,20	14,82
2021	2.810	15.495.362,09	6.916.194,07			130.938.909,04	12,65
2022	2.518	13.918.685,45	8.942.076,49			108.078.147,10	10,44
Total		423.938.127,48	501.811.659,25	1.187.122,04	46.724,46		
Importes en euros							

1.2 Morosidad

La distribución por la antigüedad de la primera cuota vencida y no cobrada de los Préstamos Hipotecarios participados en situación de impago, con información del principal pendiente de vencer, de la deuda total que incluye también los intereses devengados no vencidos y el valor de tasación inicial de los inmuebles hipotecados en garantía, es la siguiente:

Antigüedad deuda	Nº de activos	Importe impagado				Principal pendiente no vencido	Otros importes	Deuda Total	Valor garantía	% Deuda/valor Tasación
		Principal pendiente vencido	Intereses devengados en contabilidad	Intereses interrumpidos en contabilidad	Total					
Hasta 1 mes	24	8.384,65	439,69	0,00	8.824,34	1.164.490,44	1.174.605,82	5.148.509,81	22,76	
De 1 a 3 meses	11	6.989,61	653,68	0,00	7.643,29	484.787,02	492.936,61	1.713.051,51	28,78	
De 3 a 6 meses	4	6.705,42	96,50	184,79	6.986,71	158.492,78	165.555,70	603.341,77	27,36	
De 6 a 9 meses	1	6.604,72	0,00	912,08	7.516,80	172.614,55	180.311,16	430.000,00	42,09	
De 9 a 12 meses	2	5.786,70	0,00	295,30	6.082,00	70.088,46	76.206,81	468.463,83	16,24	
Más de 12 meses	25	812.345,56	4.649,66	81.662,96	898.658,18	696.653,11	1.595.902,80	4.002.270,90	39,88	
Totales	67	846.816,66	5.839,53	83.055,13	935.711,32	2.747.126,36	0,00	3.685.518,90	12.365.637,82	29,78
Importes en euros										

1.3 Estados de la cartera de las Participaciones Hipotecarias y los Certificados de Transmisión de Hipoteca al 31 de diciembre de 2022 según las características más representativas.

Índices de referencia.

La totalidad de los Préstamos Hipotecarios son a interés variable, efectuándose la determinación del tipo de interés nominal periódicamente, de acuerdo con la escritura condiciones contractuales de cada Préstamo Hipotecario.

La distribución de la cartera según el índice de referencia que sirve de base para la determinación del tipo de interés aplicable es la siguiente:

Índice Referencia	Número	Principal pendiente reembolso	% Tipo interés nominal	Margen s/índice referencia
EURIBOR/MIBOR a 1 año (M. Hipo)	2.518	108.078.147,10	1,49	0,56
Total	2.518	108.078.147,10	1,49	0,56
		Importes en euros	Medias ponderadas por principal pendiente	

Tipo de interés nominal.

La distribución por intervalos de los tipos de interés nominales de los Préstamos Hipotecarios es la siguiente:

Intervalo % Tipo interés nominal	SITUACIÓN AL 31/12/2022		SITUACIÓN AL 31/12/2021		SITUACIÓN A LA CONSTITUCIÓN	
	Núm.	Principal Pendiente	Núm.	Principal Pendiente	Núm.	Principal Pendiente
Inferior a 1,00%	1.037	43.850.886,24	2.794	130.402.436,18		
1,00%-1,49%	425	18.367.155,98	7	193.455,71		
1,50%-1,99%	373	15.813.806,41	6	272.153,85		
2,00%-2,49%	35	1.260.971,72	2	45.321,82	30	5.669.108,32
2,50%-2,99%	260	11365456,71			6.366	822.907.257,67
3,00%-3,49%	356	16.606.328,24	1	25.541,48	1.683	179.091.675,53
3,50%-3,99%	28	712.472,96			372	24.827.185,98
4,00%-4,49%	4	101.068,84			35	2.566.552,83
4,50%-4,99%						
5,00%-5,49%						
5,50%-5,99%						
6,00%-6,49%						
6,50%-6,99%						
7,00%-7,49%						
7,50%-7,99%						
8,00%-8,49%						
8,50%-8,99%						
9,00%-9,49%						
9,50%-9,99%						
superior a 10,00%						
Total	2.518	108.078.147,10	2.810	130.938.909,04	8.486	1.035.061.780,33
% Tipo interés nominal:						
Medio ponderado por principal pendiente		1,49%		0,08%		2,88%
Importe en euros						

Nota: En adaptación a la Circular 2/2009 de CNMV, desde 2009 el principal pendiente incluye el principal de las cuotas vencidas y no cobrado.

Principal pendiente/Valor de la garantía.

La distribución según el valor de la razón entre el principal pendiente de cada Préstamo Hipotecario y el valor de tasación de los inmuebles hipotecados en garantía, expresada en tanto por cien, es la siguiente:

Intervalo % Principal pdte / valor garantía	SITUACIÓN AL 31/12/2022		SITUACIÓN AL 31/12/2021		SITUACIÓN A LA CONSTITUCIÓN	
	Núm.	Principal pendiente	Núm.	Principal pendiente	Núm.	Principal pendiente
0,01%-40,00%	2.302	89.357.645,75	2.449	99.397.121,22	1.376	104.243.826,06
40,01%-60,00%	216	18.720.501,35	361	31.541.787,82	2.237	236.827.856,84
60,01%-80,00%					3.175	408.791.039,28
80,01%-100,00%					1.698	285.199.058,15
100,01%-120,00%						
120,01%-140,00%						
140,01%-160,00%						
Superior a 160,00%						
Total	2.518	108.078.147,10	2.810	130.938.909,04	8.486	1.035.061.780,33
% Principal Pendiente / Valor de Tasación:						
Medio ponderado por principal pendiente		29,16%		31,05%		67,34%
Importes en euros						

Nota: En adaptación a la Circular 2/2009 de CNMV, desde 2009 principal pendiente incluye el principal de las cuotas vencidas y no cobrado.

Distribución geográfica

La distribución geográfica según la región o comunidad donde se ubica el inmueble objeto de la garantía hipotecaria se presenta en el siguiente cuadro:

	SITUACIÓN AL 31/12/2022		SITUACIÓN AL 31/12/2021		SITUACIÓN A LA CONSTITUCIÓN	
	Núm.	Principal pendiente	Núm.	Principal pendiente	Núm.	Principal pendiente
Andalucía	235	8.438.665,62	265	10.427.653,96	820	87.909.018,20
Aragón	49	1.720.584,82	52	2.085.642,22	168	19.601.725,96
Asturias	28	949.805,93	30	1.088.288,88	86	9.103.982,06
Baleares	100	5.136.026,09	109	6.138.063,82	308	40.877.383,88
Canarias	69	2.293.848,74	75	2.764.665,60	226	25.442.648,61
Cantabria	53	1.824.204,32	63	2.260.997,23	186	20.499.041,19
Castilla-León	129	3.846.057,25	142	4.629.066,47	384	39.794.486,63
Castilla La Mancha	46	1.929.821,04	52	2.427.461,79	157	17.592.516,63
Cataluña	574	27.080.500,07	631	32.207.638,18	1.614	208.638.758,17
Ceuta	1	17.733,08	1	22.736,85	1	92.706,11
Extremadura	15	395.956,95	15	455.803,56	37	3.058.710,47
Galicia	75	1.959.756,66	89	2.630.885,92	245	23.953.805,88
Madrid	642	33.053.294,49	724	40.253.029,59	2.206	320.457.782,46
Murcia	37	1.239.864,14	39	1.479.620,64	115	10.580.998,38
Navarra	13	721.852,89	16	820.542,12	51	7.399.885,96
La Rioja	7	343.101,56	7	389.285,79	21	3.078.149,82
Comunidad Valenciana	231	6.884.273,46	263	8.517.545,02	1181	103.476.598,52
País Vasco	214	10.242.799,99	237	12.339.981,40	680	93.503.581,40
Total	2.518	108.078.147,10	2.810	130.938.909,04	8.486	1.035.061.780,33
Importes en euros						

Notas: En adaptación a la Circular 2/2009 de CNMV, desde 2009 principal pendiente incluye el principal de las cuotas vencidas y no cobrado.

En caso de más de un inmueble hipotecado, la ubicación geográfica corresponde al inmueble de mayor valor de tasación.

1.4 Tasa de amortización anticipada

La evolución a final de cada ejercicio de la tasa de amortización anticipada del año y la tasa histórica desde la constitución del Fondo, expresada en tasa constante anual, es la siguiente:

	Principal pendiente (1)	% Sobre Inicial	Amortización Anticipada de Principal	Ejercicio	Histórico
				% Tasa Anual	% Tasa Anual
2005. 02.14	1.035.061,78	100			
2005	943.205,27	91,13	62.916,77		6,85
2006	830.812,55	80,27	81.953,09	8,84	7,89
2007	727.532,67	70,29	77.787,30	9,42	8,42
2008	642.738,53	62,1	62.029,85	8,66	8,48
2009	580.637,65	56,1	37.745,64	5,97	7,98
2010	520.409,26	50,28	31.392,52	5,36	7,54
2011	471.724,56	45,57	21.362,43	4,11	7,05
2012	429.194,38	41,47	16.242,35	3,23	6,58
2013	388.734,48	37,56	13.441,75	3,00	6,18
2014	351.276,48	33,94	11.329,37	2,82	5,85
2015	313.013,08	30,24	12.870,46	3,52	5,64
2016	278.165,82	26,87	10.901,04	3,54	5,46
2017	242.920,64	23,47	12.294,35	4,52	5,39
2018	210.143,72	20,3	12.131,09	5,04	5,36
2019	182.415,40	17,62	9.353,66	4,52	5,37
2020	153.350,47	14,82	12.201,25	3,87	5,22
2021	130.938,91	12,65	6.916,19	4,09	5,21
2022	108.078,15	10,44	13.918,69	7,26	5,32
Importes en miles de euros					

(1) Saldo de fin de mes: en adaptación a la Circular 2/2009 de CNMV, desde 2009 principal pendiente incluye el principal de las cuotas vencidas y no cobrado.

2. Bonos de Titulización

Los Bonos de Titulización se emitieron por un importe nominal total de 1.035.000.000,00 euros, integrados por 666 Bonos de la Serie A1(P), 6.560 Bonos de la Serie A2(P), 153 Bonos de la Serie B(P), 71 Bonos de la Serie C(P), 216 Bonos de la Serie A1(T), 2.442 Bonos de la Serie A2(T), 172 Bonos de la Serie B (T) y 70 Bonos de la Serie C(T), de 100.000,00 euros de valor nominal unitario, con calificaciones asignadas por las Agencias de Calificación, Moody's Investors Service ("Moody's") y Fitch Ratings ("Fitch"), según el siguiente detalle:

Serie de Bonos	Calificación de Fitch		Calificación de Moody's	
	Inicial	Actual	Inicial	Actual
Serie A1(P)	AAA	Amortizada	Aaa	Amortizada
Serie A2(P)	AAA	AAA sf	Aaa	Aa1 (sf)
Serie B(P)	A+	AA- sf	A2	Baa1 (sf)
Serie C(P)	BBB	Asf	Baa3	Ba1 (sf)
Serie A1(T)	AAA	Amortizada	Aaa	Amortizada
Serie A2(T)	AAA	AAA sf	Aaa	Aa1 (sf)
Serie B(T)	A	AAA sf	A1	Aa1 (sf)
Serie C(T)	BBB-	Asf	Baa1	A2 (sf)

Los Bonos están representados mediante anotaciones en cuenta, siendo la Sociedad de Gestión de los Sistemas de Registro, Compensación y Liquidación de Valores SA. (Iberclear), la entidad encargada de la llevanza de su registro contable.

Los Bonos están admitidos a negociación en AIAF Mercado de Renta Fija que tiene reconocido el carácter de mercado secundario oficial de valores y de mercado regulado.

Movimientos

El movimiento de los Bonos de Titulización al cierre de cada ejercicio se muestra en los siguientes cuadros:

Emission: Serie A1(P)
Código ISIN: ES0313814008
Nº Bonos: 666

Fecha de Pago	% Tipo Interes	Cupón		Intereses Serie			Principal Amortizado			Saldo Principal Pendiente			
		Bruto	Neto	Pagados	Impagados			Bono	Serie	%	Bono	Serie	%
					Totales	Recuperados	Actuales						
Totales		3.414,75	2.902,54	2.274.221,65	0,00	0,00	0,00	100.000,00	66.600.000,00	100,00	0,00	0,00	0,00
Serie Amortizada													
17/07/2006	2,83	708,000000	601,800000	471.528,00	0,00	0,00	0,00	100.000,00	66.600.000,00	100,00	0,00	0,00	0,00
18/04/2006	2,58	660,355556	561,302223	439.796,80	0,00	0,00	0,00	0,00	0,00	0,00	100.000,00	66.600.000,00	100,00
16/01/2006	2,26	570,013889	484,511806	379.629,25	0,00	0,00	0,00	0,00	0,00	0,00	100.000,00	66.600.000,00	100,00
17/10/2005	2,19	553,330556	470,330973	368.518,15	0,00	0,00	0,00	0,00	0,00	0,00	100.000,00	66.600.000,00	100,00
18/07/2005	2,21	557,880556	474,198473	371.548,45	0,00	0,00	0,00	0,00	0,00	0,00	100.000,00	66.600.000,00	100,00
18/04/2005	2,19	365,166667	310,391667	243.201,00	0,00	0,00	0,00	0,00	0,00	0,00	100.000,00	66.600.000,00	100,00
17/02/2005											100.000,00	66.600.000,00	100,00

Emission: Serie A1(T)
Código ISIN: ES0313814040
Nº Bonos: 216

Fecha de Pago	% Tipo Interes	Cupón		Intereses Serie			Principal Amortizado			Saldo Principal Pendiente			
		Bruto	Neto	Pagados	Impagados			Bono	Serie	%	Bono	Serie	%
					Totales	Recuperados	Actuales						
Totales		3.414,75	2.902,54	737.585,40	0,00	0,00	0,00	100.000,00	21.600.000,00	100,00	0,00	0,00	0,00
Serie Amortizada													
17/07/2006	2,83	708,000000	601,800000	152.928,00	0,00	0,00	0,00	100.000,00	21.600.000,00	100,00	0,00	0,00	0,00
18/04/2006	2,58	660,355556	561,302223	142.636,80	0,00	0,00	0,00	0,00	0,00	0,00	100.000,00	21.600.000,00	100,00
16/01/2006	2,26	570,013889	484,511806	123.123,00	0,00	0,00	0,00	0,00	0,00	0,00	100.000,00	21.600.000,00	100,00
17/10/2005	2,19	553,330556	470,330973	119.519,40	0,00	0,00	0,00	0,00	0,00	0,00	100.000,00	21.600.000,00	100,00
18/07/2005	2,21	557,880556	474,198473	120.502,20	0,00	0,00	0,00	0,00	0,00	0,00	100.000,00	21.600.000,00	100,00
18/04/2005	2,19	365,166667	310,391667	78.876,00	0,00	0,00	0,00	0,00	0,00	0,00	100.000,00	21.600.000,00	100,00
17/02/2005											100.000,00	21.600.000,00	100,00

Emisión: Serie A2(P)
 Código ISIN: ES0313814016
 Nº Bonos: 6.560

Fecha de Pago	% Tipo interes	Cupón		Intereses Serie			Principal Amortizado			Saldo Principal Pendiente			
		Bruto	Neto	Pagados	Impagados			Bono	Serie	%	Bono	Serie	%
					Totales	Recuperados	Actuales						
Totales		15.101,05	12.472,53	98.819.742,95	0,00	0,00	0,00	90.144,65	591.348.904,00	90,14	9.855,35	64.651.096,00	9,86
16/01/2023	1,49	37,069256	30,026097										
17/10/2022	0,11	2,940392	2,381718	19,288,97	0,00	0,00	0,00	530,65	3.481.064,00	0,53	9.855,35	64.651.096,00	9,86
18/07/2022	0,00	0,000000	0,000000	0,00	0,00	0,00	0,00	547,77	3.593.371,20	0,55	10.386,00	68.132.160,00	10,39
19/04/2022	0,00	0,000000	0,000000	0,00	0,00	0,00	0,00	622,67	4.084.715,20	0,62	10.933,77	71.725.531,20	10,93
17/01/2022	0,00	0,000000	0,000000	0,00	0,00	0,00	0,00	583,45	3.827.432,00	0,58	11.556,44	75.810.246,40	11,56
18/10/2021	0,00	0,000000	0,000000	0,00	0,00	0,00	0,00	470,55	3.086.808,00	0,47	12.139,89	79.637.678,40	12,14
16/07/2021	0,00	0,000000	0,000000	0,00	0,00	0,00	0,00	594,52	3.900.051,20	0,59	12.610,44	82.724.486,40	12,61
16/04/2021	0,00	0,000000	0,000000	0,00	0,00	0,00	0,00	582,28	3.819.756,80	0,58	13.204,96	86.624.537,60	13,20
18/01/2021	0,00	0,000000	0,000000	0,00	0,00	0,00	0,00	737,03	4.834.916,80	0,74	13.787,24	90.444.294,40	13,79
16/10/2020	0,00	0,000000	0,000000	0,00	0,00	0,00	0,00	488,83	3.206.724,80	0,49	14.524,27	95.279.211,20	14,52
16/07/2020	0,00	0,000000	0,000000	0,00	0,00	0,00	0,00	1.005,94	6.598.966,40	1,01	15.013,10	98.485.936,00	15,01
16/04/2020	0,00	0,000000	0,000000	0,00	0,00	0,00	0,00	574,03	3.765.636,80	0,57	16.019,04	105.084.902,40	16,02
16/01/2020	0,00	0,000000	0,000000	0,00	0,00	0,00	0,00	823,81	5.404.193,60	0,82	16.593,07	108.850.539,20	16,59
16/10/2019	0,00	0,000000	0,000000	0,00	0,00	0,00	0,00	647,16	4.245.369,60	0,65	17.416,88	114.254.732,80	17,42
16/07/2019	0,00	0,000000	0,000000	0,00	0,00	0,00	0,00	578,94	3.797.846,40	0,58	18.064,04	118.500.102,40	18,06
16/04/2019	0,00	0,000000	0,000000	0,00	0,00	0,00	0,00	689,60	4.523.776,00	0,69	18.642,98	122.297.948,80	18,64
16/01/2019	0,00	0,000000	0,000000	0,00	0,00	0,00	0,00	869,91	5.706.609,60	0,87	19.332,58	126.821.724,80	19,33
16/10/2018	0,00	0,000000	0,000000	0,00	0,00	0,00	0,00	671,48	4.404.908,80	0,67	20.202,49	132.528.334,40	20,20
16/07/2018	0,00	0,000000	0,000000	0,00	0,00	0,00	0,00	793,60	5.206.016,00	0,79	20.873,97	136.933.243,20	20,87
16/04/2018	0,00	0,000000	0,000000	0,00	0,00	0,00	0,00	802,79	5.266.302,40	0,80	21.667,57	142.139.259,20	21,67
16/01/2018	0,00	0,000000	0,000000	0,00	0,00	0,00	0,00	933,82	6.125.859,20	0,93	22.470,36	147.405.561,60	22,47
16/10/2017	0,00	0,000000	0,000000	0,00	0,00	0,00	0,00	811,98	5.326.588,80	0,81	23.404,18	153.531.420,80	23,40
17/07/2017	0,00	0,000000	0,000000	0,00	0,00	0,00	0,00	806,16	5.288.409,60	0,81	24.216,16	158.858.009,60	24,22
18/04/2017	0,00	0,000000	0,000000	0,00	0,00	0,00	0,00	972,80	6.381.568,00	0,97	25.022,32	164.146.419,20	25,02
16/01/2017	0,00	0,000000	0,000000	0,00	0,00	0,00	0,00	972,22	6.377.763,20	0,97	25.995,12	170.527.987,20	26,00
17/10/2016	0,00	0,000000	0,000000	0,00	0,00	0,00	0,00	743,03	4.874.276,80	0,74	26.967,34	176.905.750,40	26,97
18/07/2016	0,00	0,000000	0,000000	0,00	0,00	0,00	0,00	861,47	5.651.243,20	0,86	27.710,37	181.780.027,20	27,71
18/04/2016	0,00	0,000000	0,000000	0,00	0,00	0,00	0,00	892,21	5.852.897,60	0,89	28.571,84	187.431.270,40	28,57
18/01/2016	0,06	4,854068	3,931795	31,842,69	0,00	0,00	0,00	1.011,44	6.635.046,40	1,01	29.464,05	193.284.168,00	29,46
16/10/2015	0,09	7,304703	5,880286	47,918,85	0,00	0,00	0,00	935,08	6.134.124,80	0,94	30.475,49	199.919.214,40	30,48
16/07/2015	0,12	9,645015	7,764237	63,271,30	0,00	0,00	0,00	925,11	6.068.721,60	0,93	31.410,57	206.053.339,20	31,41
16/04/2015	0,18	14,891614	11,913291	97,688,99	0,00	0,00	0,00	941,67	6.177.355,20	0,94	32.335,68	212.122.060,80	32,34
16/01/2015	0,19	16,928633	13,542906	111,051,83	0,00	0,00	0,00	1.223,94	8.029.046,40	1,22	33.277,35	218.299.416,00	33,28
16/10/2014	0,31	28,342791	22,390805	185,928,71	0,00	0,00	0,00	932,12	6.114.707,20	0,93	34.501,29	226.328.462,40	34,50
16/07/2014	0,44	40,290581	31,829559	264,306,21	0,00	0,00	0,00	957,30	6.279.888,00	0,96	35.433,41	232.443.169,60	35,43
16/04/2014	0,39	36,555490	28,878837	239,804,01	0,00	0,00	0,00	910,81	5.974.913,60	0,91	36.390,71	238.723.057,60	36,39
16/01/2014	0,34	33,179757	26,212008	217.659,21	0,00	0,00	0,00	1.224,84	8.034.950,40	1,22	37.301,52	244.697.971,20	37,30
16/10/2013	0,33	33,337211	26,336397	218.692,10	0,00	0,00	0,00	1.003,93	6.585.780,80	1,00	38.526,36	252.732.921,60	38,53
16/07/2013	0,32	32,805136	25,916057	215.201,69	0,00	0,00	0,00	1.025,51	6.727.345,60	1,03	39.530,29	259.318.702,40	39,53
16/04/2013	0,31	32,121207	25,375754	210.715,12	0,00	0,00	0,00	1.025,05	6.724.328,00	1,03	40.555,80	266.046.048,00	40,56
16/01/2013	0,32	35,030730	27,674277	229.801,59	0,00	0,00	0,00	1.255,64	8.236.998,40	1,26	41.580,85	272.770.376,00	41,58
16/10/2012	0,61	68,109855	53,806785	446.800,65	0,00	0,00	0,00	1.070,73	7.023.988,80	1,07	42.836,49	281.007.374,40	42,84
16/07/2012	0,87	98,876241	78,112230	648.628,14	0,00	0,00	0,00	1.209,13	7.931.892,80	1,21	43.907,22	288.031.363,20	43,91
16/04/2012	1,36	158,051458	124,860652	1.036.817,56	0,00	0,00	0,00	1.028,19	6.744.926,40	1,03	45.116,35	295.963.256,00	45,12
16/01/2012	1,68	202,399282	159,895433	1.327.739,29	0,00	0,00	0,00	1.459,53	9.574.516,80	1,46	46.144,54	302.708.182,40	46,14
17/10/2011	1,72	211,984850	171,707728	1.390.620,62	0,00	0,00	0,00	1.266,64	8.309.158,40	1,27	47.604,07	312.282.699,20	47,60
18/07/2011	1,44	182,688180	147,977426	1.198.434,46	0,00	0,00	0,00	1.248,74	8.191.734,40	1,25	48.870,71	320.591.857,60	48,87
18/04/2011	1,11	143,947738	116,597668	944.297,16	0,00	0,00	0,00	1.276,18	8.371.740,80	1,28	50.119,45	328.783.592,00	50,12
17/01/2011	1,10	147,187230	119,221656	965.548,23	0,00	0,00	0,00	1.683,60	11.044.416,00	1,68	51.395,63	337.155.332,80	51,40
18/10/2010	0,95	135,472987	109,733119	888.702,79	0,00	0,00	0,00	1.534,74	10.067.894,40	1,53	53.079,23	348.199.748,80	53,08
16/07/2010	0,75	107,399798	86,993836	704.542,67	0,00	0,00	0,00	1.735,94	11.387.766,40	1,74	54.613,97	358.267.643,20	54,61
16/04/2010	0,79	112,289878	90,954801	736.621,60	0,00	0,00	0,00	1.651,06	10.830.953,60	1,65	56.349,91	369.655.409,60	56,35
18/01/2010	0,85	133,381581	108,039081	874.983,17	0,00	0,00	0,00	1.954,79	12.823.422,40	1,95	58.000,97	380.486.363,20	58,00
16/10/2009	1,10	172,434335	141,396155	1.131.169,24	0,00	0,00	0,00	1.664,61	10.919.841,60	1,66	59.955,76	393.309.785,60	59,96
16/07/2009	1,53	245,865009	201,609307	1.612.874,46	0,00	0,00	0,00	1.827,30	11.987.088,00	1,83	61.620,37	404.229.627,20	61,62
16/04/2009	2,68	436,529159	357,953910	2.863.631,28	0,00	0,00	0,00	1.657,35	10.872.216,00	1,66	63.447,67	416.216.715,20	63,45
16/01/2009	5,35	924,780177	758,319745	6.066.557,96	0,00	0,00	0,00	2.597,60	17.040.256,00	2,60	65.105,02	427.088.931,20	65,11
16/10/2008	5,07	904,194045	741,439117	5.931.512,94	0,00	0,00	0,00	2.055,87	13.486.507,20	2,06	67.702,62	444.129.187,20	67,70
16/07/2008	4,86	889,754637	729,598802	5.836.790,42	0,00	0,00	0,00	2.622,93	17.206.420,80	2,62	69.758,49	457.615.694,40	69,76
16/04/2008	4,67	881,211732	722,593620	5.780.748,96	0,00	0,00	0,00	2.299,65	15.085.704,00	2,30	72.381,42	474.822.115,20	72,38
16/01/2008	4,84	957,389620	785,059488	6.280.475,91	0,00	0,00	0,00	2.690,00	17.646.400,00	2,69	74.681,07	489.907.819	

Emisión: Serie A2(T)
 Código ISIN: ES0313814057
 Nº Bonos: 2.442

Fecha de Pago	% Tipo interes	Cupón		Intereses Serie			Principal Amortizado			Saldo Principal Pendiente			
		Bruto	Neto	Pagados	Impagados			Bono	Serie	%	Bono	Serie	%
					Totales	Recuperados	Actuales						
Totales		15.656,27	12.924,48	38.107.987,87	0,00	0,00	0,00	86.431,28	211.065.185,76	86,43	13.568,72	33.134.814,24	13,57
16/01/2023	1,49	51,036479	41,339548										
17/10/2022	0,11	4,051490	3,281707	9,893,74	0,00	0,00	0,00	741,88	1.811.670,96	0,74	13.568,72	33.134.814,24	13,57
18/07/2022	0,00	0,000000	0,000000	0,00	0,00	0,00	0,00	685,26	1.673.404,92	0,69	14.310,60	34.946.485,20	14,31
19/04/2022	0,00	0,000000	0,000000	0,00	0,00	0,00	0,00	617,33	1.507.519,86	0,62	14.995,86	36.619.890,12	15,00
17/01/2022	0,00	0,000000	0,000000	0,00	0,00	0,00	0,00	1.062,57	2.594.795,94	1,06	15.613,19	38.127.409,98	15,61
18/10/2021	0,00	0,000000	0,000000	0,00	0,00	0,00	0,00	566,71	1.383.905,82	0,57	16.675,76	40.722.205,92	16,68
16/07/2021	0,00	0,000000	0,000000	0,00	0,00	0,00	0,00	783,95	1.914.405,90	0,78	17.242,47	42.106.111,74	17,24
16/04/2021	0,00	0,000000	0,000000	0,00	0,00	0,00	0,00	444,33	1.085.053,86	0,44	18.026,42	44.020.517,64	18,03
18/01/2021	0,00	0,000000	0,000000	0,00	0,00	0,00	0,00	1.018,57	2.487.347,94	1,02	18.470,75	45.105.571,50	18,47
16/10/2020	0,00	0,000000	0,000000	0,00	0,00	0,00	0,00	652,78	1.594.088,76	0,65	19.489,32	47.592.919,44	19,49
16/07/2020	0,00	0,000000	0,000000	0,00	0,00	0,00	0,00	1.189,36	2.904.417,12	1,19	20.142,10	49.187.008,20	20,14
16/04/2020	0,00	0,000000	0,000000	0,00	0,00	0,00	0,00	557,89	1.362.367,38	0,56	21.331,46	52.091.425,32	21,33
16/01/2020	0,00	0,000000	0,000000	0,00	0,00	0,00	0,00	840,53	2.052.574,26	0,84	21.889,35	53.453.792,70	21,89
16/10/2019	0,00	0,000000	0,000000	0,00	0,00	0,00	0,00	730,81	1.784.638,02	0,73	22.729,88	55.506.366,96	22,73
16/07/2019	0,00	0,000000	0,000000	0,00	0,00	0,00	0,00	728,11	1.778.044,62	0,73	23.460,69	57.291.004,98	23,46
16/04/2019	0,00	0,000000	0,000000	0,00	0,00	0,00	0,00	675,77	1.650.230,34	0,68	24.188,80	59.069.049,60	24,19
16/01/2019	0,00	0,000000	0,000000	0,00	0,00	0,00	0,00	955,68	2.333.770,56	0,96	24.864,57	60.719.279,94	24,86
16/10/2018	0,00	0,000000	0,000000	0,00	0,00	0,00	0,00	761,92	1.860.608,64	0,76	25.820,25	63.053.050,50	25,82
16/07/2018	0,00	0,000000	0,000000	0,00	0,00	0,00	0,00	1.082,60	2.643.709,20	1,08	26.582,17	64.913.659,14	26,58
16/04/2018	0,00	0,000000	0,000000	0,00	0,00	0,00	0,00	874,04	2.134.405,68	0,87	27.664,77	67.557.368,34	27,66
16/01/2018	0,00	0,000000	0,000000	0,00	0,00	0,00	0,00	1.072,12	2.618.117,04	1,07	28.538,81	69.691.774,02	28,54
16/10/2017	0,00	0,000000	0,000000	0,00	0,00	0,00	0,00	998,98	2.439.509,16	1,00	29.610,93	72.309.891,06	29,61
17/07/2017	0,00	0,000000	0,000000	0,00	0,00	0,00	0,00	809,83	1.977.604,86	0,81	30.609,91	74.749.400,22	30,61
18/04/2017	0,00	0,000000	0,000000	0,00	0,00	0,00	0,00	754,14	1.841.609,88	0,75	31.419,74	76.727.005,08	31,42
16/01/2017	0,00	0,000000	0,000000	0,00	0,00	0,00	0,00	1.014,34	2.477.018,28	1,01	32.173,88	78.568.614,96	32,17
17/10/2016	0,00	0,000000	0,000000	0,00	0,00	0,00	0,00	762,14	1.861.145,88	0,76	33.188,22	81.045.633,24	33,19
18/07/2016	0,00	0,000000	0,000000	0,00	0,00	0,00	0,00	748,77	1.828.496,34	0,75	33.950,36	82.906.779,12	33,95
18/04/2016	0,00	0,000000	0,000000	0,00	0,00	0,00	0,00	836,08	2.041.707,36	0,84	34.699,13	84.735.275,46	34,70
18/01/2016	0,06	5,852668	4,740661	14.292,22	0,00	0,00	0,00	1.209,83	2.954.404,86	1,21	35.535,21	86.776.982,82	35,54
16/10/2015	0,09	8,720147	7,019718	21.294,60	0,00	0,00	0,00	752,01	1.836.408,42	0,75	36.745,04	89.731.387,68	36,75
16/07/2015	0,12	11,433190	9,203718	27.919,85	0,00	0,00	0,00	833,63	2.035.724,46	0,83	37.497,05	91.567.796,10	37,50
16/04/2015	0,18	17,536339	14,029071	42.823,74	0,00	0,00	0,00	856,67	2.091.988,14	0,86	38.330,68	93.603.520,56	38,33
16/01/2015	0,19	19,835347	15,868278	48.437,92	0,00	0,00	0,00	1.237,95	3.023.073,90	1,24	39.187,35	95.695.508,70	39,19
16/10/2014	0,31	32,887504	25,981128	80.311,28	0,00	0,00	0,00	689,79	1.684.467,18	0,69	40.425,30	98.718.582,60	40,43
16/07/2014	0,44	45,875318	36,241501	112.027,53	0,00	0,00	0,00	319,79	780.927,18	0,32	41.115,09	100.403.049,78	41,12
16/04/2014	0,39	41,616249	32,876837	101.626,88	0,00	0,00	0,00	1.030,68	2.516.920,56	1,03	41.434,88	101.183.976,96	41,43
16/01/2014	0,34	37,783472	29,848943	92.267,24	0,00	0,00	0,00	1.406,36	3.434.331,12	1,41	42.465,56	103.700.897,52	42,47
16/10/2013	0,33	37,867649	29,915443	92.472,80	0,00	0,00	0,00	1.030,43	2.516.310,06	1,03	43.871,92	107.135.228,64	43,87
16/07/2013	0,32	37,060215	29,277570	90.501,05	0,00	0,00	0,00	913,85	2.231.621,70	0,91	44.902,35	109.651.538,70	44,90
16/04/2013	0,31	35,956337	28,405506	87.805,37	0,00	0,00	0,00	729,22	1.780.755,24	0,73	45.816,20	111.883.160,40	45,82
16/01/2013	0,32	38,905958	30,735707	95.008,35	0,00	0,00	0,00	1.029,80	2.514.771,60	1,03	46.545,42	113.663.915,64	46,55
16/10/2012	0,61	75,208295	59,414553	183.658,66	0,00	0,00	0,00	908,03	2.217.409,26	0,91	47.575,22	116.178.687,24	47,58
16/07/2012	0,87	108,366980	85,609914	264.632,17	0,00	0,00	0,00	963,64	2.353.208,88	0,96	48.483,25	118.396.096,50	48,48
16/04/2012	1,36	172,820897	136,528509	422.028,63	0,00	0,00	0,00	1.009,72	2.465.736,24	1,01	49.446,89	120.749.305,38	49,45
16/01/2012	1,68	220,902352	174,512858	539.443,54	0,00	0,00	0,00	1.499,36	3.661.437,12	1,50	50.456,61	123.215.041,62	50,46
17/10/2011	1,72	230,703573	186,869894	563.378,13	0,00	0,00	0,00	1.230,13	3.003.977,46	1,23	51.955,97	126.876.478,74	51,96
18/07/2011	1,44	198,374458	160,683311	484.430,43	0,00	0,00	0,00	1.236,79	3.020.241,18	1,24	53.186,10	129.880.456,20	53,19
18/04/2011	1,11	155,792788	126,192158	380.445,99	0,00	0,00	0,00	1.201,94	2.935.137,48	1,20	54.422,89	132.900.697,38	54,42
17/01/2011	1,10	158,914490	128,720737	388.069,18	0,00	0,00	0,00	1.683,53	4.111.180,26	1,68	55.624,83	135.835.834,86	55,62
18/10/2010	0,95	145,322033	117,710847	354.876,40	0,00	0,00	0,00	1.276,11	3.116.260,62	1,28	57.308,36	139.947.015,12	57,31
16/07/2010	0,75	114,681630	92,892120	280.052,54	0,00	0,00	0,00	1.586,03	3.873.085,26	1,59	58.584,47	143.063.275,74	58,58
16/04/2010	0,79	120,341663	97,476747	293.874,34	0,00	0,00	0,00	1.989,45	4.858.236,90	1,99	60.170,50	146.936.361,00	60,17
18/01/2010	0,85	142,354507	115,307151	347.629,71	0,00	0,00	0,00	1.829,19	4.466.881,98	1,83	62.159,95	151.794.597,90	62,16
16/10/2009	1,10	183,210577	150,232673	447.400,23	0,00	0,00	0,00	1.482,18	3.619.483,56	1,48	63.989,14	156.261.479,88	63,99
16/07/2009	1,53	260,983259	214,006272	637.321,12	0,00	0,00	0,00	1.877,75	4.585.465,50	1,88	65.471,32	159.880.963,44	65,47
16/04/2009	2,68	459,945500	377,155310	1.123.186,91	0,00	0,00	0,00	1.248,32	3.048.397,44	1,25	67.349,07	164.466.428,94	67,35
16/01/2009	5,35	966,648150	792,651483	2.360.554,78	0,00	0,00	0,00	2.170,36	5.300.019,12	2,17	68.597,39	167.514.826,38	68,60
16/10/2008	5,07	944,783723	774,722653	2.307.161,85	0,00	0,00	0,00	2.122,23	5.182.485,66	2,12	70.767,75	172.814.845,50	70,77
16/07/2008	4,86	921,961697	756,008592	2.251.430,46	0,00	0,00	0,00	2.111,48	5.156.234,16	2,11	72.889,98	177.997.331,16	72,89
16/04/2008	4,67	914,447971	749,847336	2.233.081,95	0,00	0,00	0,00	2.496,32	6.096.013,44	2,50	75.001,46	183.153.565,32	75,00
16/01/2008	4,84	994,351129	815,367926	2.428.205,46	0,00	0,00	0,00	2.860,32	6.984.901,44	2,86	77.497,78	189.249.578,76	77,50
16/10/2007	4,32	917,5											

Emisión: Serie B(P)
 Código ISIN: ES0313814024
 Nº Bonos: 153

Fecha de Pago	% Tipo interes	Cupón		Intereses Serie			Principal Amortizado			Saldo Principal Pendiente			
		Bruto	Neto	Pagados	Impagados			Bono	Serie	%	Bono	Serie	%
					Totales	Recuperados	Actuales						
Totales		24.060,24	19.763,93	3.661.451,93	0,00	0,00	0,00	72.787,80	11.136.533,40	72,79	27.212,20	4.163.466,60	27,21
16/01/2023	1,88	129,180849	104,636488										
17/10/2022	0,50	34,530770	27,969924	5,283,21	0,00	0,00	0,00	0,00	0,00	0,00	27.212,20	4.163.466,60	27,21
18/07/2022	0,07	4,558044	3,692016	697,38	0,00	0,00	0,00	0,00	0,00	0,00	27.212,20	4.163.466,60	27,21
19/04/2022	0,00	0,000000	0,000000	0,00	0,00	0,00	0,00	0,00	0,00	0,00	27.212,20	4.163.466,60	27,21
17/01/2022	0,00	0,000000	0,000000	0,00	0,00	0,00	0,00	0,00	0,00	0,00	27.212,20	4.163.466,60	27,21
18/10/2021	0,00	0,000000	0,000000	0,00	0,00	0,00	0,00	0,00	0,00	0,00	27.212,20	4.163.466,60	27,21
16/07/2021	0,00	0,000000	0,000000	0,00	0,00	0,00	0,00	0,00	0,00	0,00	27.212,20	4.163.466,60	27,21
16/04/2021	0,00	0,000000	0,000000	0,00	0,00	0,00	0,00	0,00	0,00	0,00	27.212,20	4.163.466,60	27,21
18/01/2021	0,00	0,000000	0,000000	0,00	0,00	0,00	0,00	0,00	0,00	0,00	27.212,20	4.163.466,60	27,21
16/10/2020	0,07	4,816149	3,901081	736,87	0,00	0,00	0,00	915,86	140.126,58	0,92	27.212,20	4.163.466,60	27,21
16/07/2020	0,25	19,118128	15,485684	2.925,07	0,00	0,00	0,00	1.884,70	288.359,10	1,88	28.128,06	4.303.593,18	28,13
16/04/2020	0,11	8,990940	7,282661	1.375,61	0,00	0,00	0,00	2.618,94	400.697,82	2,62	30.012,76	4.591.952,28	30,01
16/01/2020	0,08	7,004938	5,674000	1.071,76	0,00	0,00	0,00	0,00	0,00	0,00	32.631,70	4.992.650,10	32,63
16/10/2019	0,14	11,849230	9,597876	1.812,93	0,00	0,00	0,00	1.212,50	185.512,50	1,21	32.631,70	4.992.650,10	32,63
16/07/2019	0,19	16,775565	13,588208	2.566,66	0,00	0,00	0,00	1.084,68	165.956,04	1,08	33.844,20	5.178.162,60	33,84
16/04/2019	0,19	17,386032	14,082686	2.660,06	0,00	0,00	0,00	1.292,02	197.679,06	1,29	34.928,88	5.344.118,64	34,93
16/01/2019	0,18	17,604800	14,259888	2.693,53	0,00	0,00	0,00	1.629,84	249.365,52	1,63	36.220,90	5.541.797,70	36,22
16/10/2018	0,18	17,890103	14,490983	2.737,19	0,00	0,00	0,00	1.258,06	192.483,18	1,26	37.850,74	5.791.163,22	37,85
16/07/2018	0,17	17,547474	14,213454	2.684,76	0,00	0,00	0,00	1.486,86	227.489,58	1,49	39.108,80	5.983.646,40	39,11
16/04/2018	0,17	17,997639	14,578088	2.753,64	0,00	0,00	0,00	1.504,08	230.124,24	1,50	40.595,66	6.211.135,98	40,60
16/01/2018	0,17	19,162148	15,521340	2.931,81	0,00	0,00	0,00	1.749,57	267.684,21	1,75	42.099,74	6.441.260,22	42,10
16/10/2017	0,17	19,382073	15,699479	2.965,46	0,00	0,00	0,00	1.521,30	232.758,90	1,52	43.849,31	6.708.944,43	43,85
17/07/2017	0,17	20,455525	16,568975	3.129,70	0,00	0,00	0,00	3.333,02	509.952,06	3,33	45.370,61	6.941.703,33	45,37
18/04/2017	0,17	21,532416	17,441257	3.294,46	0,00	0,00	0,00	0,00	0,00	0,00	48.703,63	7.451.655,39	48,70
16/01/2017	0,19	24,138386	19,552093	3.693,17	0,00	0,00	0,00	1.821,51	278.691,03	1,82	48.703,63	7.451.655,39	48,70
17/10/2016	0,21	26,903236	21,791621	4.116,20	0,00	0,00	0,00	1.392,12	212.994,36	1,39	50.525,14	7.730.346,42	50,53
18/07/2016	0,25	33,693480	27,291719	5.155,10	0,00	0,00	0,00	1.614,02	246.945,06	1,61	51.917,26	7.943.340,78	51,92
18/04/2016	0,36	49,816026	40,350981	7.621,85	0,00	0,00	0,00	1.671,63	255.759,39	1,67	53.531,28	8.190.285,84	53,53
18/01/2016	0,45	67,239110	54,463679	10.287,58	0,00	0,00	0,00	1.894,98	289.931,94	1,89	55.202,91	8.446.045,23	55,20
16/10/2015	0,48	72,339519	58,233313	11.067,95	0,00	0,00	0,00	1.751,94	268.046,82	1,75	57.097,89	8.735.977,17	57,10
16/07/2015	0,51	77,795432	62,653233	11.902,70	0,00	0,00	0,00	1.733,27	265.190,31	1,73	58.849,83	9.004.023,99	58,85
16/04/2015	0,57	88,689134	70,951307	13.569,44	0,00	0,00	0,00	1.764,27	269.933,31	1,76	60.583,10	9.269.214,30	60,58
16/01/2015	0,58	96,142000	76,913600	14.709,73	0,00	0,00	0,00	2.293,15	350.851,95	2,29	62.347,37	9.539.147,61	62,35
16/10/2014	0,70	119,267754	94,221526	18.247,97	0,00	0,00	0,00	1.746,38	267.196,14	1,75	64.640,52	9.889.999,56	64,64
16/07/2014	0,83	142,701703	112,734345	21.833,36	0,00	0,00	0,00	1.793,56	274.414,68	1,79	66.386,90	10.157.195,70	66,39
16/04/2014	0,78	136,628948	107,936869	20.904,23	0,00	0,00	0,00	1.706,47	261.089,91	1,71	68.180,46	10.431.610,38	68,18
16/01/2014	0,73	134,105653	105,943466	20.518,16	0,00	0,00	0,00	2.294,81	351.105,93	2,29	69.886,93	10.692.700,29	69,89
16/10/2013	0,72	136,275313	107,657497	20.850,12	0,00	0,00	0,00	1.880,93	287.782,29	1,88	72.181,74	11.043.806,22	72,18
16/07/2013	0,71	136,370245	107,732494	20.864,65	0,00	0,00	0,00	1.921,37	293.969,61	1,92	74.062,67	11.331.588,51	74,06
16/04/2013	0,70	136,138184	107,549165	20.829,14	0,00	0,00	0,00	1.920,50	293.836,50	1,92	75.984,04	11.625.558,12	75,98
16/01/2013	0,71	145,621995	115,041376	22.280,17	0,00	0,00	0,00	2.352,53	359.937,09	2,35	77.904,54	11.919.394,62	77,90
16/10/2012	1,00	209,597391	165,581939	32.068,40	0,00	0,00	0,00	2.006,09	306.931,77	2,01	80.257,07	12.279.331,71	80,26
16/07/2012	1,26	268,582360	212,180064	41.093,10	0,00	0,00	0,00	2.265,37	346.601,61	2,27	82.263,16	12.586.263,48	82,26
16/04/2012	1,75	381,350251	301,266698	58.346,59	0,00	0,00	0,00	1.926,39	294.737,67	1,93	84.528,53	12.932.865,09	84,53
16/01/2012	2,07	467,134647	369,036371	71.471,60	0,00	0,00	0,00	2.734,52	418.381,56	2,73	86.454,92	13.227.602,76	86,45
17/10/2011	2,11	487,433395	394,821050	74.577,31	0,00	0,00	0,00	2.373,14	363.090,42	2,37	89.189,44	13.645.984,32	89,19
18/07/2011	1,83	434,850608	352,228992	66.532,14	0,00	0,00	0,00	2.339,61	357.960,33	2,34	91.562,58	14.009.074,74	91,56
18/04/2011	1,50	364,624863	295,346139	55.787,60	0,00	0,00	0,00	2.391,00	365.823,00	2,39	93.902,19	14.367.035,07	93,90
17/01/2011	1,49	375,880556	304,463250	57.509,73	0,00	0,00	0,00	3.706,81	567.141,93	3,71	96.293,19	14.732.858,07	96,29
18/10/2010	1,34	349,888889	283,410000	53.533,00	0,00	0,00	0,00	0,00	0,00	0,00	100.000,00	15.300.000,00	100,00
16/07/2010	1,14	289,177778	234,234000	44.244,20	0,00	0,00	0,00	0,00	0,00	0,00	100.000,00	15.300.000,00	100,00
16/04/2010	1,18	288,933333	234,036000	44.206,80	0,00	0,00	0,00	0,00	0,00	0,00	100.000,00	15.300.000,00	100,00
18/01/2010	1,24	324,300000	262,683000	49.617,90	0,00	0,00	0,00	0,00	0,00	0,00	100.000,00	15.300.000,00	100,00
16/10/2009	1,49	379,500000	311,190000	58.063,50	0,00	0,00	0,00	0,00	0,00	0,00	100.000,00	15.300.000,00	100,00
16/07/2009	1,92	486,091667	398,595167	74.372,03	0,00	0,00	0,00	0,00	0,00	0,00	100.000,00	15.300.000,00	100,00
16/04/2009	3,07	768,000000	629,760000	117.504,00	0,00	0,00	0,00	0,00	0,00	0,00	100.000,00	15.300.000,00	100,00
16/01/2009	5,74	1.465,611111	1.201,801111	224.238,50	0,00	0,00	0,00	0,00	0,00	0,00	100.000,00	15.300.000,00	100,00
16/10/2008	5,46	1.395,844444	1.144,592444	213.564,20	0,00	0,00	0,00	0,00	0,00	0,00	100.000,00	15.300.000,00	100,00
16/07/2008	5,25	1.327,841667	1.088,830167	203.159,78	0,00	0,00	0,00	0,00	0,00	0,00	100.000,00	15.300.000,00	100,00
16/04/2008	5,06	1.278,550000	1.048,411000	195.618,15	0,00	0,00	0,00	0,00	0,00	0,00	100.000,00	15.300.000,00	100,00
16/01/2008	5,23	1.337,066667	1.096,394667	204.571,20	0,00	0,00	0,00	0,00	0,00	0,00	100.000,00	15.300.000,00	100,00
16/10/2007	4,71	1.203,411111	986,797111	184.121,90	0,00	0,00	0,00	0,00	0,00	0,00	100.000,00	15.300.000,00	100,00
16/07/2007	4,47	1											

Emisión: Serie B(T)
 Código ISIN: ES0313814065
 Nº Bonos: 172

Fecha de Pago	% Tipo interes	Cupón		Intereses Serie			Principal Amortizado			Saldo Principal Pendiente			
		Bruto	Neto	Pagados	Impagados			Bono	Serie	%	Bono	Serie	%
					Totales	Recuperados	Actuales						
Totales		24.911,45	20.443,42	4.255.014,71	0,00	0,00	0,00	63.559,23	10.932.187,56	63,56	36.440,77	6.267.812,44	36,44
16/01/2023	1,88	172,990409	140,122231										
17/10/2022	0,50	46,241313	37,455464	7.953,51	0,00	0,00	0,00	0,00	0,00	0,00	36.440,77	6.267.812,44	36,44
18/07/2022	0,07	6,103829	4,944101	1.049,86	0,00	0,00	0,00	0,00	0,00	0,00	36.440,77	6.267.812,44	36,44
19/04/2022	0,00	0,000000	0,000000	0,00	0,00	0,00	0,00	0,00	0,00	0,00	36.440,77	6.267.812,44	36,44
17/01/2022	0,00	0,000000	0,000000	0,00	0,00	0,00	0,00	0,00	0,00	0,00	36.440,77	6.267.812,44	36,44
18/10/2021	0,00	0,000000	0,000000	0,00	0,00	0,00	0,00	0,00	0,00	0,00	36.440,77	6.267.812,44	36,44
16/07/2021	0,00	0,000000	0,000000	0,00	0,00	0,00	0,00	0,00	0,00	0,00	36.440,77	6.267.812,44	36,44
16/04/2021	0,00	0,000000	0,000000	0,00	0,00	0,00	0,00	2.957,28	508.652,16	2,96	36.440,77	6.267.812,44	36,44
18/01/2021	0,00	0,000000	0,000000	0,00	0,00	0,00	0,00	0,00	0,00	0,00	39.398,05	6.776.464,60	39,40
16/10/2020	0,07	6,971768	5,647132	1.199,14	0,00	0,00	0,00	1.319,61	226.972,92	1,32	39.398,05	6.776.464,60	39,40
16/07/2020	0,25	27,468695	22,249643	4.724,62	0,00	0,00	0,00	2.404,31	413.541,32	2,40	40.717,66	7.003.437,52	40,72
16/04/2020	0,11	12,192038	9,875551	2.097,03	0,00	0,00	0,00	1.127,79	193.979,88	1,13	43.121,97	7.416.978,84	43,12
16/01/2020	0,08	9,863699	7,989596	1.696,56	0,00	0,00	0,00	1.699,15	292.253,80	1,70	44.249,76	7.610.958,72	44,25
16/10/2019	0,14	16,604457	13,449610	2.855,97	0,00	0,00	0,00	1.477,34	254.102,48	1,48	45.948,91	7.903.212,52	45,95
16/07/2019	0,19	23,484690	19,022599	4.039,37	0,00	0,00	0,00	1.471,89	253.165,08	1,47	47.426,25	8.157.315,00	47,43
16/04/2019	0,19	24,126830	19,542732	4.149,81	0,00	0,00	0,00	1.366,09	234.967,48	1,37	48.898,14	8.410.480,08	48,90
16/01/2019	0,18	24,277009	19,664377	4.175,65	0,00	0,00	0,00	1.931,92	332.290,24	1,93	50.264,23	8.645.447,56	50,26
16/10/2018	0,18	24,581418	19,910949	4.228,00	0,00	0,00	0,00	1.540,25	264.923,00	1,54	52.196,15	8.977.737,80	52,20
16/07/2018	0,17	24,173534	19,580563	4.157,85	0,00	0,00	0,00	2.188,49	376.420,28	2,19	53.736,40	9.242.660,80	53,74
16/04/2018	0,17	24,663236	19,977221	4.242,08	0,00	0,00	0,00	1.766,89	303.905,08	1,77	55.924,89	9.619.081,08	55,92
16/01/2018	0,17	26,158422	21,188322	4.499,25	0,00	0,00	0,00	2.167,31	372.777,32	2,17	57.691,78	9.922.986,16	57,69
16/10/2017	0,17	26,434169	21,411677	4.546,68	0,00	0,00	0,00	2.019,45	347.345,40	2,02	59.859,09	10.295.763,48	59,85
17/07/2017	0,17	26,676569	21,608021	4.588,37	0,00	0,00	0,00	1.637,10	281.581,20	1,64	61.878,54	10.643.108,88	61,88
18/04/2017	0,17	28,754973	23,291528	4.945,86	0,00	0,00	0,00	1.524,51	262.215,72	1,52	63.515,64	10.924.690,08	63,52
16/01/2017	0,19	32,052568	25,962580	5.513,04	0,00	0,00	0,00	2.050,52	352.689,44	2,05	65.040,15	11.186.905,80	65,04
17/10/2016	0,21	35,564374	28,807143	6.117,07	0,00	0,00	0,00	1.540,66	264.993,52	1,54	67.090,67	11.539.595,24	67,09
18/07/2016	0,25	44,150432	35,761850	7.593,87	0,00	0,00	0,00	1.513,67	260.351,24	1,51	68.631,33	11.804.588,76	68,63
18/04/2016	0,36	64,852228	52,508435	11.149,94	0,00	0,00	0,00	1.690,14	290.704,08	1,69	70.145,00	12.064.940,00	70,15
18/01/2016	0,45	87,473943	70,853894	15.045,52	0,00	0,00	0,00	2.445,70	420.660,40	2,45	71.835,14	12.355.644,08	71,84
16/10/2015	0,48	93,176335	75,006950	16.026,33	0,00	0,00	0,00	1.520,21	261.476,12	1,52	74.280,84	12.776.304,48	74,28
16/07/2015	0,51	99,500942	80,098258	17.114,16	0,00	0,00	0,00	1.685,19	289.852,68	1,69	75.801,05	13.037.780,60	75,80
16/04/2015	0,57	112,667633	90,150106	19.382,27	0,00	0,00	0,00	1.731,78	297.866,16	1,73	77.486,24	13.327.633,28	77,49
16/01/2015	0,58	121,545713	97,236570	20.905,86	0,00	0,00	0,00	2.502,54	430.436,88	2,50	79.218,02	13.625.499,44	79,22
16/10/2014	0,70	149,320697	117,963351	25.683,16	0,00	0,00	0,00	1.394,43	239.841,96	1,39	81.720,56	14.055.936,32	81,72
16/07/2014	0,83	185,623900	146,642881	31.927,31	0,00	0,00	0,00	5.572,97	958.550,84	5,57	83.114,99	14.295.778,28	83,11
16/04/2014	0,78	173,384962	136,974120	29.822,21	0,00	0,00	0,00	0,00	0,00	0,00	88.687,96	15.254.329,12	88,69
16/01/2014	0,73	164,772375	130,170176	28.340,85	0,00	0,00	0,00	0,00	0,00	0,00	88.687,96	15.254.329,12	88,69
16/10/2013	0,72	167,018640	131,944726	28.727,21	0,00	0,00	0,00	2.083,04	358.282,88	2,08	88.687,96	15.254.329,12	88,69
16/07/2013	0,71	166,224247	131,317155	28.590,57	0,00	0,00	0,00	1.847,37	317.747,64	1,85	90.771,00	15.612.612,00	90,77
16/04/2013	0,70	164,426661	129,897062	28.281,39	0,00	0,00	0,00	1.474,14	253.552,08	1,47	92.618,37	15.930.359,64	92,62
16/01/2013	0,71	174,502852	137,857253	30.014,49	0,00	0,00	0,00	2.081,75	358.061,00	2,08	94.092,51	16.183.911,72	94,09
16/10/2012	1,00	249,718259	197,277425	42.951,54	0,00	0,00	0,00	1.835,61	315.724,92	1,84	96.174,26	16.541.972,72	96,17
16/07/2012	1,26	317,741667	251,015917	54.651,57	0,00	0,00	0,00	1.990,13	342.302,36	1,99	98.009,87	16.857.697,64	98,01
16/04/2012	1,75	441,097222	348,466805	75.868,72	0,00	0,00	0,00	0,00	0,00	0,00	100.000,00	17.200.000,00	100,00
16/01/2012	2,07	523,755556	413,766889	90.085,96	0,00	0,00	0,00	0,00	0,00	0,00	100.000,00	17.200.000,00	100,00
17/10/2011	2,11	532,350000	431,203500	91.564,20	0,00	0,00	0,00	0,00	0,00	0,00	100.000,00	17.200.000,00	100,00
18/07/2011	1,83	463,088889	375,102000	79.651,29	0,00	0,00	0,00	0,00	0,00	0,00	100.000,00	17.200.000,00	100,00
18/04/2011	1,50	378,661111	306,715500	65.129,71	0,00	0,00	0,00	0,00	0,00	0,00	100.000,00	17.200.000,00	100,00
17/01/2011	1,49	375,880556	304,463250	64.651,46	0,00	0,00	0,00	0,00	0,00	0,00	100.000,00	17.200.000,00	100,00
18/10/2010	1,34	349,888889	283,410000	60.180,89	0,00	0,00	0,00	0,00	0,00	0,00	100.000,00	17.200.000,00	100,00
16/07/2010	1,14	289,177778	234,234000	49.738,58	0,00	0,00	0,00	0,00	0,00	0,00	100.000,00	17.200.000,00	100,00
16/04/2010	1,18	288,933333	234,036000	49.696,53	0,00	0,00	0,00	0,00	0,00	0,00	100.000,00	17.200.000,00	100,00
18/01/2010	1,24	324,300000	262,683000	55.779,60	0,00	0,00	0,00	0,00	0,00	0,00	100.000,00	17.200.000,00	100,00
16/10/2009	1,49	379,500000	311,190000	65.274,00	0,00	0,00	0,00	0,00	0,00	0,00	100.000,00	17.200.000,00	100,00
16/07/2009	1,92	486,091667	398,595167	83.607,77	0,00	0,00	0,00	0,00	0,00	0,00	100.000,00	17.200.000,00	100,00
16/04/2009	3,07	768,000000	629,760000	132.096,00	0,00	0,00	0,00	0,00	0,00	0,00	100.000,00	17.200.000,00	100,00
16/01/2009	5,74	1.465,611111	1.201,801111	252.085,11	0,00	0,00	0,00	0,00	0,00	0,00	100.000,00	17.200.000,00	100,00
16/10/2008	5,46	1.395,844444	1.144,592444	240.085,24	0,00	0,00	0,00	0,00	0,00	0,00	100.000,00	17.200.000,00	100,00
16/07/2008	5,25	1.327,841667	1.088,830167	228.388,77	0,00	0,00	0,00	0,00	0,00	0,00	100.000,00	17.200.000,00	100,00
16/04/2008	5,06	1.278,550000	1.048,411000	219.910,60	0,00	0,00	0,00	0,00	0,00	0,00	100.000,00	17.200.000,00	100,00
16/01/2008	5,23	1.337,066667	1.096,394667	229.975,47	0,00	0,00	0,00	0,00	0,00	0,00	100.000,00	17.200.000,00	100,00
16/10/2007	4,71	1.203,411111	986,797111	206.986,71	0,00	0,00	0,00	0,00	0,00	0,00	100.000,00	17.200.000,00	100,00
16/07/2007	4,47	1.129,411111	926,1										

Emisión: Serie C(P)
 Código ISIN: ES0313814032
 Nº Bonos: 71

Fecha de Pago	% Tipo interes	Cupón		Intereses Serie			Principal Amortizado			Saldo Principal Pendiente			
		Bruto	Neto	Pagados	Impagados			Bono	Serie	%	Bono	Serie	%
					Totales	Recuperados	Actuales						
Totales		29.644,41	24.307,82	2.093.383,06	0,00	0,00	0,00	72.785,84	5.167.794,64	72,79	27.214,16	1.932.205,36	27,21
16/01/2023	2,33	160,146260	129,718471										
17/10/2022	0,95	65,489364	53,046385	4.649,74	0,00	0,00	0,00	0,00	0,00	0,00	27.214,16	1.932.205,36	27,21
18/07/2022	0,52	35,174302	28,491185	2.497,38	0,00	0,00	0,00	0,00	0,00	0,00	27.214,16	1.932.205,36	27,21
19/04/2022	0,39	26,914804	21,800991	1.910,95	0,00	0,00	0,00	0,00	0,00	0,00	27.214,16	1.932.205,36	27,21
17/01/2022	0,40	27,447748	22,232676	1.948,79	0,00	0,00	0,00	0,00	0,00	0,00	27.214,16	1.932.205,36	27,21
18/10/2021	0,40	28,707915	23,253411	2.038,26	0,00	0,00	0,00	0,00	0,00	0,00	27.214,16	1.932.205,36	27,21
16/07/2021	0,41	28,342036	22,957049	2.012,28	0,00	0,00	0,00	0,00	0,00	0,00	27.214,16	1.932.205,36	27,21
16/04/2021	0,40	26,609401	21,553615	1.889,27	0,00	0,00	0,00	0,00	0,00	0,00	27.214,16	1.932.205,36	27,21
18/01/2021	0,44	31,194987	25,267939	2.214,84	0,00	0,00	0,00	0,00	0,00	0,00	27.214,16	1.932.205,36	27,21
16/10/2020	0,52	37,166100	30,104541	2.638,79	0,00	0,00	0,00	915,93	65.031,03	0,92	27.214,16	1.932.205,36	27,21
16/07/2020	0,70	53,261476	43,141796	3.781,56	0,00	0,00	0,00	1.884,83	133.822,93	1,88	28.130,09	1.997.236,39	28,13
16/04/2020	0,56	46,112819	37,351383	3.274,01	0,00	0,00	0,00	2.619,13	185.958,23	2,62	30.014,92	2.131.059,32	30,01
16/01/2020	0,53	44,534600	36,073026	3.161,96	0,00	0,00	0,00	0,00	0,00	0,00	32.634,05	2.317.017,55	32,63
16/10/2019	0,59	50,773736	41,126726	3.604,94	0,00	0,00	0,00	1.212,60	86.094,60	1,21	32.634,05	2.317.017,55	32,63
16/07/2019	0,64	56,511243	45,774107	4.012,30	0,00	0,00	0,00	1.084,75	77.017,25	1,08	33.846,65	2.403.112,15	33,85
16/04/2019	0,64	58,138734	47,092375	4.127,85	0,00	0,00	0,00	1.292,11	91.739,81	1,29	34.931,40	2.480.129,40	34,93
16/01/2019	0,63	61,137560	49,521424	4.340,77	0,00	0,00	0,00	1.629,96	115.727,16	1,63	36.223,51	2.571.869,21	36,22
16/10/2018	0,63	62,869756	50,924502	4.463,75	0,00	0,00	0,00	1.258,15	89.328,65	1,26	37.853,47	2.687.596,37	37,85
16/07/2018	0,62	63,729621	51,620993	4.524,80	0,00	0,00	0,00	1.486,96	105.574,16	1,49	39.111,62	2.776.925,02	39,11
16/04/2018	0,62	65,364550	52,945285	4.640,88	0,00	0,00	0,00	1.504,19	106.797,49	1,50	40.598,58	2.882.499,18	40,60
16/01/2018	0,62	69,593870	56,371035	4.941,16	0,00	0,00	0,00	1.749,70	124.228,70	1,75	42.102,77	2.989.296,67	42,10
16/10/2017	0,62	70,996258	57,506969	5.040,73	0,00	0,00	0,00	1.521,41	108.020,11	1,52	43.852,47	3.113.525,37	43,85
17/07/2017	0,62	75,252531	60,954550	5.342,93	0,00	0,00	0,00	3.333,26	236.661,46	3,33	45.373,88	3.221.545,48	45,37
18/04/2017	0,62	77,547179	62,813215	5.505,85	0,00	0,00	0,00	0,00	0,00	0,00	48.707,14	3.458.206,94	48,71
16/01/2017	0,64	81,616612	66,109456	5.794,78	0,00	0,00	0,00	1.821,64	129.336,44	1,82	48.707,14	3.458.206,94	48,71
17/10/2016	0,66	85,965311	69,631902	6.103,54	0,00	0,00	0,00	1.392,22	98.847,62	1,39	50.528,78	3.587.543,38	50,53
18/07/2016	0,70	94,592113	76,619612	6.716,04	0,00	0,00	0,00	1.614,13	114.603,23	1,61	51.921,00	3.686.391,00	51,92
18/04/2016	0,81	112,617435	91,220122	7.995,84	0,00	0,00	0,00	1.671,75	118.694,25	1,67	53.535,13	3.800.994,23	53,54
18/01/2016	0,90	134,338823	108,814447	9.538,06	0,00	0,00	0,00	1.895,13	134.554,23	1,90	55.206,88	3.919.688,48	55,21
16/10/2015	0,93	140,026911	112,721663	9.941,91	0,00	0,00	0,00	1.752,06	124.396,26	1,75	57.102,01	4.054.242,71	57,10
16/07/2015	0,96	146,719266	118,109009	10.417,07	0,00	0,00	0,00	1.733,39	123.070,69	1,73	58.854,07	4.178.638,97	58,85
16/04/2015	1,02	158,841363	127,073090	11.277,74	0,00	0,00	0,00	1.764,40	125.272,40	1,76	60.587,46	4.301.709,66	60,59
16/01/2015	1,03	170,490862	136,392690	12.104,85	0,00	0,00	0,00	2.293,31	162.825,01	2,29	62.351,86	4.426.982,06	62,35
16/10/2014	1,15	195,626774	154,545151	13.889,50	0,00	0,00	0,00	1.746,51	124.002,21	1,75	64.645,17	4.589.807,07	64,65
16/07/2014	1,28	220,272838	174,015542	15.639,37	0,00	0,00	0,00	1.793,69	127.351,99	1,79	66.391,68	4.713.809,28	66,39
16/04/2014	1,23	215,267237	170,061117	15.283,97	0,00	0,00	0,00	1.706,59	121.167,89	1,71	68.185,37	4.841.161,27	68,19
16/01/2014	1,18	217,130295	171,532933	15.416,25	0,00	0,00	0,00	2.294,98	162.943,58	2,29	69.891,96	4.962.329,16	69,89
16/10/2013	1,17	221,463350	174,956046	15.723,90	0,00	0,00	0,00	1.881,07	133.555,97	1,88	72.186,94	5.125.272,74	72,19
16/07/2013	1,16	222,818130	176,026323	15.820,09	0,00	0,00	0,00	1.921,50	136.426,50	1,92	74.068,01	5.258.828,71	74,07
16/04/2013	1,15	223,796906	176,799556	15.889,58	0,00	0,00	0,00	1.920,64	136.365,44	1,92	75.989,51	5.395.255,21	75,99
16/01/2013	1,16	237,934760	187,968460	16.893,37	0,00	0,00	0,00	2.352,70	167.041,70	2,35	77.910,15	5.531.620,65	77,91
16/10/2012	1,45	304,221917	240,335314	21.599,76	0,00	0,00	0,00	2.006,23	142.442,33	2,01	80.262,85	5.698.662,35	80,26
16/07/2012	1,71	364,759841	288,160274	25.897,95	0,00	0,00	0,00	2.265,54	160.853,34	2,27	82.269,08	5.841.104,68	82,27
16/04/2012	2,20	479,727234	378,984515	34.060,63	0,00	0,00	0,00	1.926,52	136.782,92	1,93	84.534,62	6.001.958,02	84,53
16/01/2012	2,52	568,628627	449,216615	40.372,63	0,00	0,00	0,00	2.734,73	194.165,83	2,73	86.461,14	6.138.740,94	86,46
17/10/2011	2,56	591,628407	479,219010	42.005,62	0,00	0,00	0,00	2.373,30	168.504,30	2,37	89.195,87	6.332.906,77	89,20
18/07/2011	2,28	541,703344	438,779709	38.460,94	0,00	0,00	0,00	2.339,78	166.124,38	2,34	91.569,17	6.501.411,07	91,57
18/04/2011	1,95	474,192491	384,095918	33.667,67	0,00	0,00	0,00	2.391,17	169.773,07	2,39	93.908,95	6.667.535,45	93,91
17/01/2011	1,94	489,630556	396,600750	34.763,77	0,00	0,00	0,00	3.699,88	262.691,48	3,70	96.300,12	6.837.308,52	96,30
18/10/2010	1,79	467,388889	378,585000	33.184,61	0,00	0,00	0,00	0,00	0,00	0,00	100.000,00	7.100.000,00	100,00
16/07/2010	1,59	402,927778	326,371500	28.607,87	0,00	0,00	0,00	0,00	0,00	0,00	100.000,00	7.100.000,00	100,00
16/04/2010	1,63	398,933333	323,136000	28.324,27	0,00	0,00	0,00	0,00	0,00	0,00	100.000,00	7.100.000,00	100,00
18/01/2010	1,69	441,800000	357,858000	31.367,80	0,00	0,00	0,00	0,00	0,00	0,00	100.000,00	7.100.000,00	100,00
16/10/2009	1,94	494,500000	405,490000	35.109,50	0,00	0,00	0,00	0,00	0,00	0,00	100.000,00	7.100.000,00	100,00
16/07/2009	2,37	599,841667	491,870167	42.588,76	0,00	0,00	0,00	0,00	0,00	0,00	100.000,00	7.100.000,00	100,00
16/04/2009	3,52	880,500000	722,010000	62.515,50	0,00	0,00	0,00	0,00	0,00	0,00	100.000,00	7.100.000,00	100,00
16/01/2009	3,19	1.580,611111	1.296,101111	112.223,39	0,00	0,00	0,00	0,00	0,00	0,00	100.000,00	7.100.000,00	100,00
16/10/2008	5,91	1.510,844444	1.238,892444	107.269,96	0,00	0,00	0,00	0,00	0,00	0,00	100.000,00	7.100.000,00	100,00
16/07/2008	5,70	1.441,591667	1.182,105167	102.353,01	0,00	0,00	0,00	0,00	0,00	0,00	100.000,00	7.100.000,00	100,00
16/04/2008	5,51	1.392,300000	1.141,686000	98.853,30	0,00	0,00	0,00	0,00	0,00	0,00	100.000,00	7.100.000,00	100,00
16/01/2008	5,68	1.452,066667	1.190,694667	103.096,73	0,00	0,00	0,00	0,00	0,00	0,00	100.000,00	7.100.000,00	100,00
16/10/2007	5,16	1.318,411111	1.081,097111	93.607,19	0,00	0,00	0,00	0,00	0,00	0,00	100.000,00	7.100.000,00	100,00
16/07/2007	4,92	1.243,161111	1.019,392111	88.264,44	0,00	0,00	0,00	0,00	0,00	0,00	100.000,00	7.100.000,00	100,00
16/04/2007	4,70	1.173,750000	962,475000	83.336,25	0,00	0,00	0,00	0,00	0,00	0,00	100.000,00	7.100.000,00	100,00
16/01/2007	4,44	1.133,900000	929,798000	80.506,90	0,00	0,00	0,00	0,00	0,00	0,00	100.000,00	7.100.000,00	100,00
16/10/2006	4,04	1.021,222222	868,038889	72.506,78	0,00	0,00	0,00	0,00	0,00	0,00	100.000,00	7.100.000,00	100,00
17/07/2006	3,71	928,000000	788,800000	65.888,00	0,00	0,00	0,00	0,00	0,00	0,00	100.000,00	7.100.000,00	100,00
18/04/2006	3,46	885,244444	752,457777	62.852,36	0,00	0,00	0,00	0,00	0,00	0,00	100.000,00		

Emisión: Serie C(T)
 Código ISIN: ES0313814073
 Nº Bonos: 70

Fecha de Pago	% Tipo interes	Cupón		Intereses Serie			Principal Amortizado			Saldo Principal Pendiente			
		Bruto	Neto	Pagados	Impagados			Bono	Serie	%	Bono	Serie	%
					Totales	Recuperados	Actuales						
Totales		31.251,54	25.594,62	2.172.595,23	0,00	0,00	0,00	63.555,89	4.448.912,30	63,56	36.444,11	2.551.087,70	36,44
16/01/2023	2,33	214,461439	173,713766										
17/10/2022	0,95	87,700726	71,037588	6.139,05	0,00	0,00	0,00	0,00	0,00	0,00	36.444,11	2.551.087,70	36,44
18/07/2022	0,52	47,104012	38,154250	3.297,28	0,00	0,00	0,00	0,00	0,00	0,00	36.444,11	2.551.087,70	36,44
19/04/2022	0,39	36,043225	29,195012	2.523,03	0,00	0,00	0,00	0,00	0,00	0,00	36.444,11	2.551.087,70	36,44
17/01/2022	0,40	36,756922	29,773107	2.572,98	0,00	0,00	0,00	0,00	0,00	0,00	36.444,11	2.551.087,70	36,44
18/10/2021	0,40	38,444487	31,140034	2.691,11	0,00	0,00	0,00	0,00	0,00	0,00	36.444,11	2.551.087,70	36,44
16/07/2021	0,41	37,954516	30,743158	2.656,82	0,00	0,00	0,00	0,00	0,00	0,00	36.444,11	2.551.087,70	36,44
16/04/2021	0,40	38,526068	31,206115	2.696,82	0,00	0,00	0,00	2.957,55	207.028,50	2,96	36.444,11	2.551.087,70	36,44
18/01/2021	0,44	45,165247	36,583850	3.161,57	0,00	0,00	0,00	0,00	0,00	0,00	39.401,66	2.758.116,20	39,40
16/10/2020	0,52	53,802005	43,579624	3.766,14	0,00	0,00	0,00	1.319,73	92.381,10	1,32	39.401,66	2.758.116,20	39,40
16/07/2020	0,70	76,526945	61,986825	5.356,89	0,00	0,00	0,00	2.404,53	168.317,10	2,40	40.721,39	2.850.497,30	40,72
16/04/2020	0,56	62,551863	50,650809	4.377,23	0,00	0,00	0,00	1.127,89	78.952,30	1,13	43.125,92	3.018.814,40	43,13
16/10/2020	0,53	62,710691	50,795660	4.389,75	0,00	0,00	0,00	1.699,31	118.951,70	1,70	44.253,81	3.097.766,70	44,25
16/10/2019	0,59	71,151170	57,632448	4.980,58	0,00	0,00	0,00	1.477,48	103.423,60	1,48	45.953,12	3.216.718,40	45,95
16/07/2019	0,64	79,113572	64,081993	5.537,95	0,00	0,00	0,00	1.472,02	103.041,40	1,47	47.430,60	3.320.142,00	47,43
16/04/2019	0,64	80,681472	65,351992	5.647,70	0,00	0,00	0,00	1.366,21	95.634,70	1,37	48.902,62	3.423.183,40	48,90
16/01/2019	0,63	84,310302	68,291345	5.901,72	0,00	0,00	0,00	1.932,10	135.247,00	1,93	50.268,83	3.518.818,10	50,27
16/10/2018	0,63	86,386170	69,972798	6.047,03	0,00	0,00	0,00	1.540,38	107.826,60	1,54	52.200,93	3.654.065,10	52,20
16/07/2018	0,62	87,796133	71,114868	6.145,73	0,00	0,00	0,00	2.188,70	153.209,00	2,19	53.741,31	3.761.891,70	53,74
16/04/2018	0,62	89,574686	72,555496	6.270,23	0,00	0,00	0,00	1.767,05	123.693,50	1,77	55.930,01	3.915.100,70	55,93
16/01/2018	0,62	95,005073	76,954109	6.650,36	0,00	0,00	0,00	2.167,51	151.725,70	2,17	57.697,06	4.038.794,20	57,70
16/10/2017	0,62	96,829880	78,432203	6.778,09	0,00	0,00	0,00	2.019,64	141.374,80	2,02	59.864,57	4.190.519,90	59,86
17/07/2017	0,62	98,140656	79,493931	6.869,85	0,00	0,00	0,00	1.637,25	114.607,50	1,64	61.884,21	4.331.894,70	61,88
18/04/2017	0,62	103,560619	83,884101	7.249,24	0,00	0,00	0,00	1.524,64	106.724,80	1,52	63.521,46	4.446.502,20	63,52
16/10/2017	0,64	108,378122	87,786279	7.586,47	0,00	0,00	0,00	2.050,71	143.549,70	2,05	65.046,10	4.553.227,00	65,05
17/10/2016	0,66	113,642926	92,050770	7.955,00	0,00	0,00	0,00	1.540,81	107.856,70	1,54	67.096,81	4.696.776,70	67,10
18/07/2016	0,70	123,951713	100,400888	8.676,62	0,00	0,00	0,00	1.513,80	105.966,00	1,51	68.637,62	4.804.633,40	68,64
18/04/2016	0,81	146,551122	118,706409	10.258,58	0,00	0,00	0,00	1.690,30	118.321,00	1,69	70.151,42	4.910.599,40	70,15
18/01/2016	0,90	174,769927	141,563641	12.233,89	0,00	0,00	0,00	2.445,92	171.214,40	2,45	71.841,72	5.028.920,40	71,84
16/10/2015	0,93	180,364031	145,193045	12.625,48	0,00	0,00	0,00	1.520,34	106.423,80	1,52	74.287,64	5.200.134,80	74,29
16/07/2015	0,96	187,568709	151,065261	13.136,11	0,00	0,00	0,00	1.685,35	117.974,50	1,69	75.807,98	5.306.558,60	75,81
16/04/2015	1,02	201,826375	161,461100	14.127,85	0,00	0,00	0,00	1.731,94	121.235,80	1,73	77.493,33	5.424.533,10	77,49
16/01/2015	1,03	215,544084	172,435267	15.088,09	0,00	0,00	0,00	2.502,77	175.193,90	2,50	79.225,27	5.545.768,90	79,23
16/10/2014	1,15	244,925359	193,491034	17.144,78	0,00	0,00	0,00	1.394,56	97.619,20	1,39	81.728,04	5.720.962,80	81,73
16/07/2014	1,28	286,532686	226,360822	20.057,29	0,00	0,00	0,00	5.573,48	390.143,60	5,57	83.122,60	5.818.582,00	83,12
16/04/2014	1,23	273,183926	215,815302	19.122,87	0,00	0,00	0,00	0,00	0,00	0,00	88.696,08	6.208.725,60	88,70
16/01/2014	1,18	266,787954	210,762484	18.675,16	0,00	0,00	0,00	0,00	0,00	0,00	88.696,08	6.208.725,60	88,70
16/10/2013	1,17	271,430107	214,429785	19.000,11	0,00	0,00	0,00	2.083,22	145.825,40	2,08	88.696,08	6.208.725,60	88,70
16/07/2013	1,16	271,602479	214,565958	19.012,17	0,00	0,00	0,00	1.847,54	129.327,80	1,85	90.779,30	6.354.551,00	90,78
16/04/2013	1,15	270,305467	213,541319	18.921,38	0,00	0,00	0,00	1.474,28	103.199,60	1,47	92.626,84	6.483.878,80	92,63
16/01/2013	1,16	285,129338	225,252177	19.959,05	0,00	0,00	0,00	2.081,94	145.735,80	2,08	94.101,12	6.587.078,40	94,10
16/10/2012	1,45	362,462779	286,345595	25.372,39	0,00	0,00	0,00	1.835,78	128.504,60	1,84	96.183,06	6.732.814,20	96,18
16/07/2012	1,71	431,491667	340,878417	30.204,42	0,00	0,00	0,00	1.981,16	138.681,20	1,98	98.018,84	6.861.318,80	98,02
16/04/2012	2,20	554,847222	438,329305	38.839,31	0,00	0,00	0,00	0,00	0,00	0,00	100.000,00	7.000.000,00	100,00
16/01/2012	2,52	637,505556	503,629389	44.625,39	0,00	0,00	0,00	0,00	0,00	0,00	100.000,00	7.000.000,00	100,00
17/10/2011	2,56	646,100000	523,341000	45.227,00	0,00	0,00	0,00	0,00	0,00	0,00	100.000,00	7.000.000,00	100,00
18/07/2011	2,28	576,838889	467,239500	40.378,72	0,00	0,00	0,00	0,00	0,00	0,00	100.000,00	7.000.000,00	100,00
18/04/2011	1,95	492,411111	398,853000	34.468,78	0,00	0,00	0,00	0,00	0,00	0,00	100.000,00	7.000.000,00	100,00
17/01/2011	1,94	489,630556	396,600750	34.274,14	0,00	0,00	0,00	0,00	0,00	0,00	100.000,00	7.000.000,00	100,00
18/10/2010	1,79	467,388889	378,585000	32.717,22	0,00	0,00	0,00	0,00	0,00	0,00	100.000,00	7.000.000,00	100,00
16/07/2010	1,59	402,927778	326,371500	28.204,94	0,00	0,00	0,00	0,00	0,00	0,00	100.000,00	7.000.000,00	100,00
16/04/2010	1,63	398,933333	323,136000	27.925,33	0,00	0,00	0,00	0,00	0,00	0,00	100.000,00	7.000.000,00	100,00
18/01/2010	1,69	441,800000	357,858000	30.926,00	0,00	0,00	0,00	0,00	0,00	0,00	100.000,00	7.000.000,00	100,00
16/10/2009	1,94	494,500000	405,490000	34.615,00	0,00	0,00	0,00	0,00	0,00	0,00	100.000,00	7.000.000,00	100,00
16/07/2009	2,37	599,841667	491,870167	41.988,92	0,00	0,00	0,00	0,00	0,00	0,00	100.000,00	7.000.000,00	100,00
16/04/2009	3,52	880,500000	722,010000	61.635,00	0,00	0,00	0,00	0,00	0,00	0,00	100.000,00	7.000.000,00	100,00
16/01/2009	6,19	1.580,611111	1.296,101111	110.642,78	0,00	0,00	0,00	0,00	0,00	0,00	100.000,00	7.000.000,00	100,00
16/10/2008	5,91	1.510,844444	1.238,892444	105.759,11	0,00	0,00	0,00	0,00	0,00	0,00	100.000,00	7.000.000,00	100,00
16/07/2008	5,70	1.441,591667	1.182,105167	100.911,42	0,00	0,00	0,00	0,00	0,00	0,00	100.000,00	7.000.000,00	100,00
16/04/2008	5,51	1.392,300000	1.141,686000	97.461,00	0,00	0,00	0,00	0,00	0,00	0,00	100.000,00	7.000.000,00	100,00
16/01/2008	5,68	1.452,066667	1.190,694667	101.644,67	0,00	0,00	0,00	0,00	0,00	0,00	100.000,00	7.000.000,00	100,00
16/10/2007	5,16	1.318,411111	1.081,097111	92.288,78	0,00	0,00	0,00	0,00	0,00	0,00	100.000,00	7.000.000,00	100,00
16/07/2007	4,92	1.243,161111											

3. Variaciones o acciones realizadas por las diferentes agencias de calificación crediticia respecto de los bonos por el Fondo, respecto del cedente, de los administradores, agentes de pagos contrapartidas de las permutas financieras existentes o cualquier otra de contratos suscritos por la Sociedad Gestora en nombre del Fondo.

3.1 Bonos de Titulación

Las variaciones habidas durante el ejercicio en las calificaciones asignadas por las Agencias de Calificación a los Bonos emitidos por el Fondo han sido las siguientes:

Fecha	Serie de Bonos	Calificación de Fitch		Calificación de Moody's	
		Anterior	Actual	Anterior	Actual
mayo-22	Serie C (P)	A-sf	Asf		

3.2 Entidades de Intervinientes

Durante el ejercicio no se han producido variaciones en las calificaciones asignadas por las Agencias de Calificación a las entidades intervinientes contraparte del Fondo y que pudieran afectar en virtud de los contratos suscritos con las mismas.

B) FACTORES QUE HAN INFLUIDO EN LOS FLUJOS DE TESORERÍA GENERADOS Y APLICADOS EN EL EJERCICIO.

Los flujos de tesorería generados y aplicados en el ejercicio dependen de diversos factores que afectan especialmente a la rentabilidad (tipo de interés) y a la amortización experimentada por los Bonos. Estos factores están relacionados principalmente con el comportamiento de los derechos de crédito agrupados en el Fondo, de las operaciones contratadas para mitigar y distribuir los riesgos inherentes a éstos y para cubrir los desfases temporales entre los flujos de tesorería percibidos y aplicados y el riesgo de interés entre los derechos de crédito y los Bonos. Los datos más significativos respecto del comportamiento de los citados factores durante el ejercicio son:

1. Derechos de crédito

		Ejercicio actual
• Tipo de interés nominal medio ponderado	(1)	0,43%
• Tasa anual de amortización anticipada	(2)	7,20%
• Tasa de morosidad de 3 meses (P)*	(2)	2,23%
• Tasa de morosidad de 3 meses (T)*	(2)	1,04%
• Tasa de morosidad de 18 meses (P)*	(2)	1,78%
• Tasa de morosidad de 18 meses (T)*	(2)	0,63%

(1) Durante el ejercicio.

(2) Al cierre del ejercicio.

* Saldo vivo de principal de activos titulizados en mora (más de 3 meses o igual o superior a 18 meses) sobre el saldo vivo de principal del total de activos titulizados

2. Bonos de Titulización

		Ejercicio actual
		<hr/>
• Tipo de interés nominal medio ponderado	(1)	0,35%
(1) Durante el ejercicio.		
(2) Al cierre del ejercicio		

3. Operaciones financieras

		Ejercicio actual
		<hr/>
Cuenta de Tesorería		
• Tipo de interés nominal medio ponderado	(1)	-0,05%
Permuta de Intereses		
• Tipo de interés nominal medio ponderado	(1)	
Receptor		-0,02%
Pagador		-0,03%
Préstamo Subordinado	(1)	
• Tipo de interés		1.54%
Fondo de Reserva		
• Saldo Requerido	(2)	7.640.000,00
• Saldo Dotado	(2)	7.400.555,40
(1) Durante el ejercicio.		
(2) Al cierre del ejercicio.		

C) MECANISMOS DE COBERTURA DE RIESGOS.

La actividad del Fondo está expuesta a diferentes tipos de riesgos financieros, como son el riesgo de crédito y el riesgo de tipos de interés.

- Riesgo de crédito:

Las principales exposiciones al riesgo de crédito son la morosidad y falencia de los derechos de crédito titulizados y el de contrapartida respecto de determinadas operaciones y servicios financieros contratados por el Fondo.

Para minimizar el riesgo de morosidad y falencia de los activos titulizados el Fondo cuenta con un Fondo de Reserva, depositado en la Cuenta de Tesorería.

Asimismo, el grado de subordinación en el pago de intereses y de reembolso de principal de los Bonos de la Serie C(P) y de la Serie C(T) respecto de los Bonos de la Clase A(P) y de la Clase A(T), respectivamente, y de los Bonos de la Serie B(P) y de la Serie B(T), respectivamente, y de estos últimos respecto de los Bonos de la Clase A(P) y de la Clase A(T), respectivamente, que se deriva del Orden de Prelación de Pagos "P" y del Orden de Prelación de Pagos "T", constituye un mecanismo de protección diferenciada entre las distintas Series.

Para mitigar el riesgo de contrapartida motivado por un posible descenso en las calificaciones crediticias otorgadas por las Agencias de Calificación a las entidades de contrapartida de las diferentes operaciones y servicios financieros se establecen, dependiendo de los términos contractuales, determinadas actuaciones como son:

- a) Aval a la contraparte por una tercera entidad con unas calificaciones crediticias mínima requerida, según las escalas de calificación de las Agencias de Calificación, que garantice el cumplimiento de las obligaciones contractuales de la contraparte, durante el tiempo que se mantenga la situación de pérdida de la calificación.
 - b) Sustitución de la contraparte por una tercera entidad con unas calificaciones crediticias mínimas requeridas, según las escalas de calificación de las Agencias de Calificación.
 - c) Inversión de los saldos depositados objeto del contrato, en activos de renta fija en euros a corto plazo emitidos por entidades que como mínimo cuenten con las calificaciones mínimas requeridas.
 - d) Constitución por la contraparte de depósitos de efectivo o de valores a favor del Fondo por importes determinados en cada momento, en garantía del cumplimiento de las obligaciones contractuales de la contraparte efectuados en una entidad con unas calificaciones crediticias mínimas requeridas, según las escalas de calificación de las Agencias de Calificación.
- Riesgo de tipo de interés:

La exposición surge como consecuencia de la variación de los tipos de interés los derechos de crédito adquiridos por el Fondo, cuya determinación se realiza, generalmente con una periodicidad diferente a la de los pasivos emitidos por el Fondo además de hallarse aquellos referenciados a índices diferentes de estos.

Mediante el contrato de permuta financiera, se mitiga el riesgo de tipo de interés (riesgo de base) que tiene lugar en el Fondo por el hecho de encontrarse las Participaciones Hipotecarias y los Certificados de Transmisión de Hipoteca sometidos a intereses variables con diferentes índices de referencia y diferentes periodos de revisión y de liquidación a los intereses variables establecidos para los Bonos referenciados al Euribor a 3 meses y con periodos de devengo y liquidación trimestrales, así como el riesgo que se deriva de las posibles renegociaciones del tipo de interés de los Préstamos Hipotecarios que puede resultar incluso en su novación a un tipo de interés fijo.

De la misma manera a través de la Apertura de Cuenta a Tipo de Interés Garantizado (Cuenta de Tesorería), se mitiga parcialmente la merma de rentabilidad de la liquidez del Fondo por el desfase temporal entre los ingresos percibidos diariamente de los Préstamos Hipotecarios hasta que se produce el pago de los intereses y reembolso de principal de los Bonos en la Fecha de Pago inmediatamente posterior.

D) PERSPECTIVAS DE FUTURO.

A la fecha de formulación de estas cuentas anuales, y desde el 31 de diciembre de 2022, no ha ocurrido ningún hecho que afecte o modifique significativamente la información contenida en memoria.

El Fondo se extingue en todo caso al amortizarse íntegramente las Participaciones Hipotecarias y los Certificados de Transmisión de Hipoteca que agrupa. Así mismo de acuerdo con determinados aspectos de liquidación anticipada contenidos en la Ley 19/1992 de 7 de julio y recogidos en la escritura de constitución, el Fondo puede liquidarse anticipadamente cuando el importe del Saldo Vivo de los Préstamos Hipotecarios pendientes de amortización sea inferior al 10 por 100 del Saldo Vivo inicial, siempre y cuando puedan ser atendidas y canceladas en su totalidad todas y cada una de las obligaciones de pago derivadas de los Bonos emitidos. En todo caso, por la liquidación definitiva del Fondo en la Fecha de Vencimiento Final (16 de julio de 2042 o, si este día no fuera Día Hábil, el siguiente Día Hábil).

Con las actuales tasas de amortización de los Préstamos Hipotecarios, el Fondo podrá encontrarse durante el ejercicio 2023 en un supuesto de liquidación anticipada, dado que el saldo vivo de los préstamos podría ser inferior al 10% de su importe inicial. En este supuesto, la Sociedad Gestora podría proceder a la liquidación anticipada del Fondo, siempre que puedan ser atendidas y canceladas en su totalidad las obligaciones de pago derivadas de los Bonos emitidos con cargo al Fondo de acuerdo con el Orden de Prelación de Pagos.

Vida media y amortización final de los Bonos de cada Serie estimadas al 31.12.2022 según diferentes hipótesis de tasas de amortización anticipada de las Participaciones Hipotecarias:

El siguiente cuadro muestra la vida media y fecha de amortización final de cada serie de los Bonos emitidos, obtenidas de la proyección de flujos futuros de efectivo bajo la hipótesis del ejercicio o no ejercicio de amortización anticipada opcional cuando el Saldo Vivo de los derechos de crédito sea inferior al 10% del Saldo Vivo inicial, los fallidos de la cartera de préstamos titulizados no recuperados sean del 0% y mantenimiento constante de las diferentes tasas de amortización anticipado.

Vida Media y amortización final estimadas para cada Serie de Bonos según diferentes hipótesis de tasas constantes de amortización anticipada de los Préstamos Titulizados											
			TASA AMORTIZACIÓN ANTICIPADA								
% MENSUAL CONSTANTE			0,0837%	0,1682%	0,2535%	0,3396%	0,4265%	0,5143%	0,6029%	0,6924%	
% ANUAL EQUIVALENTE			1%	2%	3%	4%	5%	6%	7%	8%	
SERIE A1 (P)											
Sin amort. opcional (1)	Vida media	años									
	Amortización Final	fecha									
Con amort. opcional (1)	Vida media	años									
	Amortización Final	fecha									
SERIE A2 (P)											
Sin amort. opcional (1)	Vida media	años	4,60	4,42	4,25	4,09	3,94	3,79	3,66	4,60	
	Amortización Final	fecha	46.531.58 19/03/2027	10,50 16/01/2033	10,26 16/01/2033	10,01 16/01/2032	9,75 16/07/2032	9,50 16/04/2032	9,25 16/01/2032	9,00 16/04/2032	10,50 16/04/2032
Con amort. opcional (1)	Vida media	años	48.685.00	0,49	0,49	0,49	0,49	0,49	0,49	0,49	
	Amortización Final	fecha	45.032.00 15/04/2023	0,50 16/04/2023	0,50 16/04/2023	0,50 16/04/2023	0,50 16/04/2023	0,50 16/04/2023	0,50 16/04/2023	0,50 16/04/2023	0,50 16/04/2023
SERIE B (P)											
Sin amort. opcional (1)	Vida media	años	11,66	11,39	11,13	10,89	10,66	10,45	10,25	10,05	
	Amortización Final	fecha	49.107.94 04/03/2034	13,26 16/01/2036	12,75 16/07/2035	12,50 16/04/2035	12,26 16/01/2035	11,75 16/07/2034	11,50 16/04/2034	11,26 16/01/2034	11,00 16/04/2034
Con amort. opcional (1)	Vida media	años	0,50	0,50	0,50	0,50	0,50	0,50	0,50	0,50	
	Amortización Final	fecha	45.032.00 16/04/2023	0,50 16/04/2023	0,50 16/04/2023	0,50 16/04/2023	0,50 16/04/2023	0,50 16/04/2023	0,50 16/04/2023	0,50 16/04/2023	0,50 16/04/2023
SERIE C (P)											
Sin amort. opcional (1)	Vida media	años	14,76	14,57	14,37	14,14	13,91	13,65	13,39	13,13	
	Amortización Final	fecha	50.238.12 09/05/2037	16,26 16/01/2039	16,26 16/01/2039	16,26 16/01/2039	16,26 16/01/2039	16,26 16/01/2039	16,26 16/01/2039	16,26 16/01/2039	16,26 16/01/2039
Con amort. opcional (1)	Vida media	años	0,50	0,50	0,50	0,50	0,50	0,50	0,50	0,50	
	Amortización Final	fecha	45.032.00 16/04/2023	0,50 16/04/2023	0,50 16/04/2023	0,50 16/04/2023	0,50 16/04/2023	0,50 16/04/2023	0,50 16/04/2023	0,50 16/04/2023	0,50 16/04/2023
SERIE A1 (T)											
Sin amort. opcional (1)	Vida media	años									
	Amortización Final	fecha									
Con amort. opcional (1)	Vida media	años									
	Amortización Final	fecha									
SERIE A2 (T)											
Sin amort. opcional (1)	Vida media	años	4,25	4,02	3,82	3,62	3,45	3,28	3,13	2,98	
	Amortización Final	fecha	46.491.66 23/01/2027	8,75 16/01/2031	8,50 16/07/2031	8,25 16/04/2031	8,01 16/01/2031	7,75 16/10/2030	7,50 16/04/2030	7,25 16/01/2030	7,01 16/01/2030
Con amort. opcional (1)	Vida media	años	0,25	0,25	0,25	0,25	0,25	0,25	0,25	0,25	
	Amortización Final	fecha	45.032.00 16/04/2023	0,25 16/04/2023	0,25 16/04/2023	0,25 16/04/2023	0,25 16/04/2023	0,25 16/04/2023	0,25 16/04/2023	0,25 16/04/2023	0,25 16/04/2023
SERIE B (T)											
Sin amort. opcional (1)	Vida media	años	10,33	10,05	9,78	9,52	9,27	9,02	8,77	8,52	
	Amortización Final	fecha	48.711.79 30/01/2033	12,01 16/01/2035	11,76 16/10/2034	11,25 16/04/2034	11,04 16/01/2034	10,76 16/10/2033	10,50 16/07/2033	10,25 16/04/2033	10,00 16/01/2033
Con amort. opcional (1)	Vida media	años	0,25	0,25	0,25	0,25	0,25	0,25	0,25	0,25	
	Amortización Final	fecha	45.032.00 16/04/2023	0,25 16/04/2023	0,25 16/04/2023	0,25 16/04/2023	0,25 16/04/2023	0,25 16/04/2023	0,25 16/04/2023	0,25 16/04/2023	0,25 16/04/2023
SERIE C (T)											
Sin amort. opcional (1)	Vida media	años	14,06	13,83	13,59	13,32	13,05	12,77	12,50	12,24	
	Amortización Final	fecha	50.074.33 12/11/2036	16,01 16/01/2039	16,01 16/01/2039	16,01 16/01/2039	16,01 16/01/2039	16,01 16/01/2039	16,01 16/01/2039	16,01 16/01/2039	16,01 16/01/2039
Con amort. opcional (1)	Vida media	años	0,25	0,25	0,25	0,25	0,25	0,25	0,25	0,25	
	Amortización Final	fecha	45.032.00 16/04/2023	0,25 16/04/2023	0,25 16/04/2023	0,25 16/04/2023	0,25 16/04/2023	0,25 16/04/2023	0,25 16/04/2023	0,25 16/04/2023	0,25 16/04/2023

E) INFORMACIÓN SOBRE LOS APLAZAMIENTOS DE PAGO A PROVEEDORES EN OPERACIONES COMERCIALES

Al 31 de diciembre de 2022, el Fondo no tenía ningún importe significativo pendiente de pago a proveedores en operaciones comerciales que a dicha fecha acumulara un aplazamiento superior al plazo legal de pago. Asimismo, los pagos significativos realizados en el ejercicio 2022 a dichos proveedores se han realizado dentro de los límites legales de aplazamiento.

F) OTROS PUNTOS DE INTERÉS

La invasión de Ucrania por parte de Rusia está provocando, entre otros efectos, un incremento del precio de determinadas materias primas y del coste de la energía, así como la activación de sanciones, embargos y restricciones hacia Rusia que afectan a la economía en general y a empresas con operaciones con y en Rusia específicamente. La medida en la que este conflicto bélico impactará en el negocio del Fondo dependerá del desarrollo de acontecimientos futuros que no se pueden predecir fiablemente a la fecha de formulación de las presentes cuentas anuales. En todo caso, a pesar de la incertidumbre existente, durante el ejercicio 2022 esta situación no ha provocado incumplimientos de obligaciones relevantes por parte del Fondo, ni tampoco al cumplimiento del principio contable de empresa en funcionamiento.

G) INFORME DE CUMPLIMIENTO DE REGLAS DE FUNCIONAMIENTO

Se adjunta a continuación como anexo el informe de cumplimiento de reglas de funcionamiento que forma parte del estado S.05.4 Cuadro C de los Estados Financieros Públicos.

Fecha de Pago / Payment Date
 Fecha de Determinación / Determination Date
 Fecha de Pago / Payment Date
 Fecha constitución Fondo / Fund establishment date

Actual / Current 17.10.2022
 Actual / Current 10.10.2022
 Precedente / Preceding 18.07.2022
 14.02.2005

1 Datos para cálculo de disparadores / Data for Triggers calculation
1.1 Datos: Participaciones Hipotecarias / Data: Mortgage Certificates

Fecha datos Data date	Valor / Importe Value / Amount	Cálculo Ratio Ratio calculation	Ratio (valor) Ratio (value)
† a	Saldo Vivo Participaciones Hipotecarias Outstanding Balance Mortgage Certificates	(b + c + d) Actual Current	71.973.770,41 % (a / f) 9,66%
b	Saldo Vivo Participaciones Hipotecarias Morosos (no Dudosos) Outstanding Balance Delinquent Mortgage Certificates (Non-Doubtful)	(>3 y <18 meses) Actual (>3 and <18 months) Current	10.10.2022 306.024,15 % (b / e) 0,433%
c	Saldo Vivo Participaciones Hipotecarias no Morosos (no Dudosos) Outstanding Balance Non-Delinquent Mortgage Certificates (Non-Doubtful)	(≤ 3 meses) Actual (≤3 months) Current	10.10.2022 70.440.769,42
d	Saldo Vivo Participaciones Hipotecarias Dudosos Outstanding Balance Doubtful Mortgage Certificates	(≥18 meses) Actual (≥18 months) Current	10.10.2022 1.226.976,84
e	Saldo Vivo Participaciones Hipotecarias no Dudosos Outstanding Balance Non-Doubtful Mortgage Certificates	(<18 meses) Actual (<18 months) Current	10.10.2022 70.746.793,57 % (e / f) 9,50%
f	Saldo Vivo Participaciones Hipotecarias Outstanding Balance Mortgage Certificates	Inicial Initial	14.02.2005 745.033.105,75
g	Retención para Amortización de las Series A1(P), A2(P), B(P) y C(P) Series A1(P), A2(P), B(P) y C(P) Amortisation Withholding	Actual Current	10.10.2022 3.481.038,39 D - e
h	Fondos Disponibles aplicados para Amortización Series A1(P), A2(P), B(P) y C(P) Available Funds applied for Amortization of Series A1(P), A2(P), B(P) y C(P)	Actual Current	10.10.2022 3.481.038,39
i	Déficit de Amortización "P" "P" Amortisation Deficiency	Actual Current	10.10.2022 0,00 g - h

1.2 Datos: Emisión Bonos (P) / Data: Bond Issue (P)

A(P)	Saldo Principal Pendiente Clase A(P) Outstanding Principal Balance Class A(P)	Precedente Preceding	18.07.2022 68.132.160,00
A1(P)	Saldo Principal Pendiente Serie A1(P) Outstanding Principal Balance Series A1(P)	Precedente Preceding	18.07.2022 0,00
A2(P)	Saldo Principal Pendiente Serie A2(P) Outstanding Principal Balance Series A2(P)	Precedente Preceding	18.07.2022 68.132.160,00
B(P)	Saldo Principal Pendiente Serie B(P) Outstanding Principal Balance Series B(P)	Precedente Preceding	18.07.2022 4.163.466,60 % (B(P) / D) 5,609%
C(P)	Saldo Principal Pendiente Serie C(P) Outstanding Principal Balance Series C	Precedente Preceding	18.07.2022 1.932.205,36 % (C(P) / D) 2,603%
D	Saldo Principal Pendiente Series A1(P), A2(P), B(P) y C(P) Outstanding Principal Balance Series A1(P), A2(P), B(P) and C(P)	Precedente Preceding	18.07.2022 74.227.831,96
E	Importe nominal emisión Serie B(P) Issue face amount Series B(P)	Inicial Initial	14.02.2005 15.300.000,00
F	Importe nominal emisión Serie C(P) Issue face amount Series C(P)	Inicial Initial	14.02.2005 7.100.000,00

1.3 Datos: Fondo de Reserva (P) / Data: Cash Reserve (P)

j	Fondo de Reserva "P" Requerido / Required "P" Cash Reserve	Precedente / Preceding	18.07.2022 3.725.000,00
k	Fondo de Reserva "P" dotado / Provisioned "P" Cash Reserve	Precedente / Preceding	18.07.2022 3.536.456,35 (k - i) -188.543,65
l	Fondo de Reserva "P" Requerido / Required "P" Cash Reserve	Actual / Current	17.10.2022 3.725.000,00
m	Fondo de Reserva "P" dotado / Provisioned "P" Cash Reserve	Actual / Current	17.10.2022 3.575.395,27 (m - l) -149.604,73

2 Situación disparadores / Triggers status
2.1 Amortización a Prorrata Clase A(P) / Pro Rata Amortisation Class A(P)

NO PROCEDE

**2.2 Pago intereses Series B(P) y C(P): postergación lugar orden de prelación
 Interest payment of Series B(P) & C(P): place deferred in priority of payments**

2.2.1 Serie B(P) / Series B(P)	10.10.2022	i	> 50%*B(P)+C(P)	4.013.938,66	N
2.2.2 Serie C(P) / Series C(P)	10.10.2022	i	> 50%*C(P)	966.102,68	N

**2.3 Amortización a Prorrata Series B(P) y C(P)
 Pro Rata Amortisation of Series B(P) & C(P)**
2.3.0 Condiciones comunes / Common conditions (*)

(i)	17.10.2022	(m - l)	= 0,00	-149.604,73	N
(ii)	10.10.2022	% (a / f)	≥ 10,00%	9,66%	N
2.3.1 Serie B(P): condiciones particulares / Series B(P): particular conditions (*)					S/Y
(i)	10.10.2022	% (B(P) / D)	≥ 4,107%	5,609%	S/Y
(ii)	10.10.2022	% (b / e)	≤ 1,50%	0,433%	S/Y
2.3.2 Serie C(P): condiciones particulares / Series C(P): particular conditions (*)					S/Y
(i)	10.10.2022	% (C(P) / D)	≥ 1,906%	2,603%	S/Y
(ii)	10.10.2022	% (b / e)	≤ 1,00%	0,433%	S/Y

2.4 Reducción Fondo Reserva "P" Requerido: condiciones ()**

NO APLICA/PROCEDE POR ESTAR EN MÍNIMO

3 Amortización Anticipada opcional / Optional Early Amortization

Fecha datos Data date	Disparador Trigger	Condición Condition	Valor Disparador Trigger value	Opción ejercitable S/N exercisable option Y/N
10.10.2022	% (a / f)	< 10,00%	9,66%	S/Y

Fecha de Pago / Payment Date
 Fecha de Determinación / Determination Date
 Fecha de Pago / Payment Date
 Fecha constitución Fondo / Fund establishment date

Actual / Current **17.10.2022**
 Actual / Current **10.10.2022**
 Precedente / Preceding **18.07.2022**
14.02.2005

1 Datos para cálculo de disparadores / Data for Triggers calculation
1.1 Datos: Certificados de Transmisión de Hipoteca / Data: Pass-Through Certificates

Fecha datos Data date	Valor / Importe Value / Amount	Cálculo Ratio Ratio calculation	Ratio (valor) Ratio (value)
	42.207.905,56	% (a / f)	14,55%
10.10.2022	88.004,04	% (b / e)	0,210%
10.10.2022	41.865.733,18		
10.10.2022	254.168,34		
10.10.2022	41.953.737,22	% (e / f)	14,47%
14.02.2005	290.028.674,58		
10.10.2022	1.811.648,12	D - e	
10.10.2022	1.811.648,12		
10.10.2022	0,00	g - h	

1.2 Datos: Emisión Bonos (T) / Data: Bond Issue (T)

18.07.2022	34.946.485,20		
18.07.2022	0,00		
18.07.2022	34.946.485,20		
18.07.2022	6.267.812,44	% (B(T) / D)	14,321%
18.07.2022	2.551.087,70	% (C(T) / D)	5,829%
18.07.2022	43.765.385,34		
14.02.2005	17.200.000,00		
14.02.2005	7.000.000,00		

1.3 Datos: Fondo de Reserva (T) / Data: Cash Reserve (T)

18.07.2022	3.915.000,00		
18.07.2022	3.806.772,98	(k - j)	-108.227,02
17.10.2022	3.915.000,00		
17.10.2022	3.825.160,13	(m - l)	-89.839,87

2 Situación disparadores / Triggers status

Fecha datos Data date	Disparador Trigger	Condición Condition	Valor Disparador Trigger value	Actúa S/N Breach Y/N
--------------------------	-----------------------	------------------------	-----------------------------------	-------------------------

NO PROCEDE
2.1 Amortización a Prorrata Clase A(T) / Pro Rata Amortisation Class A(T)
2.2 Pago intereses Series B(T) y C(T): postergación lugar orden de prelación / Interest payment of Series B(T) & C(T): place deferred in priority of payments

10.10.2022	i	> 50%* B(T)+ C(T)	5.684.993,92	N
10.10.2022	i	> 50%* C(T)	1.275.543,85	N

2.3 Amortización a Prorrata Series B(T) y C(T)
2.3.0 Condiciones comunes / Common conditions (*)

17.10.2022	(m - l)	= 0,00	-89.839,87	N
10.10.2022	% (a / f)	≥ 10,00%	14,55%	S/N
10.10.2022	% (B(T) / D)	≥ 11,862%	14,321%	S/N
10.10.2022	% (b / e)	≤ 1,50%	0,210%	S/N
10.10.2022	% (C(T) / D)	≥ 4,828%	5,829%	S/N
10.10.2022	% (b / e)	≤ 1,00%	0,210%	S/N

2.4 Reducción Fondo Reserva "T" Requerido: condiciones ()**
NO APLICA/PROCEDE POR ESTAR EN MÍNIMO
3 Amortización Anticipada opcional / Optional Early Amortization

Fecha datos Data date	Disparador Trigger	Condición Condition	Valor Disparador Trigger value	Opción ejercitable S/N exercisable option Y/N
10.10.2022	% (a / f)	< 10,00%	14,55%	N

Anexos a las Cuentas Anuales del ejercicio 2022; Estados Financieros Públicos conforme a la Circular 2/2016 de 20 de abril de la Comisión Nacional del Mercado de Valores.

Estado S.05.1 Cuadro A

Estado S.05.1 Cuadro B

Estado S.05.1 Cuadro C

Estado S.05.1 Cuadro D

Estado S.05.1 Cuadro E

Estado S.05.1 Cuadro F

Estado S.05.1 Cuadro G

Estado S.05.2 Cuadro A

Estado S.05.2 Cuadro B

Estado S.05.2 Cuadro C

Estado S.05.2 Cuadro D

Estado S.05.2 Cuadro E

Estado S.05.3 Cuadro A

Estado S.05.3 Cuadro B

Estado S.05.4 Cuadro A

Estado S.05.4 Cuadro B

Estado S.05.5 Cuadro A

Estado S.05.5 Cuadro B

Estado S.06 Notas Explicativas

S.05.1

Denominación Fondo: BANKINTER 9 Fondo de Titulización de Activos

Denominación del compartimento: 200900043

Denominación de la gestora: EUROPEA DE TITULIZACION S.A., S.G.F.T.

Estados agregados: NO

Fecha: 31/12/2022

Entidades cedentes de los activos titulizados: BANKINTER, S.A. (WWMYAEQSTOPNV0SUGU82);

INFORMACION RELATIVA A LOS ACTIVOS TITULIZADOS

CUADRO A

Ratios (%)	Situación actual 31/12/2022								Situación cierre anual anterior 31/12/2021								Hipótesis iniciales folleto/escritura							
	Tasa de activos dudosos		Tasa de fallido		Tasa de recuperación fallidos		Tasa de amortización anticipada		Tasa de activos dudosos		Tasa de fallido		Tasa de recuperación fallidos		Tasa de amortización anticipada		Tasa de activos dudosos		Tasa de fallido		Tasa de recuperación fallidos		Tasa de amortización anticipada	
Participaciones hipotecarias	0380		0400		0420		0440		1380		1400		1420		1440		2380	0,10	2400		2420		2440	8
Certificados de transmisión de hipoteca	0381	1,04	0401	0,11	0421	0	0441	7,10	1381	0,54	1401	0,09	1421	0	1441	5,84	2381	0,10	2401		2421		2441	8
Préstamos hipotecarios	0382		0402		0422		0442		1382		1402		1422		1442		2382		2402		2422		2442	
Cédulas hipotecarias	0383		0403		0423		0443		1383		1403		1423		1443		2383		2403		2423		2443	
Préstamos a promotores	0384		0404		0424		0444		1384		1404		1424		1444		2384		2404		2424		2444	
Préstamos a PYMES	0385		0405		0425		0445		1385		1405		1425		1445		2385		2405		2425		2445	
Préstamos a empresas	0386		0406		0426		0446		1386		1406		1426		1446		2386		2406		2426		2446	
Préstamos corporativos	0387		0407		0427		0447		1387		1407		1427		1447		2387		2407		2427		2447	
Cédulas territoriales	0388		0408		0428		0448		1388		1408		1428		1448		2388		2408		2428		2448	
Bonos de tesorería	0389		0409		0429		0449		1389		1409		1429		1449		2389		2409		2429		2449	
Deuda subordinada	0390		0410		0430		0450		1390		1410		1430		1450		2390		2410		2430		2450	
Créditos AAPP	0391		0411		0431		0451		1391		1411		1431		1451		2391		2411		2431		2451	
Préstamos consumo	0392		0412		0432		0452		1392		1412		1432		1452		2392		2412		2432		2452	
Préstamos automoción	0393		0413		0433		0453		1393		1413		1433		1453		2393		2413		2433		2453	
Cuotas de arrendamiento financiero (leasing)	0394		0414		0434		0454		1394		1414		1434		1454		2394		2414		2434		2454	
Cuentas a cobrar	0395		0415		0435		0455		1395		1415		1435		1455		2395		2415		2435		2455	
Derechos de crédito futuros	0396		0416		0436		0456		1396		1416		1436		1456		2396		2416		2436		2456	
Bonos de titulización	0397		0417		0437		0457		1397		1417		1437		1457		2397		2417		2437		2457	
Cédulas internacionalización	0398		0418		0438		0458		1398		1418		1438		1458		2398		2418		2438		2458	
Otros	0399		0419		0439		0459		1399		1419		1439		1459		2399		2419		2439		2459	

S.05.1
Denominación Fondo: BANKINTER 9 Fondo de Titulización de Activos
Denominación del compartimento: 200900043
Denominación de la gestora: EUROPEA DE TITULIZACION S.A., S.G.F.T.
Estados agregados: NO
Fecha: 31/12/2022
Entidades cedentes de los activos titulizados: BANKINTER, S.A. (VWMYAEQSTOPNV0SUGU82);

INFORMACION RELATIVA A LOS ACTIVOS TITULIZADOS

CUADRO B

Total Impagados (miles de euros)	Nº de activos		Importe impagado								Principal pendiente no vencido		Otros importes		Deuda Total	
			Principal pendiente vencido		Intereses devengados en contabilidad		Intereses interrumpidos en contabilidad		Total							
Hasta 1 mes	0460	6	0467	2	0474	0	0481	0	0488	2	0495	491	0502	0	0509	493
De 1 a 3 meses	0461	3	0468	2	0475	0	0482	0	0489	2	0496	203	0503	0	0510	205
De 3 a 6 meses	0462	3	0469	7	0476	0	0483	0	0490	7	0497	157	0504	0	0511	164
De 6 a 9 meses	0463	0	0470	0	0477	0	0484	0	0491	0	0498	0	0505	0	0512	0
De 9 a 12 meses	0464	0	0471	0	0478	0	0485	0	0492	0	0499	0	0506	0	0513	0
Más de 12 meses	0465	3	0472	137	0479	1	0486	23	0493	161	0500	117	0507	0	0514	278
Total	0466	15	0473	148	0480	1	0487	23	0494	172	0501	968	0508	0	1515	1.140

Impagados con garantía real (miles de euros)	Nº de activos		Importe impagado								Principal pendiente no vencido		Otros importes		Deuda Total		Valor garantía		Valor Garantía con Tasación > 2 años		% Deuda / v. Tasación	
			Principal pendiente vencido		Intereses devengados en contabilidad		Intereses interrumpidos en contabilidad		Total													
Hasta 1 mes	0515	6	0522	2	0529	0	0536	0	0543	2	0550	491	0557	0	0564	493	0571	1.226	0578	1.226	0584	40,21
De 1 a 3 meses	0516	3	0523	2	0530	0	0537	0	0544	2	0551	203	0558	0	0565	205	0572	466	0579	466	0585	43,99
De 3 a 6 meses	0517	3	0524	7	0531	0	0538	0	0545	7	0552	157	0559	0	0566	164	0573	456	0580	456	0586	35,96
De 6 a 9 meses	0518	0	0525	0	0532	0	0539	0	0546	0	0553	0	0560	0	0567	0	0574	0	0581	0	0587	0
De 9 a 12 meses	0519	0	0526	0	0533	0	0540	0	0547	0	0554	0	0561	0	0568	0	0575	0	0582	0	0588	0
Más de 12 meses	0520	3	0527	137	0534	1	0541	23	0548	161	0555	117	0562	0	0569	278	0576	486	0583	486	0589	57,20
Total	0521	15	0528	148	0535	1	0542	23	0549	172	0556	968	0563	0	0570	1.140	0577	2.634			0590	43,28

S.05.1

Denominación Fondo: BANKINTER 9 Fondo de Titulización de Activos

Denominación del compartimento: 200900043

Denominación de la gestora: EUROPEA DE TITULIZACION S.A., S.G.F.T.

Estados agregados: NO

Fecha: 31/12/2022

Entidades cedentes de los activos titulizados: BANKINTER, S.A. (VWMYAEQSTOPNV0SUGU82);

INFORMACION RELATIVA A LOS ACTIVOS TITULIZADOS

CUADRO C

Vida residual de los activos titulizados (miles de euros)	Principal pendiente					
	Situación actual 31/12/2022		Situación cierre anual anterior 31/12/2021		Situación inicial 10/02/2005	
Inferior a 1 año	0600	227	1600	55	2600	0
Entre 1 y 2 años	0601	0	1601	412	2601	0
Entre 2 y 3 años	0602	68	1602	16	2602	0
Entre 3 y 4 años	0603	86	1603	109	2603	0
Entre 4 y 5 años	0604	64	1604	124	2604	0
Entre 5 y 10 años	0605	4.158	1605	4.393	2605	205
Superior a 10 años	0606	35.511	1606	42.399	2606	289.824
Total	0607	40.114	1607	47.508	2607	290.029
Vida residual media ponderada (años)	0608	11,94	1608	12,76	2608	28,49

Antigüedad	Situación actual 31/12/2022		Situación cierre anual anterior 31/12/2021		Situación inicial 10/02/2005	
Antigüedad media ponderada (años)	0609	19,47	1609	18,47	2609	1,61

S.05.1
Denominación Fondo: BANKINTER 9 Fondo de Titulización de Activos
Denominación del compartimento: 200900043
Denominación de la gestora: EUROPEA DE TITULIZACION S.A., S.G.F.T.
Estados agregados: NO
Fecha: 31/12/2022
Entidades cedentes de los activos titulizados: BANKINTER, S.A. (VWMYAEQSTOPNV0SUGU82);

INFORMACION RELATIVA A LOS ACTIVOS TITULIZADOS

CUADRO D

Importe pendiente activos titulizados / Valor garantía (miles de euros)	Situación actual 31/12/2022				Situación cierre anual anterior 31/12/2021				Situación inicial 10/02/2005			
	Nº de activos vivos		Principal pendiente		Nº de activos vivos		Principal pendiente		Nº de activos vivos		Principal pendiente	
0% - 40%	0620	483	0630	24.257	1620	436	1630	21.755	2620	0	2630	0
40% - 60%	0621	183	0631	15.857	1621	293	1631	25.753	2621	1	2631	113
60% - 80%	0622	0	0632	0	1622	0	1632	0	2622	32	2632	4.717
80% - 100%	0623	0	0633	0	1623	0	1633	0	2623	1.698	2633	285.199
100% - 120%	0624	0	0634	0	1624	0	1634	0	2624	0	2634	0
120% - 140%	0625	0	0635	0	1625	0	1635	0	2625	0	2635	0
140% - 160%	0626	0	0636	0	1626	0	1636	0	2626	0	2636	0
superior al 160%	0627	0	0637	0	1627	0	1637	0	2627	0	2637	0
Total	0628	666	0638	40.114	1628	729	1638	47.508	2628	1.731	2638	290.029
Media ponderada (%)	0639	37,07	0649		1639	39,67	1649		2639	88,09	2649	

BANKINTER 9 Fondo de Titulización de Activos

S.05.1

Denominación Fondo: BANKINTER 9 Fondo de Titulización de Activos

Denominación del compartimento: 200900043

Denominación de la gestora: EUROPEA DE TITULIZACION S.A., S.G.F.T.

Estados agregados: NO

Fecha: 31/12/2022

Entidades cedentes de los activos titulizados: BANKINTER, S.A. (VWMYAEQSTOPNV0SUGU82);

INFORMACION RELATIVA A LOS ACTIVOS TITULIZADOS

CUADRO E

Tipos de interés de los activos titulizados (%)	Situación actual 31/12/2022		Situación cierre anual anterior 31/12/2021		Situación inicial 10/02/2005	
Tipo de interés medio ponderado	0650	0,45	1650	0,20	2650	2,87
Tipo de interés nominal máximo	0651	3,73	1651	1,79	2651	3,65
Tipo de interés nominal mínimo	0652	0	1652	0	2652	2,41

S.05.1
Denominación Fondo: BANKINTER 9 Fondo de Titulización de Activos
Denominación del compartimento: 200900043
Denominación de la gestora: EUROPEA DE TITULIZACION S.A., S.G.F.T.
Estados agregados: NO
Fecha: 31/12/2022
Entidades cedentes de los activos titulizados: BANKINTER, S.A. (VWMYAEQSTOPNV0SUGU82);

INFORMACION RELATIVA A LOS ACTIVOS TITULIZADOS

CUADRO F

Distribución geográfica activos titulizados (miles de euros)	Situación actual 31/12/2022				Situación cierre anual anterior 31/12/2021				Situación inicial 10/02/2005			
	Nº de activos vivos		Principal pendiente		Nº de activos vivos		Principal pendiente		Nº de activos vivos		Principal pendiente	
Andalucía	0660	64	0683	3.485	1660	70	1683	4.100	2660	156	2683	22.972
Aragón	0661	15	0684	752	1661	15	1684	855	2661	31	2684	4.759
Asturias	0662	2	0685	119	1662	2	1685	130	2662	7	2685	1.108
Baleares	0663	23	0686	1.627	1663	28	1686	2.081	2663	64	2686	11.228
Canarias	0664	21	0687	758	1664	21	1687	881	2664	40	2687	6.333
Cantabria	0665	14	0688	747	1665	18	1688	962	2665	35	2688	5.064
Castilla-León	0666	23	0689	1.074	1666	24	1689	1.217	2666	58	2689	8.905
Castilla La Mancha	0667	14	0690	834	1667	16	1690	1.044	2667	45	2690	6.421
Cataluña	0668	167	0691	10.885	1668	181	1691	12.679	2668	450	2691	74.635
Ceuta	0669	1	0692	18	1669	1	1692	23	2669	1	2692	93
Extremadura	0670	3	0693	151	1670	3	1693	169	2670	6	2693	718
Galicia	0671	8	0694	271	1671	8	1694	313	2671	15	2694	2.311
Madrid	0672	212	0695	13.729	1672	233	1695	16.322	2672	564	2695	103.896
Melilla	0673		0696		1673		1696		2673		2696	
Murcia	0674	4	0697	260	1674	4	1697	287	2674	11	2697	1.836
Navarra	0675	1	0698	4	1675	1	1698	10	2675	12	2698	1.785
La Rioja	0676	2	0699	113	1676	2	1699	124	2676	4	2699	512
Comunidad Valenciana	0677	39	0700	1.892	1677	45	1700	2.292	2677	97	2700	13.954
País Vasco	0678	53	0701	3.395	1678	57	1701	4.019	2678	135	2701	23.499
Total España	0679	666	0702	40.114	1679	729	1702	47.508	2679	1.731	2702	290.029
Otros países Unión Europea	0680		0703		1680		1703		2680		2703	
Resto	0681		0704		1681		1704		2681		2704	
Total general	0682	666	0705	40.114	1682	729	1705	47.508	2682	1.731	2705	290.029

BANKINTER 9 Fondo de Titulización de Activos

S.05.1
Denominación Fondo: BANKINTER 9 Fondo de Titulización de Activos
Denominación del compartimento: 200900043
Denominación de la gestora: EUROPEA DE TITULIZACION S.A., S.G.F.T.
Estados agregados: NO
Fecha: 31/12/2022
Entidades cedentes de los activos titulizados: BANKINTER, S.A. (VWMYAEQSTOPNV0SUGU82);

INFORMACION RELATIVA A LOS ACTIVOS TITULIZADOS

CUADRO G

Concentración	Situación actual 31/12/2022				Situación cierre anual anterior 31/12/2021				Situación inicial 10/02/2005			
	Porcentaje		CNAE		Porcentaje		CNAE		Porcentaje		CNAE	
Diez primeros deudores/emisores con más concentración	0710	5,16			1710	4,66			2710	2,13		
Sector	0711		0712		1711		1712		2711		2712	

S.05.2
Denominación Fondo: BANKINTER 9 Fondo de Titulización de Activos
Denominación del compartimento: 200900043
Denominación de la gestora: EUROPEA DE TITULIZACION S.A., S.G.F.T.
Estados agregados: NO
Periodo de la declaración: 31/12/2022
Mercados de cotización de los valores emitidos: AIAF

INFORMACION RELATIVA A LAS OBLIGACIONES Y OTROS VALORES EMITIDOS

CUADRO A

(miles de euros)		Situación actual 31/12/2022			Situación cierre anual anterior 31/12/2021			Situación inicial 10/02/2005					
Serie	Denominación serie	Nº de pasivos emitidos		Nominal pendiente	Nº de pasivos emitidos		Nominal pendiente	Nº de pasivos emitidos		Nominal pendiente			
		0720	0721	0722	1720	1721	1722	2720	2721	2722			
ES0313814040	BONA1T							216	100.000	21.600			
ES0313814057	BONA2T	2.442	14.000	33.135	2.442	17.000	40.722	2.442	100.000	244.200			
ES0313814065	BONOBT	172	36.000	6.268	172	36.000	6.268	172	100.000	17.200			
ES0313814073	BONOCT	70	36.000	2.551	70	36.000	2.551	70	100.000	7.000			
Total		0723	2.684	0724	41.954	1723	2.684	1724	49.541	2723	2.900	2724	290.000

S.05.2
Denominación Fondo: BANKINTER 9 Fondo de Titulización de Activos
Denominación del compartimento: 200900043
Denominación de la gestora: EUROPEA DE TITULIZACION S.A., S.G.F.T.
Estados agregados: NO
Periodo de la declaración: 31/12/2022
Mercados de cotización de los valores emitidos: AIAF

INFORMACION RELATIVA A LAS OBLIGACIONES Y OTROS VALORES EMITIDOS

CUADRO B

(miles de euros)			Intereses						Principal pendiente				Total Pendiente	Correcciones de valor por repercusión de pérdidas			
Serie	Denominación serie	Grado de subordinación	Índice de referencia	Margen	Tipo aplicado	Intereses Acumulados		Intereses impagados	Serie devenga Intereses en el periodo	Principal no vencido		Principal impagado		0738	0739		
						0730	0731			0732	0733	0734	0735			0742	0736
ES0313814057	BONA2T	S	Euribor 03 meses	0,11	1,49	103	0	SI	33.135	0	33.238	0					
ES0313814065	BONOB	S	Euribor 03 meses	0,50	1,88	25	0	SI	6.268	0	6.293	0					
ES0313814073	BONOCT	S	Euribor 03 meses	0,95	2,33	13	0	SI	2.551	0	2.564	0					
Total						0740	141	0741	0	0743	41.954	0744	0	0745	42.095	0746	0

	Situación actual 31/12/2022		Situación cierre anual anterior 31/12/2021		Situación inicial 10/02/2005	
Tipo de interés medio ponderado de las obligaciones y otros valores emitidos (%)	0747	0,39	0748	0,02	0749	2,27

BANKINTER 9 Fondo de Titulización de Activos

S.05.2
Denominación Fondo: BANKINTER 9 Fondo de Titulización de Activos
Denominación del compartimento: 200900043
Denominación de la gestora: EUROPEA DE TITULIZACION S.A., S.G.F.T.
Estados agregados: NO
Periodo de la declaración: 31/12/2022
Mercados de cotización de los valores emitidos: AIAF

INFORMACION RELATIVA A LAS OBLIGACIONES Y OTROS VALORES EMITIDOS

CUADRO C

(miles de euros)		Situación actual 31/12/2022								Situación periodo comparativo anterior 31/12/2021							
Serie	Denominación serie	Amortización principal				Intereses				Amortización principal				Intereses			
		Pagos del periodo		Pagos acumulados		Pagos del periodo		Pagos acumulados		Pagos del periodo		Pagos acumulados		Pagos del periodo		Pagos acumulados	
		0750	0751	0752	0753	1750	1751	1752	1753								
ES0313814040	BONA1T	0	21.600	0	738	0	21.600	0	738	0	21.600	0	738				
ES0313814057	BONA2T	1.812	211.065	10	38.107	1.384	203.478	0	38.098								
ES0313814065	BONOBT	0	10.932	8	4.255	0	10.932	0	4.246								
ES0313814073	BONOCT	0	4.449	6	2.173	0	4.449	3	2.158								
Total		0754	1.812	0755	248.046	0756	24	0757	45.273	1754	1.384	1755	240.459	1756	3	1757	45.240

S.05.2
Denominación Fondo: BANKINTER 9 Fondo de Titulización de Activos
Denominación del compartimento: 200900043
Denominación de la gestora: EUROPEA DE TITULIZACION S.A., S.G.F.T.
Estados agregados: NO
Periodo de la declaración: 31/12/2022
Mercados de cotización de los valores emitidos: AIAF

INFORMACION RELATIVA A LAS OBLIGACIONES Y OTROS VALORES EMITIDOS

CUADRO D

Serie	Denominación Serie	Fecha último cambio de calificación crediticia	Agencia de calificación crediticia (2)	Calificación		
				Situación actual 31/12/2022	Situación cierre anual anterior 31/12/2021	Situación inicial 10/02/2005
				0762	0763	0764
ES0313814057	BONA2T	25/06/2021	FCH	AAAsf	AAAsf	AAA
ES0313814057	BONA2T	25/04/2018	MDY	Aa1 (sf)	Aa1 (sf)	Aaa
ES0313814065	BONOBT	25/06/2021	FCH	AAAsf	AAAsf	A
ES0313814065	BONOBT	25/04/2018	MDY	Aa1 (sf)	Aa1 (sf)	A1
ES0313814073	BONOCT	25/06/2021	FCH	Asf	Asf	BBB-
ES0313814073	BONOCT	17/09/2021	MDY	A2 (sf)	A2 (sf)	Baa1

S.05.2
Denominación Fondo: BANKINTER 9 Fondo de Titulización de Activos
Denominación del compartimento: 200900043
Denominación de la gestora: EUROPEA DE TITULIZACION S.A., S.G.F.T.
Estados agregados: NO
Periodo de la declaración: 31/12/2022
Mercados de cotización de los valores emitidos: AIAF

INFORMACION RELATIVA A LAS OBLIGACIONES Y OTROS VALORES EMITIDOS

CUADRO E

Vida residual de las obligaciones y otros valores emitidos por el Fondo (miles de euros)	Principal pendiente					
	Situación actual 31/12/2022		Situación cierre anual anterior 31/12/2021		Situación inicial 10/02/2005	
Inferior a 1 año	0765		1765		2765	
Entre 1 y 2 años	0766		1766		2766	
Entre 2 y 3 años	0767		1767		2767	
Entre 3 y 4 años	0768		1768		2768	
Entre 4 y 5 años	0769		1769		2769	
Entre 5 y 10 años	0770		1770		2770	
Superior a 10 años	0771	41.954	1771	49.541	2771	290.000
Total	0772	41.954	1772	49.541	2772	290.000
Vida residual media ponderada (años)	0773	19,55	1773	20,55	2773	37,44

S.05.3

Denominación Fondo: BANKINTER 9 Fondo de Titulización de Activos

Denominación del compartimento: 200900043

Denominación de la gestora: EUROPEA DE TITULIZACION S.A., S.G.F.T.

Estados agregados: NO

Fecha: 31/12/2022

OTRA INFORMACIÓN SOBRE EL FONDO

CUADRO A

Información sobre las mejoras crediticias del Fondo	Situación actual 31/12/2022		Situación cierre anual anterior 31/12/2021		Situación inicial 10/02/2005	
	Código	Valor	Código	Valor	Código	Valor
1 Importe del Fondo de Reserva constituido (miles de euros)	0775	3.825	1775	3.876	2775	7.830
1.1 Importe mínimo del Fondo de Reserva (miles de euros)	0776	3.915	1776	3.915	2776	7.830
1.2 Porcentaje que representa el Fondo de Reserva constituido sobre el total de pasivos emitidos (%)	0777	9,12	1777	7,82	2777	2,70
1.3 Denominación de la contrapartida	0778	SANTANDER	1778	SANTANDER	2778	Bankinter
1.4 Rating de la contrapartida	0779	A2/A-	1779	A2/A-	2779	Aa3
1.5 Rating requerido de la contrapartida	0780		1780		2780	
2 Importe disponible de la línea/s de liquidez (miles de euros)	0781		1781		2781	
2.1 Porcentaje que representa el importe disponible de la línea de liquidez sobre el total de pasivos emitidos (%)	0782		1782		2782	
2.2 Denominación de la contrapartida	0783		1783		2783	
2.3 Rating de la contrapartida	0784		1784		2784	
2.4 Rating requerido de la contrapartida	0785		1785		2785	
3 Importe de los pasivos emitidos garantizados por avales (miles de euros)	0786		1786		2786	
3.1 Porcentaje que representan los avales sobre el total de los pasivos emitidos (%)	0787		1787		2787	
3.2 Denominación de la entidad avalista	0788		1788		2788	
3.3 Rating del avalista	0789		1789		2789	
3.4 Rating requerido del avalista	0790		1790		2790	
4 Subordinación de series (S/N)	0791	S	1791	S	2791	S
4.1 Porcentaje del importe pendiente de las series no subordinadas sobre el importe pendiente del total bonos (%)	0792	0	1792	0	2792	7,45
5 Importe máximo de riesgo cubierto por garantías financieras adquiridas (miles de euros)	0793		1793		2793	
5.1 Denominación de la contrapartida	0794		1794		2794	
5.2 Rating de la contrapartida	0795		1795		2795	
5.3 Rating requerido de la contrapartida	0796		1796		2796	

BANKINTER 9 Fondo de Titulización de Activos

S.05.3

Denominación Fondo: BANKINTER 9 Fondo de Titulización de Activos

Denominación del compartimento: 200900043

Denominación de la gestora: EUROPEA DE TITULIZACION S.A., S.G.F.T.

Estados agregados: NO

Fecha: 31/12/2022

OTRA INFORMACIÓN SOBRE EL FONDO

CUADRO B

PERMUTAS FINANCIERAS		Importe a pagar por el fondo		Importe a pagar por la contrapartida		Valor razonable (miles de euros)			Otras características	
	Contrapartida	Periodicidad liquidación	Tipo de interés anual	Nocional	Tipo de interés anual	Nocional	Situación actual 31/12/2022	Situación cierre anual anterior 31/12/2021	Situación inicial 10/02/2005	
	0800	0801	0802	0803	0804	0805	0806	1806	2806	3806
Permuta de intereses T	BANKINTER	trimestral	Intereses ordinarios vencidos, pagados o no, correspondientes al índice referencia de los Préstamos no Dudosos	Saldo Vivo medio diario no Dudosos	Euribor 3 M	Saldo Vivo medio diario no Dudosos	278	-201	21	
Total							0808 278	0809 -201	0810 21	

S.05.3

Denominación Fondo: BANKINTER 9 Fondo de Titulización de Activos

Denominación del compartimento: 200900043

Denominación de la gestora: EUROPEA DE TITULIZACION S.A., S.G.F.T.

Estados agregados: NO

Fecha: 31/12/2022

OTRA INFORMACIÓN SOBRE EL FONDO

CUADRO B

GARANTÍAS FINANCIERAS EMITIDAS Naturaleza riesgo cubierto	Importe máximo del riesgo cubierto (miles de euros)			Valor en libros (miles de euros)			Otras características	
	Situación actual 31/12/2022	Situación cierre anual anterior 31/12/2021	Situación inicial 10/02/2005	Situación actual 31/12/2022	Situación cierre anual anterior 31/12/2021	Situación inicial 10/02/2005		
Préstamos hipotecarios	0811	1811	2811	0829	1829	2829	3829	
Cédulas hipotecarias	0812	1812	2812	0830	1830	2830	3830	
Préstamos a promotores	0813	1813	2813	0831	1831	2831	3831	
Préstamos a PYMES	0814	1814	2814	0832	1832	2832	3832	
Préstamos a empresas	0815	1815	2815	0833	1833	2833	3833	
Préstamos corporativos	0816	1816	2816	0834	1834	2834	3834	
Cédulas territoriales	0817	1817	2817	0835	1835	2835	3835	
Bonos de tesorería	0818	1818	2818	0836	1836	2836	3836	
Deuda subordinada	0819	1819	2819	0837	1837	2837	3837	
Créditos AAPP	0820	1820	2820	0838	1838	2838	3838	
Préstamos consumo	0821	1821	2821	0839	1839	2839	3839	
Préstamos automoción	0822	1822	2822	0840	1840	2840	3840	
Cuotas de arrendamiento financiero (leasing)	0823	1823	2823	0841	1841	2841	3841	
Cuentas a cobrar	0824	1824	2824	0842	1842	2842	3842	
Derechos de crédito futuros	0825	1825	2825	0843	1843	2843	3843	
Bonos de titulización	0826	1826	2826	0844	1844	2844		
Total	0827	1827	2827	0845	1845	2845	3845	

S.05.4

Denominación Fondo: BANKINTER 9 Fondo de Titulización de Activos

Denominación del compartimento: 200900043

Denominación de la gestora: EUROPEA DE TITULIZACION S.A., S.G.F.T.

Estados agregados: NO

Fecha: 31/12/2022

INFORME DE CUMPLIMIENTO DE LAS REGLAS DE FUNCIONAMIENTO DEL FONDO

CUADRO A

Concepto	Meses impago		Días impago		Importe impagado acumulado				Ratio				Ref. Folleto			
					Situación actual 31/12/2022		Situación cierre anual anterior 31/12/2021		Situación actual 31/12/2022		Situación cierre anual anterior 31/12/2021				Última Fecha Pago	
1. Activos Morosos por impagos con antigüedad igual o superior a	7000	3	7002		7003	163	7006	0	7009	0,41	7012	0	7015	0,31		
2. Activos Morosos por otras razones					7004	0	7007	0	7010	0	7013	0	7016	0		
Total Morosos					7005	163	7008	0	7011	0,41	7014	0	7017	0,31	7018	Capítulo II. Epígrafe 11.3.1.3.
3. Activos Fallidos por impagos con antigüedad igual o superior a	7019	18	7020		7021	254	7024	254	7027	0,63	7030	0,54	7033	0,60		
4. Activos Fallidos por otras razones					7022	0	7025	0	7028	0	7031	0	7034	0		
Total Fallidos					7023	254	7026	254	7029	0,63	7032	0,54	7035	0,60	7036	Capítulo II. Epígrafe 11.3.1.3.

Otras ratios relevantes	Ratio				Ref. Folleto	
	Situación actual 31/12/2022		Situación cierre anual anterior 31/12/2021			
	0850		1850		2850	3850
	0851		1851		2851	3851
	0852		1852		2852	3852
	0853		1853		2853	3853

S.05.4

Denominación Fondo: BANKINTER 9 Fondo de Titulización de Activos

Denominación del compartimento: 200900043

Denominación de la gestora: EUROPEA DE TITULIZACION S.A., S.G.F.T.

Estados agregados: NO

Fecha: 31/12/2022

INFORME DE CUMPLIMIENTO DE LAS REGLAS DE FUNCIONAMIENTO DEL FONDO

CUADRO B

TRIGGERS	Límite	% Actual	Última Fecha Pago	Referencia Folleto
Amortización secuencial: series	0854	0858	1858	2858
Serie B(T)	1,50	0,41	0,21	Referencia del folleto: V.4.2.2.2
Serie C(T)	1	0,41	0,21	Referencia del folleto: V.4.2.2.2
Diferimiento/postergamiento intereses: series	0855	0859	1859	2859
Serie B(T)	5.684.993,92	0	0	Referencia del folleto: V.4.2.2.1
Serie C(T)	1.275.543,85	0	0	Referencia del folleto: V.4.2.2.1
No Reducción del Fondo de Reserva	0856	0860	1860	2860
OTROS TRIGGERS	0857	0861	1861	2861

Cuadro de texto libre

CUADRO C

Informe cumplimiento reglas de funcionamiento

Contiene

Información adicional
en fichero adjunto

S.05.5
Denominación Fondo: BANKINTER 9 Fondo de Titulización de Activos
Denominación del compartimento: 200900043
Denominación de la gestora: EUROPEA DE TITULIZACION S.A., S.G.F.T.
Estados agregados: NO
Fecha: 31/12/2022

INFORMACION RELATIVA A COMISIONES

CUADRO A

Comisión	Contrapartida		Importe fijo (miles de euros)		Criterios determinación de la comisión				Máximo (miles de euros)		Mínimo (miles de euros)		Periodicidad pago según folleto / escritura		Condiciones iniciales folleto / escritura emisión		Otras consideraciones	
					Base de cálculo		% anual											
Comisión sociedad gestora	0862	Europea de Titulización	1862		2862	Saldo de principal pendiente de las series	3862	0,019	4862		5862		6862	Trimestral	7862	S	8862	
Comisión administrador	0863	BANKINTER	1863		2863	Saldo Vivo medio diario de los Préstamos hipotecarios	3863	0,010	4863		5863		6863	Trimestral	7863	S	8863	
Comisión del agente financiero/pagos	0864	SANTANDER	1864	0	2864		3864		4864		5864		6864	Trimestral	7864	N	8864	
Otras	0865		1865		2865		3865		4865		5865		6865		7865		8865	

S.05.5
Denominación Fondo: BANKINTER 9 Fondo de Titulización de Activos
Denominación del compartimento: 200900043
Denominación de la gestora: EUROPEA DE TITULIZACION S.A., S.G.F.T.
Estados agregados: NO
Fecha: 31/12/2022

INFORMACION RELATIVA A COMISIONES

CUADRO B

Forma de cálculo		
1 Diferencia ingresos y gastos (S/N)	0866	S
2 Diferencia cobros y pagos (S/N)	0867	N
3 Otros (S/N)	0868	N
3.1 Descripción	0869	
Contrapartida	0870	BANKINTER
Capítulo folleto emisión (sólo Fondos con folleto de emisión)	0871	Capítulo V.3.5 / 2

Derterminada por diferencia entre ingresos y gastos (miles de euros)		Fecha cálculo				Total
		31/12/2021	31/03/2022	30/06/2022	30/09/2022	
Ingresos y gastos del periodo de cálculo	0872					
Margen de intereses	0873	-92	-13	-49	-45	-199
Deterioro de activos financieros (neto)	0874	0	0	0	0	0
Dotaciones a provisiones (neto)	0875	0	0	0	0	0
Ganancias (pérdidas) de activos no corrientes en venta	0876	28	0	0	1	29
Otros ingresos y gastos excepto comisión variable y repercusión de pérdidas (ganancias)	0877	-32	-9	-18	-25	-84
Total ingresos y gastos excepto comisión variable, impuesto sobre beneficios y repercusión de pérdidas (ganancias) (A)	0878	-96	-22	-67	-69	-254
Impuesto sobre beneficios (-) (B)	0879	0	0	0	0	0
Repercusión de ganancias (-) (C)	0880	0	0	0	0	0
Comisión variable devengada en cuenta de pérdidas y ganancias (-) (D)	0881	0	0	0	0	0
Repercusión de pérdidas (+) (-)[(A)+(B)+(C)+(D)]	0882	96	22	67	69	254
Comisión variable pagada	0883	0	0	0	0	0
Comisión variable impagada en el periodo de cálculo	0884	732	732	732	732	

S.05.5
Denominación Fondo: BANKINTER 9 Fondo de Titulización de Activos
Denominación del compartimento: 200900043
Denominación de la gestora: EUROPEA DE TITULIZACION S.A., S.G.F.T.
Estados agregados: NO
Fecha: 31/12/2022

INFORMACION RELATIVA A COMISIONES

CUADRO B

Derterminada diferencia entre cobros y pagos (miles de euros)		Fecha cálculo										Total	
Cobros y pagos del periodo de cálculo, según folleto	0885												
Saldo inicial	0886												
Cobros del periodo	0887												
Pagos por gastos y comisiones, distintas de la comisión variable	0888												
Pagos por derivados	0889												
Retención importe Fondo de Reserva	0890												
Pagos por las obligaciones y otros valores emitidos	0891												
Pagos por deudas con entidades de crédito	0892												
Resto pagos/retenciones	0893												
Saldo disponible	0894												
Liquidación de comisión variable	0895												

NOTAS EXPLICATIVAS

La consideración de fallido en el cálculo de la tasa y ratio de fallidos en el S.05.1. Cuadro A y S.05.4. Cuadro A, es la siguiente:

Tasa / Ratio	Consideración de fallido
Tasa de fallido - S.05.1. Cuadro A	Calculada, según las instrucciones de cumplimentación, sobre el principal de los activos titulizados dados de baja del Activo del balance por considerarse remota su recuperación.
Ratio - Activos Fallidos por impagos con antigüedad igual o superior – S.05.4. Cuadro A	Calculada en función del principal de los activos titulizados vivos en el Activo del balance, y que se encuentren a la fecha de reporte en situación de impago superior al número de meses establecido según la definición de dudosos en el folleto informativo.

Los Estados Financieros Públicos se han elaborado de acuerdo con los criterios establecidos en las instrucciones de cumplimentación y en la Circular 2/2016, de 20 de abril, de la Comisión Nacional del Mercado de Valores.

Para cualquier información adicional o aclaración sobre la información reportada se puede consultar en el apartado de Fondos de la página web <https://edt-sg.com/es/fondos.html> o contactar directamente a través de la siguiente dirección de correo electrónico: info@edt-sg.com.

MIEMBROS DEL CONSEJO DE ADMINISTRACIÓN DE LA SOCIEDAD GESTORA

D. Luis Manuel Megías Pérez
Presidente

D. Roberto Vicario Montoya
Vicepresidente

D. Sergio Fernández Sanz

D. Francisco Javier Eiriz Aguilera

D^a. María Reyes Bover Rodríguez

D. Xavier Pinzolas Germán

D. Fernando Durante Pujante en representación de
Bankinter, S.A.

D^a. Pilar Villaseca Pérez en representación de
Banco Cooperativo Español, S.A.

D. Arturo Miranda Martín en representación de
JMPC Strategic Investments I Corporation

D. Marc Hernández Sanz en representación de
Banco Sabadell, S.A.

Diligencia: El Consejo de Administración de Europea de Titulización, S.A., S.G.F.T., en sesión del 28 de marzo de 2023, ha formulado y aprobado las Cuentas Anuales integradas por balance, cuenta de pérdidas y ganancias, estados de flujos de efectivo, estado de ingresos y gastos reconocidos y memoria e informe de gestión (incluidos los Anexos) de BANKINTER 9 Fondo de Titulización de Activos, correspondientes al ejercicio cerrado a 31 de diciembre de 2022, y así han firmado el presente documento.

D. Juan Álvarez Rodríguez
Secretario no Consejero