

BANKINTER 11 Fondo de Titulización Hipotecaria

Cuentas Anuales e Informe de Gestión
correspondientes al ejercicio 2016, junto
con el Informe de Auditoría Independiente

INFORME DE AUDITORÍA INDEPENDIENTE DE CUENTAS ANUALES

Al Consejo de Administración de EUROPEA DE TITULIZACIÓN, S.A., S.G.F.T. (en adelante, la Sociedad Gestora):

Informe sobre las cuentas anuales

Hemos auditado las cuentas anuales adjuntas de BANKINTER 11 Fondo de Titulización Hipotecaria (en adelante, el Fondo), que comprenden el balance a 31 de diciembre de 2016, la cuenta de pérdidas y ganancias, el estado de flujos de efectivo, el estado de ingresos y gastos reconocidos y la memoria correspondientes al ejercicio terminado en dicha fecha.

Responsabilidad de los administradores de la Sociedad Gestora en relación con las cuentas anuales del Fondo

Los administradores de la Sociedad Gestora del Fondo son responsables de formular las cuentas anuales del Fondo adjuntas, de forma que expresen la imagen fiel del patrimonio, de la situación financiera y de los resultados del Fondo, de conformidad con el marco normativo de información financiera aplicable a la entidad en España, que se identifica en la Nota 2 de la memoria adjunta, y del control interno que consideren necesario para permitir la preparación de cuentas anuales del Fondo libres de incorrección material, debida a fraude o error.

Responsabilidad del auditor

Nuestra responsabilidad es expresar una opinión sobre las cuentas anuales del Fondo adjuntas basada en nuestra auditoría. Hemos llevado a cabo nuestra auditoría de conformidad con la normativa reguladora de la auditoría de cuentas vigente en España. Dicha normativa exige que cumplamos los requerimientos de ética, así como que planifiquemos y ejecutemos la auditoría con el fin de obtener una seguridad razonable de que las cuentas anuales del Fondo están libres de incorrecciones materiales.

Una auditoría requiere la aplicación de procedimientos para obtener evidencia de auditoría sobre los importes y la información revelada en las cuentas anuales. Los procedimientos seleccionados dependen del juicio del auditor, incluida la valoración de los riesgos de incorrección material en las cuentas anuales, debida a fraude o error. Al efectuar dichas valoraciones del riesgo, el auditor tiene en cuenta el control interno relevante para la formulación por parte de los administradores de la Sociedad Gestora de las cuentas anuales del Fondo, con el fin de diseñar los procedimientos de auditoría que sean adecuados en función de las circunstancias, y no con la finalidad de expresar una opinión sobre la eficacia de dicho control interno. Una auditoría también incluye la evaluación de la adecuación de las políticas contables aplicadas y de la razonabilidad de las estimaciones contables realizadas por la dirección, así como la evaluación de la presentación de las cuentas anuales tomadas en su conjunto.

Consideramos que la evidencia de auditoría que hemos obtenido proporciona una base suficiente y adecuada para nuestra opinión de auditoría.

Opinión

En nuestra opinión, las cuentas anuales adjuntas expresan, en todos los aspectos significativos, la imagen fiel del patrimonio y de la situación financiera del Fondo a 31 de diciembre de 2016, así como de sus resultados y flujos de efectivo correspondientes al ejercicio anual terminado en dicha fecha, de conformidad con el marco normativo de información financiera que resulta de aplicación y, en particular, con los principios y criterios contables contenidos en el mismo.

Párrafo de énfasis

Llamamos la atención sobre la Nota 4 de la memoria adjunta, en la que se describe el volumen de derechos de crédito dudosos y fallidos del Fondo, para los que los Administradores de la Sociedad Gestora han estimado unas necesidades de correcciones de valor por deterioro que se indican en la mencionada Nota. Asimismo, tal y como se indica en la Nota 3-g de la memoria adjunta, el Fondo ha procedido a repercutir la diferencia entre los ingresos y gastos devengados, teniendo en cuenta el orden inverso de dicha prelación de pagos, a los pasivos del Fondo. Esta cuestión no modifica nuestra opinión.

Informe sobre otros requerimientos legales y reglamentarios

El informe de gestión adjunto del ejercicio 2016 contiene las explicaciones que los administradores de la Sociedad Gestora consideran oportunas sobre la situación del Fondo, la evolución de sus negocios y sobre otros asuntos y no forma parte integrante de las cuentas anuales. Hemos verificado que la información contable que contiene el citado informe de gestión concuerda con la de las cuentas anuales del ejercicio 2016. Nuestro trabajo como auditores se limita a la verificación del informe de gestión con el alcance mencionado en este mismo párrafo y no incluye la revisión de información distinta de la obtenida a partir de los registros contables del Fondo.

DELOITTE, S.L.

Inscrita en el R.O.A.C. nº S0692

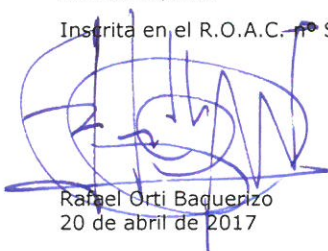

Rafael Orti Baquerizo
20 de abril de 2017



DELOITTE, S.L.

Año 2017 Nº 01/17/27880
SELLO CORPORATIVO: 96,00 EUR

.....
Informe de auditoría de cuentas sujeto
a la normativa de auditoría de cuentas
española o internacional
.....

BANKINTER 11 Fondo de Titulación Hipotecaria

BALANCES AL 31 DE DICIEMBRE DE 2016 Y 2015 (NOTAS 1.2 y 3)

(Miles de Euros)

| ACTIVO | Nota | 31/12/2016 | 31/12/2015 (*) | PASIVO | Nota | 31/12/2016 | 31/12/2015 (*) |
|---|------|----------------|----------------|---|------|----------------|----------------|
| | | 275.351 | 310.196 | | | 289.054 | 325.910 |
| ACTIVO NO CORRIENTE | | 275.351 | 310.196 | PASIVO NO CORRIENTE | | 289.054 | 325.910 |
| Activos financieros a largo plazo | | 275.351 | 310.196 | Provisiones a largo plazo | | - | - |
| Activos titulizados | 4 | 275.351 | 310.196 | Pasivos financieros a largo plazo | | 289.054 | 325.910 |
| Participaciones hipotecarias | | 271.639 | 305.809 | Obligaciones y otros valores negociables | 8 | 286.030 | 322.828 |
| Certificados de transmisión hipotecaria | | - | - | Series no subordinadas | | - | - |
| Préstamos hipotecarios | | - | - | Series subordinadas | | 286.030 | 322.828 |
| Cédulas hipotecarias | | - | - | Correcciones de valor por repercusión de pérdidas (-) | | - | - |
| Préstamos a promotores | | - | - | Intereses y gastos devengados no vencidos | | - | - |
| Préstamos a PYMES | | - | - | Ajustes por operaciones de cobertura | | - | - |
| Préstamos a empresas | | - | - | Deudas con entidades de crédito | | - | - |
| Cédulas territoriales | | - | - | Préstamo subordinado | | - | - |
| Créditos AAPP | | - | - | Crédito línea de liquidez dispuesta | | - | - |
| Préstamos Consumo | | - | - | Otras deudas con entidades de crédito | | - | - |
| Préstamos automoción | | - | - | Correcciones de valor por repercusión de pérdidas (-) | | - | - |
| Cuotas de arrendamiento financiero (leasing) | | - | - | Intereses y gastos devengados no vencidos | | - | - |
| Cuentas a cobrar | | - | - | Ajustes por operaciones de cobertura | | - | - |
| Bonos de titulización | | - | - | Derivados | 15 | 3.024 | 3.082 |
| Otros | | - | - | Derivados de cobertura | | 3.024 | 3.082 |
| Intereses y gastos devengados no vencidos | | - | - | Correcciones de valor por repercusión de pérdidas (-) | | - | - |
| Activos dudosos -principal- | | 3.712 | 4.387 | Otros pasivos financieros | | - | - |
| Activos dudosos -intereses- | | - | - | Garantías financieras | | - | - |
| Correcciones de valor por deterioro de activos (-) | | - | - | Correcciones de valor por repercusión de pérdidas (-) | | - | - |
| Ajustes por operaciones de cobertura | | - | - | Otros | | - | - |
| Derivados | | - | - | Pasivos por impuesto diferido | | - | - |
| Derivados de cobertura | | - | - | | | - | - |
| Otros activos financieros | | - | - | PASIVO CORRIENTE | | 28.761 | 28.719 |
| Garantías financieras | | - | - | Pasivos vinculados con activos no corrientes mantenidos para la venta | | - | - |
| Otros | | - | - | Provisiones a corto plazo | | - | - |
| Activos por impuesto diferido | | - | - | Pasivos financieros a corto plazo | | 26.371 | 26.410 |
| Otros activos no corrientes | | - | - | Obligaciones y otros valores negociables | 8 | 25.323 | 25.331 |
| | | - | - | Series no subordinadas | | - | - |
| | | - | - | Series subordinadas | | 25.269 | 25.248 |
| ACTIVO CORRIENTE | | 38.505 | 40.441 | Correcciones de valor por repercusión de pérdidas (-) | | - | - |
| Activos no corrientes mantenidos para la venta | 5 | 357 | 202 | Intereses y gastos devengados no vencidos | | 54 | 83 |
| Activos financieros a corto plazo | | 23.479 | 24.906 | Ajustes por operaciones de cobertura | | - | - |
| Activos titulizados | 4 | 22.744 | 24.041 | Intereses vencidos e impagados | | - | - |
| Participaciones hipotecarias | | 22.292 | 23.539 | Deudas con entidades de crédito | | - | - |
| Certificados de transmisión hipotecaria | | - | - | Préstamo subordinado | | - | - |
| Préstamos hipotecarios | | - | - | Crédito línea de liquidez dispuesta | | - | - |
| Cédulas hipotecarias | | - | - | Otras deudas con entidades de crédito | | - | - |
| Préstamos a promotores | | - | - | Correcciones de valor por repercusión de pérdidas (-) | | - | - |
| Préstamos a PYMES | | - | - | Intereses y gastos devengados no vencidos | | - | - |
| Préstamos a empresas | | - | - | Ajustes por operaciones de cobertura | | - | - |
| Cédulas territoriales | | - | - | Intereses vencidos e impagados | | - | - |
| Créditos AAPP | | - | - | Derivados | 15 | 1.040 | 1.070 |
| Préstamos Consumo | | - | - | Derivados de cobertura | | 1.040 | 1.070 |
| Préstamos automoción | | - | - | Correcciones de valor por repercusión de pérdidas (-) | | - | - |
| Cuotas de arrendamiento financiero (leasing) | | - | - | Otros pasivos financieros | | 8 | 9 |
| Cuentas a cobrar | | - | - | Acreedores y otras cuentas a pagar | 11 | 8 | 9 |
| Bonos de titulización | | - | - | Garantías financieras | | - | - |
| Otros | | - | - | Otros | | - | - |
| Intereses y gastos devengados no vencidos | | 60 | 99 | Correcciones de valor por repercusión de pérdidas (-) | | - | - |
| Intereses vencidos e impagados | 1 | 387 | 392 | Ajustes por periodificaciones | 10 | 2.390 | 2.309 |
| Activos dudosos -principal- | | 4 | 8 | Comisiones | | 2.388 | 2.307 |
| Activos dudosos -intereses- | | - | - | Comisión sociedad gestora | | 7 | 7 |
| Correcciones de valor por deterioro de activos (-) | | - | - | Comisión administrador | | 123 | 91 |
| Ajustes por operaciones de cobertura | | - | - | Comisión agente financiero/pagos | | 1 | 1 |
| Derivados | | - | - | Comisión variable | | 2.322 | 2.208 |
| Derivados de cobertura | | - | - | Otras comisiones del cedente | | - | - |
| Otros activos financieros | | 735 | 865 | Correcciones de valor por repercusión de pérdidas (-) | | (65) | - |
| Deudores y otras cuentas a cobrar | 6 | 735 | 865 | Otras comisiones | | - | - |
| Garantías financieras | | - | - | Otros | | 2 | 2 |
| Otros | | - | - | AJUSTES REPERCUTIDOS EN BALANCE DE INGRESOS Y GASTOS RECONOCIDOS | 12 | (3.959) | (3.992) |
| Ajustes por periodificaciones | | - | - | Coberturas de flujos de efectivo | 15 | (3.959) | (3.992) |
| Comisiones | | - | - | Otros ingresos/ganancias y gastos/pérdidas reconocidos | | - | - |
| Otros | | - | - | | | - | - |
| Efectivo y otros activos líquidos equivalentes | 7 | 14.669 | 15.333 | | | - | - |
| Tesorería | | 14.669 | 15.333 | | | - | - |
| Otros activos líquidos equivalentes | | - | - | | | - | - |
| TOTAL ACTIVO | | 313.856 | 350.637 | TOTAL PASIVO | | 313.856 | 350.637 |

(*) Se presenta, única y exclusivamente, a efectos comparativos.

Las Notas 1 a 17 y el Anexo descritos en la Memoria adjunta forman parte integrante del balance al 31 de diciembre de 2016.

BANKINTER 11 Fondo de Titulización Hipotecaria

**CUENTAS DE PÉRDIDAS Y GANANCIAS CORRESPONDIENTES A LOS EJERCICIOS
ANUALES TERMINADOS EL 31 DE DICIEMBRE DE 2016 Y 2015 (NOTAS 1, 2 Y 3)**

(Miles de Euros)

| | Nota | Ejercicio 2016 | Ejercicio 2015 (*) |
|---|------|-------------------|-----------------------|
| Intereses y rendimientos asimilados | | 1.784 | 2.896 |
| Activos titulizados | 4 | 1.784 | 2.893 |
| Otros activos financieros | 7 | - | 3 |
| Intereses y cargas asimilados | | (568) | (1.189) |
| Obligaciones y otros valores emitidos | 8 | (551) | (1.189) |
| Deudas con entidades de crédito | | - | - |
| Otros pasivos financieros | 7 | (17) | - |
| Resultado de operaciones de cobertura de flujos de efectivo (neto) | 15 | (980) | (1.163) |
| MARGEN DE INTERESES | | 236 | 544 |
| Resultado de operaciones financieras (neto) | | - | - |
| Resultados de derivados de negociación | | - | - |
| Otros ajustes de valoración en carteras a VR con cambios en PyG | | - | - |
| Activos financieros disponibles para la venta | | - | - |
| Otros | | - | - |
| Diferencias de cambio (neto) | | - | - |
| Otros ingresos de explotación | | - | - |
| Otros gastos de explotación | | (254) | (511) |
| Servicios exteriores | 13 | (25) | (25) |
| Servicios de profesionales independientes | | (22) | (22) |
| Servicios bancarios y similares | | - | - |
| Publicidad y propaganda | | - | - |
| Otros servicios | | (3) | (3) |
| Tributos | | - | - |
| Otros gastos de gestión corriente | 10 | (229) | (486) |
| Comisión sociedad gestora | | (62) | (69) |
| Comisión administrador | | (32) | (36) |
| Comisión agente financiero/pagos | | (8) | (8) |
| Comisión variable | | (114) | (368) |
| Otras comisiones del cedente | | - | - |
| Otros gastos | 5 | (13) | (5) |
| Deterioro de activos financieros (neto) | | (12) | - |
| Deterioro neto de activos titulizados | 4 | (12) | - |
| Deterioro neto de otros activos financieros | | - | - |
| Dotaciones a provisiones (neto) | | - | - |
| Ganancias (pérdidas) de activos no corrientes en venta | 5 | (35) | (33) |
| Repercusión de pérdidas (ganancias) | 10 | 65 | - |
| RESULTADO ANTES DE IMPUESTOS | | - | - |
| Impuesto sobre beneficios | | - | - |
| RESULTADO DEL EJERCICIO | | - | - |

(*) Se presenta, única y exclusivamente, a efectos comparativos.

Las Notas 1 a 17 y el Anexo descritos en la Memoria adjunta forman parte integrante de la cuenta de pérdidas y ganancias del ejercicio 2016.

BANKINTER 11 Fondo de Titulación Hipotecaria

**ESTADOS DE FLUJOS DE EFECTIVO CORRESPONDIENTES A LOS EJERCICIOS ANUALES
TERMINADOS EL 31 DE DICIEMBRE DE 2016 Y 2015 (NOTAS 1, 2 y 3)**

(Miles de Euros)

| | Ejercicio 2016 | Ejercicio 2015 (*) |
|---|-------------------|-----------------------|
| FLUJOS DE EFECTIVO PROVENIENTES DE ACTIVIDADES DE EXPLOTACIÓN | 64 | 324 |
| Flujo de caja neto por intereses de las operaciones | 173 | 428 |
| Intereses cobrados de los activos titulizados | 1.805 | 3.054 |
| Intereses pagados por las obligaciones y otros valores emitidos | (580) | (1.281) |
| Cobros por operaciones de derivados de cobertura | - | 83 |
| Pagos por operaciones de derivados de cobertura | (1.035) | (1.431) |
| Intereses cobrados de otros activos financieros | - | - |
| Intereses pagados por deudas con entidades de crédito | - | - |
| Otros intereses cobrados/pagados (neto) | (17) | 3 |
| Comisiones y gastos por servicios financieros pagados | (70) | (78) |
| Comisión sociedad gestora | (62) | (70) |
| Comisión administrador | - | - |
| Comisión agente financiero/pagos | (8) | (8) |
| Comisión variable | - | - |
| Otras comisiones | - | - |
| Otros flujos de caja provenientes de actividades de explotación | (39) | (26) |
| Pagos por garantías financieras | - | - |
| Cobros por garantías financieras | - | - |
| Pagos por operaciones de derivados de negociación | - | - |
| Cobros por operaciones de derivados de negociación | - | - |
| Otros pagos de explotación | (39) | (26) |
| Otros cobros de explotación | - | - |
| FLUJOS DE EFECTIVO PROCEDENTES DE ACTIVIDADES INVERSIÓN/FINANCIACIÓN | (728) | (1.240) |
| Flujos de caja netos por emisión de valores de titulización | - | - |
| Flujos de caja por adquisición de activos financieros | - | - |
| Flujos de caja netos por amortizaciones y procedentes de otros activos | (724) | (1.221) |
| Cobros por amortización ordinaria de activos titulizados | 22.002 | 23.478 |
| Cobros por amortización anticipada de activos titulizados | 13.240 | 14.404 |
| Cobros por amortización previamente impagada de activos titulizados | 800 | 872 |
| Cobros por amortización de activos previamente clasificados como fallidos | - | - |
| Cobros netos procedentes de activos recibidos por ejecución de garantías | 11 | 42 |
| Pagos por amortización de obligaciones y otros valores emitidos | (36.777) | (40.017) |
| Otros flujos provenientes de operaciones del Fondo | (4) | (19) |
| Cobros por concesión de deudas con entidades de crédito | - | - |
| Pagos por amortización deudas con entidades de crédito | - | - |
| Pagos a Administraciones públicas | - | - |
| Otros cobros y pagos | (4) | (19) |
| INCREMENTO/DISMINUCIÓN DE EFECTIVO O EQUIVALENTES | (664) | (916) |
| Efectivo o equivalentes al comienzo del periodo | 15.333 | 16.249 |
| Efectivo o equivalentes al final del periodo | 14.669 | 15.333 |

(*) Se presenta, única y exclusivamente, a efectos comparativos.

Las Notas 1 a 17 y el Anexo descritos en la Memoria adjunta forman parte integrante del estado de flujos de efectivo del ejercicio 2016.

BANKINTER 11 Fondo de Titulización Hipotecaria**ESTADOS DE INGRESOS Y GASTOS RECONOCIDOS CORRESPONDIENTES A LOS EJERCICIOS ANUALES
TERMINADOS EL 31 DE DICIEMBRE DE 2016 Y 2015 (NOTAS 1, 2 y 3)**

(Miles de Euros)

| | Ejercicio 2016 | Ejercicio 2015 (*) |
|--|-------------------|-----------------------|
| Activos financieros disponibles para la venta | | |
| Ganancias (pérdidas) por valoración | - | - |
| Importe bruto de las ganancias (pérdidas) por valoración | - | - |
| Efecto fiscal | - | - |
| Importes transferidos a la cuenta de pérdidas y ganancias | - | - |
| Otras reclasificaciones | - | - |
| Importes repercutidos a la cuenta de pasivo en el periodo | - | - |
| Total ingresos y gastos reconocidos por activos financieros disponibles para la venta | - | - |
| Cobertura de los flujos de efectivo | | |
| Ganancias (pérdidas) por valoración | (947) | (80) |
| Importe bruto de las ganancias (pérdidas) por valoración | (947) | (80) |
| Efecto fiscal | - | - |
| Importes transferidos a la cuenta de pérdidas y ganancias | 980 | 1.163 |
| Otras reclasificaciones | - | - |
| Importes repercutidos a la cuenta de pasivo en el periodo | (33) | (1.083) |
| Total ingresos y gastos reconocidos por coberturas contables | - | - |
| Otros ingresos/ganancias y gastos/pérdidas reconocidos | | |
| Importe de otros ingresos/ganancias y gastos/pérdidas reconocidos directamente en el balance en el periodo | - | - |
| Importe bruto de las ganancias (pérdidas) por valoración | - | - |
| Efecto fiscal | - | - |
| Importes transferidos a la cuenta de pérdidas y ganancias | - | - |
| Importes repercutidos a la cuenta de pasivo en el periodo | - | - |
| Total ingresos y gastos reconocidos por otros ingresos/ganancias | - | - |
| TOTAL DE INGRESOS Y GASTOS RECONOCIDOS | - | - |

(*) Se presenta, única y exclusivamente, a efectos comparativos.

Las Notas 1 a 17 y el Anexo descritos en la Memoria adjunta forman parte integrante del estado de ingresos y gastos reconocidos del ejercicio 2016.

BANKINTER 11 Fondo de Titulización Hipotecaria

Memoria correspondiente al
ejercicio anual terminado el
31 de diciembre de 2016

1. Reseña del Fondo

Bankinter 11 Fondo de Titulización Hipotecaria (en adelante el Fondo) se constituyó mediante escritura pública el 28 de noviembre de 2005, agrupando 6.213 Participaciones Hipotecarias, por importe de 887.508 miles de euros. Con la misma fecha se procedió a la emisión de Bonos de Titulización, por importe de 900.000 miles de euros, siendo la fecha de desembolso que marca el inicio del devengo de los intereses de los Bonos el 2 de diciembre de 2005.

Con fecha 25 de noviembre de 2005, la Comisión Nacional del Mercado de Valores inscribió en sus registros el folleto informativo de constitución del Fondo y de emisión de los Bonos.

El Fondo constituye un patrimonio separado y cerrado, carente de personalidad jurídica, que está integrado en cuanto a su activo por las Participaciones Hipotecarias que agrupa y el Fondo de Reserva depositado en la Cuenta de Tesorería, y en cuanto a su pasivo, por los Bonos de Titulización emitidos, y el Préstamo para Gastos Iniciales, en cuantía y condiciones financieras tales que el valor patrimonial neto del Fondo sea nulo.

Europea de Titulización, S.A., Sociedad Gestora de Fondos de Titulización, tiene a su cargo la administración y representación legal del Fondo. Asimismo, de conformidad con la normativa legal aplicable, le corresponde en calidad de gestora de negocios ajenos, la representación y defensa de los intereses de los titulares de los Bonos emitidos con cargo al Fondo y de los restantes acreedores del mismo. Europea de Titulización, S.A., Sociedad Gestora de Fondos de Titulización (en adelante la "Sociedad Gestora") figura inscrita en el registro especial de la Comisión Nacional del Mercado de Valores con el número 2.

La gestión y administración de los activos titulizados corresponde a la sociedad cedente de los mismos, Bankinter, S.A. (la "Entidad Cedente"). La Entidad Cedente no asume ninguna responsabilidad por el impago de dichos préstamos, obteniendo por dicha gestión una contraprestación trimestral. Asimismo, la Entidad Cedente obtendrá una cantidad variable y subordinada que se devengará anualmente igual a la diferencia entre los ingresos y gastos del Fondo. Los pagos que por este concepto pudieran realizarse en cada Fecha de Pago de acuerdo con el Orden de Prelación de Pagos del Fondo, tendrán la consideración de pagos a cuenta del derecho anual. En el caso de que dicho margen de intermediación fuese negativo, se repercutirá de acuerdo a lo indicado en la Nota 3-g.

La cuenta de tesorería del Fondo se deposita en Société Générale, Sucursal en España (Agente de pagos – véase Nota 7) y Bankinter concedió un préstamo subordinado al Fondo (véase Nota 9). Adicionalmente, el Fondo tiene contratado un derivado de cobertura con Crédit Agricole CIB (véase Nota 15).

2. Bases de presentación de las cuentas anuales

Con fecha 1 de mayo de 2016 entró en vigor la Circular 2/2016, de 20 de abril, de la Comisión Nacional del Mercado de Valores, sobre normas contables, cuentas anuales, estados financieros públicos y estados reservados de información estadística de los fondos de titulización, que desarrolla el contenido, forma y demás condiciones de elaboración y publicación de las obligaciones de información financiera y contable que establece la Ley 5/2015, de 27 de abril, derogando la Circular 2/2009 de 25 de marzo de la Comisión Nacional del Mercado de Valores (marco normativo de información financiera aplicado en la formulación de las cuentas anuales del Fondo correspondientes al ejercicio 2015). En este sentido, la aplicación del nuevo marco normativo de información financiera en la formulación de las presentes cuentas anuales no ha supuesto un impacto significativo con respecto al aplicado en la formulación de las cuentas anuales correspondientes al ejercicio anterior (Circular 2/2009, de 25 de marzo, de la Comisión Nacional del Mercado de Valores), no habiendo sufrido modificaciones significativas los criterios de contabilización ni los modelos de estados financieros públicos.

a) Imagen fiel

Las Cuentas Anuales comprenden el balance, la cuenta de pérdidas y ganancias, el estado de ingresos y gastos reconocidos, el estado de flujos de efectivo y la memoria, de la que forman parte los estados financieros públicos S.05.1, S.05.2, S.05.3, S.05.5 y el apartado correspondiente a las notas explicativas del estado S.06, adjuntos en el Anexo. Las cuentas anuales se han preparado a partir de los registros contables que del Fondo mantiene su Sociedad Gestora y se formulan de acuerdo con el marco normativo de información financiera que resulta de aplicación al Fondo, que es el establecido en la Circular 2/2016, de 20 de abril, de la Comisión Nacional del Mercado de Valores, de forma que muestran la imagen fiel de la situación financiera del Fondo al 31 de diciembre de 2016 y de los resultados de sus operaciones y de los flujos de efectivo que se han generado durante el ejercicio terminado en esa fecha.

Las cuentas anuales del Fondo han sido formuladas y aprobadas por los Administradores de su Sociedad Gestora, en su reunión celebrada el 29 de marzo de 2017.

Considerando la magnitud de las cifras que aparecen en estas cuentas anuales, los Administradores de la Sociedad Gestora del Fondo han formulado las mismas incluyendo los valores expresados en miles de euros.

b) Principios contables no obligatorios aplicados

Los Administradores de la Sociedad Gestora del Fondo han formulado estas cuentas anuales teniendo en consideración los principios contables y las normas contables de aplicación obligatoria que tienen un efecto significativo en las mismas. No existe ningún principio contable o criterio de valoración que, siendo obligatorio, haya dejado de aplicarse. Adicionalmente, no se han aplicado principios contables no obligatorios.

c) Aspectos críticos de la valoración y estimación de la incertidumbre

Los resultados son sensibles a los principios y políticas contables, criterios de valoración y estimaciones seguidos por los Administradores de la Sociedad Gestora del Fondo para la elaboración de las cuentas anuales. Los principales principios y políticas contables y criterios de valoración se indican en la Nota 3.

En la elaboración de las cuentas anuales del Fondo se han utilizado, ocasionalmente, estimaciones realizadas por los Administradores de la Sociedad Gestora para cuantificar algunos de los activos, pasivos, ingresos y gastos que figuran registrados en ellas. Básicamente, estas estimaciones se refieren a la evaluación de posibles pérdidas por deterioro que, en su caso, puedan tener determinados activos (véanse Notas 3-c y 4), al valor razonable de determinados instrumentos financieros (véanse Notas 3.b.iii y 15) y a la cancelación anticipada, en su caso. A pesar de que estas estimaciones se han realizado sobre la base de la mejor información disponible al cierre del ejercicio 2016, es posible que acontecimientos que puedan tener lugar en el futuro obliguen a modificarlas (al alza o a la baja) en los próximos ejercicios, lo que se realizaría, en su caso, de forma prospectiva, de acuerdo con la normativa contable en vigor.

d) Comparación de la información

Los Administradores de la Sociedad Gestora del Fondo presentan, a efectos comparativos, con cada una de las cifras que se desglosan en las presentes cuentas anuales, además de las cifras del ejercicio 2016, las correspondientes al ejercicio anterior, tal y como se establece en el apartado 7 de la Norma 28ª de la Circular 2/2016, de 20 de abril, por lo que, la información contenida en esta Memoria referida al ejercicio 2015 se presenta, exclusivamente, a efectos comparativos con la información relativa al ejercicio 2016. En este sentido, la información correspondiente al ejercicio 2015, que fue formulada aplicando el marco normativo de información financiera existente en ese momento (Circular 2/2009, de 25 de marzo), ha sido adaptada para su presentación, a efectos comparativos, de acuerdo con el nuevo marco normativo de información financiera aplicado en la formulación de las presentes cuentas anuales (Circular 2/2016, de 20 de abril). Si bien, dicha modificación no ha supuesto un impacto significativo.

e) Agrupación de partidas

Determinadas partidas del balance, de la cuenta de pérdidas y ganancias, del estado de flujos de efectivo y del estado de ingresos y gastos reconocidos se presentan de forma agrupada para facilitar su comprensión, si bien, en determinados casos, se ha incluido la información desagregada en las correspondientes notas de la memoria.

f) Corrección de errores

En la elaboración de estas cuentas anuales no se ha puesto de manifiesto ningún error significativo que haya supuesto la reexpresión de los importes incluidos en las cuentas anuales del ejercicio 2015.

g) Cambios en criterios contables

Tal y como se ha indicado anteriormente, la aplicación del nuevo marco normativo de información financiera no ha supuesto cambios de criterios contables significativos respecto a los aplicados en el ejercicio 2015. Asimismo, durante el ejercicio 2016 no se han producido cambios de criterios contables de otra naturaleza significativos respecto a los aplicados en el ejercicio 2015.

h) Impacto medioambiental

Dada la actividad a la que se dedica el Fondo, éste no tiene responsabilidades, gastos, activos, ni provisiones o contingencias de carácter medioambiental que pudieran ser significativos en relación con la situación financiera y los resultados del mismo. Por este motivo, no se incluyen desgloses específicos en la presente memoria respecto a información de cuestiones medioambientales.

i) Empresa en funcionamiento

Los Administradores han considerado que la gestión del Fondo continuará en un futuro previsible, por lo que la aplicación de los principios y criterios contables no tiene el propósito de determinar el valor del patrimonio neto a efectos de su transmisión global o parcial, ni el importe resultante en caso de su liquidación total. Asimismo, dada la naturaleza de los activos y pasivos del Fondo, no se espera que se produzcan diferencias significativas cuando se efectúe la liquidación de los mismos.

j) Hechos posteriores

Con posterioridad al cierre del ejercicio 2016, y hasta la formulación de estas cuentas anuales, no se ha producido ningún hecho significativo no descrito en las restantes notas de esta memoria que tenga un efecto significativo en dichas cuentas anuales.

3. Normas de registro y valoración

En la elaboración de las cuentas anuales del Fondo, correspondientes al ejercicio 2016, se han aplicado los siguientes principios, políticas contables y criterios de valoración, de acuerdo con lo establecido en la Circular 2/2016, de 20 de abril:

a) Definición y clasificación de los instrumentos financieros a efectos de su presentación y valoración**i. Definición**

Un "instrumento financiero" es un contrato que da lugar a un activo financiero en una entidad y, simultáneamente, a un pasivo financiero o instrumento de capital en otra entidad.

Un “derivado financiero” es un instrumento financiero cuyo valor cambia como respuesta a los cambios en una variable observable de mercado (tal como un tipo de interés, de cambio, el precio de un instrumento financiero o un índice de mercado, incluyendo las calificaciones crediticias), cuya inversión inicial es muy pequeña en relación a otros instrumentos financieros con respuesta similar a los cambios en las condiciones de mercado y que se liquida, generalmente, en una fecha futura.

ii. Clasificación de los activos financieros

Los activos financieros se desglosan, a efectos de su presentación y valoración, en los siguientes epígrafes del balance:

- Efectivo y otros activos líquidos equivalentes: Este epígrafe incluye las cuentas corrientes mantenidas por el Fondo en instituciones financieras, para poder desarrollar su actividad, que incluyen, en su caso, el fondo de reserva mantenido por el Fondo para hacer frente a sus obligaciones de pago.
- Activos titulizados: Incluye los activos cedidos al Fondo como consecuencia del proceso de titulización y se clasifican, a efectos de su valoración, como “Préstamos y partidas a cobrar”.
- Derivados de cobertura: Incluye, en su caso, el valor razonable, a favor del Fondo, de los derivados designados como instrumentos de cobertura en coberturas contables.
- Deudores y otras cuentas a cobrar: Recoge, en su caso, la totalidad de los activos titulizados y cuentas deudoras que por cualquier concepto, diferente de los anteriores, ostente el Fondo frente a terceros. La totalidad de los deudores se clasifican, a efectos de su valoración, como “Préstamos y partidas a cobrar”.

iii. Clasificación de los pasivos financieros

Los pasivos financieros se desglosan, a efectos de su presentación y valoración, en los siguientes epígrafes del balance:

- Obligaciones y otros valores negociables: Incluye, en su caso, las obligaciones, bonos y pagarés emitidos por el Fondo, con el fin de financiar la adquisición de sus activos financieros. Se clasifican, a efectos de su valoración, como “Débitos y partidas a pagar”.
- Deudas con entidades de crédito: Incluye, en su caso, las deudas contraídas con entidades de crédito, con el fin de financiar su actividad y se clasifican, a efectos de valoración, como “Débitos y partidas a pagar”.
- Derivados de cobertura: Incluye, en su caso, el valor razonable, en contra del Fondo, de los derivados designados como instrumentos de cobertura en coberturas contables.
- Acreedores y otras cuentas a pagar: Recoge, en su caso, la totalidad de las cuentas a pagar y débitos, que no deban ser clasificados en otros epígrafes. Se clasifican, a efectos de su valoración, como “Débitos y partidas a pagar”.

b) Reconocimiento y valoración de los activos y pasivos financieros

i. Reconocimiento y valoración de los activos financieros

Los activos financieros clasificados, a efectos de su valoración, como “Préstamos y partidas a cobrar” se valoran, inicialmente, por su “valor razonable” (que salvo evidencia en contrario será el precio de la transacción), incluyendo los costes de transacción directamente atribuibles a la operación. Posteriormente, dichos activos se valoran por su coste amortizado, contabilizándose los intereses devengados en el epígrafe “Intereses y rendimientos asimilados” de la cuenta de pérdidas y ganancias mediante el método del tipo de interés efectivo. No obstante, aquellas partidas cuyo importe se espera recibir en un plazo no superior a tres

meses se valoran a su valor nominal siempre y cuando el efecto de no actualizar los flujos de efectivo sea totalmente inmaterial.

ii. Reconocimiento y valoración de los pasivos financieros

Los pasivos financieros clasificados, a efectos de su valoración, como “Débitos y partidas a pagar”, se valoran, inicialmente, por su “valor razonable” (que salvo evidencia en contrario será el precio de la transacción) incluyendo los costes de transacción directamente atribuibles a la operación. Posteriormente, dichos pasivos se valoran por su coste amortizado, contabilizándose los intereses devengados en el epígrafe “Intereses y cargas asimilados” de la cuenta de pérdidas y ganancias mediante el método del tipo de interés efectivo. No obstante, aquellas partidas cuyo importe se espera pagar en un plazo inferior a tres meses se valoran a su valor nominal siempre y cuando el efecto de no actualizar los flujos de efectivo sea totalmente inmaterial.

Se considerarán, en su caso, costes directamente atribuibles a las emisiones los costes de dirección y aseguramiento de la emisión, la comisión inicial de la Sociedad Gestora si hubiere, las tasas del Órgano Regulador, los costes de registro de los folletos de emisión y los costes derivados de la admisión a negociación de los valores emitidos, entre otros.

iii. Operaciones de cobertura

El Fondo utiliza, en su caso, los derivados financieros para la gestión de los riesgos de sus activos y pasivos (“derivados de cobertura”).

Para que un derivado financiero se considere de cobertura, necesariamente tiene que:

1. Cubrir uno de los siguientes tipos de riesgo:
 - a. De variaciones en el valor razonable de los activos y pasivos debidas a oscilaciones, entre otras, en el tipo de interés y/o tipo de cambio al que se encuentre sujeto la posición o saldo a cubrir (“cobertura de valores razonables”);
 - b. De alteraciones en los flujos de efectivo estimados con origen en los activos y pasivos financieros, compromisos y transacciones altamente probables que se prevea llevar a cabo (“cobertura de flujos de efectivo”).
2. Eliminar eficazmente algún riesgo inherente al elemento o posición cubierto durante todo el plazo previsto de cobertura, lo que implica que:
 - a. En el momento de la contratación de la cobertura se espera que, en condiciones normales, ésta actúe con un alto grado de eficacia (“eficacia prospectiva”).
 - b. Exista una evidencia suficiente de que la cobertura fue realmente eficaz durante toda la vida del elemento o posición cubierto (“eficacia retrospectiva”).
3. Haberse documentado adecuadamente que la contratación del derivado financiero tuvo lugar específicamente para servir de cobertura de determinados saldos o transacciones y la forma en que se pensaba conseguir y medir esa cobertura siempre que esta forma sea coherente con la gestión de los riesgos propios que lleva a cabo el Fondo.

Las operaciones de cobertura realizadas por el Fondo corresponden, en su caso, a coberturas de flujos de efectivo. Por lo que respecta a las diferencias de valoración de las coberturas de los flujos de efectivo, la parte eficaz de la variación del valor del instrumento de cobertura se registra transitoriamente en el epígrafe “Ajustes repercutidos en el balance de ingresos y gastos reconocidos” del pasivo del balance, hasta el momento en que ocurran las transacciones previstas; registrándose entonces en la cuenta de pérdidas y ganancias. La variación de valor de los derivados de cobertura por la parte ineficaz de la misma se registra directamente en la cuenta de pérdidas y ganancias.

Si un derivado asignado como de cobertura, bien por su finalización, por su ineffectividad o por cualquier otra causa, no cumple los requisitos indicados anteriormente, a efectos contables, dicho derivado pasa a ser considerado como un “derivado de negociación”.

Cuando se interrumpe la “cobertura de flujos de efectivo”, el resultado acumulado del instrumento de cobertura, reconocido en el epígrafe “Ajustes repercutidos en el balance de ingresos y gastos reconocidos – Coberturas de flujos de efectivo” del pasivo del balance (mientras la cobertura era efectiva), se continuará reconociendo en dicho epígrafe hasta que la transacción cubierta ocurra, momento en el que se registrará en resultados; salvo que se prevea que no se va a realizar la transacción, en cuyo caso se registran inmediatamente en resultados.

La eficacia de la cobertura de los derivados de cobertura queda establecida por medio de los análisis de efectividad realizados conforme a la metodología de comparación, para verificar que los cambios producidos por la variación en el valor razonable o en los flujos de efectivo entre el instrumento de cobertura y el elemento cubierto se mantiene en los parámetros razonables a lo largo de la vida de las operaciones, cumpliendo así las previsiones establecidas en el momento de la contratación.

La fuente de riesgo de modelo más importante en los derivados proviene de la estimación de la correlación entre probabilidades de impago. El Credit Valuation Adjustment (CVA) es un ajuste a la valoración como consecuencia del riesgo asociado a la exposición crediticia que se asume con cada contrapartida. Por otro lado, el Debit Valuation Adjustment (DVA) es un ajuste como consecuencia del riesgo propio del Fondo que asumen sus contrapartidas.

Como norma general, el cálculo de CVA es el producto de la exposición esperada positiva por la probabilidad de incumplimiento, multiplicando el resultado por la severidad, es decir, por la pérdida estimada en caso de incumplimiento de la contraparte. Análogamente, el DVA se calcula como el producto de la exposición esperada negativa por las probabilidades de incumplimiento y multiplicando el resultado por la severidad de los activos del Fondo. Ambos cálculos están realizados sobre todo el periodo de la exposición potencial.

Dado que el riesgo de crédito propio (DVA) se está incorporando en el nocional del swap, no ha sido preciso ningún ajuste adicional por dicho concepto.

En relación con el CVA, dicho riesgo de contraparte se ve atenuado por la exigencia de constitución de depósitos de garantía u otro tipo de colateral en el supuesto de que se incumplan niveles mínimos de rating de las contrapartes, con lo que el impacto de considerar dicho aspecto no ha sido significativo.

iv. Registro de resultados

Como norma general, las variaciones en el valor razonable de los activos y pasivos financieros se registran con contrapartida en la cuenta de pérdidas y ganancias; diferenciando entre las que tienen su origen en el devengo de intereses y conceptos asimilados (que se registran en los capítulos “Intereses y rendimientos asimilados” o “Intereses y cargas asimiladas”, según proceda); y las que correspondan a otras causas, que se registran, por su importe neto, en el capítulo “Resultado de Operaciones Financieras” de dicha cuenta de pérdidas y ganancias.

El reconocimiento en la cuenta de pérdidas y ganancias del devengo de intereses se interrumpe para todos los instrumentos de deuda calificados individualmente como dudosos.

v. Valor razonable de los activos y pasivos financieros

Dada la naturaleza y composición de los activos y pasivos financieros del Fondo, excluidos los derivados financieros cuya descripción se detalla en el apartado iii. de esta Nota, los vencimientos residuales de aquellos activos y pasivos financieros remunerados, en su caso, a tipo fijo, así como la desviación porcentual existente con respecto a los tipos de interés actuales de mercado, el valor razonable de los activos y de los pasivos y activos financieros del Fondo al 31 de diciembre de 2016 y 2015 no difiere significativamente de sus correspondientes valores en libros a dichas fechas.

c) Deterioro del valor de los activos financieros*i. Definición*

Un activo financiero se considera deteriorado (y, consecuentemente, se corrige su valor en libros para reflejar el efecto de su deterioro) cuando existe una evidencia objetiva de que se ha producido un evento, o el efecto combinado de varios de ellos, que dan lugar a un impacto negativo en los flujos de efectivo futuros que se estimaron en el momento de formalizarse la transacción.

En la estimación de los flujos de efectivo futuros de instrumentos que cuenten con garantías reales, siempre que éstas se hayan considerado en la cesión del instrumento o figuren en la información facilitada a los titulares de los pasivos emitidos por el Fondo, se tendrán en cuenta los flujos que se obtendrían de su realización menos el importe de los costes necesarios para su obtención y posterior venta, con independencia de la probabilidad de la ejecución de la garantía.

Como criterio general, la corrección del valor en libros de los instrumentos financieros, por causa de su deterioro, se efectúa con cargo a la cuenta de pérdidas y ganancias del periodo en el que tal deterioro se manifiesta, utilizando una contrapartida compensadora para corregir el valor de los activos. Las recuperaciones de las pérdidas por deterioro previamente registradas, en caso de producirse, se reconocen en la cuenta de pérdidas y ganancias del periodo en el que el deterioro deja de existir o se reduce y tendrán como límite el valor en libros del instrumento financiero que estaría reconocido en la fecha de reversión si no se hubiese registrado el deterioro del valor.

Cuando se considera remota la recuperación de cualquier importe registrado, éste se da de baja del balance, sin perjuicio de las actuaciones que pueda llevar a cabo el Fondo para intentar conseguir su cobro hasta tanto no se hayan extinguido definitivamente sus derechos; sea por prescripción, condonación u otras causas.

De acuerdo con lo previsto en la Circular 2/2016, de 20 de abril, en el cálculo de las pérdidas por deterioro de un grupo de activos financieros se prevé la posibilidad de utilizar modelos basados en métodos estadísticos. En este sentido, la Sociedad Gestora del Fondo considera que la metodología más representativa para la estimación del deterioro de los activos financieros del Fondo teniendo en cuenta las características de dichos activos es la basada en la estimación de los porcentajes de deterioro, de acuerdo con la antigüedad de la deuda vencida e impagada y con el calendario previsto en la Norma 13ª de la Circular 2/2016, de 20 de abril de la Comisión Nacional del Mercado de Valores.

ii. Instrumentos de deuda valorados a su coste amortizado

El importe de las pérdidas por deterioro experimentadas por estos instrumentos coincide con la diferencia entre sus respectivos valores en libros y los valores actuales de sus flujos de efectivo futuros previstos, y se presentan minorando los saldos de los activos que corrigen.

El proceso de evaluación de las posibles pérdidas por deterioro de estos activos se lleva a cabo individualmente para todos los instrumentos de deuda.

d) Periodificaciones (activo y pasivo)

En el caso del activo, corresponden, en su caso, a las comisiones pagadas por anticipado, en concepto de gestión del Fondo y de administración de los activos o de los bonos emitidos que estén pendientes de devengo.

En el caso del pasivo, corresponden, en su caso, a las comisiones de gestión del Fondo y de administración de los activos titulizados o de los bonos emitidos, así como la remuneración variable correspondiente a la Entidad Cedente, devengadas en el periodo al que se refiere el balance y que se encuentran pendientes de pago a dicha fecha.

Asimismo, estos epígrafes del balance incluirán, en su caso, gastos e ingresos de diversa naturaleza devengados en el periodo y pendientes de pago o cobro, respectivamente.

e) Reconocimiento de ingresos y gastos

Seguidamente se resumen los criterios más significativos utilizados por el Fondo, para el reconocimiento de sus ingresos y gastos:

i. Ingresos y gastos por intereses

Con carácter general, los ingresos y gastos por intereses se reconocen contablemente en los capítulos "Intereses y rendimientos asimilados" e "Intereses y cargas asimilados" de la cuenta de pérdidas y ganancias, respectivamente, en función de su periodo de devengo, por aplicación del método del tipo de interés efectivo, a excepción de los intereses correspondientes a inversiones dudosas, morosas o en litigio, que se registran en el momento efectivo del cobro.

ii. Ingresos y gastos no financieros

Se reconocen contablemente de acuerdo con el criterio de devengo.

iii. Comisiones, honorarios y conceptos asimilados

Estos ingresos y gastos se reconocen en la cuenta de pérdidas y ganancias con criterios distintos, según sea su naturaleza. Los más significativos son:

- Las comisiones variables vinculadas al servicio de intermediación financiera por parte de la Entidad Cedente se describen en el apartado f. de esta Nota.
- Los que tienen su origen en transacciones o servicios, tales como los prestados por la Sociedad Gestora, que se prolongan en el tiempo, se difieren durante la vida de tales transacciones o servicios.
- Los que surgen en la prestación de un servicio que se ejecuta en un acto singular, se reconocen cuando se realiza el acto singular que los origina.
- Los vinculados a activos y pasivos financieros valorados a su valor razonable con cambios en pérdidas y ganancias, se reconocen en el momento de su cobro.

f) Remuneración variable

La remuneración variable como consecuencia de la intermediación financiera se determina como la diferencia positiva, si la hubiese, entre los ingresos y los gastos, incluidas las pérdidas de ejercicios anteriores, si las hubiese, devengados por el Fondo de acuerdo al cierre de su contabilidad, que incluyen, entre otros, las pérdidas por deterioro y sus reversiones y cualquier otro rendimiento o retribución devengado en el periodo, distinto de esta remuneración variable a percibir por la Entidad Cedente, u otro beneficiario, de acuerdo con la documentación constitutiva del Fondo. Se exceptúan de dicha diferencia la propia remuneración variable y el gasto por impuesto sobre beneficios, en su caso.

Cuando la diferencia obtenida entre los ingresos y gastos devengados sea positiva, se utilizará en primer lugar, para detraer, en su caso, las pérdidas de periodos anteriores que hubieran sido repercutidas a los pasivos del Fondo. Si tras la detracción, continúan existiendo pasivos corregidos por imputación de pérdidas, no se procederá a registrar remuneración variable alguna. En consecuencia, sólo se producirá el devengo y registro de la remuneración variable cuando no existan pasivos corregidos por imputación de pérdidas.

g) Repercusión de pérdidas

Cuando la diferencia obtenida entre los ingresos y gastos devengados, conforme al apartado f) anterior, sea negativa, se repercute a los pasivos emitidos por el Fondo, a través de la cuenta correctora de pasivo "Correcciones de valor por repercusión de pérdidas" del pasivo del balance, registrándose un ingreso en el epígrafe "Repercusión de pérdidas (ganancias)" de la cuenta de pérdidas y ganancias (véanse Notas 1 y 10). Dicha repercusión se realiza comenzando por la cuenta de periodificación de la comisión variable, devengada y no liquidada en periodos anteriores, y continuando por el pasivo más subordinado, teniendo en cuenta el orden inverso de prelación de pagos establecido contractualmente para cada fecha de pago.

h) Impuesto sobre Beneficios

El Fondo tributa en el régimen general del Impuesto sobre Sociedades de acuerdo con lo dispuesto por la Ley 27/2014, de 27 de noviembre, que establece el tipo de gravamen general del Impuesto sobre Sociedades en el 25%. En este sentido, dicha Ley establece, entre otros aspectos, la reducción en dos años del tipo de gravamen general del Impuesto sobre Sociedades, de forma que dicho tipo quedó establecido, para los periodos impositivos que comenzaron a partir del 1 de enero de 2015, en el 28% y, para los periodos impositivos que comiencen a partir del 1 de enero de 2016, ha quedado establecido en el 25%.

El gasto o ingreso por impuesto sobre beneficios comprende la parte relativa al gasto o ingreso por el impuesto corriente y la parte correspondiente al gasto o ingreso por el impuesto diferido, en su caso.

Dado que en el ejercicio 2016 y 2015 se han equilibrado los ingresos y los gastos del Fondo, no procede liquidar cuota alguna por el Impuesto sobre Beneficios (véase Nota 14).

El gasto o ingreso por impuesto diferido, en caso de que exista, se corresponde con el reconocimiento y la cancelación de los activos y pasivos por impuesto diferido, que surgen de las diferencias temporarias originadas por la diferente valoración, contable y fiscal, de los activos y pasivos del Fondo. Las diferencias temporarias imponibles dan lugar a pasivos por impuesto diferido, mientras que las diferencias temporarias deducibles y los créditos por deducciones y ventajas fiscales que queden pendientes de aplicar fiscalmente, dan lugar a activos por impuesto diferido. Los activos y pasivos por impuestos diferidos, originados por operaciones con cargos o abonos directos en el capítulo "Ajustes repercutidos en el balance de ingresos y gastos reconocidos" del pasivo del balance, se contabilizan, en su caso, también con contrapartida en dicho capítulo.

La cuantificación y valoración de dichos activos y pasivos se realizará considerando los tipos de gravamen esperados en el momento de su reversión, según la normativa que esté vigente o aprobada y pendiente de publicación en la fecha de cierre del ejercicio, y de acuerdo con la forma en que racionalmente se prevea recuperar o pagar el activo o el pasivo.

Conforme a la normativa reguladora (artículo 15 de la Ley 5/2015, de 27 de abril) el valor patrimonial del Fondo ha de ser nulo, por lo que los Administradores de la Sociedad Gestora estiman que la liquidación de cualquier diferencia de naturaleza temporaria, tanto activa como pasiva, es remota, con lo que, en función de lo previsto en la normativa contable vigente, no se registran activos ni pasivos diferidos.

i) Transacciones en moneda extranjera

La moneda funcional del Fondo es el Euro. Al 31 de diciembre de 2016 y 2015, el Fondo no tenía elementos de activo y de pasivo expresados en moneda extranjera.

j) Baja del balance de los activos y pasivos financieros

Los activos financieros solo se dan de baja del balance cuando se han extinguido los flujos de efectivo que generan o cuando se han transferido sustancialmente a terceros los riesgos y beneficios que llevan implícitos. Similarmente, los pasivos financieros solo se dan de baja de dicho balance cuando se han extinguido las obligaciones que generan o cuando se adquieren (bien con la intención de cancelarlos, bien con la intención de recolocarlos de nuevo).

k) Activos no corrientes mantenidos para la venta

El saldo de este epígrafe del activo del balance incluye, en su caso, los activos recibidos por el Fondo para la satisfacción, total o parcial, de los activos financieros que representan derechos de cobro frente a terceros, con independencia del modo de adquirir la propiedad (en adelante, activos adjudicados).

Con carácter general, en el momento de su reconocimiento inicial los activos clasificados como activos no corrientes mantenidos para la venta se registran por su valor razonable menos los costes de venta (como costes de venta se ha considerado un 25% sobre el valor de tasación). En estos supuestos se presume la inexistencia de beneficio, excepto que haya evidencia suficiente; en particular se considera que no hay evidencia suficiente cuando la valoración, realizada por experto independiente, tiene una antigüedad superior a 6 meses.

Posteriormente, los activos no corrientes mantenidos para la venta se valoran por el menor importe entre su valor en libros, calculado en la fecha de su asignación a esta categoría, y su valor razonable determinado, en su caso, como el menor valor entre el precio fijado para la venta y el valor de tasación, neto de los costes de venta estimados.

A efectos de determinar el valor razonable de activos inmobiliarios localizados en España, se tomarán en consideración los criterios establecidos para determinar el valor de mercado en la OM ECO/805/2003, de 27 de marzo, tomándose el valor de tasación definido en la citada orden.

Las pérdidas por deterioro de estos activos, debidas a reducciones de su valor en libros hasta su valor razonable (menos los costes de venta) se reconocen, en su caso, en el epígrafe "Ganancias (pérdidas) en la baja de activos no corrientes en venta" de la cuenta de pérdidas y ganancias. Las ganancias de un activo no corriente en venta, por incrementos posteriores del valor razonable (menos los costes de venta) aumentan su valor en libros, y se reconocen en la cuenta de pérdidas y ganancias hasta un importe igual al de las pérdidas por deterioro anteriormente reconocidas.

En el momento de adquisición de los inmuebles, el valor razonable se ha obtenido como el valor de la tasación realizada por expertos independientes. Las técnicas de valoración utilizadas, de general aceptación, han sido la del valor por comparación y la del valor por actualización de renta.

l) Compensación de saldos

Se compensan entre sí –y, consecuentemente, se presentan en el balance por su importe neto– los saldos deudores y acreedores con origen en transacciones que, contractualmente o por imperativo de una norma legal, contemplan la posibilidad de compensación; teniendo la intención de liquidarlos por su importe neto o de realizar el activo y proceder al pago del pasivo de forma simultánea y en los que una de las partes contratantes sea una entidad financiera.

m) Estados de flujos de efectivo

En los estados de flujos de efectivo se utilizan las siguientes expresiones:

- Flujos de efectivo: entradas y salidas de dinero en efectivo y de sus equivalentes; entendiéndose por éstos las inversiones a corto plazo de gran liquidez y bajo riesgo de alteraciones en su valor.
- Actividades de explotación: son aquellas que constituyen la principal fuente de los ingresos ordinarios del Fondo, así como otras actividades que no pueden ser calificadas como de inversión o de financiación.
- Actividades de inversión y financiación: las de adquisición, enajenación o disposición por otros medios de activos a largo plazo y otras inversiones no incluidas en el efectivo y sus equivalentes, así como aquellas actividades que producen cambios en el tamaño y composición de los activos y pasivos que no forman parte de las actividades de explotación.

A efectos de la elaboración de los estados de flujos de efectivo, se han considerado como “efectivo o equivalentes de efectivo” aquellas inversiones a corto plazo de gran liquidez y con bajo riesgo a cambios en su valor. De esta manera, el Fondo considera efectivo o equivalentes de efectivo al saldo mantenido en cuentas corrientes, que se encuentra registrado en el epígrafe “Efectivo y otros activos líquidos equivalentes – Tesorería” del activo de los balances.

n) Estados de ingresos y gastos reconocidos

Estos estados recogen los ingresos y gastos generados por el Fondo que, de acuerdo con lo dispuesto en la normativa vigente, han sido registrados directamente en el capítulo “Ajustes repercutidos en balance de ingresos y gastos reconocidos” del pasivo del balance.

Por tanto, en este estado se presentan, en su caso:

- a) Los ingresos y gastos que, según lo requerido por las normas de valoración, deban imputarse directamente al pasivo del balance.
- b) Las transferencias realizadas, en su caso, a la cuenta de pérdidas y ganancias, según lo dispuesto en las normas de valoración adoptadas.
- c) El efecto impositivo correspondiente, en su caso, a los apartados a) y b) anteriores.
- d) El importe neto repercutido en el periodo a las cuentas correspondientes de pasivo, de forma que el total de ingresos y gastos reconocidos sea nulo.

o) Clasificación de activos y pasivos – Corriente y no corriente

Son activos y pasivos corrientes aquellos elementos cuyo vencimiento total o parcial, o realización se estima que se produzca en el plazo máximo de un año desde la fecha de cierre de balance, clasificándose en caso contrario como no corriente.

4. Activos titulizados

Los Activos Titulizados que la Sociedad Gestora, en nombre y representación del Fondo, adquirió en virtud de la escritura de fecha 28 de noviembre de 2005 integran derechos de crédito procedentes de créditos hipotecarios sobre viviendas. La adquisición de los créditos hipotecarios se instrumenta mediante participaciones hipotecarias suscritas por el Fondo, representando cada una de ellas una participación en el 100% del principal y de los intereses devengados por los préstamos en los que tienen su origen.

La cesión es plena e incondicional y se realiza por la totalidad del plazo remanente hasta el total vencimiento de los activos titulizados.

El movimiento del saldo de activos titulizados, incluyendo activos dudosos y no dudosos, se muestra a continuación:

| | Miles de Euros | | |
|--|---------------------|------------------|----------------|
| | Activos titulizados | | |
| | Activo No Corriente | Activo Corriente | Total |
| Saldos a 1 de enero de 2015 | 346.562 | 24.647 | 371.209 |
| Amortizaciones(**) | - | (37.074) | (37.074) |
| Traspaso a activo corriente | (36.366) | 36.366 | - |
| Saldos al 31 de diciembre de 2015 (*) | 310.196 | 23.939 | 334.135 |
| Amortizaciones(**) | - | (35.913) | (35.913) |
| Fallidos | - | (11) | (11) |
| Baja por dación / adjudicación de bienes | - | (177) | (177) |
| Traspaso a activo corriente | (34.845) | 34.845 | - |
| Saldos al 31 de diciembre de 2016 (*) | 275.351 | 22.683 | 298.034 |

(*) Incluye 4 y 8 miles de euros en concepto de intereses devengados por activos dudosos al 31 de diciembre de 2016 y 2015, respectivamente.

(**) Incluye 4 miles de euros en concepto de variación de intereses devengados por activos dudosos del ejercicio 2016 (ningún importe por este concepto en el ejercicio 2015).

Al 31 de diciembre de 2016 existían activos titulizados clasificados como "Activos dudosos" por importe de 4.103 miles de euros (4.787 miles de euros al 31 de diciembre de 2015).

Durante el ejercicio 2016 la tasa de amortización anticipada de los activos titulizados ha sido del 4,19% (3,84% durante el ejercicio 2015).

El tipo de interés nominal anual medio ponderado de la cartera de activos titulizados durante el ejercicio 2016 es del 0,57% (0,82% durante el ejercicio 2015), siendo el tipo nominal máximo 2,68% y el mínimo 0,27%. El importe devengado en el ejercicio 2016 por este concepto ha ascendido a 1.784 miles de euros (2.893 miles de euros en el ejercicio 2015), que figuran registrados en el epígrafe "Intereses y rendimientos asimilados – activos titulizados" de la cuenta de pérdidas y ganancias, de los cuáles 34 miles de euros corresponden a intereses cobrados de activos titulizados que estaban clasificados como dudosos.

El desglose por vencimientos de los activos titulizados, en función del vencimiento final de las operaciones, al 31 de diciembre de 2016, sin considerar, en su caso, las correcciones de valor por deterioro de activos, los intereses vencidos e impagados y los intereses devengados (incluidos los de activos dudosos que ascienden a 4 miles de euros al 31 de diciembre de 2016), se muestra a continuación:

| | Miles de Euros | | | | | | | Total |
|---------------------|----------------|------------------|------------------|------------------|------------------|-------------------|----------------|---------|
| | Hasta 1 año | Entre 1 y 2 años | Entre 2 y 3 años | Entre 3 y 4 años | Entre 4 y 5 años | Entre 5 y 10 años | Más de 10 años | |
| Activos titulizados | 136 | 1.081 | 1.258 | 1.017 | 578 | 22.323 | 271.637 | 298.030 |

Por otro lado, el desglose por vencimientos de los activos titulizados, al 31 de diciembre de 2016, teniendo en cuenta el calendario de amortización de las operaciones, sin considerar, en su caso, el principal impagado, las correcciones de valor por deterioro de activos, los intereses vencidos e impagados y los intereses devengados, se muestra a continuación:

| | Miles de Euros | | | | | | | Total |
|---------------------|----------------|------------------|------------------|------------------|------------------|-------------------|----------------|---------|
| | Hasta 1 año | Entre 1 y 2 años | Entre 2 y 3 años | Entre 3 y 4 años | Entre 4 y 5 años | Entre 5 y 10 años | Más de 10 años | |
| Activos titulizados | 22.273 | 21.669 | 20.942 | 19.930 | 19.284 | 83.950 | 109.576 | 297.624 |

De acuerdo con lo establecido en la escritura de constitución del Fondo, la Sociedad Gestora podrá liquidar de forma anticipada el Fondo en el caso de que el importe del saldo de los activos titulizados pendientes de amortización sea inferior a 88.751 miles de euros, equivalente al 10% del activo inicial del Fondo. De acuerdo

con la estimación de amortizaciones previstas indicadas anteriormente, los Administradores de la Sociedad Gestora estiman que no se procederá a la liquidación anticipada del Fondo en el ejercicio 2017.

Activos Impagados

La composición del saldo de los activos titulizados considerados como impagados, incluyendo aquellos préstamos dudosos que habiéndose recuperado parte de lo impagado, aún tienen cuotas impagadas, al 31 de diciembre de 2016 y 2015, se muestra a continuación:

| | Miles de Euros | |
|--|----------------|------------|
| | 2016 | 2015 |
| Cuotas de principal vencidas y no cobradas de activos titulizados: | | |
| Con antigüedad de hasta tres meses (*) | 19 | 30 |
| Con antigüedad superior a tres meses (**) | 387 | 392 |
| | 406 | 422 |
| Intereses vencidos y no cobrados: | | |
| Con antigüedad de hasta tres meses (****) | 1 | 3 |
| Con antigüedad superior a tres meses (***) | 4 | 8 |
| | 5 | 11 |
| | 411 | 433 |

(*) Se incluyen dentro del epígrafe "Activos titulizados" del activo corriente del balance.

(**) Se incluyen dentro del epígrafe "Activos financieros a corto plazo – Activos titulizados - Activos dudosos – principal" del activo corriente del balance.

(***) Se incluyen dentro del epígrafe "Activos financieros a corto plazo – Activos titulizados – Activos dudosos – intereses" del activo del balance. Adicionalmente, se encuentran 73 y 91 miles de euros en concepto de intereses vencidos y no cobrados devengados a partir del cuarto mes desde la fecha del primer impago de su entrada en dudosos que se registran en cuentas fuera de balance, al 31 de diciembre de 2016 y 2015, respectivamente.

(****) Se incluyen dentro del epígrafe "Activos financieros a corto plazo – Activos titulizados – Intereses vencidos e impagados" del activo del balance.

De estos impagos, durante el ejercicio 2016 se habían dejado de cobrar 362 miles de euros de principal y 36 miles de euros de intereses. Con posterioridad al cierre del ejercicio y hasta la fecha de formulación de estas cuentas anuales, se han recuperado impagos por importe de 34 miles de euros, no habiéndose producido renegociaciones de las condiciones contractuales de estos préstamos.

A la fecha de formulación de estas cuentas anuales, la tasa de morosidad asciende a un 1,30%. Asimismo, desde 31 de diciembre de 2016 hasta la fecha de formulación de estas cuentas anuales, no se han producido renegociaciones de los activos titulizados que a nivel global puedan tener un impacto significativo en las cuentas anuales del ejercicio 2016.

Adicionalmente, hay activos clasificados como dudosos al 31 de diciembre de 2016 por efecto arrastre de cuotas no vencidas por importe de 3.712 miles de euros (4.387 miles de euros al 31 de diciembre de 2015), que figuran registrados en el epígrafe "Activos financieros a largo plazo – Activos titulizados – Activos dudosos – principal" del activo no corriente del balance.

A continuación se muestra el movimiento que se ha producido, durante el ejercicio 2016, en el saldo de Activos dudosos:

| | Miles de Euros |
|--|----------------|
| Saldo al inicio del ejercicio | 4.787 |
| Entradas a activos dudosos durante el ejercicio | 1.377 |
| Reclasificación a fallidos (dados de baja del balance) | (12) |
| Recuperación en efectivo | (216) |
| Regularización de cuotas no vencidas por efecto arrastre | (1.655) |
| Recuperación mediante adjudicación | (178) |
| Saldo al cierre del ejercicio | 4.103 |

Durante el ejercicio 2016 y 2015, no se han producido correcciones de valor por deterioro de los activos titulizados por aplicación del calendario de morosidad.

A continuación se muestra el movimiento que se ha producido, durante los ejercicios 2016 y 2015, en el saldo de préstamos fallidos que se dieron de baja del activo del balance como consecuencia de procesos de adjudicación, produciendo un gasto registrado en el epígrafe "Deterioro neto de activos titulizados" de la cuenta de pérdidas y ganancias:

| | Miles de Euros | |
|---------------------------------------|----------------|------------|
| | 2016 | 2015 |
| Saldos al inicio del ejercicio | 140 | 140 |
| Incremento de fallidos | 12 | - |
| Recuperación de fallidos | - | - |
| Saldos al cierre del ejercicio | 152 | 140 |

5. Activos no corrientes mantenidos para la venta

Este epígrafe del activo de los balances recoge los bienes inmuebles adjudicados por subasta judicial o dación en pago de activos titulizados. El movimiento que se ha producido en su saldo durante los ejercicios 2016 y 2015 se muestra a continuación:

| | Miles de Euros | |
|---|----------------|-------------|
| | 2016 | 2015 |
| Valor en libros- | | |
| Saldos al inicio del ejercicio | 288 | 400 |
| Adiciones | 219 | - |
| Retiros | (67) | (112) |
| Saldos al cierre del ejercicio | 440 | 288 |
| Pérdidas por deterioro de activos- | | |
| Saldos al inicio del ejercicio | (86) | (123) |
| Dotaciones netas con cargo a resultados | (15) | 3 |
| Aplicaciones | 18 | 34 |
| Saldos al cierre del ejercicio | (83) | (86) |
| Activos no corrientes mantenidos para la venta, neto | 357 | 202 |

Se han producido ventas de bienes adjudicados durante el ejercicio 2016 por importe de 29 miles de euros (42 miles de euros en 2015), cobrados en su totalidad, produciéndose una pérdida por importe de 20 miles de euros (36 miles de euros de pérdida en 2015), que se incluyen en el epígrafe "Ganancias (pérdidas) de activos no corrientes en venta" de la cuenta de pérdidas y ganancias.

Al 31 de diciembre de 2016 el Fondo no poseía ningún inmueble adjudicado de valor significativo, individualmente considerado.

A continuación se incluye información agregada de los bienes inmuebles adjudicados no significativos individualmente que el Fondo poseía al 31 de diciembre de 2016 agrupados por valor razonable de los mismos (importes en miles de euros):

| Valor razonable menos costes de venta de activos adjudicados | Número de inmuebles | Valor en libros | Deterioro | Saldo vivo del préstamo | Costes asociados a la adjudicación | % de activos valorados según tasaciones | Plazo medio ponderado estimado para su venta | Importe en libros de los activos con antigüedad tasación superior a 2 años |
|--|---------------------|-----------------|-----------|-------------------------|------------------------------------|---|--|--|
| Hasta 500.000 € | 4 | 440 | (83) | 434 | 2 | 100 | 1 año | 391 |
| Más de 500.000 € sin exceder de 1.000.000 € | - | - | - | - | - | - | - | - |
| Más de 1.000.000 € sin exceder de 2.000.000 € | - | - | - | - | - | - | - | - |
| Más de 2.000.000 € | - | - | - | - | - | - | - | - |

Los inmuebles están disponibles para su venta en condiciones normales de mercado. Se espera que la venta se lleve a cabo dentro del plazo de un año.

Adicionalmente, durante el ejercicio 2016 los bienes inmuebles adjudicados han generado unos gastos por importe de 12 miles de euros (4 miles de euros en el ejercicio 2015), que se incluyen en el epígrafe "Otros gastos de gestión corriente – Otros gastos" de la cuenta de pérdidas y ganancias.

6. Deudores y otras cuentas a cobrar

La composición del saldo de este epígrafe del activo del balance, al 31 de diciembre de 2016 y 2015, es la siguiente:

| | Miles de Euros | |
|--|----------------|------------|
| | 2016 | 2015 |
| Principal e intereses pendientes de liquidar (*) | 701 | 836 |
| Deudores varios (**) | 34 | 29 |
| | 735 | 865 |

(*) Importe de naturaleza transitoria liquidado en los primeros días de enero.

(**) Incluye, fundamentalmente, importes satisfechos en la formalización de las adjudicaciones de inmuebles pendientes de registro.

7. Efectivo y otros activos líquidos equivalentes – Tesorería

Su saldo corresponde a una cuenta financiera abierta a nombre del Fondo en Société Générale, Sucursal en España (SGSE), y a los intereses devengados y no cobrados por la misma, por un importe total de 14.669 miles de euros al 31 de diciembre de 2016 (15.333 miles de euros al 31 de diciembre de 2015), incluyéndose el Fondo de Reserva constituido por el Fondo.

La Sociedad Gestora, en representación y por cuenta del Fondo, y la Entidad Cedente celebraron un Contrato de Apertura de Cuenta a Tipo de Interés Garantizado (Cuenta de Tesorería) en virtud del cual la Entidad Cedente garantiza una rentabilidad variable determinada a las cantidades depositadas por el Fondo a través de su Sociedad Gestora en una cuenta financiera. En concreto, el Contrato de Apertura de Cuenta a Tipo de Interés Garantizado (Cuenta de Tesorería) determina que en una cuenta financiera en euros (la "Cuenta de Tesorería"), abierta en la Entidad Cedente, a nombre del Fondo por la Sociedad Gestora, serán depositadas todas las cantidades que reciba el Fondo.

Ante la bajada de la calificación crediticia de Bankinter, S.A. producida el 11 de octubre de 2011, Crédit Agricole CIB (avalista) otorgó un aval a Bankinter (avalado) que garantiza a primer requerimiento de la Sociedad Gestora,

en nombre y representación del Fondo (beneficiario), y hasta un importe máximo de seis millones ochocientos mil (16.700.000,00) euros (el "Importe Garantizado"), cualquier cantidad que Bankinter, en su condición de contraparte del Contrato de Cuenta de Tesorería no pagara al Fondo de manera puntual, en virtud de su obligación de reembolso de las cantidades depositadas en la Cuenta de Tesorería de conformidad con los términos del Contrato de Cuenta de Tesorería. Asimismo, Crédit Agricole CIB ha abierto una Cuenta de Tesorería Adicional a nombre del Fondo a la que se transferirá el saldo de la Cuenta de Tesorería que exceda del Importe Garantizado. Con fecha 22 de marzo de 2013, Bankinter y Crédit Agricole CIB comunicaron a la Sociedad Gestora, en representación del Fondo, la cancelación del Aval y de la Cuenta de Tesorería Adicional. Con fecha 22 de marzo de 2013, se procedió al traslado de la Cuenta de Tesorería del Fondo, de Bankinter a Barclays Bank Plc, Sucursal en España ("Barclays"), mediante la firma de un nuevo Contrato de Apertura de Cuenta a Tipo de Interés Garantizado (Cuenta de Tesorería) en términos sustancialmente idénticos al contrato firmado con Bankinter a la constitución del Fondo. Asimismo, con la misma fecha se procedió al traslado del saldo que en su caso tuviera la Cuenta de Tesorería Adicional, de Crédit Agricole CIB a Barclays. Posteriormente, con fecha 30 de julio de 2015, debido a la bajada de calificación crediticia de Barclays Bank PLC, se ha procedido al traslado de la cuenta de Tesorería del Fondo a Société Générale, Sucursal en España, mediante la firma de un nuevo contrato de Cuenta a Tipo de Interés Garantizado (Cuenta de Tesorería).

Con fecha 20 de julio de 2016, Société Générale, Sucursal en España y la Sociedad Gestora, en nombre y representación del Fondo han suscrito un contrato de novación modificativa no extintiva del Contrato de Cuenta de Tesorería para, entre otros, modificar las condiciones de remuneración de la Cuenta de Tesorería con efectos desde el 30 de julio de 2016.

Los saldos positivos que resulten en la Cuenta de Tesorería devengarán intereses diariamente a un tipo de interés nominal anual que se calculará en base al tipo de interés EONIA diario que publica el Banco de España en su página oficial (el "EONIA"). Si la diferencia entre (i) el EONIA y (ii) un margen de 0,05%, fuera positiva, los intereses se entenderán devengados a favor del Fondo, y el tipo de interés aplicable será el resultante de la sustracción de un margen del 0,05% (5 p.b.) anual al EONIA. Si el EONIA fuera mayor o igual a menos 0,06% y menor o igual que 0,05%, no se devengarán intereses a favor de ninguna de las Partes. Si el EONIA fuera menor a menos 0,06%, los intereses se entenderán devengados a favor del Tenedor de la Cuenta de Tesorería y el tipo de interés aplicable será el valor absoluto resultante de la adición de un margen del 0,06% (6 p.b.) anual al EONIA. Los intereses se liquidarán mensualmente, calculándose por SGSE sobre la base de un año natural compuesto por 365 días, y se abonarán o adeudarán en la propia Cuenta de Tesorería el primer Día Hábil del mes siguiente al de su liquidación. La fórmula de cálculo para la obtención de los intereses diarios será la siguiente: saldo diario de la Cuenta de Tesorería, multiplicado por el tipo de interés nominal anual que corresponda, partido por 36.500. La remuneración prevista anteriormente podrá ser revisada por SGSE el 30 de julio de cada año a contar desde el 30 de julio de 2017 (la "Fecha de Revisión"). La revisión deberá ser comunicada por SGSE a la Sociedad Gestora con 60 días de antelación a cada Fecha de Revisión. En el caso de no estar de acuerdo con la revisión comunicada, la Sociedad Gestora podrá decidir resolver el Contrato de Cuenta de Tesorería con efectos en la Fecha de Revisión, y SG deberá trasladar el importe depositado en la Cuenta de Tesorería (junto con, en su caso, los intereses devengados hasta la fecha de resolución) a la nueva cuenta de tesorería abierta a nombre del Fondo que le indique la Sociedad Gestora. Este contrato queda supeditado a que la calificación de la Entidad Cedente no descienda por debajo de P-1 o de A-1, según las escalas de calificación de Moody's y de S&P; según consta en el Folleto Informativo y en la Escritura de Constitución del Fondo y de Emisión de los Bonos.

Al 31 de diciembre de 2016, la calificación crediticia de dicha entidad cumplía lo indicado anteriormente.

La rentabilidad media de esta cuenta, durante el ejercicio 2016, ha sido del menos 0,06% anual. El importe devengado por este concepto, durante el ejercicio 2016 corresponde a un gasto que ha ascendido a 17 miles de euros (3 miles de euros de ingreso por este concepto en el ejercicio 2015), que se incluyen en el saldo de los epígrafes "Intereses y cargas asimilados – Otros pasivos financieros" e "Intereses y rendimientos asimilados – Otros activos financieros" de la cuenta de pérdidas y ganancias, respectivamente.

La Sociedad Gestora constituyó en la Fecha de Desembolso un Fondo de Reserva Inicial con cargo al desembolso de la suscripción de los Bonos de la Serie E, y posteriormente, en cada Fecha de Pago mantendrá su dotación en el importe del Fondo de Reserva Requerido y de acuerdo al Orden de Prelación de Pagos del Fondo.

Las características del Fondo de Reserva serán las siguientes:

- Importe:

1. El Fondo de Reserva se constituirá en la Fecha de Desembolso por un importe de doce millones quinientos mil (12.500.000,00) euros ("Fondo de Reserva Inicial").
2. Posteriormente a su constitución, en cada Fecha de Pago, el Fondo de Reserva se dotará hasta alcanzar el importe del Fondo de Reserva Requerido que se establece a continuación con cargo a los Fondos Disponibles de acuerdo con el Orden de Prelación de Pagos.

El importe del Fondo de Reserva requerido en cada Fecha de Pago (el "Fondo de Reserva Requerido") será la menor de las siguientes cantidades:

- i) Doce millones quinientos mil (12.500.000,00) euros.
 - ii) La cantidad mayor entre:
 - a) El 2,80% de la suma del Saldo de Principal Pendiente de las Series A1, A2, B, C y D.
 - b) Seis millones doscientos doce mil quinientos (6.212.500,00) euros.
 3. No obstante lo anterior, el Fondo de Reserva Requerido no se reducirá en la Fecha de Pago que corresponda y permanecerá en el importe del Fondo de Reserva Requerido en la anterior Fecha de Pago, cuando en la Fecha de Pago concorra cualquiera de las circunstancias siguientes:
 - i) Que en la Fecha de Determinación anterior a la Fecha de Pago correspondiente, el importe a que ascienda el Saldo Vivo de los Créditos Hipotecarios Morosos fuera igual o superior al 1,00% del Saldo Vivo de los Créditos Hipotecarios no Dudosos.
 - ii) Que en la Fecha de Pago precedente a la Fecha de Pago correspondiente, el Fondo de Reserva no hubiera sido dotado en el importe del Fondo de Reserva Requerido a esa Fecha de Pago.
 - iii) Que no hubieran transcurrido tres años desde la fecha de constitución del Fondo
- Rentabilidad:

El importe de dicho Fondo de Reserva permanecerá depositado en la Cuenta de Tesorería, remunerada en los términos del Contrato de Apertura de Cuenta a Tipo de Interés Garantizado (Cuenta de Tesorería).

- Destino.

El Fondo de Reserva se aplicará en cada Fecha de Pago al cumplimiento de obligaciones de pago del Fondo de acuerdo con el Orden de Prelación de Pagos y el Orden de Prelación de Pagos de Liquidación.

El movimiento del Fondo de Reserva dotado y requerido en cada una de las fechas de pago durante el ejercicio 2016, así como el saldo de la cuenta de tesorería resultante en cada una de esas fechas, se muestran a continuación:

| | Miles de Euros | | |
|---|----------------------------|-------------------------|---|
| | Fondo de Reserva requerido | Fondo de Reserva dotado | Saldo depositado en Tesorería en cada fecha de pago |
| Saldos al 31 de diciembre de 2015 | 9.740 | 9.740 | 15.333 |
| Fondo de Reserva y saldo de tesorería al 22.02.2016 | 9.162 | 9.162 | 9.162 |
| Fondo de Reserva y saldo de tesorería al 23.05.2016 | 8.950 | 8.050 | 8.050 |
| Fondo de Reserva y saldo de tesorería al 22.08.2016 | 8.716 | 8.716 | 8.716 |
| Fondo de Reserva y saldo de tesorería al 21.11.2016 | 8.469 | 8.469 | 8.469 |
| Saldos al 31 de diciembre de 2016 | 8.469 | 8.469 | 14.672 |

8. Obligaciones y otros valores negociables

La Sociedad Gestora, en nombre y representación del Fondo, y con cargo al mismo, procedió en la fecha de constitución del Fondo a la emisión de Bonos por un valor total de 900.000 miles de euros, integrados por 9.000 Bonos de 100.000 euros de valor nominal cada uno, divididos en cinco clases, la primera de ellas integrada por dos series, que tienen las siguientes características:

| Concepto | Serie A1 | Serie A2 | Serie B | Serie C | Serie D | Serie E |
|--|---|--------------------|--------------------|----------------------|--------------------|--------------------|
| Importe nominal de la Emisión (miles de euros) | 30.000 | 816.800 | 15.600 | 15.300 | 9.800 | 12.500 |
| Importe nominal unitario (miles de euros) | 100 | 100 | 100 | 100 | 100 | 100 |
| Número de Bonos | 300 | 8.168 | 156 | 153 | 98 | 125 |
| Tipo de interés nominal | Euribor 3m + 0,05% | Euribor 3m + 0,14% | Euribor 3m + 0,30% | Euribor 3m + 0,55% | Euribor 3m + 2,25% | Euribor 3m + 3,90% |
| Periodicidad de pago | Trimestral | Trimestral | Trimestral | Trimestral | Trimestral | Trimestral |
| Fechas de pago de intereses y amortización | 21 de febrero, 21 de mayo, 21 de agosto y 21 de noviembre de cada año o, en su caso, el siguiente Día Hábil | | | | | |
| Calificaciones | | | | | | |
| Iniciales: Moody`s / S&P | Aaa / AAA | Aaa / AAA | Aa3 / A | Baa1 / BBB- | Ba3 / BB- | Ca / --- |
| Al 31 de diciembre de 2016: Moody`s / S&P | - | Aa2 (sf) / AA+(sf) | A1 (sf) / A+(sf) | Baa1 (sf) / BB+(sf) | Ba2(sf) / B-(sf) | Ca (sf) /--- |
| Actuales (*): Moody`s / S&P | - | Aa2 (sf) / AA+(sf) | A1 (sf) / AA-(sf) | Baa1 (sf) / BBB+(sf) | Ba2(sf) / B-(sf) | Ca (sf) / Ca (sf) |

(*) A la fecha de formulación de estas cuentas anuales.

El movimiento de los Bonos durante los ejercicios 2016 y 2015 ha sido el siguiente:

| | Miles de Euros | | | | | | | | | | | |
|--|---------------------|------------------|---------------------|------------------|---------------------|------------------|---------------------|------------------|---------------------|------------------|---------------------|------------------|
| | Serie A (*) | | Serie B | | Serie C | | Serie D | | Serie E | | Total | |
| | Pasivo no Corriente | Pasivo Corriente | Pasivo no corriente | Pasivo Corriente | Pasivo no corriente | Pasivo Corriente | Pasivo no Corriente | Pasivo Corriente | Pasivo no corriente | Pasivo Corriente | Pasivo no Corriente | Pasivo Corriente |
| Saldos a 1 enero 2015 | 318.926 | 23.232 | 12.345 | 899 | 12.107 | 882 | 7.757 | 565 | 9.832 | 1.548 | 360.967 | 27.126 |
| Amortización 23.02.2015 | - | (11.118) | - | (430) | - | (422) | - | (271) | - | (235) | - | (12.476) |
| Amortización 21.05.2015 | - | (7.883) | - | (305) | - | (299) | - | (192) | - | (359) | - | (9.038) |
| Amortización 21.08.2015 | - | (8.468) | - | (327) | - | (322) | - | (206) | - | (356) | - | (9.679) |
| Amortización 23.11.2015 | - | (7.491) | - | (290) | - | (284) | - | (182) | - | (577) | - | (8.824) |
| Traspasos | (33.697) | 33.697 | (1.304) | 1.304 | (1.279) | 1.279 | (820) | 820 | (1.039) | 1.039 | (38.139) | 38.139 |
| Saldos al 31 de diciembre de 2015 | 285.229 | 21.969 | 11.041 | 851 | 10.828 | 834 | 6.937 | 534 | 8.793 | 1.060 | 322.828 | 25.248 |
| Amortización 22.02.2016 | - | (10.015) | - | (388) | - | (380) | - | (244) | - | (608) | - | (11.635) |
| Amortización 23.05.2016 | - | (6.869) | - | (266) | - | (261) | - | (167) | - | (106) | - | (7.669) |
| Amortización 22.08.2016 | - | (7.573) | - | (293) | - | (287) | - | (184) | - | (275) | - | (8.612) |
| Amortización 21.11.2016 | - | (8.035) | - | (311) | - | (305) | - | (195) | - | (15) | - | (8.861) |
| Traspasos | (32.513) | 32.513 | (1.258) | 1.258 | (1.234) | 1.234 | (791) | 791 | (1.002) | 1.002 | (36.798) | 36.798 |
| Saldos al 31 de diciembre de 2016 | 252.716 | 21.990 | 9.783 | 851 | 9.594 | 835 | 6.146 | 535 | 7.791 | 1.058 | 286.030 | 25.269 |

(*) Se incluye la serie A2 (la serie A1 se encontraba totalmente amortizada a 1 de enero de 2009)

El vencimiento de los bonos de todas las series se producirá en la fecha de vencimiento legal del Fondo, sin perjuicio de que se puedan amortizar previamente de acuerdo a las condiciones establecidas en el folleto de constitución del Fondo y de acuerdo con la previsión estimada de cobro de los activos titulizados y las reglas de amortización descritas a continuación.

Las reglas de amortización de los Bonos de todas las clases y series se encuentran descritos en el de emisión y se resumen a continuación:

Los Fondos Disponibles para Amortización se aplicarán en cada Fecha de Pago a la amortización de cada una de las Series con sujeción a las siguientes reglas (la "Distribución de los Fondos Disponibles para Amortización"):

1. Hasta la Fecha de Pago correspondiente al 21 de mayo de 2007, excluida, los Fondos Disponibles para Amortización de las Series A1, A2, B, C y D serán depositados en la Cuenta de Amortización.
2. A partir de la Fecha de Pago correspondiente al 21 de mayo de 2007, incluida, los Fondos Disponibles para Amortización de las Series A1, A2, B, C y D se aplicarán secuencialmente, en primer lugar a la amortización de la Clase A (Series A1 y A2) hasta su total amortización, en segundo lugar a la amortización de la Serie B hasta su total amortización, en tercer lugar a la amortización de la Serie C hasta su total amortización y en cuarto lugar a la amortización de la Serie D hasta su total amortización, sin perjuicio de lo dispuesto en las reglas 3, 4 y 5 siguientes para la amortización a prorrata de las Series A1, A2, B, C y D.
3. Los importes de los Fondos Disponibles para Amortización de las Series A1, A2, B, C y D aplicados a la amortización de la Clase A (Series A1 y A2), tanto en virtud de la regla 2 anterior como en virtud de las reglas 4 y 5 siguientes, se aplicarán a la amortización de las Series A1 y A2 de la forma siguiente:

3.1 Aplicación ordinaria en el siguiente orden:

- 1º Amortización del principal de los Bonos de la Serie A1.
- 2º. Amortización del principal de los Bonos de la Serie A2, una vez hubieran sido totalmente amortizados los Bonos de la Serie A1.

3.2 Aplicación excepcional a prorrata de la Clase A (“Amortización a Prorrata de la Clase A”) si no se hubiera producido la amortización de la Serie A1 en su totalidad: Se interrumpirá el orden de aplicación del apartado 3.1 anterior en caso de que en la Fecha de Determinación precedente a la Fecha de Pago correspondiente el Saldo Vivo de los Créditos Hipotecarios Morosos fuera superior al 2,00% del Saldo Vivo de los Créditos Hipotecarios no Dudosos.

En este supuesto, en la Fecha de Pago correspondiente el importe de los Fondos Disponibles para Amortización de las Series A1, A2, B, C y D aplicado a la amortización de la Clase A (Series A1 y A2) se aplicará a la amortización de la Serie A1 y a la amortización de la Serie A2, distribuyéndose entre las mismas a prorrata directamente proporcional (i) al Saldo de Principal Pendiente de la Serie A1 y (ii) al Saldo de Principal Pendiente de la Serie A2, a la Fecha de Determinación precedente a la Fecha de Pago correspondiente.

4. No obstante, incluso aunque no hubiera sido amortizada la Clase A (Series A1 y A2) en su totalidad, los Fondos Disponibles para Amortización de las Series A1, A2, B, C y D se aplicarán también a la amortización de la Serie B, de la Serie C y de la Serie D en la Fecha de Pago en la que se cumplan las circunstancias siguientes para la amortización de cada una de dichas Series (“Condiciones para la Amortización a Prorrata”):

- a) Para proceder a la amortización de la Serie B, que en la Fecha de Determinación precedente a la Fecha de Pago correspondiente:
 - i) el Saldo de Principal Pendiente de la Serie B sea igual o mayor al 3,516% de la suma del Saldo de Principal Pendiente de las Series A1, A2, B, C y D, y
 - ii) el Saldo Vivo de los Créditos Hipotecarios Morosos no exceda del 1,50% del Saldo Vivo de los Créditos Hipotecarios no Dudosos.
- b) Para proceder a la amortización de la Serie C, que en la Fecha de Determinación precedente a la Fecha de Pago correspondiente:
 - i) el Saldo de Principal Pendiente de la Serie C sea igual o mayor al 3,448% de la suma del Saldo de Principal Pendiente de las Series A1, A2, B, C y D, y
 - ii) el Saldo Vivo de las Créditos Hipotecarios Morosos no exceda del 1,00% del Saldo Vivo de los Préstamos Hipotecarios no Dudosos.
- c) Para proceder a la amortización de la Serie D, que en la Fecha de Determinación precedente a la Fecha de Pago correspondiente:
 - i) el Saldo de Principal Pendiente de la Serie D sea igual o mayor al 2,209% de la suma del Saldo de Principal Pendiente de las Series A1, A2, B, C y D, y
 - ii) el Saldo Vivo de las Créditos Hipotecarios Morosos no exceda del 1,00% del Saldo Vivo de los Préstamos Hipotecarios no Dudosos.
- d) Para proceder a la amortización de la Serie B y de la Serie C y de la Serie D:
 - i) que el Importe del Fondo de Reserva requerido haya sido dotado en su totalidad en la Fecha de Pago correspondiente, y

ii) que en la Fecha Determinación precedente a la Fecha de Pago correspondiente, el importe del Saldo Vivo de los Créditos Hipotecarios sea igual o superior al 10 por 100 del Saldo Vivo inicial a la constitución del Fondo.

5. En caso de ser de aplicación en una Fecha de Pago la amortización de las Series B, C y D, según lo previsto en la regla 4 anterior, los Fondos Disponibles para Amortización de las Series A1, A2, B, C y D se aplicarán también a la amortización de la Serie B y, en su caso, a la amortización de la Serie C y, en su caso, a la amortización de la Serie D, de modo tal que el Saldo de Principal Pendiente de la Serie B, o el de la Serie C o el de la Serie D con relación a la suma del Saldo de Principal Pendiente de las Series A1, A2, B, C y D se mantengan, respectivamente, en el 3,516%, en el 3,448% y en el 2,209%, o porcentajes superiores a éstos lo más próximos posibles.

6. La amortización parcial de los Bonos de la Serie E se efectuará en cada una de las Fechas de Pago produciéndose el reembolso del principal en una cuantía igual a la diferencia positiva existente entre el Saldo de Principal Pendiente de la Serie E a la Fecha de Determinación precedente a la Fecha de Pago correspondiente y el importe del Fondo de Reserva Requerido a la Fecha de Pago correspondiente.

De acuerdo a lo anterior, el desglose por vencimientos previstos de las series de Bonos, excluyendo los costes de emisión imputados, al 31 de diciembre de 2016, se muestra a continuación:

| | Miles de Euros | | | | | | |
|--------------------------|----------------|------------------|------------------|------------------|------------------|-------------------|----------------|
| | Hasta 1 año | Entre 1 y 2 años | Entre 2 y 3 años | Entre 3 y 4 años | Entre 4 y 5 años | Entre 5 y 10 años | Más de 10 años |
| Bonos de Titulización(*) | 25.269 | 21.761 | 20.882 | 19.989 | 19.250 | 84.394 | 119.754 |

(*) No incluye costes de emisión.

Los Bonos están representados en anotaciones en cuenta y están registrados en la Sociedad de Gestión de los Sistemas de Registro, Compensación y Liquidación de Valores, S.A. y cotizan en AIAF Mercado de Renta Fija.

El tipo de interés nominal medio de los Bonos, durante el ejercicio 2016, ha sido del 0,17% (0,32% en el ejercicio 2015), siendo el tipo de interés máximo el 3,81% y el mínimo el 0,00%. Durante el ejercicio 2016 se han devengado intereses de los Bonos de Titulización por importe de 551 miles de euros (1.189 miles de euros en el ejercicio 2015), de los que 54 miles de euros se encuentran pendientes de pago al 31 de diciembre de 2016 (83 miles de euros al 31 de diciembre de 2015), estando registrados en el epígrafe "Obligaciones y otros valores negociables - Intereses y gastos devengados no vencidos" del pasivo del balance.

Durante el ejercicio 2016 no se han producido impagos de principal ni de intereses de los bonos.

9. Deudas con entidades de crédito

La Sociedad Gestora celebró, en representación y por cuenta del Fondo, con la Entidad Cedente un contrato de préstamo de carácter mercantil por importe de un millón ochocientos cincuenta mil (1.850.000,00) euros (el "Contrato de Préstamo para Gastos Iniciales"). La entrega del importe del Préstamo para Gastos Iniciales se realizó en la Fecha de Desembolso y fue destinado a financiar los gastos de constitución del Fondo y emisión de los Bonos y a financiar parcialmente la suscripción de las Participaciones Hipotecarias, por diferencia entre el capital nominal total a que ascienda la suscripción y el importe nominal total a que ascienden las Series A1, A2, B, C y D.

El Préstamo para Gastos Iniciales devengará un interés nominal anual, determinado trimestralmente para cada periodo de devengo de intereses (diferente a los Periodos de Devengo de Intereses establecidos para los Bonos), que será el que resulte de sumar: (i) el Tipo de Interés de Referencia determinado para los Bonos, y (ii) un margen del 2,00%. Los intereses se liquidarán al día de vencimiento de cada periodo de devengo de intereses (los días 21 de febrero, 21 de mayo, 21 de agosto y 21 de noviembre, hasta la amortización final) y serán exigibles al vencimiento en cada una de las Fechas de Pago, y se calcularán tomando como base: (i) los días efectivos existentes en cada periodo de devengo de intereses y (ii) un año compuesto por trescientos

sesenta (360) días. Los intereses se abonarán en la Fecha de Pago correspondiente siempre que el Fondo disponga de liquidez suficiente de acuerdo con el Orden de Prelación de Pagos o, llegado el caso, con el Orden de Prelación de Pagos de Liquidación.

Los intereses se abonarán en la Fecha de Pago correspondiente siempre que el Fondo disponga de liquidez suficiente de acuerdo con el Orden de Prelación de Pagos o, llegado el caso, con el Orden de Prelación de Pagos de Liquidación.

Al 31 de diciembre de 2016 el préstamo subordinado estaba totalmente amortizado.

10. Ajustes por periodificaciones de pasivo

La composición del saldo de este epígrafe del pasivo del balance al 31 de diciembre de 2016 y 2015 es la siguiente:

| | Miles de Euros | |
|---|----------------|--------------|
| | 2016 | 2015 |
| Comisiones | 2.388 | 2.307 |
| Sociedad Gestora | 7 | 7 |
| Administrador | 123 | 91 |
| Agente financiero | 1 | 1 |
| Variable | 2.322 | 2.208 |
| Corrección de valor por repercusión de pérdidas (*) | (65) | - |
| Otras comisiones | - | - |
| Otros | 2 | 2 |
| Saldo al cierre del ejercicio | 2.390 | 2.309 |

(*) Repercusión de la parte correspondiente del margen de intermediación negativo aplicada a las comisiones con el cedente (comisión variable) pendientes de liquidar.

Durante el ejercicio 2016, el movimiento de este epígrafe, tanto por devengo como por pagos realizados, ha sido el siguiente:

| | Miles de Euros | | | | |
|---|---------------------------|-------------------------|----------------------------|-------------------|-------------------------|
| | Comisión Sociedad Gestora | Comisión Administración | Comisión Agente Financiero | Comisión Variable | Repercusión de pérdidas |
| Saldos al 31 de diciembre de 2015 | 7 | 91 | 1 | 2.208 | - |
| Importes devengados durante el ejercicio 2016 | 62 | 32 | 8 | 114 | (65) |
| Pagos realizados el 22.02.2016 | (16) | - | (2) | - | - |
| Pagos realizados el 23.05.2016 | (16) | - | (2) | - | - |
| Pagos realizados el 22.08.2016 | (16) | - | (2) | - | - |
| Pagos realizados el 21.11.2016 | (14) | - | (2) | - | - |
| Saldos al 31 de diciembre de 2016 | 7 | 123 | 1 | 2.322 | (65) |

Las condiciones específicas por comisiones en relación con los contratos establecidos se detallan a continuación:

- Comisión variable / Margen de intermediación financiera

La Sociedad Gestora, en representación y por cuenta del Fondo, remunera a la Entidad Cedente por el proceso de intermediación financiera desarrollado.

La remuneración a la Entidad Cedente consiste en el pago de una remuneración variable y subordinada (el "Margen de intermediación Financiera") que se determina y devenga al vencimiento de cada periodo trimestral que comprende, los tres meses naturales anteriores a cada Fecha de Pago, en una cuantía igual a la diferencia positiva, si la hubiere, entre los ingresos y gastos, incluidas las pérdidas de ejercicios anteriores si las hubiere, devengados por el Fondo de acuerdo con su contabilidad y previos al cierre cada periodo trimestral.

- Comisión de la Sociedad Gestora

La Sociedad Gestora percibirá una comisión periódica sobre el Saldo de Principal Pendiente de la Emisión de Bonos que se devengará diariamente desde la constitución del Fondo hasta su extinción y se liquidará y pagará por Periodos de Devengo de Intereses vencidos en cada una de las Fechas de Pago.

La comisión periódica en cada Fecha de Pago será igual al 0,0190% anual que se devengará sobre los días efectivos transcurridos de cada Periodo de Devengo de Intereses, desde la fecha de constitución del Fondo hasta la extinción del mismo, y se pagará trimestralmente por periodos vencidos en cada una de las Fechas de Pago, calculándose sobre la suma del Saldo de Principal Pendiente de las Series A1, A2, B, C y D en la Fecha de Determinación precedente a la Fecha de Pago correspondiente. La comisión periódica correspondiente a la primera Fecha de Pago se devengará desde la fecha de constitución del Fondo y se calculará sobre el importe nominal de la Emisión de Bonos.

- Comisión del agente financiero

Hasta el 22 de marzo de 2013 (fecha de sustitución del primer Agente Financiero –véase Nota 7), el Fondo satisfacía al mismo una comisión de 1.502,53 euros, impuestos incluidos en su caso, en cada Fecha de Pago de los Bonos durante la vigencia del Contrato de Agencia de Pagos, que se pagaba en la misma Fecha de Pago, siempre que el Fondo dispusiera de liquidez suficiente y de acuerdo con el Orden de Prelación de Pagos o, llegado el caso, con el Orden de Prelación de Pagos de Liquidación. Finalmente, desde el 30 de julio de 2015, y tras la nueva sustitución del Agente Financiero, el actual Agente Financiero (Société Générale, Sucursal en España) percibirá una comisión de 1.500,00 euros, impuestos incluidos en su caso, en cada Fecha de Pago de los Bonos durante la vigencia del Contrato de Agencia de Pagos, que se pagará en la misma Fecha de Pago, siempre que el Fondo disponga de liquidez suficiente y de acuerdo con el Orden de Prelación de Pagos o, llegado el caso, con el Orden de Prelación de Pagos de Liquidación.

- Comisión del Administrador de los activos titulizados

La Entidad Cedente como contraprestación por la custodia, administración y gestión de los Préstamos Hipotecarios y el depósito de los títulos representativos de los Certificados de Transmisión de Hipoteca, tendrá derecho a recibir por periodos vencidos en cada una de las Fechas de Pago y durante el periodo de vigencia del Contrato, una comisión de administración subordinada igual al 0,01% anual, incluido el Impuesto sobre el Valor Añadido en caso de no gozar exención del mismo, que se devengará sobre los días efectivos transcurridos y sobre el Saldo Vivo medio diario de los Préstamos Hipotecarios que administre durante cada Periodo de Devengo de Intereses.

11. Acreedores y otras cuentas a pagar

La composición del saldo de este epígrafe del pasivo del balance, al 31 de diciembre de 2016 y 2015, es la siguiente:

| | Miles de Euros | |
|------------------|----------------|----------|
| | 2016 | 2015 |
| Otros acreedores | 8 | 9 |
| | 8 | 9 |

12. Ajustes repercutidos en balance de ingresos y gastos reconocidos

Este epígrafe del pasivo del balance recoge el importe de las variaciones del valor razonable de los activos clasificados como derivados de cobertura que, conforme a lo dispuesto en la Nota 2, deben registrarse en este epígrafe del pasivo de dicho balance. Dichas variaciones se registran en la cuenta de pérdidas y ganancias cuando se produzca su extinción o realización. Su movimiento, durante los ejercicios 2016 y 2015, se muestra a continuación.

| | Miles de Euros | |
|---|----------------|----------------|
| | 2016 | 2015 |
| Saldos al inicio del ejercicio | (3.992) | (5.075) |
| Ajustes repercutidos por coberturas de flujos de efectivo (véase Nota 15) | 33 | 1.083 |
| Saldos al cierre del ejercicio | (3.959) | (3.992) |

13. Otros gastos de explotación

El saldo del epígrafe “Otros gastos de explotación – Servicios exteriores – Servicios de profesionales independientes” de las cuentas de pérdidas y ganancias incluye 2 miles de euros satisfechos por el Fondo en concepto de auditoría de sus cuentas anuales del ejercicio 2016 (2 miles de euros en el ejercicio 2015), único servicio prestado por dicho auditor.

Información sobre el periodo medio de pago a proveedores. Disposición adicional tercera. «Deber de información» de la Ley 15/2010, de 5 de julio:

Al 31 de diciembre de 2016 y 2015, el Fondo no tenía ningún importe significativo pendiente de pago a proveedores en operaciones comerciales. Asimismo, durante los ejercicios 2016 y 2015, el Fondo no ha realizado pagos significativos a proveedores en operaciones comerciales. En opinión de los Administradores de su Sociedad Gestora, tanto los importes pendientes de pago a proveedores en operaciones comerciales al 31 de diciembre de 2016 y 2015 como los pagos realizados a dichos proveedores durante el ejercicio 2016 y 2015 cumplen o han cumplido con los límites legales de aplazamiento.

14. Situación fiscal

El Fondo tiene sujetos a inspección fiscal todos los impuestos que le son de aplicación correspondientes a los cuatro últimos ejercicios. En opinión de los Administradores de su Sociedad Gestora, la posibilidad de que se materialicen pasivos fiscales correspondientes a los ejercicios sujetos a inspección es remota y, en cualquier caso, la deuda tributaria que de ellos pudiera derivarse no afectaría significativamente a las cuentas anuales.

Según se indica en la Nota 3-h, en los ejercicios 2016 y 2015 se han equilibrado los ingresos y los gastos del Fondo, por lo que no ha procedido liquidar cuota alguna por el Impuesto sobre Beneficios.

15. Derivados de cobertura

La Sociedad Gestora celebró, en representación y por cuenta del Fondo, con la Entidad Cedente, un contrato de permuta financiera de intereses (el “Contrato de Permuta de Intereses” o la “Permuta de Intereses”) conforme al modelo de Contrato Marco ISDA (2000 Definiciones), cuyas características más relevantes se describen a continuación.

El tipo de interés a pagar por el Fondo, será en cada fecha de liquidación el tipo de interés anual que resulte de dividir (i) la suma del importe total de intereses correspondientes al índice de referencia de los intereses ordinarios vencidos no aplazados de los Créditos Hipotecarios no Dudosos a la fecha de liquidación en curso, pagados o no por los Deudores, durante el periodo de liquidación, entre (ii) el Nocial de Permuta, multiplicado por el resultado de dividir 360 entre el número de días del periodo de liquidación.

El tipo de interés a pagar por la Entidad Cedente en cada periodo de liquidación será el Tipo de Referencia determinado para los Bonos correspondiente al Periodo de Devengo de Interés coincidente con cada periodo de liquidación de la Entidad Cedente.

El nocional del contrato de permuta financiera será para cada periodo de liquidación la media diaria durante el periodo de liquidación del Fondo que vence del Saldo Vivo de los Créditos Hipotecarios no Dudosos.

Con fecha 3 de diciembre de 2010, Crédit Agricole CIB se subrogó en la posición de Bankinter, S.A. en el contrato de permuta financiera de intereses. Con motivo de esta subrogación, Crédit Agricole CIB adquiere la condición de Parte B en el contrato de permuta anteriormente descrito.

La finalidad de la permuta financiera es asegurar la estructura financiera del fondo. En este fondo, el nocional de la permuta financiera, es el saldo medio de los activos. Los flujos que se cubren con la permuta financiera son aquellos que se han generado por el nocional de la permuta. Mediante la permuta, el Fondo se asegura recibir de la contraparte los intereses calculados con el tipo de interés medio ponderado de los bonos a cambio de pagar los intereses recibidos de los activos sobre el nocional de la permuta.

Siendo así, se considera que la cobertura es eficaz porque se asegura que los flujos que se pagan por los pasivos cubiertos no difieran, con la base del nocional de la permuta, de los que se cobran por los activos cubiertos.

Asimismo, y realizando un análisis retrospectivo, la cobertura es eficaz pues los flujos pagados y cobrados por la contrapartida de la permuta financiera, se sitúan dentro del rango del 80-125% de los flujos cobrados y pagados de los activos y pasivos del fondo.

El resultado neto de este contrato, correspondiente al ejercicio 2016, ha sido un gasto por importe de 980 miles de euros (1.163 miles de euros de gasto en el ejercicio 2015), que figuran registrados en el saldo del epígrafe "Resultado de operaciones de cobertura de flujos de efectivo (neto)" de la cuenta de pérdidas y ganancias, de los que 105 miles de euros estaban pendientes de pago al 31 de diciembre de 2016 (160 miles de euros pendientes de pago al 31 de diciembre de 2015), estando registrados en el saldo del epígrafe "Pasivos financieros a corto plazo – Derivados – Derivados de cobertura" del pasivo corriente del balance.

El valor razonable de la permuta financiera se determina mediante la suma de los flujos de efectivo futuros estimados a recibir y a pagar, descontados a la fecha de cálculo, utilizándose en el proceso de valoración el método conocido como "valor actual neto", aplicando para la actualización en la estructura de plazos los tipos futuros de la curva de tipos de interés que estén correlacionados con los subyacentes correspondientes, siendo, conforme a las condiciones del contrato de permuta financiera, el método de cálculo y estimación el siguiente:

i) Para la obtención de los importes nominales o nocionales derivados del saldo vivo de los activos titulizados y los flujos futuros de intereses relacionados con los intereses de los activos titulizados a percibir:

a) se calculan las cuotas de principal y de intereses de cada uno de los activos titulizados, según el sistema de amortización, las fechas de liquidación, el tipo de interés que para el caso de variable se aplica iterativamente al resultante de sumar en cada fecha de revisión el índice de referencia estimado, aplicando en la estructura de plazos los tipos futuros procedentes de la curva de tipos de interés que este correlacionada con cada uno de ellos y, en su caso, el margen correspondiente;

b) se agregan en cada fecha futura los importes de las cuotas de principal calculados de cada derecho de crédito, corregidos con la aplicación de las hipótesis de comportamiento en cuanto a tasa de amortización anticipada y tasas de entrada y recuperación de morosidad.

ii) A partir de i) se obtiene la estimación del importe a pagar por agregación de los flujos de intereses esperados descontados a valor actual.

iii) Con respecto al subyacente de pasivos emitidos, con los flujos de principal a percibir estimados de los activos titulizados calculados en b), se modela la amortización de principal de cada serie, según las condiciones de emisión, en cada fecha de pago futura, calculándose para cada serie el saldo de principal pendiente resultante y el tipo de interés variable que le sería de aplicación como resultado de la agregación del índice de referencia,

calculado de la aplicación de los tipos o índices futuros implícitos en la curva de tipos de interés correlacionado con el subyacente, y, en su caso, el margen correspondiente.

iv) Los flujos futuros esperados a recibir en cada fecha liquidación se obtienen de la aplicación a los importes nominales o nocionales, calculados en i), los tipos de interés nominales calculados en iii); descontados a valor actual.

v) El valor actual neto calculado se ajusta deduciendo el impacto que representan en el mismo los importes devengados no vencidos desde la última fecha de liquidación anterior hasta la fecha de cálculo actual, los cuales son registrados en la cuenta de pérdidas y ganancias.

Al 31 de diciembre de 2016 la hipótesis de valoración del swap es la que se indica en el cuadro siguiente:

| | 2016 |
|-------------------------------|---------|
| Precio (miles de euros) | (4.064) |
| Nominal swap (miles de euros) | 298.548 |
| TACP | 4,71% |
| % Tasa de Morosos | 1,20% |
| % Tasa de Dudosos | 0,76% |
| % Recuperación Dudosos | 45,63% |

A continuación se presenta un desglose, por tipos de riesgos cubiertos, del valor razonable activo de los derivados designados como de cobertura contable, al 31 de diciembre de 2016 y 2015, que se encuentran registrados en el epígrafe "Derivados- Derivados de cobertura" del activo y pasivo corriente y no corriente, atendiendo a su vencimiento, del balance:

| | Miles de Euros | |
|--|----------------|--------------|
| | 2016 | 2015 |
| Coberturas de flujos de efectivo (véase Nota 12) | 4.064 | 4.152 |
| | 4.064 | 4.152 |

16. Gestión del riesgo

La actividad del Fondo está expuesta a la asunción de uno o varios tipos de riesgos financieros, habiendo sido sus diferentes componentes objeto de análisis y evaluación durante su estructuración con el fin de dotarle de diferentes operaciones de mejora de crédito y de mecanismos operativos adecuados para distribuir y reducir la exposición a dichos riesgos. Así pues, las políticas y procedimientos de gestión de los riesgos financieros del Fondo se encuentran establecidos de forma explícita y limitada en la propia escritura de constitución del Fondo, asimismo recogidos en el folleto informativo inscrito en los registros oficiales de la Comisión Nacional del Mercado de Valores previamente a su constitución, de forma tal que con posterioridad la Sociedad Gestora, ni ninguna entidad, tiene poder de decisión en relación a la operativa del Fondo, limitándose a la gestión y administración del mismo poniendo en funcionamiento las operaciones financieras de mejora de crédito y de servicios y los mecanismos operativos establecidos.

A estos efectos la Sociedad Gestora tiene establecidos con el Administrador / Cedente de los activos determinados protocolos de información con periodicidad diaria y mensual que le proporciona información exhaustiva de los activos titulizados de cara al seguimiento y control de los mismos.

Las operaciones financieras de mejora contratadas por la Sociedad Gestora, en nombre y representación del Fondo, con el objeto de minorar y distribuir el riesgo de impago de los Bonos emitidos por el Fondo son las siguientes:

| | Contraparte |
|---|---|
| <ul style="list-style-type: none"> Apertura de Cuenta a Tipo de Interés Garantizado (Cuenta de Tesorería) Mitiga parcialmente la merma de rentabilidad de la liquidez del Fondo por el desfase temporal entre los ingresos percibidos diariamente de los Créditos Hipotecarios hasta que se produce el pago de los intereses y reembolso de principal de los Bonos en la Fecha de Pago inmediatamente posterior. | Bankinter S.A. * (inicial) Société Générale, Sucursal en España (actual) |
| <ul style="list-style-type: none"> Bonos de la Serie E Mitiga el riesgo de crédito por la morosidad y falencia de los Créditos Hipotecarios. | Bankinter S.A. * |
| <ul style="list-style-type: none"> Permuta Financiera de Intereses Mitiga el riesgo de tipo de interés que tiene lugar en el Fondo por el hecho de encontrarse los Préstamos Hipotecarios sometidos a intereses variables con diferentes índices de referencia y diferentes periodos de revisión y de liquidación a los intereses variables establecidos para cada una de las Series de los Bonos que se emiten con cargo al Fondo (el "Riesgo de Base") | Crédit Agricole CIB (actual) Bankinter S.A. * (inicial) |

* Entidad Cedente de los activos titulizados agrupados en el Fondo.

Los riesgos financieros más significativos relacionados con la actividad del Fondo son:

– Riesgo de crédito:

Las principales exposiciones al riesgo de crédito son la morosidad y falencia de los activos titulizados y el de contrapartida respecto de determinadas operaciones y servicios financieros contratados por el Fondo.

Para minimizar el riesgo de morosidad y falencia de los activos titulizados el Fondo cuenta con el importe de los Bonos de la Serie E destinado a la constitución del Fondo de Reserva Inicial y depositado en la Cuenta de Tesorería (véase Nota 7).

Asimismo, la subordinación y postergación en el pago de intereses y de reembolso de principal entre los Bonos de las diferentes Series que se deriva del lugar que ocupan en la aplicación de los Fondos Disponibles así como de las reglas de Distribución de los Fondos Disponibles para Amortización de las Series A1, A2, B, C y D del Orden de Prelación de Pagos, o en la aplicación de los Fondos Disponibles de Liquidación del Orden de Prelación de Pagos de Liquidación constituyen un mecanismo diferenciado de protección entre las Series.

Al 31 de diciembre de 2016 la tasa de morosidad de los activos titulizados asciende al 1,24% del principal total de los activos, cuya evolución se muestra en el siguiente gráfico:

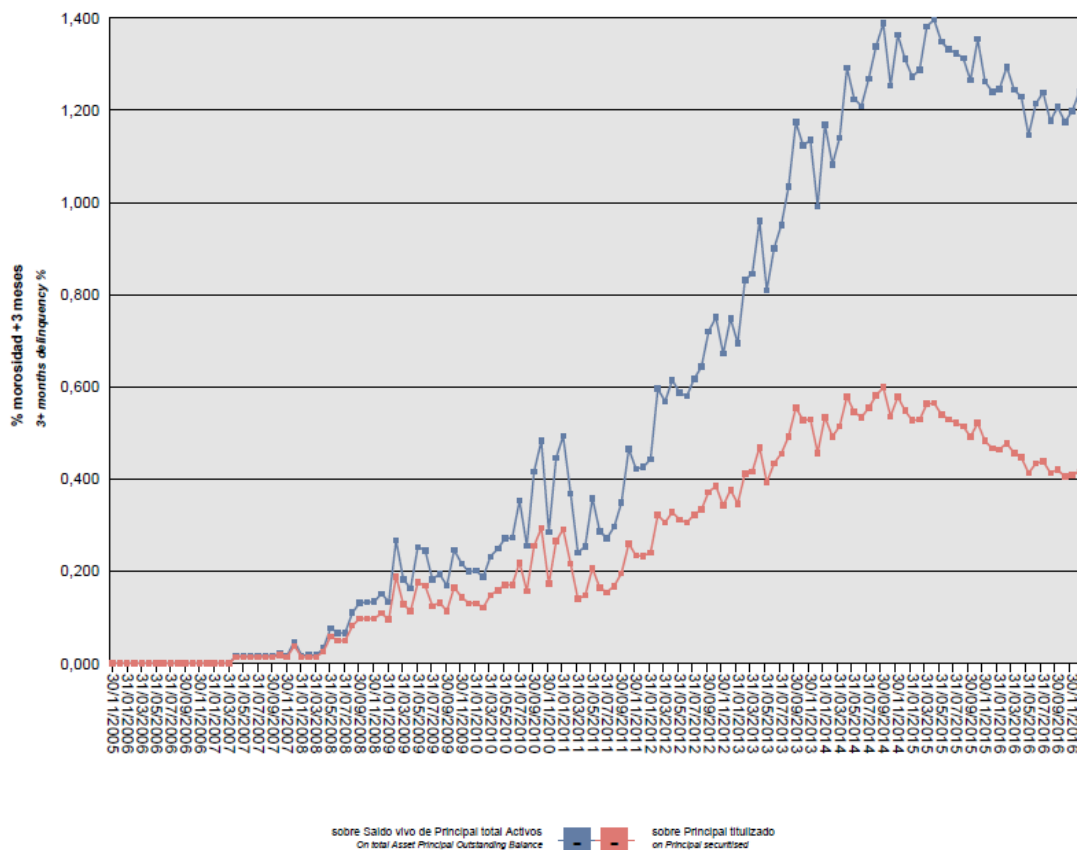

Asimismo, la evolución de la tasa de recuperación de los activos titulados morosos muestra en el siguiente gráfico al 31 de diciembre de 2016:

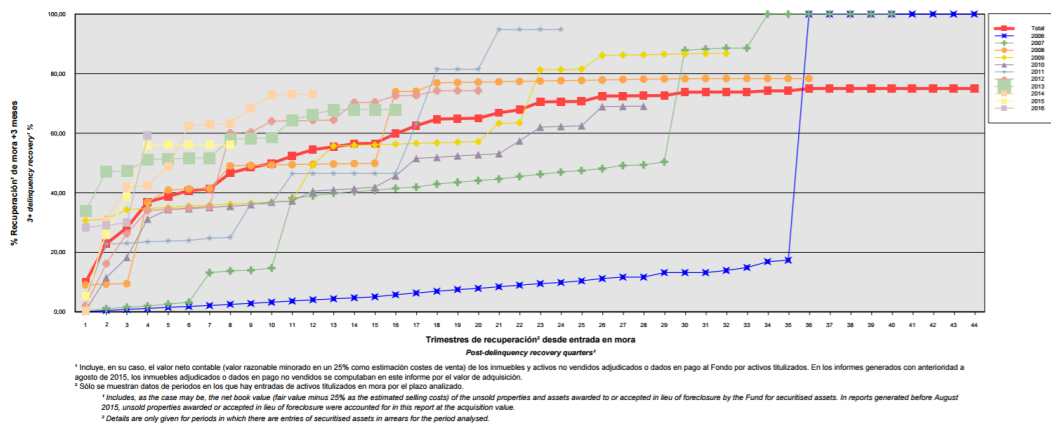

Para mitigar el riesgo de contrapartida motivado por un posible descenso en las calificaciones crediticias otorgadas por las Agencias de Calificación a las entidades de contrapartida de las diferentes operaciones y servicios financieros, se establecen, dependiendo de los términos contractuales, determinadas actuaciones como son:

- a) Aval a la contraparte por una tercera entidad con unas calificaciones crediticias mínima requerida, según las escalas de calificación de las Agencias de Calificación, que garantice el cumplimiento de las

obligaciones contractuales de la contraparte, durante el tiempo que se mantenga la situación de pérdida de la calificación.

- b) Sustitución de la contraparte por una tercera entidad con unas calificaciones crediticias mínimas requeridas, según las escalas de calificación de las Agencias de Calificación.
- c) Inversión de los saldos depositados objeto del contrato, en activos de renta fija en euros a corto plazo emitidos por entidades que como mínimo cuenten con las calificaciones mínimas requeridas.
- d) Constitución por la contraparte de depósitos de efectivo o de valores a favor del Fondo por importes determinados en cada momento, en garantía del cumplimiento de las obligaciones contractuales de la contraparte efectuados en una entidad con unas calificaciones crediticias mínimas requeridas, según las escalas de calificación de las Agencias de Calificación.

– Riesgo de concentración:

La exposición al riesgo surge por la concentración geográfica respecto de los deudores de los activos titulizados cedidos al Fondo, a cuyo nivel de concentración, una situación de cualquier índole que tenga un efecto negativo sobre las diferentes áreas geográficas, pudiera afectar a los pagos de los activos titulizados que respaldan la emisión de los Bonos de Titulización del Fondo.

La distribución geográfica según la región o comunidad donde se ubica el inmueble objeto de la garantía hipotecaria al 31 de diciembre de 2016 se presenta en el cuadro F del estado S.05.1 del Anexo.

– Riesgo de tipo de interés:

La exposición surge como consecuencia de la variación de los tipos de interés los activos titulizados adquiridos por el Fondo, cuya determinación se realiza, generalmente con una periodicidad diferente a la de los pasivos emitidos por el Fondo además de hallarse aquellos referenciados a índices diferentes de estos.

Mediante el contrato de permuta financiera, se mitiga el riesgo de tipo de interés que tiene lugar en el Fondo por el hecho de encontrarse los Créditos Hipotecarios sometidos a intereses variables con diferentes índices de referencia y diferentes periodos de revisión y de liquidación a los intereses variables establecidos para los Bonos referenciados al Euribor a 3 meses y con periodos de devengo y liquidación trimestrales, así como el riesgo que se deriva de las posibles renegociaciones del tipo de interés de los Créditos Hipotecarios que puede resultar incluso en su novación a un tipo de interés fijo. Las características de dicha operación se muestran en la nota 15.

De la misma manera a través de Apertura de Cuenta a Tipo de Interés Garantizado (Cuenta de Tesorería) se mitiga parcialmente la merma de rentabilidad de la liquidez del Fondo por el desfase temporal entre los ingresos percibidos diariamente de los Créditos Hipotecarios hasta que se produce el pago de los intereses y reembolso de principal de los Bonos en la Fecha de Pago inmediatamente posterior.

– Riesgo de amortización anticipada:

La exposición surge como consecuencia de que las Participaciones Hipotecarias agrupadas en el Fondo serán amortizadas anticipadamente cuando los Deudores de los Créditos Hipotecarios reembolsen anticipadamente la parte de capital pendiente de amortizar, en los términos previstos en cada una de sus escrituras de concesión de los Créditos Hipotecarios.

El riesgo que supondrá dicha amortización anticipada se traspasará trimestralmente, en cada Fecha de Pago, a los titulares de los Bonos mediante la amortización parcial de los mismos,

La evolución de la tasa de amortización anticipada de los activos titulizados muestra en el siguiente gráfico al 31 de diciembre de 2016:

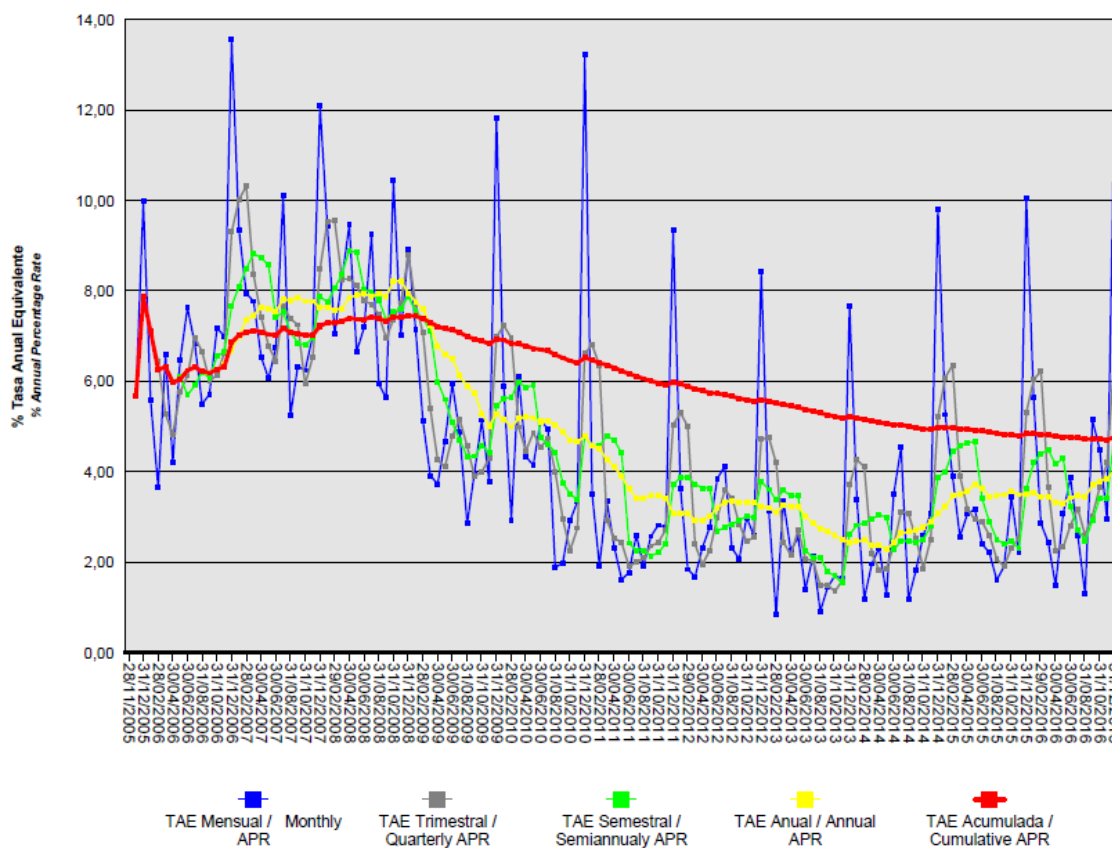

17. Liquidaciones intermedias

A continuación se detallan los cobros y pagos realizados por el Fondo durante el ejercicio 2016:

| Liquidación de cobros y pagos del período | En miles de euros | | | |
|--|-------------------|-------------|-----------|-------------|
| | Período | | Acumulado | |
| | Real | Contractual | Real | Contractual |
| Activos titulizados clasificados en el Activo | | | | |
| Cobros por amortizaciones ordinarias | 22.071 | 13.502 | 255.308 | 215.483 |
| Cobros por amortizaciones anticipadas | 13.043 | 19.654 | 325.420 | 453.770 |
| Cobros por intereses ordinarios | 1.718 | 6.691 | 161.702 | 154.479 |
| Cobros por intereses previamente impagados | 85 | - | 3.734 | - |
| Cobros por amortizaciones previamente impagadas | 795 | - | 7.713 | - |
| Otros cobros en especie | - | - | - | - |
| Otros cobros en efectivo | - | - | - | - |
| Series emitidas clasificadas en el Pasivo (información serie a serie) | | | | |
| Pagos por amortización ordinaria (Serie A1) | - | - | 30.000 | 30.000 |
| Pagos por amortización ordinaria (Serie A2) | 32.492 | 30.691 | 542.094 | 613.747 |
| Pagos por amortización ordinaria (Serie B) | 1.258 | 1.188 | 4.967 | 7.741 |
| Pagos por amortización ordinaria (Serie C) | 1.233 | 1.165 | 4.871 | 7.592 |
| Pagos por amortización ordinaria (Serie D) | 790 | 746 | 3.118 | 4.862 |
| Pagos por amortización ordinaria (Serie E) | 1.004 | 952 | 3.651 | 6.203 |
| Pagos por intereses ordinarios (Serie A1) | - | - | 1.410 | 1.109 |
| Pagos por intereses ordinarios (Serie A2) | 37 | 5.763 | 120.696 | 133.726 |
| Pagos por intereses ordinarios (Serie B) | 10 | 237 | 3.136 | 4.136 |
| Pagos por intereses ordinarios (Serie C) | 39 | 265 | 3.481 | 4.625 |
| Pagos por intereses ordinarios (Serie D) | 148 | 234 | 3.988 | 4.089 |
| Pagos por intereses ordinarios (Serie E) | 346 | 412 | 7.330 | 7.201 |
| Pagos por amortizaciones anticipadas (Serie A1) | - | - | - | - |
| Pagos por amortizaciones anticipadas (Serie A2) | - | - | - | - |
| Pagos por amortizaciones anticipadas (Serie B) | - | - | - | - |
| Pagos por amortizaciones anticipadas (Serie C) | - | - | - | - |
| Pagos por amortizaciones anticipadas (Serie D) | - | - | - | - |
| Pagos por amortizaciones anticipadas (Serie E) | - | - | - | - |
| Pagos por amortización previamente impagada (Serie A1) | - | - | - | - |
| Pagos por amortización previamente impagada (Serie A2) | - | - | - | - |
| Pagos por amortización previamente impagada (Serie B) | - | - | - | - |
| Pagos por amortización previamente impagada (Serie C) | - | - | - | - |
| Pagos por amortización previamente impagada (Serie D) | - | - | - | - |
| Pagos por amortización previamente impagada (Serie E) | - | - | - | - |
| Pagos por intereses previamente impagados (Serie A1) | - | - | - | - |
| Pagos por intereses previamente impagados (Serie A2) | - | - | - | - |
| Pagos por intereses previamente impagados (Serie B) | - | - | - | - |
| Pagos por intereses previamente impagados (Serie C) | - | - | - | - |
| Pagos por intereses previamente impagados (Serie D) | - | - | - | - |
| Pagos por intereses previamente impagados (Serie E) | - | - | - | - |
| Pagos por amortización de préstamos subordinados | - | - | 1.850 | - |
| Pagos por intereses de préstamos subordinados | - | - | 115 | - |
| Otros pagos del período | 1.140 | - | 28.871 | - |

A continuación, se desglosa por fechas de pago los pagos realizados por el fondo a los pasivos financieros:

| | 22/02/2016 | 22/02/2016 | 23/05/2016 | 23/05/2016 | 22/08/2016 | 22/08/2016 | 21/11/2016 | 21/11/2016 |
|------------------------------------|------------|------------|------------|------------|------------|------------|------------|------------|
| | Principal | Intereses | Principal | Intereses | Principal | Intereses | Principal | Intereses |
| Serie A1 | | | | | | | | |
| Impagado - acumulado anterior | - | - | - | - | - | - | - | - |
| Devengado periodo | - | - | - | - | - | - | - | - |
| Liquidado | - | - | - | - | - | - | - | - |
| Disposición mejora de crédito | - | - | - | - | - | - | - | - |
| Insuficiencia fondos disponibles | - | - | - | - | - | - | - | - |
| Serie A2 | | | | | | | | |
| Impagado - acumulado anterior | - | - | - | - | - | - | - | - |
| Devengado periodo | 10.014 | 37 | 6.870 | - | 7.573 | - | 8.035 | - |
| Liquidado | 10.014 | 37 | 6.870 | - | 7.573 | - | 8.035 | - |
| Disposición mejora de crédito | - | - | - | - | - | - | - | - |
| Insuficiencia fondos disponibles | - | - | - | - | - | - | - | - |
| Serie B | | | | | | | | |
| Impagado - acumulado anterior | - | - | - | - | - | - | - | - |
| Devengado periodo | 388 | 6 | 266 | 3 | 293 | 1 | 311 | - |
| Liquidado | 388 | 6 | 266 | 3 | 293 | 1 | 311 | - |
| Disposición mejora de crédito | - | - | - | - | - | - | - | - |
| Insuficiencia fondos disponibles | - | - | - | - | - | - | - | - |
| Serie C | | | | | | | | |
| Impagado - acumulado anterior | - | - | - | - | - | - | - | - |
| Devengado periodo | 380 | 14 | 261 | 10 | 287 | 8 | 305 | 7 |
| Liquidado | 380 | 14 | 261 | 10 | 287 | 8 | 305 | 7 |
| Disposición mejora de crédito | - | - | - | - | - | - | - | - |
| Insuficiencia fondos disponibles | - | - | - | - | - | - | - | - |
| Serie D | | | | | | | | |
| Impagado - acumulado anterior | - | - | - | - | - | - | - | - |
| Devengado periodo | 244 | 40 | 167 | 38 | 184 | 36 | 195 | 34 |
| Liquidado | 244 | 40 | 167 | 38 | 184 | 36 | 195 | 34 |
| Disposición mejora de crédito | - | - | - | - | - | - | - | - |
| Insuficiencia fondos disponibles | - | - | - | - | - | - | - | - |
| Serie E | | | | | | | | |
| Impagado - acumulado anterior | - | - | - | - | - | - | - | - |
| Devengado periodo | 690 | 94 | 294 | 87 | 422 | 84 | 395 | 81 |
| Liquidado | 608 | 94 | 106 | 87 | 275 | 84 | 15 | 81 |
| Disposición mejora de crédito | - | - | - | - | - | - | - | - |
| Insuficiencia fondos disponibles | 82 | - | 188 | - | 147 | - | 380 | - |
| Financiaciones subordinadas | | | | | | | | |
| Impagado - acumulado anterior | - | - | - | - | - | - | - | - |
| Devengado periodo | - | - | - | - | - | - | - | - |
| Liquidado | - | - | - | - | - | - | - | - |
| Disposición mejora de crédito | - | - | - | - | - | - | - | - |
| Insuficiencia fondos disponibles | - | - | - | - | - | - | - | - |

BANKINTER 11 Fondo de Titulización Hipotecaria

Informe de Gestión correspondiente al ejercicio anual terminado el 31 de diciembre de 2016

Bankinter 11 Fondo de Titulización Hipotecaria (el "Fondo") se constituyó mediante escritura pública otorgada el 28 de noviembre de 2005 por Europea de Titulización, S.A., Sociedad Gestora de Fondos de Titulización, agrupando 6.213 Participaciones Hipotecarias por un importe de 887.508.156,19 euros, emitidas por Bankinter, S.A., en esa misma fecha.

Asimismo, con fecha 2 de diciembre de 2005 se procedió a la puesta en circulación de la emisión de los Bonos de Titulización Hipotecaria por un importe nominal total de 900.000.000,00 euros integrados por 300 Bonos de la Serie A1, 8.168 Bonos de la Serie A2, 156 Bonos de la Serie B, 153 Bonos de la Serie C, 98 Bonos de la Serie D y 125 Bonos de la Serie E, representados en anotaciones en cuenta de 100.000,00 euros de valor unitario.

Con fecha 25 de noviembre de 2005, la Comisión Nacional del Mercado de Valores verificó e inscribió en los registros oficiales los documentos acreditativos y el folleto informativo correspondientes a la constitución del Fondo y la emisión de Bonos de Titulización Hipotecaria.

El Fondo constituye un patrimonio separado y cerrado, carente de personalidad jurídica, que está integrado en cuanto a su activo por las Participaciones Hipotecarias que agrupa, el Fondo de Reserva depositado en la Cuenta de Tesorería y, en cuanto a su pasivo, por los Bonos de Titulización Hipotecaria emitidos y el Préstamo para Gastos Iniciales. Adicionalmente el Fondo tiene concertada la Permuta de Intereses.

El Fondo está regulado por la Ley 19/1992 de 7 de julio, sobre Régimen de Sociedades y Fondos de Inversión Mobiliaria y sobre Fondos de Titulización Hipotecaria, regulaciones posteriores, así como por la propia escritura de constitución.

El Fondo está sometido al tipo general del Impuesto de Sociedades y exento del concepto de operaciones societarias del Impuesto de Transacciones y Actos Jurídicos Documentados. Las contraprestaciones satisfechas a los titulares de los Bonos tendrán la consideración de rendimientos de capital mobiliario y por tanto podrán estar sujetos a retención de acuerdo con las normas fiscales que les sean aplicables.

Europea de Titulización, S.A., Sociedad Gestora de Fondos de Titulización, con domicilio social en Madrid, C/ Lagasca, 120, tiene a su cargo la administración y representación legal del Fondo. Asimismo, de conformidad con la normativa legal aplicable, le corresponde en calidad de negocios ajenos, la representación y defensa de los intereses de los titulares de los Bonos emitidos con cargo al Fondo y de los restantes acreedores del mismo. Europea de Titulización, S.A., Sociedad Gestora de Fondos de Titulización (en adelante "la Sociedad Gestora") figura inscrita en el registro especial de la Comisión Nacional del Mercado de Valores con el número 2.

La Sociedad Gestora con el objeto de consolidar la estructura financiera del Fondo y procurar la mayor cobertura posible para los riesgos inherentes a la emisión de Bonos, así como complementar la administración del Fondo, suscribió a la constitución del Fondo los contratos que a continuación se enumeran con indicación de las entidades de contrapartida:

- Apertura de Cuenta a Tipo de Interés Garantizado (Cuenta de Tesorería) Bankinter, S.A.
- Permuta de Intereses Bankinter, S.A.
- Agencia de Pagos de los Bonos Bankinter, S.A.
- Préstamos para Gastos Iniciales Bankinter, S.A.
- Intermediación Financiera Bankinter, S.A.
- Administración de los Créditos Hipotecarios y Depósito de las Participaciones Hipotecarias Bankinter, S.A.
- Dirección, Aseguramiento y Colocación de la Emisión de Bonos Ixis Corporate & Investment Bank, Fortis Bank NV-SA, Merrill Lynch International y Bankinter.

A) EVOLUCIÓN DEL FONDO

1. Activos titulizados – Participaciones Hipotecarias.

Las 6.213 Participaciones Hipotecarias que se agrupan en el Fondo se emiten por el plazo restante de vencimiento de cada uno de los 6.213 Créditos Hipotecarios (primeras disposiciones de contratos de línea de crédito) cuyos capitales pendientes a la fecha de emisión ascendían a 887.508.156,19 euros. Las Participaciones Hipotecarias están representadas en un título nominativo múltiple y participan del cien por cien del principal e intereses ordinarios y de demora de cada uno de los Créditos Hipotecarios participados.

1.1 Movimientos de la cartera de Participaciones Hipotecarias.

La distribución de la cartera según la divisa en que están denominados los Créditos Hipotecarios es la siguiente:

| Divisa | SITUACIÓN AL 31/12/2016 | | SITUACIÓN AL 31/12/2015 | | SITUACIÓN A LA CONSTITUCIÓN | |
|-------------------------|-------------------------|-----------------------|-------------------------|-----------------------|-----------------------------|-----------------------|
| | Núm. | Principal pendiente | Núm. | Principal pendiente | Núm. | Principal pendiente |
| Euro - EUR | 3.804 | 298.029.811,82 | 4.015 | 334.127.218,25 | 6.213 | 887.508.156,19 |
| EEUU Dólar - USD | | | | | | |
| Japón Yen - JPY | | | | | | |
| Reino Unido Libra - GBP | | | | | | |
| Otras | | | | | | |
| Total | 3.804 | 298.029.811,82 | 4.015 | 334.127.218,25 | 6.213 | 887.508.156,19 |

Importes en euros

Nota: En adaptación a la Circular 2/2009 de CNMV, desde 2009 el principal pendiente incluye el principal de las cuotas vencidas y no cobrado.

El movimiento de la cartera de las Participaciones Hipotecarias es el siguiente:

| | Préstamos | Amortización de Principal | | Baja de principales por: | | Principal pendiente amortizar (2) | |
|--------------|-----------|---------------------------|-----------------------|--------------------------|-------------------|-----------------------------------|------------|
| | | Ordinaria (1) | Anticipada | Adjudicación / Dación | Fallidos | Saldo (fin de mes) | % (factor) |
| 2005-11.28 | 6.213 | | | | | 887.508.156,19 | 100,00 |
| 2005 | 6.195 | 2.432.074,73 | 8.171.055,97 | | | 876.905.025,49 | 98,81 |
| 2006 | 5.925 | 25.023.012,28 | 57.911.088,13 | | | 793.970.925,08 | 89,46 |
| 2007 | 5.631 | 21.527.796,78 | 60.276.811,09 | | | 712.166.317,21 | 80,24 |
| 2008 | 5.361 | 19.619.435,02 | 55.886.162,42 | | | 636.660.719,77 | 71,74 |
| 2009 | 5.146 | 22.141.838,05 | 32.911.257,98 | | | 581.607.623,74 | 65,53 |
| 2010 | 4.913 | 26.368.791,57 | 27.720.921,49 | | | 527.517.910,68 | 59,44 |
| 2011 | 4.770 | 25.172.590,30 | 15.930.624,09 | 335.141,29 | 98.392,00 | 485.981.163,00 | 54,76 |
| 2012 | 4.584 | 24.163.428,08 | 15.418.826,05 | 200.249,57 | 13.933,12 | 446.184.726,18 | 50,27 |
| 2013 | 4.414 | 25.260.302,57 | 11.749.338,97 | 83.181,21 | 12.594,24 | 409.079.309,19 | 46,09 |
| 2014 | 4.207 | 24.714.806,68 | 13.058.052,23 | 101.500,00 | 4.389,07 | 371.200.561,21 | 41,83 |
| 2015 | 4.015 | 23.730.448,47 | 13.342.894,49 | | | 334.127.218,25 | 37,65 |
| 2016 | 3.804 | 22.866.527,38 | 13.042.953,66 | 177.008,92 | 10.916,47 | 298.029.811,82 | 33,58 |
| Total | | 263.021.051,91 | 325.419.986,57 | 897.080,99 | 140.224,90 | | |

Importes en euros

Notas: (1) En adaptación a la Circular 2/2009 de CNMV, desde 2009 principal pendiente incluye el principal de las cuotas vencidas y no cobradas.
(2) A partir de 2009 el saldo incluye también el principal de las cuotas vencidas y no cobrado

1.2 Morosidad

La distribución por la antigüedad de la primera cuota vencida y no cobrada de los Créditos Hipotecarios participados en situación de impago, con información del principal pendiente de vencer, de la deuda total que incluye también los intereses devengados no vencidos y el valor de tasación inicial de los inmuebles hipotecados en garantía, es la siguiente:

| Impagados con garantía real | Nº de activos | Principal pendiente vencido | Importe impagado | | | Principal pendiente no vencido | Otros importes | Deuda total | Valor garantía | % Deuda / valor tasación |
|-----------------------------|---------------|-----------------------------|--------------------------------------|---|-------------------|--------------------------------|------------------|---------------------|----------------------|--------------------------|
| | | | Intereses devengados en contabilidad | Intereses interrumpidos en contabilidad | Total | | | | | |
| Hasta 1 mes | 44 | 12.538,31 | 661,33 | 0,00 | 13.199,64 | 3.477.746,84 | 12.021,45 | 3.504.515,78 | 9.940.561,52 | 35,25 |
| De 1 a 3 meses | 13 | 11.166,66 | 485,51 | 254,45 | 11.906,62 | 1.145.521,48 | | 1.157.911,62 | 2.865.889,47 | 40,37 |
| De 3 a 6 meses | 6 | 13.598,43 | 5,74 | 987,00 | 14.591,17 | 445.941,63 | | 460.748,91 | 1.497.533,68 | 30,77 |
| De 6 a 9 meses | 2 | 11.778,69 | | 695,47 | 12.474,16 | 144.104,67 | | 156.648,53 | 400.140,50 | 39,25 |
| De 9 a 12 meses | 2 | 11.094,59 | 184,64 | 929,88 | 12.209,11 | 188.411,74 | | 200.710,23 | 501.664,68 | 39,84 |
| Más de 12 meses | 21 | 346.289,12 | 3.976,36 | 70.054,97 | 420.320,45 | 2.532.184,07 | | 2.953.655,03 | 6.028.708,79 | 48,95 |
| Totales | 88 | 406.465,80 | 5.313,58 | 72.921,77 | 484.701,15 | 7.933.910,43 | 12.021,45 | 8.434.190,10 | 21.234.498,64 | 39,70 |

Importes en euros

1.3 Estados de la cartera de Participaciones Hipotecarias al 31 de diciembre de 2016 según las características más representativas.

Índices de referencia.

La totalidad de los Créditos Hipotecarios son a interés variable, efectuándose la determinación del tipo de interés nominal periódicamente, de acuerdo con la escritura condiciones contractuales de cada Participación Hipotecaria.

La distribución de la cartera según el índice de referencia que sirve de base para la determinación del tipo de interés aplicable es la siguiente:

| Índice referencia | Número | Principal pendiente reembolso | % Tipo interés nominal | Margen s/índice referencia |
|-----------------------|--------------|-------------------------------|---|----------------------------|
| EURIBOR/MIBOR a 1 año | 3.804 | 298.029.811,82 | 0,46 | 0,48 |
| Total | 3.804 | 298.029.811,82 | 0,46 | 0,48 |
| | | Importe en euros | Medias ponderadas por principal pendiente | |

Tipo de interés nominal.

La distribución por intervalos de los tipos de interés nominales de los Créditos Hipotecarios es la siguiente:

| Intervalo % Tipo interés nominal | SITUACIÓN AL 31/12/2016 | | SITUACIÓN AL 31/12/2015 | | SITUACIÓN A LA CONSTITUCIÓN | |
|---|-------------------------|-----------------------|-------------------------|-----------------------|-----------------------------|-----------------------|
| | Núm. | Principal pendiente | Núm. | Principal pendiente | Núm. | Principal pendiente |
| Inferior a 1,00% | 3.788 | 297.024.495,65 | 3.894 | 326.858.834,57 | | |
| 1,00%-1,49% | 12 | 846.327,21 | 112 | 6.671.222,38 | | |
| 1,50%-1,99% | 2 | 67.025,28 | 5 | 414.619,83 | | |
| 2,00%-2,49% | 2 | 91.963,68 | 3 | 171.857,55 | 50 | 11.804.688,90 |
| 2,50%-2,99% | | | 1 | 10.683,92 | 5.558 | 808.206.235,26 |
| 3,00%-3,49% | | | | | 589 | 65.856.299,49 |
| 3,50%-3,99% | | | | | 14 | 1.489.701,87 |
| 4,00%-4,49% | | | | | 2 | 151.230,67 |
| 4,50%-4,99% | | | | | | |
| 5,00%-5,49% | | | | | | |
| 5,50%-5,99% | | | | | | |
| 6,00%-6,49% | | | | | | |
| 6,50%-6,99% | | | | | | |
| 7,00%-7,49% | | | | | | |
| 7,50%-7,99% | | | | | | |
| 8,00%-8,49% | | | | | | |
| 8,50%-8,99% | | | | | | |
| 9,00%-9,49% | | | | | | |
| 9,50%-9,99% | | | | | | |
| superior a 10,00% | | | | | | |
| Total | 3.804 | 298.029.811,82 | 4.015 | 334.127.218,25 | 6.213 | 887.508.156,19 |
| % Tipo interés nominal: | | | | | | |
| Medio ponderado por principal pendiente | 0,57% | | 0,82% | | 2,80% | |
| Importes en euros | | | | | | |

Nota: En adaptación a la Circular 2/2009 de CNMV, desde 2009 el principal pendiente incluye el principal de las cuotas vencidas y no cobrado

Principal pendiente/Valor de la garantía.

La distribución según el valor de la razón entre el principal pendiente de cada Crédito Hipotecario y el valor de tasación de los inmuebles hipotecados en garantía, expresada en tanto por cien, es la siguiente:

| Intervalo % Principal pdte./ valor garantía | SITUACIÓN AL 31/12/2016 | | SITUACIÓN AL 31/12/2015 | | SITUACIÓN A LA CONSTITUCIÓN | |
|---|-------------------------|------------------------|-------------------------|------------------------|--------------------------------|------------------------|
| | Núm. | Principal pendiente | Núm. | Principal pendiente | Núm. | Principal pendiente |
| 0,00%-40,00% | 2.561 | 152.200.459,53 | 2.549 | 155.497.642,87 | 1.162 | 105.027.281,90 |
| 40,00%-60,00% | 1.224 | 143.741.711,38 | 1.369 | 165.669.518,16 | 1967 | 273.026.731,40 |
| 60,00%-80,00% | 19 | 2.087.640,91 | 97 | 12.960.057,22 | 3084 | 509.454.142,89 |
| 80,00%-100,00% | | | | | 1.162 | 105.027.281,90 |
| 100,00%-120,00% | | | | | | |
| 120,00%-140,00% | | | | | | |
| 140,00%-160,00% | | | | | | |
| Superior a 160,00% | | | | | | |
| Total | 3.804 | 298.029.811,82 | 4.015 | 334.127.218,25 | 6.213 | 887.508.156,19 |
| % Principal Pendiente / Valor de Tasación: | | | | | | |
| Medio ponderado por principal pendiente | | 38,04% | | 39,89% | | 60,15% |
| Importes en euros | | | | | | |

Nota: En adaptación a la Circular 2/2009 de CNMV, desde 2009 principal pendiente incluye el principal de las cuotas vencidas y no cobrado.

Distribución geográfica

La distribución geográfica según la región o comunidad donde se ubica el inmueble objeto de la garantía hipotecaria se presenta en el siguiente cuadro:

| | SITUACIÓN AL 31/12/2016 | | SITUACIÓN AL 31/12/2015 | | SITUACIÓN A LA CONSTITUCIÓN | |
|----------------------|-------------------------|------------------------|-------------------------|------------------------|-----------------------------|------------------------|
| | Núm. | Principal Pendiente | Núm. | Principal pendiente | Núm. | Principal pendiente |
| Andalucía | 478 | 31.911.473,15 | 509 | 36.165.595,36 | 799 | 94.908.662,59 |
| Aragón | 83 | 6.634.944,61 | 85 | 7.309.477,53 | 122 | 18.436.191,61 |
| Asturias | 61 | 3.408.240,18 | 65 | 3.848.025,22 | 101 | 11.092.023,09 |
| Baleares | 175 | 14.420.406,40 | 182 | 15.970.289,54 | 272 | 36.779.547,28 |
| Canarias | 225 | 14.428.861,62 | 234 | 15.986.585,08 | 354 | 39.728.412,46 |
| Cantabria | 53 | 3.454.914,79 | 57 | 3.775.786,38 | 87 | 9.392.545,56 |
| Castilla y León | 204 | 11.510.949,90 | 224 | 13.522.420,11 | 359 | 42.629.900,24 |
| Castilla-La Mancha | 223 | 12.970.543,96 | 236 | 14.615.250,71 | 394 | 43.419.831,32 |
| Cataluña | 616 | 53.341.971,75 | 654 | 59.711.499,72 | 949 | 147.217.698,54 |
| Extremadura | 74 | 3.783.362,89 | 76 | 4.167.963,48 | 112 | 10.189.772,63 |
| Galicia | 159 | 8.790.304,37 | 163 | 10.020.747,36 | 252 | 30.324.247,75 |
| Madrid | 938 | 99.813.104,37 | 994 | 111.532.827,35 | 1.578 | 308.158.718,63 |
| Murcia | 63 | 3.721.641,46 | 65 | 4.129.434,21 | 92 | 9.886.789,70 |
| Navarra | 44 | 4.568.685,81 | 47 | 5.185.589,82 | 72 | 13.457.314,83 |
| La Rioja | 7 | 582.019,60 | 7 | 629.916,38 | 13 | 1.685.029,90 |
| Comunidad Valenciana | 383 | 23.756.931,10 | 399 | 26.499.648,04 | 629 | 66.943.121,55 |
| País Vasco | 18 | 931.455,86 | 18 | 1.056.161,96 | 28 | 3.258.348,51 |
| Total | 3.804 | 298.029.811,82 | 4.015 | 334.127.218,25 | 6.213 | 887.508.156,19 |
| Importes en euros | | | | | | |

Notas: En adaptación a la Circular 2/2009 de CNMV, desde 2009 principal pendiente incluye el principal de las cuotas vencidas y no cobrado.

En caso de más de un inmueble hipotecado, la ubicación geográfica corresponde al inmueble de mayor valor de tasación.

1.4 Tasa de amortización anticipada

La evolución a final de cada ejercicio de la tasa de amortización anticipada del año y la tasa histórica desde la constitución del Fondo, expresada en tasa constante anual, es la siguiente:

| | Principal pendiente (1) | % Sobre Inicial | Amortización anticipada Principal | Ejercicio | Histórico |
|----------------------------|----------------------------|-----------------|-----------------------------------|--------------|--------------|
| | | | | % Tasa anual | % Tasa anual |
| 2005.11.28 | 887.508,156 | 100,00 | | | |
| 2005 | 876.905,025 | 98,81 | 8.171,056 | | 7,86 |
| 2006 | 793.970,925 | 89,46 | 57.911,088 | 6,69 | 6,86 |
| 2007 | 712.166,317 | 80,24 | 60.276,811 | 7,64 | 7,22 |
| 2008 | 636.660,719 | 71,74 | 55.886,162 | 7,95 | 7,45 |
| 2009 | 581.607,623 | 65,54 | 32.911,258 | 5,27 | 6,93 |
| 2010 | 527.517,910 | 59,44 | 27.720,921 | 4,78 | 6,52 |
| 2011 | 485.981,163 | 54,76 | 15.930,624 | 3,06 | 5,97 |
| 2012 | 446.184,726 | 50,27 | 15.418,826 | 3,23 | 5,59 |
| 2013 | 409.079,309 | 46,09 | 11.749,338 | 2,43 | 5,21 |
| 2014 | 371.200,561 | 41,83 | 13.058,052 | 3,08 | 4,98 |
| 2015 | 334.127,218 | 37,65 | 13.342,894 | 3,51 | 4,84 |
| 2016 | 298.029,811 | 33,58 | 13.042,953 | 4,01 | 4,76 |
| Importes en miles de euros | | | | | |

(1) Saldo de fin de mes: en adaptación a la Circular 2/2009 de CNMV, desde 2009 principal pendiente incluye el principal de las cuotas vencidas y no cobrado.

2. Bonos de Titulización

Los Bonos de Titulización Hipotecaria se emitieron por un importe nominal total de 900.000.000 euros, integrados por 300 Bonos de la Serie A1, 8.168 Bonos de la Serie A2, 156 Bonos de la Serie B, 153 Bonos de la Serie C, 98 Bonos de la Serie D y 125 Bonos de la Serie E, de 100.000,00 euros de valor nominal unitario, con calificaciones otorgadas por las Agencias de Calificación, Moody's Investors Service ("Moody's") y Standard & Poor's ("S&P"), según el siguiente detalle:

| Serie de Bonos | Calificación de Moody's | | Calificación de S&P | |
|----------------|-------------------------|------------|---------------------|------------|
| | Inicial | Actual | Inicial | Actual |
| Serie A1 | Aaa | Amortizada | AAA | Amortizada |
| Serie A2 | Aaa | Aa2 (sf) | AAA | AA +(sf) |
| Serie B | Aa3 | A1 (sf) | A | A+(sf) |
| Serie C | Baa1 | Baa1 (sf) | BBB- | BB+ (sf) |
| Serie D | Ba3 | Ba2 (sf) | BB- | B- (sf) |
| Serie E | Ca | Ca | --- | --- |

Los Bonos están representados mediante anotaciones en cuenta, siendo la Sociedad de Gestión de los Sistemas de Registro, Compensación y Liquidación de Valores SA. (Iberclear), la entidad encargada de la llevanza de su registro contable.

Los Bonos están admitidos a negociación en AIAF Mercado de Renta Fija que tiene reconocido el carácter de mercado secundario oficial de valores y de mercado regulado.

Movimientos

El movimiento de los Bonos de Titulización Hipotecaria al cierre de cada ejercicio se muestra en los siguientes cuadros:

Emisión / Issue : Bonos Serie A1 / Series A1 Bonds
 Código / Code ISIN : ES0313714000
 Número / Number : 300 Bonos / Bonds

| Fecha de Pago Payment Date | % Tipo Interés % Interest Rate | Cupón Coupon | | Intereses Serie Series Interest | | | Principal Amortizado Principal Repaid | | | Saldo Principal Pendiente Outstanding Principal Balance | | | | | |
|--|-----------------------------------|-----------------|-------------|------------------------------------|--------------------------|--------------------|--|--------------|-----------------|--|---------------|-----------------|---------|------|-------|
| | | Bruto Gross | Neto Net | Pagados Paid | Impagados / Not Paid | | | Bono Bond | Serie Series | % | Bono Bond | Serie Series | % | | |
| | | | | Totales Totals | Recuperados Recovered | Actuales Actual | | | | | | | | | |
| TOTALES Totals | | | | 4.701,41 | 3.939,40 | 1.410.424,16 | 0,00 | 0,00 | 0,00 | 100.000,00 | 30.000.000,00 | 100,00% | 0,00 | 0,00 | 0,00% |
| SERIE AMORTIZADA AMORTISED SERIES | | | | | | | | | | | | | | | |
| 21.05.2007 | 3,881% | 959,469444 | 786,764944 | 287.840,83 | 0,00 | 0,00 | 0,00 | 100.000,00 | 30.000.000,00 | 100,00% | 0,00 | 0,00 | 0,00% | | |
| 21.02.2007 | 3,654% | 933,800000 | 765,716000 | 280.140,00 | 0,00 | 0,00 | 0,00 | 0,00 | 0,00 | 0,00% | 100.000,00 | 30.000.000,00 | 100,00% | | |
| 21.11.2006 | 3,284% | 839,244444 | 713,357777 | 251.773,33 | 0,00 | 0,00 | 0,00 | 0,00 | 0,00 | 0,00% | 100.000,00 | 30.000.000,00 | 100,00% | | |
| 21.08.2006 | 2,943% | 743,925000 | 632,336250 | 223.177,50 | 0,00 | 0,00 | 0,00 | 0,00 | 0,00 | 0,00% | 100.000,00 | 30.000.000,00 | 100,00% | | |
| 22.05.2006 | 2,658% | 664,500000 | 564,825000 | 199.350,00 | 0,00 | 0,00 | 0,00 | 0,00 | 0,00 | 0,00% | 100.000,00 | 30.000.000,00 | 100,00% | | |
| 21.02.2006 | 2,491% | 560,475000 | 476,403750 | 168.142,50 | 0,00 | 0,00 | 0,00 | 0,00 | 0,00 | 0,00% | 100.000,00 | 30.000.000,00 | 100,00% | | |
| 02.12.2005 | | | | | | | | | | | 100.000,00 | 30.000.000,00 | 100,00% | | |

Emisión / Issue : Bonos Serie A2 / Series A2 Bonds
 Código / Code ISIN : ES0313714018
 Número / Number : 8.168 Bonos / Bonds

| Fecha de Pago Payment Date | % Tipo Interés % Interest Rate | Cupón Coupon | | Intereses Serie Series Interest | | | Principal Amortizado Principal Repaid | | | Saldo Principal Pendiente Outstanding Principal Balance | | | |
|-------------------------------|-----------------------------------|------------------|------------------|------------------------------------|-----------------------|--------------------------|--|------------------|-----------------------|--|------------------|-----------------------|---------------|
| | | Bruto Gross | Neto Net | Pagados Paid | Im pagados / Not Paid | | | Bono Bond | Serie Series | % | Bono Bond | Serie Series | % |
| | | | | | Totales Totals | Recuperados Recovered | Actuales Actual | | | | | | |
| TOTALES Totals | | 14.776,74 | 12.161,20 | 120.696.412,39 | 0,00 | 0,00 | 0,00 | 66.368,02 | 542.093.987,36 | 66,37% | 33.631,98 | 274.706.012,64 | 33,63% |
| 21.02.2017 | 0,000% | 0,000000 | 0,000000 | | | | | | | | | | |
| 21.11.2016 | 0,000% | 0,000000 | 0,000000 | 0,00 | 0,00 | 0,00 | 0,00 | 983,73 | 8.035.106,64 | 0,98% | 33.631,98 | 274.706.012,64 | 33,63% |
| 22.08.2016 | 0,000% | 0,000000 | 0,000000 | 0,00 | 0,00 | 0,00 | 0,00 | 927,15 | 7.572.961,20 | 0,93% | 34.615,71 | 282.741.119,28 | 34,62% |
| 23.05.2016 | 0,000% | 0,000000 | 0,000000 | 0,00 | 0,00 | 0,00 | 0,00 | 841,05 | 6.869.696,40 | 0,84% | 35.542,86 | 290.314.080,48 | 35,54% |
| 22.02.2016 | 0,048% | 4,563348 | 3,696312 | 37.273,43 | 0,00 | 0,00 | 0,00 | 1.226,10 | 10.014.784,80 | 1,23% | 36.383,91 | 297.183.776,88 | 36,38% |
| 23.11.2015 | 0,111% | 11,166391 | 8,988945 | 91.207,08 | 0,00 | 0,00 | 0,00 | 916,93 | 7.489.484,24 | 0,92% | 37.610,01 | 307.198.561,68 | 37,61% |
| 21.08.2015 | 0,128% | 12,941696 | 10,418065 | 105.707,77 | 0,00 | 0,00 | 0,00 | 1.036,67 | 8.467.520,56 | 1,04% | 38.526,94 | 314.688.045,92 | 38,53% |
| 21.05.2015 | 0,188% | 18,413535 | 14,730828 | 150.401,75 | 0,00 | 0,00 | 0,00 | 965,08 | 7.882.773,44 | 0,97% | 39.563,61 | 323.155.566,48 | 39,56% |
| 23.02.2015 | 0,221% | 24,172834 | 19,338267 | 197.443,71 | 0,00 | 0,00 | 0,00 | 1.361,27 | 11.118.853,36 | 1,36% | 40.528,69 | 331.038.339,92 | 40,53% |
| 21.11.2014 | 0,331% | 36,238954 | 28,628774 | 295.999,78 | 0,00 | 0,00 | 0,00 | 951,31 | 7.770.300,08 | 0,95% | 41.889,96 | 342.157.193,28 | 41,89% |
| 21.08.2014 | 0,458% | 51,434057 | 40,632905 | 420.113,38 | 0,00 | 0,00 | 0,00 | 1.102,77 | 9.007.425,36 | 1,10% | 42.841,27 | 349.927.493,36 | 42,84% |
| 21.05.2014 | 0,427% | 47,339661 | 37,398332 | 386.670,35 | 0,00 | 0,00 | 0,00 | 900,52 | 7.355.447,36 | 0,90% | 43.944,04 | 358.934.918,72 | 43,94% |
| 21.02.2014 | 0,358% | 42,152170 | 33,300214 | 344.298,92 | 0,00 | 0,00 | 0,00 | 1.228,98 | 10.038.308,64 | 1,23% | 44.844,56 | 366.290.366,08 | 44,84% |
| 21.11.2013 | 0,366% | 44,034605 | 34,787338 | 359.674,65 | 0,00 | 0,00 | 0,00 | 1.005,51 | 8.213.005,68 | 1,01% | 46.073,54 | 376.328.674,72 | 46,07% |
| 21.08.2013 | 0,340% | 41,662223 | 32,913156 | 340.297,04 | 0,00 | 0,00 | 0,00 | 869,80 | 7.104.526,40 | 0,87% | 47.079,05 | 384.541.680,40 | 47,08% |
| 21.05.2013 | 0,361% | 43,743767 | 34,557576 | 357.299,09 | 0,00 | 0,00 | 0,00 | 1.065,30 | 8.701.370,40 | 1,07% | 47.948,85 | 391.646.206,80 | 47,95% |
| 21.02.2013 | 0,331% | 42,755648 | 33,776962 | 349.228,13 | 0,00 | 0,00 | 0,00 | 1.531,08 | 12.505.861,44 | 1,53% | 49.014,15 | 400.347.577,20 | 49,01% |
| 21.11.2012 | 0,474% | 62,581477 | 49,439367 | 511.165,50 | 0,00 | 0,00 | 0,00 | 1.118,07 | 9.132.395,76 | 1,12% | 50.545,23 | 412.853.438,64 | 50,55% |
| 21.08.2012 | 0,826% | 111,812940 | 88,332223 | 913.288,09 | 0,00 | 0,00 | 0,00 | 1.306,30 | 10.669.858,40 | 1,31% | 51.663,30 | 421.965.834,40 | 51,66% |
| 21.05.2012 | 1,176% | 158,601563 | 125,295235 | 1.295.457,57 | 0,00 | 0,00 | 0,00 | 976,51 | 7.976.133,68 | 0,98% | 52.969,60 | 432.655.692,80 | 52,97% |
| 21.02.2012 | 1,600% | 227,070638 | 179,385804 | 1.854.712,97 | 0,00 | 0,00 | 0,00 | 1.587,47 | 12.966.454,96 | 1,59% | 53.946,11 | 440.631.826,48 | 53,95% |
| 21.11.2011 | 1,675% | 239,873297 | 194,297371 | 1.959.285,09 | 0,00 | 0,00 | 0,00 | 1.120,11 | 9.149.058,48 | 1,12% | 55.533,58 | 453.598.281,44 | 55,53% |
| 22.08.2011 | 1,574% | 229,701183 | 186,057958 | 1.876.199,26 | 0,00 | 0,00 | 0,00 | 1.078,71 | 8.810.903,28 | 1,08% | 56.653,69 | 462.747.339,92 | 56,65% |
| 23.05.2011 | 1,226% | 182,771233 | 148,044699 | 1.492.875,43 | 0,00 | 0,00 | 0,00 | 1.244,03 | 10.161.237,04 | 1,24% | 57.732,40 | 471.568.243,20 | 57,73% |
| 21.02.2011 | 1,181% | 181,874188 | 147,318092 | 1.485.548,37 | 0,00 | 0,00 | 0,00 | 1.946,71 | 15.900.727,28 | 1,95% | 58.976,43 | 481.719.480,24 | 58,98% |
| 22.11.2010 | 1,031% | 162,103663 | 131,303967 | 1.324.062,72 | 0,00 | 0,00 | 0,00 | 1.277,56 | 10.435.110,08 | 1,28% | 60.923,14 | 497.620.207,52 | 60,92% |
| 23.08.2010 | 0,830% | 138,432230 | 112,130106 | 1.130.714,45 | 0,00 | 0,00 | 0,00 | 1.674,72 | 13.679.112,96 | 1,67% | 62.200,70 | 508.055.317,60 | 62,20% |
| 21.05.2010 | 0,800% | 128,066811 | 103,734117 | 1.046.049,71 | 0,00 | 0,00 | 0,00 | 1.613,29 | 13.177.352,72 | 1,61% | 63.875,42 | 521.734.430,56 | 63,88% |
| 22.02.2010 | 0,855% | 146,060582 | 118,309071 | 1.193.022,83 | 0,00 | 0,00 | 0,00 | 2.092,82 | 17.094.153,76 | 2,09% | 65.488,71 | 534.911.783,28 | 65,49% |
| 23.11.2009 | 0,994% | 179,233996 | 146,971877 | 1.463.983,28 | 0,00 | 0,00 | 0,00 | 1.475,62 | 12.052.864,16 | 1,48% | 67.581,53 | 552.005.937,04 | 67,58% |
| 21.08.2009 | 1,377% | 249,043571 | 204,215728 | 2.034.187,89 | 0,00 | 0,00 | 0,00 | 1.713,97 | 13.999.706,96 | 1,71% | 69.057,15 | 564.058.801,20 | 69,06% |
| 21.05.2009 | 2,028% | 353,741437 | 290,067978 | 2.889.360,06 | 0,00 | 0,00 | 0,00 | 1.406,28 | 11.486.495,04 | 1,41% | 70.771,12 | 578.058.508,16 | 70,77% |
| 23.02.2009 | 4,260% | 826,894028 | 678,053103 | 6.754.070,42 | 0,00 | 0,00 | 0,00 | 2.161,29 | 17.653.416,72 | 2,16% | 72.177,40 | 589.545.003,20 | 72,18% |
| 21.11.2008 | 5,103% | 996,976756 | 817,520940 | 8.143.306,14 | 0,00 | 0,00 | 0,00 | 2.110,72 | 17.240.360,96 | 2,11% | 74.338,69 | 607.198.419,92 | 74,34% |
| 21.08.2008 | 4,998% | 1.006,086221 | 824,990701 | 8.217.712,25 | 0,00 | 0,00 | 0,00 | 2.319,28 | 18.943.879,04 | 2,32% | 76.449,41 | 624.438.780,88 | 76,45% |
| 21.05.2008 | 4,500% | 912,787875 | 748,486057 | 7.455.651,36 | 0,00 | 0,00 | 0,00 | 2.368,01 | 19.341.905,68 | 2,37% | 78.768,69 | 643.382.659,92 | 78,77% |
| 21.02.2008 | 4,759% | 1.021,326970 | 837,488115 | 8.342.198,69 | 0,00 | 0,00 | 0,00 | 2.840,96 | 23.204.961,28 | 2,84% | 81.136,70 | 662.724.565,60 | 81,14% |
| 21.11.2007 | 4,785% | 1.052,143164 | 862,757394 | 8.593.905,36 | 0,00 | 0,00 | 0,00 | 2.063,76 | 16.856.791,68 | 2,06% | 83.977,66 | 685.929.526,88 | 83,98% |
| 21.08.2007 | 4,213% | 953,773412 | 782,094198 | 7.790.421,23 | 0,00 | 0,00 | 0,00 | 2.545,26 | 20.789.683,68 | 2,55% | 86.041,42 | 702.786.318,56 | 86,04% |
| 21.05.2007 | 3,971% | 981,719444 | 805,009944 | 8.018.684,42 | 0,00 | 0,00 | 0,00 | 11.413,32 | 93.223.997,76 | 11,41% | 88.586,68 | 723.576.002,24 | 88,59% |
| 21.02.2007 | 3,744% | 956,800000 | 784,576000 | 7.815.142,40 | 0,00 | 0,00 | 0,00 | 0,00 | 0,00 | 0,00% | 100.000,00 | 816.800.000,00 | 100,00% |
| 21.11.2006 | 3,374% | 862,244444 | 732,907777 | 7.042.812,62 | 0,00 | 0,00 | 0,00 | 0,00 | 0,00 | 0,00% | 100.000,00 | 816.800.000,00 | 100,00% |
| 21.08.2006 | 3,033% | 766,675000 | 651,673750 | 6.262.201,40 | 0,00 | 0,00 | 0,00 | 0,00 | 0,00 | 0,00% | 100.000,00 | 816.800.000,00 | 100,00% |
| 22.05.2006 | 2,748% | 687,000000 | 583,950000 | 5.611.416,00 | 0,00 | 0,00 | 0,00 | 0,00 | 0,00 | 0,00% | 100.000,00 | 816.800.000,00 | 100,00% |
| 21.02.2006 | 2,581% | 580,725000 | 493,616250 | 4.743.361,80 | 0,00 | 0,00 | 0,00 | 0,00 | 0,00 | 0,00% | 100.000,00 | 816.800.000,00 | 100,00% |
| 02.12.2005 | | | | | | | | | | | 100.000,00 | 816.800.000,00 | 100,00% |

Emisión / Issue : Bonos Serie B / Series B Bonds
Código / Code ISIN : ES0313714026
Número / Number : 156 Bonos / Bonds

| Fecha de Pago Payment Date | % Tipo Interés % Interest Rate | Cupón Coupon | | Intereses Serie Series Interest | | | Principal Amortizado Principal Repaid | | | Saldo Principal Pendiente Outstanding Principal Balance | | | |
|-------------------------------|-----------------------------------|--------------------|------------------|------------------------------------|----------------------|-------------|--|------------------|---------------------|--|------------------|----------------------|---------------|
| | | Bruto Gross | Neto Net | Pagados Paid | Impagados / Not Paid | | Bono Bond | Serie Series | % | Bono Bond | Serie Series | % | |
| Totales Totals | Recuperados Recovered | Actuales Actual | | | | | | | | | | | |
| TOTALES Totals | | 20.107,27 | 16.481,30 | 3.136.733,71 | 0,00 | 0,00 | 0,00 | 31.832,48 | 4.965.866,88 | 31,83% | 68.167,52 | 10.634.133,12 | 68,17% |
| 21.02.2017 | 0,000% | 0,000000 | 0,000000 | | | | | | | | | | |
| 21.11.2016 | 0,001% | 0,177352 | 0,143655 | 27,67 | 0,00 | 0,00 | 0,00 | 1.993,89 | 311.046,84 | 1,99% | 68.167,52 | 10.634.133,12 | 68,17% |
| 22.08.2016 | 0,042% | 7,648312 | 6,195133 | 1.193,14 | 0,00 | 0,00 | 0,00 | 1.879,21 | 293.156,76 | 1,88% | 70.161,41 | 10.945.179,96 | 70,16% |
| 23.05.2016 | 0,105% | 19,573234 | 15,854320 | 3.053,42 | 0,00 | 0,00 | 0,00 | 1.704,69 | 265.931,64 | 1,70% | 72.040,62 | 11.238.336,72 | 72,04% |
| 22.02.2016 | 0,208% | 40,080277 | 32,465024 | 6.252,52 | 0,00 | 0,00 | 0,00 | 2.485,14 | 387.681,84 | 2,49% | 73.745,31 | 11.504.268,36 | 73,75% |
| 23.11.2015 | 0,271% | 55,256609 | 44,481570 | 8.620,03 | 0,00 | 0,00 | 0,00 | 1.858,50 | 289.926,00 | 1,86% | 76.230,45 | 11.891.950,20 | 76,23% |
| 21.08.2015 | 0,288% | 59,019943 | 47,511054 | 9.207,11 | 0,00 | 0,00 | 0,00 | 2.101,19 | 327.785,64 | 2,10% | 78.088,95 | 12.181.876,20 | 78,09% |
| 21.05.2015 | 0,348% | 69,084979 | 55,267983 | 10.777,26 | 0,00 | 0,00 | 0,00 | 1.956,09 | 305.150,04 | 1,96% | 80.190,14 | 12.509.661,84 | 80,19% |
| 23.02.2015 | 0,381% | 84,466662 | 67,573330 | 13.176,80 | 0,00 | 0,00 | 0,00 | 2.759,11 | 430.421,16 | 2,76% | 82.146,23 | 12.814.811,88 | 82,15% |
| 21.11.2014 | 0,491% | 108,956771 | 86,075849 | 16.997,26 | 0,00 | 0,00 | 0,00 | 1.928,18 | 300.796,08 | 1,93% | 84.905,34 | 13.245.233,04 | 84,91% |
| 21.08.2014 | 0,618% | 140,669151 | 111,128629 | 21.944,39 | 0,00 | 0,00 | 0,00 | 2.235,17 | 348.686,52 | 2,24% | 86.833,52 | 13.546.029,12 | 86,83% |
| 21.05.2014 | 0,587% | 131,904758 | 104,204759 | 20.577,14 | 0,00 | 0,00 | 0,00 | 1.825,23 | 284.735,88 | 1,83% | 89.068,69 | 13.894.715,64 | 89,07% |
| 21.02.2014 | 0,518% | 123,620842 | 97,660465 | 19.284,85 | 0,00 | 0,00 | 0,00 | 2.490,97 | 388.591,32 | 2,49% | 90.893,92 | 14.179.451,52 | 90,89% |
| 21.11.2013 | 0,526% | 128,269623 | 101,333002 | 20.010,06 | 0,00 | 0,00 | 0,00 | 2.038,04 | 317.934,24 | 2,04% | 93.384,89 | 14.568.042,84 | 93,38% |
| 21.08.2013 | 0,500% | 127,777778 | 100,944445 | 19.933,33 | 0,00 | 0,00 | 0,00 | 4.577,07 | 714.022,92 | 4,58% | 95.422,93 | 14.885.977,08 | 95,42% |
| 21.05.2013 | 0,521% | 128,802778 | 101,754195 | 20.093,23 | 0,00 | 0,00 | 0,00 | 0,00 | 0,00 | 0,00% | 100.000,00 | 15.600.000,00 | 100,00% |
| 21.02.2013 | 0,491% | 125,477778 | 99,127445 | 19.574,53 | 0,00 | 0,00 | 0,00 | 0,00 | 0,00 | 0,00% | 100.000,00 | 15.600.000,00 | 100,00% |
| 21.11.2012 | 0,634% | 162,022222 | 127,997555 | 25.275,47 | 0,00 | 0,00 | 0,00 | 0,00 | 0,00 | 0,00% | 100.000,00 | 15.600.000,00 | 100,00% |
| 21.08.2012 | 0,986% | 251,977778 | 199,062445 | 39.308,53 | 0,00 | 0,00 | 0,00 | 0,00 | 0,00 | 0,00% | 100.000,00 | 15.600.000,00 | 100,00% |
| 21.05.2012 | 1,336% | 334,000000 | 263,860000 | 52.104,00 | 0,00 | 0,00 | 0,00 | 0,00 | 0,00 | 0,00% | 100.000,00 | 15.600.000,00 | 100,00% |
| 21.02.2012 | 1,760% | 449,777778 | 355,324445 | 70.165,33 | 0,00 | 0,00 | 0,00 | 0,00 | 0,00 | 0,00% | 100.000,00 | 15.600.000,00 | 100,00% |
| 21.11.2011 | 1,835% | 463,847222 | 375,716250 | 72.360,17 | 0,00 | 0,00 | 0,00 | 0,00 | 0,00 | 0,00% | 100.000,00 | 15.600.000,00 | 100,00% |
| 22.08.2011 | 1,734% | 438,316667 | 355,036500 | 68.377,40 | 0,00 | 0,00 | 0,00 | 0,00 | 0,00 | 0,00% | 100.000,00 | 15.600.000,00 | 100,00% |
| 23.05.2011 | 1,386% | 350,350000 | 283,783500 | 54.654,60 | 0,00 | 0,00 | 0,00 | 0,00 | 0,00 | 0,00% | 100.000,00 | 15.600.000,00 | 100,00% |
| 21.02.2011 | 1,341% | 338,975000 | 274,569750 | 52.880,10 | 0,00 | 0,00 | 0,00 | 0,00 | 0,00 | 0,00% | 100.000,00 | 15.600.000,00 | 100,00% |
| 22.11.2010 | 1,191% | 301,058333 | 243,857250 | 46.965,10 | 0,00 | 0,00 | 0,00 | 0,00 | 0,00 | 0,00% | 100.000,00 | 15.600.000,00 | 100,00% |
| 23.08.2010 | 0,990% | 258,500000 | 209,385000 | 40.326,00 | 0,00 | 0,00 | 0,00 | 0,00 | 0,00 | 0,00% | 100.000,00 | 15.600.000,00 | 100,00% |
| 21.05.2010 | 0,960% | 234,666667 | 190,080000 | 36.608,00 | 0,00 | 0,00 | 0,00 | 0,00 | 0,00 | 0,00% | 100.000,00 | 15.600.000,00 | 100,00% |
| 22.02.2010 | 1,015% | 256,569444 | 207,821250 | 40.024,83 | 0,00 | 0,00 | 0,00 | 0,00 | 0,00 | 0,00% | 100.000,00 | 15.600.000,00 | 100,00% |
| 23.11.2009 | 1,154% | 301,322222 | 247,084222 | 47.006,27 | 0,00 | 0,00 | 0,00 | 0,00 | 0,00 | 0,00% | 100.000,00 | 15.600.000,00 | 100,00% |
| 21.08.2009 | 1,537% | 392,788889 | 322,086889 | 61.275,07 | 0,00 | 0,00 | 0,00 | 0,00 | 0,00 | 0,00% | 100.000,00 | 15.600.000,00 | 100,00% |
| 21.05.2009 | 2,188% | 528,766667 | 433,588667 | 82.487,60 | 0,00 | 0,00 | 0,00 | 0,00 | 0,00 | 0,00% | 100.000,00 | 15.600.000,00 | 100,00% |
| 23.02.2009 | 4,420% | 1.154,111110 | 946,371110 | 180.041,33 | 0,00 | 0,00 | 0,00 | 0,00 | 0,00 | 0,00% | 100.000,00 | 15.600.000,00 | 100,00% |
| 21.11.2008 | 5,263% | 1.344,988889 | 1.102,890889 | 209.818,27 | 0,00 | 0,00 | 0,00 | 0,00 | 0,00 | 0,00% | 100.000,00 | 15.600.000,00 | 100,00% |
| 21.08.2008 | 5,158% | 1.318,155556 | 1.080,887556 | 205.632,27 | 0,00 | 0,00 | 0,00 | 0,00 | 0,00 | 0,00% | 100.000,00 | 15.600.000,00 | 100,00% |
| 21.05.2008 | 4,660% | 1.165,000000 | 955,300000 | 181.740,00 | 0,00 | 0,00 | 0,00 | 0,00 | 0,00 | 0,00% | 100.000,00 | 15.600.000,00 | 100,00% |
| 21.02.2008 | 4,919% | 1.257,077778 | 1.030,803778 | 196.104,13 | 0,00 | 0,00 | 0,00 | 0,00 | 0,00 | 0,00% | 100.000,00 | 15.600.000,00 | 100,00% |
| 21.11.2007 | 4,945% | 1.263,722222 | 1.036,252222 | 197.140,67 | 0,00 | 0,00 | 0,00 | 0,00 | 0,00 | 0,00% | 100.000,00 | 15.600.000,00 | 100,00% |
| 21.08.2007 | 4,373% | 1.117,544444 | 916,386444 | 174.336,93 | 0,00 | 0,00 | 0,00 | 0,00 | 0,00 | 0,00% | 100.000,00 | 15.600.000,00 | 100,00% |
| 21.05.2007 | 4,131% | 1.021,275000 | 837,445000 | 159.318,90 | 0,00 | 0,00 | 0,00 | 0,00 | 0,00 | 0,00% | 100.000,00 | 15.600.000,00 | 100,00% |
| 21.02.2007 | 3,904% | 997,688889 | 818,104889 | 155.639,47 | 0,00 | 0,00 | 0,00 | 0,00 | 0,00 | 0,00% | 100.000,00 | 15.600.000,00 | 100,00% |
| 21.11.2006 | 3,534% | 903,133333 | 767,663333 | 140.888,80 | 0,00 | 0,00 | 0,00 | 0,00 | 0,00 | 0,00% | 100.000,00 | 15.600.000,00 | 100,00% |
| 21.08.2006 | 3,193% | 807,119444 | 686,051527 | 125.910,63 | 0,00 | 0,00 | 0,00 | 0,00 | 0,00 | 0,00% | 100.000,00 | 15.600.000,00 | 100,00% |
| 22.05.2006 | 2,908% | 727,000000 | 617,950000 | 113.412,00 | 0,00 | 0,00 | 0,00 | 0,00 | 0,00 | 0,00% | 100.000,00 | 15.600.000,00 | 100,00% |
| 21.02.2006 | 2,741% | 616,725000 | 524,216250 | 96.209,10 | 0,00 | 0,00 | 0,00 | 0,00 | 0,00 | 0,00% | 100.000,00 | 15.600.000,00 | 100,00% |
| 02.12.2005 | | | | | | | | | | | 100.000,00 | 15.600.000,00 | 100,00% |

Emisión / Issue : Bonos Serie C / Series C Bonds
 Código / Code ISIN : ES0313714034
 Número / Number : 153 Bonos / Bonds

| Fecha de Pago Payment Date | % Tipo Interés % Interest Rate | Cupón Coupon | | Intereses Serie Series Interest | | | Principal Amortizado Principal Repaid | | | Saldo Principal Pendiente Outstanding Principal Balance | | | |
|-------------------------------|-----------------------------------|-----------------|--------------|------------------------------------|-----------------------|--------------------------|--|--------------|-----------------|--|--------------|-----------------|---------|
| | | Bruto Gross | Neto Net | Pagados Paid | Im pagados / Not Paid | | | Bono Bond | Serie Series | % | Bono Bond | Serie Series | % |
| | | | | | Totales Totals | Recuperados Recovered | Actuales Actual | | | | | | |
| TOTALES Totals | | 22.787,27 | 18.653,34 | 3.480.109,08 | 0,00 | 0,00 | 0,00 | 31.840,08 | 4.871.532,24 | 31,84% | 68.159,92 | 10.428.467,76 | 68,16% |
| 21.02.2017 | 0,238% | 41,456378 | 33,579666 | | | | | | | | | | |
| 21.11.2016 | 0,251% | 44,510498 | 36,053503 | 6.810,11 | 0,00 | 0,00 | 0,00 | 1.993,66 | 305.029,98 | 1,99% | 68.159,92 | 10.428.467,76 | 68,16% |
| 22.08.2016 | 0,292% | 53,168048 | 43,066119 | 8.134,71 | 0,00 | 0,00 | 0,00 | 1.879,00 | 287.487,00 | 1,88% | 70.153,58 | 10.733.497,74 | 70,15% |
| 23.05.2016 | 0,355% | 66,168797 | 53,596726 | 10.123,83 | 0,00 | 0,00 | 0,00 | 1.704,51 | 260.790,03 | 1,70% | 72.032,58 | 11.020.984,74 | 72,03% |
| 22.02.2016 | 0,458% | 88,243845 | 71,477514 | 13.501,31 | 0,00 | 0,00 | 0,00 | 2.484,86 | 380.183,58 | 2,48% | 73.737,09 | 11.281.774,77 | 73,74% |
| 23.11.2015 | 0,521% | 106,219491 | 85,506690 | 16.251,58 | 0,00 | 0,00 | 0,00 | 1.858,29 | 284.318,37 | 1,86% | 76.221,95 | 11.661.958,35 | 76,22% |
| 21.08.2015 | 0,538% | 110,240241 | 88,743394 | 16.866,76 | 0,00 | 0,00 | 0,00 | 2.100,96 | 321.446,88 | 2,10% | 78.080,24 | 11.946.276,72 | 78,08% |
| 21.05.2015 | 0,598% | 118,701756 | 94,961405 | 18.161,37 | 0,00 | 0,00 | 0,00 | 1.955,87 | 299.248,11 | 1,96% | 80.181,20 | 12.267.723,60 | 80,18% |
| 23.02.2015 | 0,631% | 139,875379 | 111,900303 | 21.400,93 | 0,00 | 0,00 | 0,00 | 2.758,80 | 422.096,40 | 2,76% | 82.137,07 | 12.566.971,71 | 82,14% |
| 21.11.2014 | 0,741% | 164,415393 | 129,888160 | 25.155,56 | 0,00 | 0,00 | 0,00 | 1.927,96 | 294.977,88 | 1,93% | 84.895,87 | 12.989.068,11 | 84,90% |
| 21.08.2014 | 0,868% | 197,552098 | 156,066157 | 30.225,47 | 0,00 | 0,00 | 0,00 | 2.234,92 | 341.942,76 | 2,23% | 86.823,83 | 13.284.045,99 | 86,82% |
| 21.05.2014 | 0,837% | 188,061262 | 148,568397 | 28.773,37 | 0,00 | 0,00 | 0,00 | 1.825,03 | 279.229,59 | 1,83% | 89.058,75 | 13.625.988,75 | 89,06% |
| 21.02.2014 | 0,768% | 183,262979 | 144,777753 | 28.039,24 | 0,00 | 0,00 | 0,00 | 2.490,70 | 381.077,10 | 2,49% | 90.883,78 | 13.905.219,34 | 90,88% |
| 21.11.2013 | 0,776% | 189,213172 | 149,478406 | 28.949,62 | 0,00 | 0,00 | 0,00 | 2.037,81 | 311.784,93 | 2,04% | 93.374,48 | 14.286.295,44 | 93,37% |
| 21.08.2013 | 0,750% | 191,666667 | 151,416667 | 29.325,00 | 0,00 | 0,00 | 0,00 | 4.587,71 | 701.919,63 | 4,59% | 95.412,29 | 14.598.080,37 | 95,41% |
| 21.05.2013 | 0,771% | 190,608333 | 150,580583 | 29.163,07 | 0,00 | 0,00 | 0,00 | 0,00 | 0,00 | 0,00% | 100.000,00 | 15.300.000,00 | 100,00% |
| 21.02.2013 | 0,741% | 189,366667 | 149,599667 | 28.973,10 | 0,00 | 0,00 | 0,00 | 0,00 | 0,00 | 0,00% | 100.000,00 | 15.300.000,00 | 100,00% |
| 21.11.2012 | 0,884% | 225,911111 | 178,469778 | 34.564,40 | 0,00 | 0,00 | 0,00 | 0,00 | 0,00 | 0,00% | 100.000,00 | 15.300.000,00 | 100,00% |
| 21.08.2012 | 1,236% | 315,866667 | 249,534667 | 48.327,60 | 0,00 | 0,00 | 0,00 | 0,00 | 0,00 | 0,00% | 100.000,00 | 15.300.000,00 | 100,00% |
| 21.05.2012 | 1,586% | 396,500000 | 313,235000 | 60.664,50 | 0,00 | 0,00 | 0,00 | 0,00 | 0,00 | 0,00% | 100.000,00 | 15.300.000,00 | 100,00% |
| 21.02.2012 | 2,010% | 513,666667 | 405,796667 | 78.591,00 | 0,00 | 0,00 | 0,00 | 0,00 | 0,00 | 0,00% | 100.000,00 | 15.300.000,00 | 100,00% |
| 21.11.2011 | 2,085% | 527,041667 | 426,903750 | 80.637,38 | 0,00 | 0,00 | 0,00 | 0,00 | 0,00 | 0,00% | 100.000,00 | 15.300.000,00 | 100,00% |
| 22.08.2011 | 1,984% | 501,511111 | 406,224000 | 76.731,20 | 0,00 | 0,00 | 0,00 | 0,00 | 0,00 | 0,00% | 100.000,00 | 15.300.000,00 | 100,00% |
| 23.05.2011 | 1,636% | 413,544444 | 334,971000 | 63.272,30 | 0,00 | 0,00 | 0,00 | 0,00 | 0,00 | 0,00% | 100.000,00 | 15.300.000,00 | 100,00% |
| 21.02.2011 | 1,591% | 402,169444 | 325,757250 | 61.531,92 | 0,00 | 0,00 | 0,00 | 0,00 | 0,00 | 0,00% | 100.000,00 | 15.300.000,00 | 100,00% |
| 22.11.2010 | 1,441% | 364,252778 | 295,044750 | 55.730,68 | 0,00 | 0,00 | 0,00 | 0,00 | 0,00 | 0,00% | 100.000,00 | 15.300.000,00 | 100,00% |
| 23.08.2010 | 1,240% | 323,777778 | 262,260000 | 49.538,00 | 0,00 | 0,00 | 0,00 | 0,00 | 0,00 | 0,00% | 100.000,00 | 15.300.000,00 | 100,00% |
| 21.05.2010 | 1,210% | 295,777780 | 239,580002 | 45.254,00 | 0,00 | 0,00 | 0,00 | 0,00 | 0,00 | 0,00% | 100.000,00 | 15.300.000,00 | 100,00% |
| 22.02.2010 | 1,265% | 319,763889 | 259,008750 | 48.923,88 | 0,00 | 0,00 | 0,00 | 0,00 | 0,00 | 0,00% | 100.000,00 | 15.300.000,00 | 100,00% |
| 23.11.2009 | 1,404% | 366,600000 | 300,612000 | 56.089,80 | 0,00 | 0,00 | 0,00 | 0,00 | 0,00 | 0,00% | 100.000,00 | 15.300.000,00 | 100,00% |
| 21.08.2009 | 1,787% | 456,677778 | 374,475778 | 69.871,70 | 0,00 | 0,00 | 0,00 | 0,00 | 0,00 | 0,00% | 100.000,00 | 15.300.000,00 | 100,00% |
| 21.05.2009 | 2,438% | 589,183333 | 483,130333 | 90.145,05 | 0,00 | 0,00 | 0,00 | 0,00 | 0,00 | 0,00% | 100.000,00 | 15.300.000,00 | 100,00% |
| 23.02.2009 | 4,670% | 1.219,388889 | 999,898889 | 186.566,50 | 0,00 | 0,00 | 0,00 | 0,00 | 0,00 | 0,00% | 100.000,00 | 15.300.000,00 | 100,00% |
| 21.11.2008 | 5,513% | 1.408,877778 | 1.155,279778 | 215.558,30 | 0,00 | 0,00 | 0,00 | 0,00 | 0,00 | 0,00% | 100.000,00 | 15.300.000,00 | 100,00% |
| 21.08.2008 | 5,408% | 1.382,044444 | 1.133,276444 | 211.452,80 | 0,00 | 0,00 | 0,00 | 0,00 | 0,00 | 0,00% | 100.000,00 | 15.300.000,00 | 100,00% |
| 21.05.2008 | 4,910% | 1.227,500000 | 1.006,500000 | 187.807,50 | 0,00 | 0,00 | 0,00 | 0,00 | 0,00 | 0,00% | 100.000,00 | 15.300.000,00 | 100,00% |
| 21.02.2008 | 5,169% | 1.320,966667 | 1.083,192667 | 202.107,90 | 0,00 | 0,00 | 0,00 | 0,00 | 0,00 | 0,00% | 100.000,00 | 15.300.000,00 | 100,00% |
| 21.11.2007 | 5,195% | 1.327,611111 | 1.088,641111 | 203.124,50 | 0,00 | 0,00 | 0,00 | 0,00 | 0,00 | 0,00% | 100.000,00 | 15.300.000,00 | 100,00% |
| 21.08.2007 | 4,623% | 1.181,433333 | 968,775333 | 180.759,30 | 0,00 | 0,00 | 0,00 | 0,00 | 0,00 | 0,00% | 100.000,00 | 15.300.000,00 | 100,00% |
| 21.05.2007 | 4,381% | 1.083,080556 | 888,126056 | 165.711,33 | 0,00 | 0,00 | 0,00 | 0,00 | 0,00 | 0,00% | 100.000,00 | 15.300.000,00 | 100,00% |
| 21.02.2007 | 4,154% | 1.061,577778 | 870,493778 | 162.421,40 | 0,00 | 0,00 | 0,00 | 0,00 | 0,00 | 0,00% | 100.000,00 | 15.300.000,00 | 100,00% |
| 21.11.2006 | 3,784% | 967,022222 | 821,968889 | 147.954,40 | 0,00 | 0,00 | 0,00 | 0,00 | 0,00 | 0,00% | 100.000,00 | 15.300.000,00 | 100,00% |
| 21.08.2006 | 3,443% | 870,313889 | 739,766806 | 133.158,03 | 0,00 | 0,00 | 0,00 | 0,00 | 0,00 | 0,00% | 100.000,00 | 15.300.000,00 | 100,00% |
| 22.05.2006 | 3,158% | 789,500000 | 671,075000 | 120.793,50 | 0,00 | 0,00 | 0,00 | 0,00 | 0,00 | 0,00% | 100.000,00 | 15.300.000,00 | 100,00% |
| 21.02.2006 | 2,991% | 672,975000 | 572,028750 | 102.965,18 | 0,00 | 0,00 | 0,00 | 0,00 | 0,00 | 0,00% | 100.000,00 | 15.300.000,00 | 100,00% |
| 02.12.2005 | | | | | | | | | | | 100.000,00 | 15.300.000,00 | 100,00% |

Emisión / Issue : Bonos Serie D / Series D Bonds
 Código / Code ISIN : ES0313714042
 Número / Number : 98 Bonos / Bonds

| Fecha de Pago Payment Date | % Tipo Interés % Interest Rate | Cupón Coupon | | Intereses Serie Series Interest | | | Principal Amortizado Principal Repaid | | | Saldo Principal Pendiente Outstanding Principal Balance | | | |
|-------------------------------|-----------------------------------|------------------|------------------|------------------------------------|--------------------------|--------------------|--|------------------|---------------------|--|------------------|---------------------|---------------|
| | | Bruto Gross | Neto Net | Pagados Paid | Impagados / Not Paid | | | Bono Bond | Serie Series | % | Bono Bond | Serie Series | % |
| | | | | Totales Totals | Recuperados Recovered | Actuales Actual | | | | | | | |
| TOTALES Totals | | 41.027,64 | 33.436,45 | 3.987.619,69 | 0,00 | 0,00 | 0,00 | 31.825,36 | 3.118.885,28 | 31,83% | 68.174,64 | 6.681.114,72 | 68,17% |
| 21.02.2017 | 1,938% | 337,646267 | 273,493476 | | | | | | | | | | |
| 21.11.2016 | 1,951% | 346,050785 | 280,301136 | 33,912,98 | 0,00 | 0,00 | 0,00 | 1.994,10 | 195.421,80 | 1,99% | 68.174,64 | 6.681.114,72 | 68,17% |
| 22.08.2016 | 1,992% | 362,786401 | 293,856985 | 35.553,07 | 0,00 | 0,00 | 0,00 | 1.879,40 | 184.181,20 | 1,88% | 70.168,74 | 6.876.536,52 | 70,17% |
| 23.05.2016 | 2,055% | 383,116208 | 310,324128 | 37.545,39 | 0,00 | 0,00 | 0,00 | 1.704,88 | 167.078,24 | 1,70% | 72.048,14 | 7.060.717,72 | 72,05% |
| 22.02.2016 | 2,158% | 415,876346 | 336,859840 | 40.755,88 | 0,00 | 0,00 | 0,00 | 2.485,40 | 243.569,20 | 2,49% | 73.753,02 | 7.227.795,96 | 73,75% |
| 23.11.2015 | 2,221% | 452,906835 | 364,590002 | 44.384,87 | 0,00 | 0,00 | 0,00 | 1.858,69 | 182.151,62 | 1,86% | 76.238,42 | 7.471.365,16 | 76,24% |
| 21.08.2015 | 2,238% | 458,682069 | 369,239066 | 44.950,84 | 0,00 | 0,00 | 0,00 | 2.101,41 | 205.938,18 | 2,10% | 78.097,11 | 7.653.516,78 | 78,10% |
| 21.05.2015 | 2,298% | 456,246737 | 364,997390 | 44.712,18 | 0,00 | 0,00 | 0,00 | 1.956,29 | 191.716,42 | 1,96% | 80.198,52 | 7.859.454,96 | 80,20% |
| 23.02.2015 | 2,331% | 516,830339 | 413,464271 | 50.649,37 | 0,00 | 0,00 | 0,00 | 2.759,40 | 270.421,20 | 2,76% | 82.154,81 | 8.051.171,38 | 82,15% |
| 21.11.2014 | 2,441% | 541,733726 | 427,969644 | 53.089,91 | 0,00 | 0,00 | 0,00 | 1.928,38 | 188.981,24 | 1,93% | 84.914,21 | 8.321.592,58 | 84,91% |
| 21.08.2014 | 2,568% | 584,589156 | 461,825433 | 57.289,74 | 0,00 | 0,00 | 0,00 | 2.235,40 | 219.069,20 | 2,24% | 86.842,59 | 8.510.573,82 | 86,84% |
| 21.05.2014 | 2,537% | 570,148713 | 450,417483 | 55.874,57 | 0,00 | 0,00 | 0,00 | 1.825,42 | 178.891,16 | 1,83% | 89.077,99 | 8.729.643,02 | 89,08% |
| 21.02.2014 | 2,468% | 589,050435 | 465,349844 | 57.726,94 | 0,00 | 0,00 | 0,00 | 2.491,24 | 244.141,52 | 2,49% | 90.903,41 | 8.908.534,18 | 90,90% |
| 21.11.2013 | 2,476% | 603,856977 | 477,047012 | 59.177,98 | 0,00 | 0,00 | 0,00 | 2.038,25 | 199.748,50 | 2,04% | 93.394,65 | 9.152.675,70 | 93,39% |
| 21.08.2013 | 2,450% | 626,111111 | 494,627778 | 61.358,89 | 0,00 | 0,00 | 0,00 | 4.567,10 | 447.575,80 | 4,57% | 95.432,90 | 9.352.424,20 | 95,43% |
| 21.05.2013 | 2,471% | 610,886111 | 482,600028 | 59.866,84 | 0,00 | 0,00 | 0,00 | 0,00 | 0,00 | 0,00% | 100.000,00 | 9.800.000,00 | 100,00% |
| 21.02.2013 | 2,441% | 623,811111 | 492,810778 | 61.133,49 | 0,00 | 0,00 | 0,00 | 0,00 | 0,00 | 0,00% | 100.000,00 | 9.800.000,00 | 100,00% |
| 21.11.2012 | 2,584% | 660,355556 | 521,680889 | 64.714,84 | 0,00 | 0,00 | 0,00 | 0,00 | 0,00 | 0,00% | 100.000,00 | 9.800.000,00 | 100,00% |
| 21.08.2012 | 2,936% | 750,311111 | 592,745778 | 73.530,49 | 0,00 | 0,00 | 0,00 | 0,00 | 0,00 | 0,00% | 100.000,00 | 9.800.000,00 | 100,00% |
| 21.05.2012 | 3,286% | 821,500000 | 648,985000 | 80.507,00 | 0,00 | 0,00 | 0,00 | 0,00 | 0,00 | 0,00% | 100.000,00 | 9.800.000,00 | 100,00% |
| 21.02.2012 | 3,710% | 948,111111 | 749,007778 | 92.914,89 | 0,00 | 0,00 | 0,00 | 0,00 | 0,00 | 0,00% | 100.000,00 | 9.800.000,00 | 100,00% |
| 21.11.2011 | 3,785% | 956,763889 | 774,978750 | 93.762,86 | 0,00 | 0,00 | 0,00 | 0,00 | 0,00 | 0,00% | 100.000,00 | 9.800.000,00 | 100,00% |
| 22.08.2011 | 3,336% | 931,233333 | 754,299000 | 91.260,87 | 0,00 | 0,00 | 0,00 | 0,00 | 0,00 | 0,00% | 100.000,00 | 9.800.000,00 | 100,00% |
| 23.05.2011 | 3,291% | 843,266667 | 683,046000 | 82.640,13 | 0,00 | 0,00 | 0,00 | 0,00 | 0,00 | 0,00% | 100.000,00 | 9.800.000,00 | 100,00% |
| 21.02.2011 | 3,291% | 831,891667 | 673,832250 | 81.525,38 | 0,00 | 0,00 | 0,00 | 0,00 | 0,00 | 0,00% | 100.000,00 | 9.800.000,00 | 100,00% |
| 22.11.2010 | 3,141% | 793,975000 | 643,119750 | 77.809,55 | 0,00 | 0,00 | 0,00 | 0,00 | 0,00 | 0,00% | 100.000,00 | 9.800.000,00 | 100,00% |
| 23.08.2010 | 2,940% | 767,666667 | 621,810000 | 75.231,33 | 0,00 | 0,00 | 0,00 | 0,00 | 0,00 | 0,00% | 100.000,00 | 9.800.000,00 | 100,00% |
| 21.05.2010 | 2,910% | 711,333333 | 576,180000 | 69.710,67 | 0,00 | 0,00 | 0,00 | 0,00 | 0,00 | 0,00% | 100.000,00 | 9.800.000,00 | 100,00% |
| 22.02.2010 | 2,965% | 749,486111 | 607,083750 | 73.449,64 | 0,00 | 0,00 | 0,00 | 0,00 | 0,00 | 0,00% | 100.000,00 | 9.800.000,00 | 100,00% |
| 23.11.2009 | 3,104% | 810,488889 | 664,600889 | 79.427,91 | 0,00 | 0,00 | 0,00 | 0,00 | 0,00 | 0,00% | 100.000,00 | 9.800.000,00 | 100,00% |
| 21.08.2009 | 3,487% | 891,122222 | 730,720222 | 87.329,98 | 0,00 | 0,00 | 0,00 | 0,00 | 0,00 | 0,00% | 100.000,00 | 9.800.000,00 | 100,00% |
| 21.05.2009 | 4,138% | 1.000,016667 | 820,013667 | 98.001,63 | 0,00 | 0,00 | 0,00 | 0,00 | 0,00 | 0,00% | 100.000,00 | 9.800.000,00 | 100,00% |
| 23.02.2009 | 6,370% | 1.663,277778 | 1.363,887778 | 163.001,22 | 0,00 | 0,00 | 0,00 | 0,00 | 0,00 | 0,00% | 100.000,00 | 9.800.000,00 | 100,00% |
| 21.11.2008 | 7,213% | 1.843,322222 | 1.511,524222 | 180.645,58 | 0,00 | 0,00 | 0,00 | 0,00 | 0,00 | 0,00% | 100.000,00 | 9.800.000,00 | 100,00% |
| 21.08.2008 | 7,108% | 1.816,488889 | 1.489,520889 | 178.015,91 | 0,00 | 0,00 | 0,00 | 0,00 | 0,00 | 0,00% | 100.000,00 | 9.800.000,00 | 100,00% |
| 21.05.2008 | 6,610% | 1.652,500000 | 1.355,050000 | 161.945,00 | 0,00 | 0,00 | 0,00 | 0,00 | 0,00 | 0,00% | 100.000,00 | 9.800.000,00 | 100,00% |
| 21.02.2008 | 6,869% | 1.755,411111 | 1.439,437111 | 172.030,29 | 0,00 | 0,00 | 0,00 | 0,00 | 0,00 | 0,00% | 100.000,00 | 9.800.000,00 | 100,00% |
| 21.11.2007 | 6,895% | 1.762,055556 | 1.444,885556 | 172.681,44 | 0,00 | 0,00 | 0,00 | 0,00 | 0,00 | 0,00% | 100.000,00 | 9.800.000,00 | 100,00% |
| 21.08.2007 | 6,323% | 1.615,877778 | 1.325,019778 | 158.356,02 | 0,00 | 0,00 | 0,00 | 0,00 | 0,00 | 0,00% | 100.000,00 | 9.800.000,00 | 100,00% |
| 21.05.2007 | 6,081% | 1.503,358333 | 1.232,753833 | 147.329,12 | 0,00 | 0,00 | 0,00 | 0,00 | 0,00 | 0,00% | 100.000,00 | 9.800.000,00 | 100,00% |
| 21.02.2007 | 5,854% | 1.496,022222 | 1.226,738222 | 146.610,18 | 0,00 | 0,00 | 0,00 | 0,00 | 0,00 | 0,00% | 100.000,00 | 9.800.000,00 | 100,00% |
| 21.11.2006 | 5,484% | 1.401,466667 | 1.191,246667 | 137.343,73 | 0,00 | 0,00 | 0,00 | 0,00 | 0,00 | 0,00% | 100.000,00 | 9.800.000,00 | 100,00% |
| 21.08.2006 | 5,143% | 1.300,036111 | 1.105,030694 | 127.403,54 | 0,00 | 0,00 | 0,00 | 0,00 | 0,00 | 0,00% | 100.000,00 | 9.800.000,00 | 100,00% |
| 22.05.2006 | 4,858% | 1.214,500000 | 1.032,325000 | 119.021,00 | 0,00 | 0,00 | 0,00 | 0,00 | 0,00 | 0,00% | 100.000,00 | 9.800.000,00 | 100,00% |
| 21.02.2006 | 4,691% | 1.055,475000 | 897,153750 | 103.436,55 | 0,00 | 0,00 | 0,00 | 0,00 | 0,00 | 0,00% | 100.000,00 | 9.800.000,00 | 100,00% |
| 02.12.2005 | | | | | | | | | | | 100.000,00 | 9.800.000,00 | 100,00% |

Emisión / Issue : Bonos Serie E / Series E Bonds
 Código / Code ISIN : ES0313714059
 Número / Number : 125 Bonos / Bonds

| Fecha de Pago Payment Date | % Tipo Interés % Interest Rate | Cupón Coupon | | Intereses Serie Series Interest | | | Principal Amortizado Principal Repaid | | | Saldo Principal Pendiente Outstanding Principal Balance | | | |
|-------------------------------|-----------------------------------|------------------|------------------|------------------------------------|----------------------|--------------------------|--|------------------|---------------------|--|------------------|---------------------|---------------|
| | | Bruto Gross | Neto Net | Pagados Paid | Impagados / Not Paid | | | Bono Bond | Serie Series | % | Bono Bond | Serie Series | % |
| | | | | | Totales Totals | Recuperados Recovered | Actuales Actual | | | | | | |
| TOTALES Totals | | 59.299,75 | 48.238,02 | 7.331.333,77 | 0,00 | 0,00 | 0,00 | 29.212,00 | 3.651.500,00 | 29,21% | 70.788,00 | 8.848.500,00 | 70,79% |
| 21.02.2017 | 3,588% | 649,078768 | 525,753802 | | | | | | | | | | |
| 21.11.2016 | 3,601% | 645,439309 | 522,805840 | 80.679,91 | 0,00 | 0,00 | 0,00 | 119,70 | 14.962,50 | 0,12% | 70.788,00 | 8.848.500,00 | 70,79% |
| 22.08.2016 | 3,642% | 673,017827 | 545,144440 | 84.127,23 | 0,00 | 0,00 | 0,00 | 2.197,41 | 274.676,25 | 2,20% | 70.907,70 | 8.863.462,50 | 70,91% |
| 23.05.2016 | 3,705% | 692,570596 | 560,982183 | 86.571,32 | 0,00 | 0,00 | 0,00 | 844,68 | 105.585,00 | 0,84% | 73.105,11 | 9.138.138,75 | 73,11% |
| 22.02.2016 | 3,808% | 758,718243 | 614,561777 | 94.839,78 | 0,00 | 0,00 | 0,00 | 4.871,71 | 608.963,75 | 4,87% | 73.949,79 | 9.243.723,75 | 73,95% |
| 23.11.2015 | 3,871% | 843,365224 | 678,909005 | 105.420,65 | 0,00 | 0,00 | 0,00 | 4.617,13 | 577.141,25 | 4,62% | 78.821,50 | 9.852.687,50 | 78,82% |
| 21.08.2015 | 3,888% | 857,325077 | 690,146687 | 107.165,63 | 0,00 | 0,00 | 0,00 | 2.846,10 | 355.762,50 | 2,85% | 83.438,63 | 10.429.828,75 | 83,44% |
| 21.05.2015 | 3,948% | 850,673556 | 680,538845 | 106.334,19 | 0,00 | 0,00 | 0,00 | 2.875,06 | 359.382,50 | 2,88% | 86.284,73 | 10.785.591,25 | 86,28% |
| 23.02.2015 | 3,981% | 946,330762 | 757,064610 | 118.291,35 | 0,00 | 0,00 | 0,00 | 1.878,78 | 234.847,50 | 1,88% | 89.159,79 | 11.144.973,75 | 89,16% |
| 21.11.2014 | 4,091% | 953,646564 | 753,380786 | 119.205,82 | 0,00 | 0,00 | 0,00 | 177,77 | 22.221,25 | 0,18% | 91.038,57 | 11.379.821,25 | 91,04% |
| 21.08.2014 | 4,218% | 1.008,991089 | 797,102960 | 126.123,89 | 0,00 | 0,00 | 0,00 | 2.387,88 | 298.485,00 | 2,39% | 91.216,34 | 11.402.042,50 | 91,22% |
| 21.05.2014 | 4,187% | 998,368771 | 788,711329 | 124.796,10 | 0,00 | 0,00 | 0,00 | 2.845,40 | 355.675,00 | 2,85% | 93.604,22 | 11.700.527,50 | 93,60% |
| 21.02.2014 | 4,118% | 1.039,262099 | 821,017058 | 129.907,76 | 0,00 | 0,00 | 0,00 | 2.304,09 | 288.011,25 | 2,30% | 96.449,62 | 12.056.202,50 | 96,45% |
| 21.11.2013 | 4,126% | 1.054,422222 | 832,993555 | 131.802,78 | 0,00 | 0,00 | 0,00 | 1.246,29 | 155.786,25 | 1,25% | 98.753,71 | 12.344.213,75 | 98,75% |
| 21.08.2013 | 4,100% | 1.047,777778 | 827,744445 | 130.972,22 | 0,00 | 0,00 | 0,00 | 0,00 | 0,00 | 0,00% | 100.000,00 | 12.500.000,00 | 100,00% |
| 21.05.2013 | 4,121% | 1.018,802778 | 804,854195 | 127.350,35 | 0,00 | 0,00 | 0,00 | 0,00 | 0,00 | 0,00% | 100.000,00 | 12.500.000,00 | 100,00% |
| 21.02.2013 | 4,091% | 1.045,477778 | 825,927445 | 130.684,72 | 0,00 | 0,00 | 0,00 | 0,00 | 0,00 | 0,00% | 100.000,00 | 12.500.000,00 | 100,00% |
| 21.11.2012 | 4,234% | 1.082,022222 | 854,797555 | 135.252,78 | 0,00 | 0,00 | 0,00 | 0,00 | 0,00 | 0,00% | 100.000,00 | 12.500.000,00 | 100,00% |
| 21.08.2012 | 4,586% | 1.171,977778 | 925,862445 | 146.497,22 | 0,00 | 0,00 | 0,00 | 0,00 | 0,00 | 0,00% | 100.000,00 | 12.500.000,00 | 100,00% |
| 21.05.2012 | 4,936% | 1.234,000000 | 974,860000 | 154.250,00 | 0,00 | 0,00 | 0,00 | 0,00 | 0,00 | 0,00% | 100.000,00 | 12.500.000,00 | 100,00% |
| 21.02.2012 | 5,360% | 1.369,777778 | 1.082,124445 | 171.222,22 | 0,00 | 0,00 | 0,00 | 0,00 | 0,00 | 0,00% | 100.000,00 | 12.500.000,00 | 100,00% |
| 21.11.2011 | 5,435% | 1.373,847222 | 1.112,816250 | 171.730,90 | 0,00 | 0,00 | 0,00 | 0,00 | 0,00 | 0,00% | 100.000,00 | 12.500.000,00 | 100,00% |
| 22.08.2011 | 5,334% | 1.348,316667 | 1.092,136500 | 168.539,58 | 0,00 | 0,00 | 0,00 | 0,00 | 0,00 | 0,00% | 100.000,00 | 12.500.000,00 | 100,00% |
| 23.05.2011 | 4,986% | 1.260,350000 | 1.020,883500 | 157.543,75 | 0,00 | 0,00 | 0,00 | 0,00 | 0,00 | 0,00% | 100.000,00 | 12.500.000,00 | 100,00% |
| 21.02.2011 | 4,941% | 1.248,975000 | 1.011,669750 | 156.121,88 | 0,00 | 0,00 | 0,00 | 0,00 | 0,00 | 0,00% | 100.000,00 | 12.500.000,00 | 100,00% |
| 22.11.2010 | 4,791% | 1.211,058333 | 980,957250 | 151.382,29 | 0,00 | 0,00 | 0,00 | 0,00 | 0,00 | 0,00% | 100.000,00 | 12.500.000,00 | 100,00% |
| 23.08.2010 | 4,590% | 1.198,500000 | 970,785000 | 149.812,50 | 0,00 | 0,00 | 0,00 | 0,00 | 0,00 | 0,00% | 100.000,00 | 12.500.000,00 | 100,00% |
| 21.05.2010 | 4,560% | 1.114,666667 | 902,880000 | 139.333,33 | 0,00 | 0,00 | 0,00 | 0,00 | 0,00 | 0,00% | 100.000,00 | 12.500.000,00 | 100,00% |
| 22.02.2010 | 4,615% | 1.166,569444 | 944,921250 | 145.821,18 | 0,00 | 0,00 | 0,00 | 0,00 | 0,00 | 0,00% | 100.000,00 | 12.500.000,00 | 100,00% |
| 23.11.2009 | 4,754% | 1.241,322222 | 1.017,884222 | 155.165,28 | 0,00 | 0,00 | 0,00 | 0,00 | 0,00 | 0,00% | 100.000,00 | 12.500.000,00 | 100,00% |
| 21.08.2009 | 5,137% | 1.312,788889 | 1.076,486889 | 164.098,61 | 0,00 | 0,00 | 0,00 | 0,00 | 0,00 | 0,00% | 100.000,00 | 12.500.000,00 | 100,00% |
| 21.05.2009 | 5,788% | 1.398,766667 | 1.146,988667 | 174.845,83 | 0,00 | 0,00 | 0,00 | 0,00 | 0,00 | 0,00% | 100.000,00 | 12.500.000,00 | 100,00% |
| 23.02.2009 | 8,020% | 2.094,111110 | 1.717,171110 | 261.763,89 | 0,00 | 0,00 | 0,00 | 0,00 | 0,00 | 0,00% | 100.000,00 | 12.500.000,00 | 100,00% |
| 21.11.2008 | 8,863% | 2.264,988889 | 1.857,290889 | 283.123,61 | 0,00 | 0,00 | 0,00 | 0,00 | 0,00 | 0,00% | 100.000,00 | 12.500.000,00 | 100,00% |
| 21.08.2008 | 8,758% | 2.238,155556 | 1.835,287556 | 279.769,44 | 0,00 | 0,00 | 0,00 | 0,00 | 0,00 | 0,00% | 100.000,00 | 12.500.000,00 | 100,00% |
| 21.05.2008 | 8,260% | 2.065,000000 | 1.693,300000 | 258.125,00 | 0,00 | 0,00 | 0,00 | 0,00 | 0,00 | 0,00% | 100.000,00 | 12.500.000,00 | 100,00% |
| 21.02.2008 | 8,519% | 2.177,077778 | 1.785,203778 | 272.134,72 | 0,00 | 0,00 | 0,00 | 0,00 | 0,00 | 0,00% | 100.000,00 | 12.500.000,00 | 100,00% |
| 21.11.2007 | 8,545% | 2.183,722222 | 1.790,652222 | 272.965,28 | 0,00 | 0,00 | 0,00 | 0,00 | 0,00 | 0,00% | 100.000,00 | 12.500.000,00 | 100,00% |
| 21.08.2007 | 7,973% | 2.037,544444 | 1.670,786444 | 254.693,06 | 0,00 | 0,00 | 0,00 | 0,00 | 0,00 | 0,00% | 100.000,00 | 12.500.000,00 | 100,00% |
| 21.05.2007 | 7,731% | 1.911,275000 | 1.567,245500 | 238.909,38 | 0,00 | 0,00 | 0,00 | 0,00 | 0,00 | 0,00% | 100.000,00 | 12.500.000,00 | 100,00% |
| 21.02.2007 | 7,504% | 1.917,688889 | 1.572,504889 | 239.711,11 | 0,00 | 0,00 | 0,00 | 0,00 | 0,00 | 0,00% | 100.000,00 | 12.500.000,00 | 100,00% |
| 21.11.2006 | 7,134% | 1.823,133333 | 1.549,663333 | 227.891,67 | 0,00 | 0,00 | 0,00 | 0,00 | 0,00 | 0,00% | 100.000,00 | 12.500.000,00 | 100,00% |
| 21.08.2006 | 6,793% | 1.717,119444 | 1.459,551527 | 214.639,93 | 0,00 | 0,00 | 0,00 | 0,00 | 0,00 | 0,00% | 100.000,00 | 12.500.000,00 | 100,00% |
| 22.05.2006 | 6,508% | 1.627,000000 | 1.382,950000 | 203.375,00 | 0,00 | 0,00 | 0,00 | 0,00 | 0,00 | 0,00% | 100.000,00 | 12.500.000,00 | 100,00% |
| 21.02.2006 | 6,341% | 1.426,725000 | 1.212,716250 | 178.340,63 | 0,00 | 0,00 | 0,00 | 0,00 | 0,00 | 0,00% | 100.000,00 | 12.500.000,00 | 100,00% |
| 02.12.2005 | | | | | | | | | | | 100.000,00 | 12.500.000,00 | 100,00% |

3. Variaciones o acciones realizadas por las diferentes agencias de calificación crediticia respecto de los bonos por el Fondo, respecto del cedente, de los administradores, agentes de pagos o contrapartidas de las permutas financieras existentes o cualquier otra de contratos suscritos por la Sociedad Gestora en nombre del Fondo.

3.1 Bonos de Titulación

Las variaciones habidas durante el ejercicio en las calificaciones asignadas por las Agencias de Calificación a los Bonos emitidos por el Fondo han sido las siguientes:

| Fecha | Serie de Bonos | Calificación de Moody's | | Calificación de S&P | |
|----------|---------------------|-------------------------|--------|---------------------|-------------------|
| | | Anterior | Actual | Anterior | Actual |
| Ene 2016 | Serie A2 Serie B | | | AA(sf) A (sf) | AA+(sf) A+(sf) |

3.2 Entidades intervinientes

Durante el ejercicio no se han producido variaciones en las calificaciones asignadas por las Agencias de Calificación a las entidades intervinientes contraparte del Fondo y que pudieran afectar en virtud de los contratos suscritos con las mismas.

B) FACTORES QUE HAN INFLUIDO EN LOS FLUJOS DE TESORERÍA GENERADOS Y APLICADOS EN EL EJERCICIO.

Los flujos de tesorería generados y aplicados en el ejercicio dependen de diversos factores que afectan especialmente a la rentabilidad (tipo de interés) y a la amortización experimentada por los Bonos. Estos factores están relacionados principalmente con el comportamiento de los activos titulizados agrupados en el Fondo, de las operaciones contratadas para mitigar y distribuir los riesgos inherentes a éstos y para cubrir los desfases temporales entre los flujos de tesorería percibidos y aplicados y el riesgo de interés entre los activos titulizados y los Bonos. Los datos más significativos respecto del comportamiento de los citados factores durante el ejercicio son:

1. Activos titulizados

| | | <u>Ejercicio actual</u> |
|---|-----|-------------------------|
| • Tipo de interés nominal medio ponderado | (1) | 0,57% |
| • Tasa anual de amortización anticipada | (2) | 4,01% |
| • Tasa de morosidad de 3 meses * | (2) | 1,24% |
| • Tasa de morosidad de 18 meses * | (2) | 0,77% |

(1) Durante el ejercicio.

(2) Al cierre del ejercicio.

* Saldo vivo de principal de activos titulizados en mora (más de 3 meses o igual o superior a 18 meses) sobre el saldo vivo de principal del total de activos titulizados

2. Bonos de Titulización

| | | <u>Ejercicio actual</u> |
|---|-----|-------------------------|
| • Tipo de interés nominal medio ponderado | (1) | 0,17% |
| (1) Durante el ejercicio. | | |
| (2) Al cierre del ejercicio | | |

3. Operaciones financieras

| | | <u>Ejercicio actual</u> |
|---|-----|-------------------------|
| Cuenta de Tesorería | | |
| • Tipo de interés nominal medio ponderado | (1) | -0,06% |
| Permuta de Intereses | | |
| • Tipo de interés nominal medio ponderado | (1) | |
| Receptor | | -0,24% |
| Pagador | | 0,07% |
| Fondo de Reserva | | |
| • Saldo Requerido | (2) | 8.468.592,50 |
| • Saldo Dotado | (2) | 8.468.592,50 |
| (1) Durante el ejercicio. | | |
| (2) Al cierre del ejercicio. | | |

C) MECANISMOS DE COBERTURA DE RIESGOS.

La actividad del Fondo está expuesta a diferentes tipos de riesgos financieros, como son el riesgo de crédito y el riesgo de tipos de interés.

- Riesgo de crédito:

Las principales exposiciones al riesgo de crédito son la morosidad y falencia de los activos titulizados y el de contrapartida respecto de determinadas operaciones y servicios financieros contratados por el Fondo.

Para minimizar el riesgo de morosidad y falencia de los activos titulizados el Fondo cuenta con un Fondo de Reserva, depositado en la Cuenta de Tesorería.

Asimismo, la subordinación y postergación en el pago de intereses y de reembolso de principal entre los Bonos de las diferentes Series que se deriva del lugar que ocupan en la aplicación de los Fondos Disponibles, así como de las reglas de Distribución de los Fondos Disponibles para Amortización de las Series A1, A2, B, C y D del Orden de Prelación de Pagos, o en la aplicación de los Fondos Disponibles de Liquidación del Orden de Prelación de Pagos de Liquidación constituyen un mecanismo diferenciado de protección entre las Series.

Para mitigar el riesgo de contrapartida motivado por un posible descenso en las calificaciones crediticias otorgadas por las Agencias de Calificación a las entidades de contrapartida de las diferentes operaciones y servicios financieros se establecen, dependiendo de los términos contractuales determinadas actuaciones como son:

- a) Aval a la contraparte por una tercera entidad con unas calificaciones crediticias mínima requerida, según las escalas de calificación de las Agencias de Calificación, que garantice el

cumplimiento de las obligaciones contractuales de la contraparte, durante el tiempo que se mantenga la situación de pérdida de la calificación.

- b) Sustitución de la contraparte por una tercera entidad con unas calificaciones crediticias mínimas requeridas, según las escalas de calificación de las Agencias de Calificación.
- c) Inversión de los saldos depositados objeto del contrato, en activos de renta fija en euros a corto plazo emitidos por entidades que como mínimo cuenten con las calificaciones mínimas requeridas.
- d) Constitución por la contraparte de depósitos de efectivo o de valores a favor del Fondo por importes determinados en cada momento, en garantía del cumplimiento de las obligaciones contractuales de la contraparte efectuados en una entidad con unas calificaciones crediticias mínimas requeridas, según las escalas de calificación de las Agencias de Calificación.

- Riesgo de tipo de interés:

La exposición surge como consecuencia de la variación de los tipos de interés los activos titulizados adquiridos por el Fondo, cuya determinación se realiza, generalmente con una periodicidad diferente a la de los pasivos emitidos por el Fondo además de hallarse aquellos referenciados a índices diferentes de estos.

Mediante el contrato de permuta financiera, se mitiga el riesgo de tipo de interés que tiene lugar en el Fondo por el hecho de encontrarse los Créditos Hipotecarios sometidos a intereses variables con diferentes índices de referencia y diferentes periodos de revisión y de liquidación a los intereses variables establecidos para los Bonos referenciados al Euribor a 3 meses y con periodos de devengo y liquidación trimestrales, así como el riesgo que se deriva de las posibles renegociaciones del tipo de interés de los Créditos Hipotecarios que puede resultar incluso en su novación a un tipo de interés fijo.

De la misma manera a través de la Apertura de Cuenta a Tipo de Interés Garantizado (Cuenta de Tesorería), se mitiga parcialmente la merma de rentabilidad de la liquidez del Fondo por el desfase temporal entre los ingresos percibidos diariamente de los Créditos Hipotecarios hasta que se produce el pago de los intereses y reembolso de principal de los Bonos en la Fecha de Pago inmediatamente posterior.

D) PERSPECTIVAS DE FUTURO.

A la fecha de formulación de estas cuentas anuales, y desde el 31 de diciembre de 2016, no ha ocurrido ningún hecho que afecte o modifique significativamente la información contenida en memoria.

El Fondo se extingue en todo caso al amortizarse íntegramente las Participaciones Hipotecarias que agrupa. Así mismo, de acuerdo con determinados aspectos de liquidación anticipada contenidos en la Ley 19/1992 de 7 de julio y recogidos en la escritura de constitución, el Fondo puede liquidarse anticipadamente cuando el importe del Saldo Vivo de los Créditos Hipotecarios pendientes de amortización sea inferior al 10 por 100 del Saldo Vivo inicial, siempre y cuando puedan ser atendidas y canceladas en su totalidad todas y cada una de las obligaciones de pago derivadas de los Bonos emitidos. En todo caso, por la liquidación definitiva del Fondo en la Fecha de Vencimiento Final el 21 de agosto de 2048 o, si éste no fuera un Día Hábil, el siguiente Día Hábil.

A la fecha de formulación de estas cuentas anuales, no se prevé que durante el ejercicio 2017 el Fondo se pueda encontrar en alguno de los supuestos de liquidación anticipada del Fondo.

Vida media y amortización final de los Bonos de cada Serie estimadas al 31.12.2016 según diferentes hipótesis de tasas de amortización anticipada de las Participaciones Hipotecarias:

El siguiente cuadro muestra la vida media y fecha de amortización final de cada serie de los Bonos emitidos, obtenidas de la proyección de flujos futuros de efectivo bajo la hipótesis del ejercicio o no ejercicio de amortización anticipada opcional cuando el Saldo Vivo de los activos titulizados sea inferior al 10% del Saldo Vivo inicial, los fallidos de la cartera de préstamos titulizados no recuperados sean del 0% y mantenimiento constante de las diferentes tasas de amortización anticipada.

| VIDA MEDIA Y AMORTIZACIÓN FINAL (EN AÑOS) ESTIMADAS SEGÚN DIFERENTES HIPÓTESIS DE %TASA DE AMORTIZACIÓN ANTECIPADA | | | | | | | | | | | |
|--|--------------------|-------|---|------------|------------|------------|------------|------------|------------|------------|--|
| | | | TASA AMORTIZACIÓN ANTECIPADA | | | | | | | | |
| % MENSUAL CONSTANTE | | | 0,08% | 0,17% | 0,25% | 0,34% | 0,42% | 0,51% | 0,60% | 0,69% | |
| % ANUAL EQUIVALENTE | | | 1,00% | 2,00% | 3,00% | 4,00% | 5,00% | 6,00% | 7,00% | 8,00% | |
| BONOS SERIE A1 | | | SERIE A1 AMORTIZADA (21/05/2007) | | | | | | | | |
| Sin amort. opcional ⁽¹⁾ | Vida media | años | - | - | - | - | - | - | - | - | |
| | Amortización Final | fecha | - | - | - | - | - | - | - | - | |
| Con amort. opcional ⁽¹⁾ | Vida media | años | - | - | - | - | - | - | - | - | |
| | Amortización Final | fecha | - | - | - | - | - | - | - | - | |
| BONOS SERIE A2 | | | | | | | | | | | |
| Sin amort. opcional ⁽¹⁾ | Vida media | años | 7,86 | 7,43 | 7,03 | 6,67 | 6,33 | 6,02 | 5,73 | 5,46 | |
| | Amortización Final | fecha | 28/09/2024 | 23/04/2024 | 01/12/2023 | 20/07/2023 | 19/03/2023 | 26/11/2022 | 12/08/2022 | 07/05/2022 | |
| Con amort. opcional ⁽¹⁾ | Vida media | años | 28,27 | 28,27 | 28,27 | 28,27 | 28,27 | 28,27 | 28,27 | 28,27 | |
| | Amortización Final | fecha | 21/02/2045 | 21/02/2045 | 21/02/2045 | 21/02/2045 | 21/02/2045 | 21/02/2045 | 21/02/2045 | 21/02/2045 | |
| Sin amort. opcional ⁽¹⁾ | Vida media | años | 6,62 | 6,15 | 5,77 | 5,42 | 5,10 | 4,79 | 4,50 | 4,23 | |
| | Amortización Final | fecha | 05/07/2023 | 12/01/2023 | 27/08/2022 | 23/04/2022 | 24/12/2021 | 04/09/2021 | 21/05/2021 | 10/02/2021 | |
| Con amort. opcional ⁽¹⁾ | Vida media | años | 10,75 | 10,01 | 9,50 | 9,01 | 8,50 | 8,01 | 7,50 | 7,00 | |
| | Amortización Final | fecha | 21/08/2027 | 21/11/2026 | 21/05/2026 | 21/11/2025 | 21/05/2025 | 21/11/2024 | 21/05/2024 | 21/11/2023 | |
| BONOS SERIE B | | | | | | | | | | | |
| Sin amort. opcional ⁽¹⁾ | Vida media | años | 7,86 | 7,43 | 7,03 | 6,67 | 6,33 | 6,02 | 5,73 | 5,46 | |
| | Amortización Final | fecha | 28/09/2024 | 23/04/2024 | 01/12/2023 | 20/07/2023 | 19/03/2023 | 26/11/2022 | 12/08/2022 | 07/05/2022 | |
| Con amort. opcional ⁽¹⁾ | Vida media | años | 28,27 | 28,27 | 28,27 | 28,27 | 28,27 | 28,27 | 28,27 | 28,27 | |
| | Amortización Final | fecha | 21/02/2045 | 21/02/2045 | 21/02/2045 | 21/02/2045 | 21/02/2045 | 21/02/2045 | 21/02/2045 | 21/02/2045 | |
| Sin amort. opcional ⁽¹⁾ | Vida media | años | 6,62 | 6,15 | 5,77 | 5,42 | 5,10 | 4,79 | 4,50 | 4,23 | |
| | Amortización Final | fecha | 05/07/2023 | 12/01/2023 | 27/08/2022 | 23/04/2022 | 24/12/2021 | 04/09/2021 | 21/05/2021 | 10/02/2021 | |
| Con amort. opcional ⁽¹⁾ | Vida media | años | 10,75 | 10,01 | 9,50 | 9,01 | 8,50 | 8,01 | 7,50 | 7,00 | |
| | Amortización Final | fecha | 21/08/2027 | 21/11/2026 | 21/05/2026 | 21/11/2025 | 21/05/2025 | 21/11/2024 | 21/05/2024 | 21/11/2023 | |
| BONOS SERIE C | | | | | | | | | | | |
| Sin amort. opcional ⁽¹⁾ | Vida media | años | 7,86 | 7,43 | 7,03 | 6,67 | 6,33 | 6,02 | 5,73 | 5,46 | |
| | Amortización Final | fecha | 28/09/2024 | 23/04/2024 | 01/12/2023 | 20/07/2023 | 19/03/2023 | 26/11/2022 | 12/08/2022 | 07/05/2022 | |
| Con amort. opcional ⁽¹⁾ | Vida media | años | 28,27 | 28,27 | 28,27 | 28,27 | 28,27 | 28,27 | 28,27 | 28,27 | |
| | Amortización Final | fecha | 21/02/2045 | 21/02/2045 | 21/02/2045 | 21/02/2045 | 21/02/2045 | 21/02/2045 | 21/02/2045 | 21/02/2045 | |
| Sin amort. opcional ⁽¹⁾ | Vida media | años | 6,62 | 6,15 | 5,77 | 5,42 | 5,10 | 4,79 | 4,50 | 4,23 | |
| | Amortización Final | fecha | 05/07/2023 | 12/01/2023 | 27/08/2022 | 23/04/2022 | 24/12/2021 | 04/09/2021 | 21/05/2021 | 10/02/2021 | |
| Con amort. opcional ⁽¹⁾ | Vida media | años | 10,75 | 10,01 | 9,50 | 9,01 | 8,50 | 8,01 | 7,50 | 7,00 | |
| | Amortización Final | fecha | 21/08/2027 | 21/11/2026 | 21/05/2026 | 21/11/2025 | 21/05/2025 | 21/11/2024 | 21/05/2024 | 21/11/2023 | |
| BONOS SERIE D | | | | | | | | | | | |
| Sin amort. opcional ⁽¹⁾ | Vida media | años | 7,86 | 7,43 | 7,03 | 6,67 | 6,33 | 6,02 | 5,73 | 5,46 | |
| | Amortización Final | fecha | 28/09/2024 | 23/04/2024 | 01/12/2023 | 20/07/2023 | 19/03/2023 | 26/11/2022 | 12/08/2022 | 07/05/2022 | |
| Con amort. opcional ⁽¹⁾ | Vida media | años | 28,27 | 28,27 | 28,27 | 28,27 | 28,27 | 28,27 | 28,27 | 28,27 | |
| | Amortización Final | fecha | 21/02/2045 | 21/02/2045 | 21/02/2045 | 21/02/2045 | 21/02/2045 | 21/02/2045 | 21/02/2045 | 21/02/2045 | |
| Sin amort. opcional ⁽¹⁾ | Vida media | años | 6,62 | 6,15 | 5,77 | 5,42 | 5,10 | 4,79 | 4,50 | 4,23 | |
| | Amortización Final | fecha | 05/07/2023 | 12/01/2023 | 27/08/2022 | 23/04/2022 | 24/12/2021 | 04/09/2021 | 21/05/2021 | 10/02/2021 | |
| Con amort. opcional ⁽¹⁾ | Vida media | años | 10,75 | 10,01 | 9,50 | 9,01 | 8,50 | 8,01 | 7,50 | 7,00 | |
| | Amortización Final | fecha | 21/08/2027 | 21/11/2026 | 21/05/2026 | 21/11/2025 | 21/05/2025 | 21/11/2024 | 21/05/2024 | 21/11/2023 | |
| BONOS SERIE E | | | | | | | | | | | |
| Sin amort. opcional ⁽¹⁾ | Vida media | años | 20,30 | 20,27 | 20,23 | 20,21 | 20,19 | 20,17 | 20,15 | 20,13 | |
| | Amortización Final | fecha | 06/03/2037 | 21/02/2037 | 09/02/2037 | 31/01/2037 | 22/01/2037 | 15/01/2037 | 09/01/2037 | 03/01/2037 | |
| Con amort. opcional ⁽¹⁾ | Vida media | años | 28,27 | 28,27 | 28,27 | 28,27 | 28,27 | 28,27 | 28,27 | 28,27 | |
| | Amortización Final | fecha | 21/02/2045 | 21/02/2045 | 21/02/2045 | 21/02/2045 | 21/02/2045 | 21/02/2045 | 21/02/2045 | 21/02/2045 | |
| Sin amort. opcional ⁽¹⁾ | Vida media | años | 8,00 | 7,44 | 7,06 | 6,68 | 6,31 | 5,94 | 5,57 | 5,20 | |
| | Amortización Final | fecha | 20/11/2024 | 29/04/2024 | 10/12/2023 | 26/07/2023 | 11/03/2023 | 28/10/2022 | 14/06/2022 | 01/02/2022 | |
| Con amort. opcional ⁽¹⁾ | Vida media | años | 10,75 | 10,01 | 9,50 | 9,01 | 8,50 | 8,01 | 7,50 | 7,00 | |
| | Amortización Final | fecha | 21/08/2027 | 21/11/2026 | 21/05/2026 | 21/11/2025 | 21/05/2025 | 21/11/2024 | 21/05/2024 | 21/11/2023 | |

Hipótesis de cálculo:

- Ejercicio de amortización anticipada opcional (1) cuando el Saldo Vivo de los Préstamos Titulizados sea inferior al 10% del Saldo Vivo inicial.
- Fallidos de la cartera de Préstamos titulizados no recuperados: 0%
- Mantenimiento constante de la tasa de amortización anticipada de los Préstamos titulizados.

E) INFORMACIÓN SOBRE LOS APLAZAMIENTOS DE PAGO A PROVEEDORES EN OPERACIONES COMERCIALES

Al 31 de diciembre de 2016, el Fondo no tenía ningún importe significativo pendiente de pago a proveedores en operaciones comerciales que a dicha fecha acumulara un aplazamiento superior al plazo legal de pago. Asimismo, los pagos significativos realizados en el ejercicio 2016 a dichos proveedores se han realizado dentro de los límites legales de aplazamiento.

F) INFORME DE CUMPLIMIENTO DE REGLAS DE FUNCIONAMIENTO.

Se adjunta a continuación como anexo el informe de cumplimiento de reglas de funcionamiento que forma parte del estado S.05.4 Cuadro C de los Estados Financieros Públicos.

| | | |
|--|------------------------|------------|
| Fecha de Pago / Payment Date | Actual / Current | 21.11.2016 |
| Fecha de Determinación / Determination Date | Actual / Current | 15.11.2016 |
| Fecha de Pago / Payment Date | Precedente / Preceding | 22.08.2016 |
| Fecha constitución Fondo / Fund establishment date | | 28.11.2005 |

| 1 Datos para cálculo de disparadores / Data for Triggers calculation | | | Fecha datos Data date | Valor / Importe Value / Amount | Cálculo Ratio Ratio calculation | Ratio (valor) Ratio (value) | |
|--|--|---|--------------------------|-----------------------------------|------------------------------------|-----------------------------------|-------------------------|
| 1.1 Datos: Créditos Hipotecarios / Data: Mortgage Credits | | | | | | | |
| a | Saldo Vivo Créditos Hipotecarios Outstanding Balance Mortgage Credits | (b + c + d) | Actual Current | 304.754.754,67 | % (a / f) | 34,34% | |
| b | Saldo Vivo Créditos Hipotecarios Morosos (no Dudosos) Outstanding Balance Delinquent Mortgage Credits (Non-Dou) | (>3 y <18 meses) (>3 and <18 months) | Actual Current | 15.11.2016 1.078.342,28 | % (b / e) | 0,357% | |
| c | Saldo Vivo Créditos Hipotecarios no Morosos (no Dudosos) Outstanding Balance Non-Delinquent Mortgage Credits (Non | (≤ 3 meses) (≤3 months) | Actual Current | 15.11.2016 301.371.355,66 | | | |
| d | Saldo Vivo Créditos Hipotecarios Dudosos Outstanding Balance Doubtful Mortgage Credits | (≥18 meses) (≥18 months) | Actual Current | 15.11.2016 2.305.056,73 | | | |
| e | Saldo Vivo Créditos Hipotecarios no Dudosos Outstanding Balance Non-Doubtful Mortgage Credits | (<18 meses) (<18 months) | Actual Current | 15.11.2016 302.449.697,94 | % (e / f) | 34,08% | |
| f | Saldo Vivo Créditos Hipotecarios Outstanding Balance Mortgage Credits | | Inicial Initial | 28.11.2005 887.508.156,19 | | | |
| g | Retención para Amortización de las Series A1, A2, B, C y D Series A1, A2, B, C & D Amortisation Withholding | | Actual Current | 15.11.2016 8.846.635,56 | F - e | | |
| h | Fondos Disponibles aplicados para Amortización Series A1, A2, B, C y D Available Funds applied for Amortization of Series A1, A2, B, C & D. | | Actual Current | 15.11.2016 8.846.635,56 | | | |
| i | Déficit de Amortización Amortisation Deficiency | | Actual Current | 15.11.2016 0,00 | g - h | | |
| j | Orden 13º de los Fondos Disponibles | | Actual Current | 15.11.2016 14.962,50 | | | |
| 1.2 Datos: Emisión Bonos / Data: Bond Issue | | | | | | | |
| A | Saldo Principal Pendiente Clase A Outstanding Principal Balance Class A | | Actual Current | 15.11.2016 282.741.119,28 | | | |
| A1 | Saldo Principal Pendiente Serie A1 Outstanding Principal Balance Series A1 | | Actual Current | 15.11.2016 0,00 | | | |
| A2 | Saldo Principal Pendiente Serie A2 Outstanding Principal Balance Series A2 | | Actual Current | 15.11.2016 282.741.119,28 | | | |
| B | Saldo Principal Pendiente Serie B Outstanding Principal Balance Series B | | Actual Current | 15.11.2016 10.945.179,96 | % (B / F) | 3,516% | |
| C | Saldo Principal Pendiente Serie C Outstanding Principal Balance Series C | | Actual Current | 15.11.2016 10.733.497,74 | % (C / F) | 3,448% | |
| D | Saldo Principal Pendiente Serie D Outstanding Principal Balance Series D | | Actual Current | 15.11.2016 6.876.536,52 | % (D / F) | 2,209% | |
| E | Saldo Principal Pendiente Serie E Outstanding Principal Balance Series E | | Actual Current | 15.11.2016 8.863.462,50 | | | |
| F | Saldo Principal Pendiente Series A1, A2, B, C y D Outstanding Principal Balance Series A1, A2, B, C and D | | Actual Current | 15.11.2016 311.296.333,50 | | | |
| 1.3 Datos: Fondo de Reserva / Data: Cash Reserve | | | | | | | |
| k | Fondo de Reserva Requerido / Required Cash Reserve | | Precedente / Preceding | 22.08.2016 8.716.297,50 | | | |
| l | Fondo de Reserva dotado / Provisioned Cash Reserve | | Precedente / Preceding | 22.08.2016 8.716.297,50 | (l - k) | 0,00 | |
| m | Fondo de Reserva Requerido / Required Cash Reserve | | Actual / Current | 21.11.2016 8.468.592,50 | | | |
| n | Fondo de Reserva dotado / Provisioned Cash Reserve | | Actual / Current | 21.11.2016 8.468.592,50 | (n - m) | 0,00 | |
| 2 Situación disparadores / Triggers status | | | Fecha datos Data date | Disparador Trigger | Condición Condition | Valor Disparador Trigger value | Actúa S/N Breach Y/N |
| 2.1 Amortización a Prorrata Clase A / Pro Rata Amortisation Class A | | | 15.11.2016 | % (b / e) | > 2,00% | 0,357% | N N |
| 2.2 Pago intereses Series B, C y D: postergación lugar orden de prelación Interest payment of Series B, C & D: place deferred in priority of payments | | | | | | | |
| 2.2.1 | Serie B / Series B | | 15.11.2016 | i | > 98% * (B + C + D) | 27.984.109,94 | N |
| 2.2.2 | Serie C / Series C | | 15.11.2016 | i | > 81% * (C + D) | 14.264.127,75 | N |
| 2.2.3 | Serie D / Series D | | 15.11.2016 | i | > 69% * D | 4.744.810,20 | N |
| 2.3 Amortización a Prorrata Series B, C y D Pro Rata Amortisation of Series B, C & D | | | | | | | |
| 2.3.0 Condiciones comunes / Common conditions (*) | | | | | | | |
| (i) | | | 21.11.2016 | (n - m) | = 0,00 | 0,00 | S/Y |
| (ii) | | | 15.11.2016 | % (a / f) | ≥ 10,00% | 34,34% | S/Y |
| 2.3.1 Serie B: condiciones particulares / Series B: particular conditions (*) | | | | | | | |
| (i) | | | 15.11.2016 | % (B / F) | ≥ 3,516% | 3,516% | S/Y |
| (ii) | | | 15.11.2016 | % (b / e) | ≤ 1,50% | 0,357% | S/Y |
| 2.3.2 Serie C: condiciones particulares / Series C: particular conditions (*) | | | | | | | |
| (i) | | | 15.11.2016 | % (C / F) | ≥ 3,448% | 3,448% | S/Y |
| (ii) | | | 15.11.2016 | % (b / e) | ≤ 1,00% | 0,357% | S/Y |
| 2.3.3 Serie D: condiciones particulares / Series D: particular conditions (*) | | | | | | | |
| (i) | | | 15.11.2016 | % (D / F) | ≥ 2,209% | 2,209% | S/Y |
| (ii) | | | 15.11.2016 | % (b / e) | ≤ 1,00% | 0,357% | S/Y |
| 2.4 Reducción Fondo Reserva Requerido: condiciones (**) Required Cash Reserve reduction: conditions | | | | | | | |
| (i) | | | 15.11.2016 | % (b / e) | ≥ 1,00% | 0,357% | N |
| (ii) | | | 22.08.2016 | (l - k) | = 0,00 | 0,00 | N |
| (iii) | | | 21.11.2016 | 28.11.2005 | años/years ≤ 3,00 | 10,989 | N |

(*) Deben darse todas las condiciones / All conditions must concur

(**) No procede reducción si se da alguna de las condiciones / Do not proceed reduction if any condition concurs

| 3 Amortización Anticipada opcional / Optional Early Amortization | | | Fecha datos Data date | Disparador Trigger | Condición Condition | Valor Disparador Trigger value | Opción ejercitada S/N Option exercised Y/N |
|--|--|--|--------------------------|-----------------------|------------------------|-----------------------------------|---|
| | | | 15.11.2016 | % (a / f) | < 10,00% | 34,34% | N |

Anexo a las Cuentas Anuales del ejercicio 2016; Estados Financieros Públicos conforme a la Circular 2/2016 de 20 de abril de la Comisión Nacional del Mercado de Valores.

Estado S.05.1 Cuadro A

Estado S.05.1 Cuadro B

Estado S.05.1 Cuadro C

Estado S.05.1 Cuadro D

Estado S.05.1 Cuadro E

Estado S.05.1 Cuadro F

Estado S.05.1 Cuadro G

Estado S.05.2 Cuadro A

Estado S.05.2 Cuadro B

Estado S.05.2 Cuadro C

Estado S.05.2 Cuadro D

Estado S.05.2 Cuadro E

Estado S.05.3 Cuadro A

Estado S.05.3 Cuadro B

Estado S.05.4 Cuadro A

Estado S.05.4 Cuadro B

Estado S.05.5 Cuadro A

Estado S.05.5 Cuadro B

Estado S.06 Notas Explicativas

Denominación Fondo: BANKINTER 11 Fondo de Titulización Hipotecaria

Denominación del compartimento:

Denominación de la gestora: EUROPEA DE TITULIZACION S.A., S.G.F.T.

Estados agregados: NO

Fecha: 31/12/2016

Entidades cedentes de los activos titulizados: BANKINTER, S.A. (WWMYAEQSTOPNV0SUGU82);

INFORMACION RELATIVA A LOS ACTIVOS TITULIZADOS

CUADRO A

| Ratios (%) | Situación actual 31/12/2016 | | | | | | | | Situación cierre anual anterior 31/12/2015 | | | | | | | | Hipótesis iniciales folleto/escritura | | | | | | | |
|--|-----------------------------|------|-----------------|------|-------------------------------|---|---------------------------------|------|--|------|-----------------|------|-------------------------------|---|---------------------------------|------|---------------------------------------|------|-----------------|--|-------------------------------|--|---------------------------------|---|
| | Tasa de activos dudosos | | Tasa de fallido | | Tasa de recuperación fallidos | | Tasa de amortización anticipada | | Tasa de activos dudosos | | Tasa de fallido | | Tasa de recuperación fallidos | | Tasa de amortización anticipada | | Tasa de activos dudosos | | Tasa de fallido | | Tasa de recuperación fallidos | | Tasa de amortización anticipada | |
| Participaciones hipotecarias | 0380 | 1,38 | 0400 | 0,05 | 0420 | 0 | 0440 | 4,19 | 1380 | 1,43 | 1400 | 0,04 | 1420 | 0 | 1440 | 3,84 | 2380 | 0,10 | 2400 | | 2420 | | 2440 | 8 |
| Certificados de transmisión de hipoteca | 0381 | | 0401 | | 0421 | | 0441 | | 1381 | | 1401 | | 1421 | | 1441 | | 2381 | | 2401 | | 2421 | | 2441 | |
| Préstamos hipotecarios | 0382 | | 0402 | | 0422 | | 0442 | | 1382 | | 1402 | | 1422 | | 1442 | | 2382 | | 2402 | | 2422 | | 2442 | |
| Cédulas hipotecarias | 0383 | | 0403 | | 0423 | | 0443 | | 1383 | | 1403 | | 1423 | | 1443 | | 2383 | | 2403 | | 2423 | | 2443 | |
| Préstamos a promotores | 0384 | | 0404 | | 0424 | | 0444 | | 1384 | | 1404 | | 1424 | | 1444 | | 2384 | | 2404 | | 2424 | | 2444 | |
| Préstamos a PYMES | 0385 | | 0405 | | 0425 | | 0445 | | 1385 | | 1405 | | 1425 | | 1445 | | 2385 | | 2405 | | 2425 | | 2445 | |
| Préstamos a empresas | 0386 | | 0406 | | 0426 | | 0446 | | 1386 | | 1406 | | 1426 | | 1446 | | 2386 | | 2406 | | 2426 | | 2446 | |
| Préstamos corporativos | 0387 | | 0407 | | 0427 | | 0447 | | 1387 | | 1407 | | 1427 | | 1447 | | 2387 | | 2407 | | 2427 | | 2447 | |
| Cédulas territoriales | 0388 | | 0408 | | 0428 | | 0448 | | 1388 | | 1408 | | 1428 | | 1448 | | 2388 | | 2408 | | 2428 | | 2448 | |
| Bonos de tesorería | 0389 | | 0409 | | 0429 | | 0449 | | 1389 | | 1409 | | 1429 | | 1449 | | 2389 | | 2409 | | 2429 | | 2449 | |
| Deuda subordinada | 0390 | | 0410 | | 0430 | | 0450 | | 1390 | | 1410 | | 1430 | | 1450 | | 2390 | | 2410 | | 2430 | | 2450 | |
| Créditos AAPP | 0391 | | 0411 | | 0431 | | 0451 | | 1391 | | 1411 | | 1431 | | 1451 | | 2391 | | 2411 | | 2431 | | 2451 | |
| Préstamos consumo | 0392 | | 0412 | | 0432 | | 0452 | | 1392 | | 1412 | | 1432 | | 1452 | | 2392 | | 2412 | | 2432 | | 2452 | |
| Préstamos automoción | 0393 | | 0413 | | 0433 | | 0453 | | 1393 | | 1413 | | 1433 | | 1453 | | 2393 | | 2413 | | 2433 | | 2453 | |
| Cuotas de arrendamiento financiero (leasing) | 0394 | | 0414 | | 0434 | | 0454 | | 1394 | | 1414 | | 1434 | | 1454 | | 2394 | | 2414 | | 2434 | | 2454 | |
| Cuentas a cobrar | 0395 | | 0415 | | 0435 | | 0455 | | 1395 | | 1415 | | 1435 | | 1455 | | 2395 | | 2415 | | 2435 | | 2455 | |
| Derechos de crédito futuros | 0396 | | 0416 | | 0436 | | 0456 | | 1396 | | 1416 | | 1436 | | 1456 | | 2396 | | 2416 | | 2436 | | 2456 | |
| Bonos de titulización | 0397 | | 0417 | | 0437 | | 0457 | | 1397 | | 1417 | | 1437 | | 1457 | | 2397 | | 2417 | | 2437 | | 2457 | |
| Cédulas internacionalización | 0398 | | 0418 | | 0438 | | 0458 | | 1398 | | 1418 | | 1438 | | 1458 | | 2398 | | 2418 | | 2438 | | 2458 | |
| Otros | 0399 | | 0419 | | 0439 | | 0459 | | 1399 | | 1419 | | 1439 | | 1459 | | 2399 | | 2419 | | 2439 | | 2459 | |

S.05.1

Denominación Fondo: BANKINTER 11 Fondo de Titulización Hipotecaria

Denominación del compartimento:

Denominación de la gestora: EUROPEA DE TITULIZACION S.A., S.G.F.T.

Estados agregados: NO

Fecha: 31/12/2016

Entidades cedentes de los activos titulizados: BANKINTER, S.A. (WWMYAEQSTOPNV0SUGU82);

INFORMACION RELATIVA A LOS ACTIVOS TITULIZADOS

CUADRO B

| Total Impagados (miles de euros) | Nº de activos | | Importe impagado | | | | | | | | Principal pendiente no vencido | | Otros importes | | Deuda Total | |
|----------------------------------|---------------|-----------|-----------------------------|------------|--------------------------------------|----------|---|-----------|-------|------------|--------------------------------|--------------|----------------|-----------|-------------|--------------|
| | | | Principal pendiente vencido | | Intereses devengados en contabilidad | | Intereses interrumpidos en contabilidad | | Total | | | | | | | |
| Hasta 1 mes | 0460 | 44 | 0467 | 13 | 0474 | 1 | 0481 | 0 | 0488 | 14 | 0495 | 3.478 | 0502 | 12 | 0509 | 3.504 |
| De 1 a 3 meses | 0461 | 13 | 0468 | 11 | 0475 | 0 | 0482 | 0 | 0489 | 11 | 0496 | 1.146 | 0503 | 0 | 0510 | 1.157 |
| De 3 a 6 meses | 0462 | 6 | 0469 | 14 | 0476 | 0 | 0483 | 1 | 0490 | 15 | 0497 | 446 | 0504 | 0 | 0511 | 461 |
| De 6 a 9 meses | 0463 | 2 | 0470 | 12 | 0477 | 0 | 0484 | 1 | 0491 | 13 | 0498 | 144 | 0505 | 0 | 0512 | 157 |
| De 9 a 12 meses | 0464 | 2 | 0471 | 11 | 0478 | 0 | 0485 | 1 | 0492 | 12 | 0499 | 188 | 0506 | 0 | 0513 | 200 |
| Más de 12 meses | 0465 | 21 | 0472 | 345 | 0479 | 4 | 0486 | 70 | 0493 | 419 | 0500 | 2.532 | 0507 | 0 | 0514 | 2.951 |
| Total | 0466 | 88 | 0473 | 406 | 0480 | 5 | 0487 | 73 | 0494 | 484 | 0501 | 7.934 | 0508 | 12 | 1515 | 8.430 |

| Impagados con garantía real (miles de euros) | Nº de activos | | Importe impagado | | | | | | | | Principal pendiente no vencido | | Otros importes | | Deuda Total | | Valor garantía | | Valor Garantía con Tasación > 2 años | | % Deuda / v. Tasación | |
|--|---------------|-----------|-----------------------------|------------|--------------------------------------|----------|---|-----------|-------|------------|--------------------------------|--------------|----------------|-----------|-------------|--------------|----------------|---------------|--------------------------------------|-------|-----------------------|--------------|
| | | | Principal pendiente vencido | | Intereses devengados en contabilidad | | Intereses interrumpidos en contabilidad | | Total | | | | | | | | | | | | | |
| Hasta 1 mes | 0515 | 44 | 0522 | 13 | 0529 | 1 | 0536 | 0 | 0543 | 14 | 0550 | 3.478 | 0557 | 12 | 0564 | 3.504 | 0571 | 9.940 | 0578 | 9.940 | 0584 | 35,25 |
| De 1 a 3 meses | 0516 | 13 | 0523 | 11 | 0530 | 0 | 0537 | 0 | 0544 | 11 | 0551 | 1.146 | 0558 | 0 | 0565 | 1.157 | 0572 | 2.866 | 0579 | 2.866 | 0585 | 40,37 |
| De 3 a 6 meses | 0517 | 6 | 0524 | 14 | 0531 | 0 | 0538 | 1 | 0545 | 15 | 0552 | 446 | 0559 | 0 | 0566 | 461 | 0573 | 1.498 | 0580 | 1.498 | 0586 | 30,77 |
| De 6 a 9 meses | 0518 | 2 | 0525 | 12 | 0532 | 0 | 0539 | 1 | 0546 | 13 | 0553 | 144 | 0560 | 0 | 0567 | 157 | 0574 | 400 | 0581 | 400 | 0587 | 39,25 |
| De 9 a 12 meses | 0519 | 2 | 0526 | 11 | 0533 | 0 | 0540 | 1 | 0547 | 12 | 0554 | 188 | 0561 | 0 | 0568 | 200 | 0575 | 502 | 0582 | 502 | 0588 | 39,84 |
| Más de 12 meses | 0520 | 21 | 0527 | 345 | 0534 | 4 | 0541 | 70 | 0548 | 419 | 0555 | 2.532 | 0562 | 0 | 0569 | 2.951 | 0576 | 6.028 | 0583 | 6.028 | 0589 | 48,95 |
| Total | 0521 | 88 | 0528 | 406 | 0535 | 5 | 0542 | 73 | 0549 | 484 | 0556 | 7.934 | 0563 | 12 | 0570 | 8.430 | 0577 | 21.234 | | | 0590 | 39,70 |

S.05.1

Denominación Fondo: BANKINTER 11 Fondo de Titulización Hipotecaria

Denominación del compartimento:

Denominación de la gestora: EUROPEA DE TITULIZACION S.A., S.G.F.T.

Estados agregados: NO

Fecha: 31/12/2016

Entidades cedentes de los activos titulizados: BANKINTER, S.A. (VWMYAEQSTOPNV0SUGU82);

INFORMACION RELATIVA A LOS ACTIVOS TITULIZADOS

CUADRO C

| Vida residual de los activos titulizados (miles de euros) | Principal pendiente | | | | | |
|---|-----------------------------|----------------|--|----------------|------------------------------|----------------|
| | Situación actual 31/12/2016 | | Situación cierre anual anterior 31/12/2015 | | Situación inicial 25/11/2005 | |
| Inferior a 1 año | 0600 | 136 | 1600 | 263 | 2600 | 9 |
| Entre 1 y 2 años | 0601 | 1.081 | 1601 | 94 | 2601 | 28 |
| Entre 2 y 3 años | 0602 | 1.258 | 1602 | 1.561 | 2602 | 282 |
| Entre 3 y 4 años | 0603 | 1.017 | 1603 | 1.891 | 2603 | 404 |
| Entre 4 y 5 años | 0604 | 578 | 1604 | 1.377 | 2604 | 579 |
| Entre 5 y 10 años | 0605 | 22.323 | 1605 | 26.961 | 2605 | 15.351 |
| Superior a 10 años | 0606 | 271.637 | 1606 | 301.980 | 2606 | 870.855 |
| Total | 0607 | 298.030 | 1607 | 334.127 | 2607 | 887.508 |
| Vida residual media ponderada (años) | 0608 | 17,18 | 1608 | 17,98 | 2608 | 26,10 |

| Antigüedad | Situación actual 31/12/2016 | | | | | |
|-----------------------------------|-----------------------------|-------|--|-------|------------------------------|------|
| | Situación actual 31/12/2016 | | Situación cierre anual anterior 31/12/2015 | | Situación inicial 25/11/2005 | |
| Antigüedad media ponderada (años) | 0609 | 12,46 | 1609 | 11,46 | 2609 | 1,44 |

BANKINTER 11 Fondo de Titulización Hipotecaria

| |
|---|
| S.05.1 |
| Denominación Fondo: BANKINTER 11 Fondo de Titulización Hipotecaria |
| Denominación del compartimento: |
| Denominación de la gestora: EUROPEA DE TITULIZACION S.A., S.G.F.T. |
| Estados agregados: NO |
| Fecha: 31/12/2016 |
| Entidades cedentes de los activos titulizados: BANKINTER, S.A. (VWMYAEQSTOPNV0SUGU82); |

INFORMACION RELATIVA A LOS ACTIVOS TITULIZADOS

CUADRO D

| Importe pendiente activos titulizados / Valor garantía (miles de euros) | Situación actual 31/12/2016 | | | | Situación cierre anual anterior 31/12/2015 | | | | Situación inicial 25/11/2005 | | | |
|---|-----------------------------|--------------|---------------------|----------------|--|--------------|---------------------|----------------|------------------------------|--------------|---------------------|----------------|
| | Nº de activos vivos | | Principal pendiente | | Nº de activos vivos | | Principal pendiente | | Nº de activos vivos | | Principal pendiente | |
| 0% - 40% | 0620 | 2.561 | 0630 | 152.200 | 1620 | 2.549 | 1630 | 155.498 | 2620 | 1.162 | 2630 | 105.027 |
| 40% - 60% | 0621 | 1.224 | 0631 | 143.742 | 1621 | 1.369 | 1631 | 165.669 | 2621 | 1.967 | 2631 | 273.027 |
| 60% - 80% | 0622 | 19 | 0632 | 2.088 | 1622 | 97 | 1632 | 12.960 | 2622 | 3.084 | 2632 | 509.454 |
| 80% - 100% | 0623 | 0 | 0633 | 0 | 1623 | 0 | 1633 | 0 | 2623 | 0 | 2633 | 0 |
| 100% - 120% | 0624 | 0 | 0634 | 0 | 1624 | 0 | 1634 | 0 | 2624 | 0 | 2634 | 0 |
| 120% - 140% | 0625 | 0 | 0635 | 0 | 1625 | 0 | 1635 | 0 | 2625 | 0 | 2635 | 0 |
| 140% - 160% | 0626 | 0 | 0636 | 0 | 1626 | 0 | 1636 | 0 | 2626 | 0 | 2636 | 0 |
| superior al 160% | 0627 | 0 | 0637 | 0 | 1627 | 0 | 1637 | 0 | 2627 | 0 | 2637 | 0 |
| Total | 0628 | 3.804 | 0638 | 298.030 | 1628 | 4.015 | 1638 | 334.127 | 2628 | 6.213 | 2638 | 887.508 |
| Media ponderada (%) | | | 0639 | 38,04 | | | 1639 | 39,89 | | | 2639 | 60,15 |

BANKINTER 11 Fondo de Titulización Hipotecaria

S.05.1

Denominación Fondo: BANKINTER 11 Fondo de Titulización Hipotecaria

Denominación del compartimento:

Denominación de la gestora: EUROPEA DE TITULIZACION S.A., S.G.F.T.

Estados agregados: NO

Fecha: 31/12/2016

Entidades cedentes de los activos titulizados: BANKINTER, S.A. (VWMYAEQSTOPNV0SUGU82);

INFORMACION RELATIVA A LOS ACTIVOS TITULIZADOS

CUADRO E

| Tipos de interés de los activos titulizados (%) | Situación actual 31/12/2016 | | Situación cierre anual anterior 31/12/2015 | | Situación inicial 25/11/2005 | |
|---|--------------------------------|------|---|------|------------------------------|------|
| | | | | | | |
| Tipo de interés medio ponderado | 0650 | 0,57 | 1650 | 0,82 | 2650 | 2,80 |
| Tipo de interés nominal máximo | 0651 | 2,68 | 1651 | 3,66 | 2651 | 4,34 |
| Tipo de interés nominal mínimo | 0652 | 0,27 | 1652 | 0,43 | 2652 | 2,45 |

BANKINTER 11 Fondo de Titulización Hipotecaria

| |
|---|
| S.05.1 |
| Denominación Fondo: BANKINTER 11 Fondo de Titulización Hipotecaria |
| Denominación del compartimento: |
| Denominación de la gestora: EUROPEA DE TITULIZACION S.A., S.G.F.T. |
| Estados agregados: NO |
| Fecha: 31/12/2016 |
| Entidades cedentes de los activos titulizados: BANKINTER, S.A. (WWMYAEQSTOPNV0SUGU82); |

INFORMACION RELATIVA A LOS ACTIVOS TITULIZADOS

CUADRO F

| Distribución geográfica activos titulizados (miles de euros) | Situación actual 31/12/2016 | | | | Situación cierre anual anterior 31/12/2015 | | | | Situación inicial 25/11/2005 | | | |
|--|-----------------------------|--------------|---------------------|----------------|--|--------------|---------------------|----------------|------------------------------|--------------|---------------------|----------------|
| | Nº de activos vivos | | Principal pendiente | | Nº de activos vivos | | Principal pendiente | | Nº de activos vivos | | Principal pendiente | |
| Andalucía | 0660 | 478 | 0683 | 31.911 | 1660 | 509 | 1683 | 36.166 | 2660 | 799 | 2683 | 94.909 |
| Aragón | 0661 | 83 | 0684 | 6.635 | 1661 | 85 | 1684 | 7.309 | 2661 | 122 | 2684 | 18.436 |
| Asturias | 0662 | 61 | 0685 | 3.408 | 1662 | 65 | 1685 | 3.848 | 2662 | 101 | 2685 | 11.092 |
| Baleares | 0663 | 175 | 0686 | 14.420 | 1663 | 182 | 1686 | 15.970 | 2663 | 272 | 2686 | 36.780 |
| Canarias | 0664 | 225 | 0687 | 14.429 | 1664 | 234 | 1687 | 15.987 | 2664 | 354 | 2687 | 39.728 |
| Cantabria | 0665 | 53 | 0688 | 3.455 | 1665 | 57 | 1688 | 3.776 | 2665 | 87 | 2688 | 9.393 |
| Castilla-León | 0666 | 204 | 0689 | 11.511 | 1666 | 224 | 1689 | 13.522 | 2666 | 359 | 2689 | 42.630 |
| Castilla La Mancha | 0667 | 223 | 0690 | 12.971 | 1667 | 236 | 1690 | 14.615 | 2667 | 394 | 2690 | 43.420 |
| Cataluña | 0668 | 616 | 0691 | 53.342 | 1668 | 654 | 1691 | 59.711 | 2668 | 949 | 2691 | 147.218 |
| Ceuta | 0669 | | 0692 | | 1669 | | 1692 | | 2669 | | 2692 | |
| Extremadura | 0670 | 74 | 0693 | 3.783 | 1670 | 76 | 1693 | 4.168 | 2670 | 112 | 2693 | 10.190 |
| Galicia | 0671 | 159 | 0694 | 8.790 | 1671 | 163 | 1694 | 10.021 | 2671 | 252 | 2694 | 30.324 |
| Madrid | 0672 | 938 | 0695 | 99.814 | 1672 | 994 | 1695 | 111.533 | 2672 | 1.578 | 2695 | 308.158 |
| Melilla | 0673 | | 0696 | | 1673 | | 1696 | | 2673 | | 2696 | |
| Murcia | 0674 | 63 | 0697 | 3.722 | 1674 | 65 | 1697 | 4.129 | 2674 | 92 | 2697 | 9.887 |
| Navarra | 0675 | 44 | 0698 | 4.569 | 1675 | 47 | 1698 | 5.186 | 2675 | 72 | 2698 | 13.457 |
| La Rioja | 0676 | 7 | 0699 | 582 | 1676 | 7 | 1699 | 630 | 2676 | 13 | 2699 | 1.685 |
| Comunidad Valenciana | 0677 | 383 | 0700 | 23.757 | 1677 | 399 | 1700 | 26.500 | 2677 | 629 | 2700 | 66.943 |
| País Vasco | 0678 | 18 | 0701 | 931 | 1678 | 18 | 1701 | 1.056 | 2678 | 28 | 2701 | 3.258 |
| Total España | 0679 | 3.804 | 0702 | 298.030 | 1679 | 4.015 | 1702 | 334.127 | 2679 | 6.213 | 2702 | 887.508 |
| Otros países Unión Europea | 0680 | | 0703 | | 1680 | | 1703 | | 2680 | | 2703 | |
| Resto | 0681 | | 0704 | | 1681 | | 1704 | | 2681 | | 2704 | |
| Total general | 0682 | 3.804 | 0705 | 298.030 | 1682 | 4.015 | 1705 | 334.127 | 2682 | 6.213 | 2705 | 887.508 |

BANKINTER 11 Fondo de Titulización Hipotecaria

| |
|---|
| S.05.1 |
| Denominación Fondo: BANKINTER 11 Fondo de Titulización Hipotecaria |
| Denominación del compartimento: |
| Denominación de la gestora: EUROPEA DE TITULIZACION S.A., S.G.F.T. |
| Estados agregados: NO |
| Fecha: 31/12/2016 |
| Entidades cedentes de los activos titulizados: BANKINTER, S.A. (WWMYAEQSTOPNV0SUGU82); |

INFORMACION RELATIVA A LOS ACTIVOS TITULIZADOS

CUADRO G

| Concentración | Situación actual 31/12/2016 | | | | Situación cierre anual anterior 31/12/2015 | | | | Situación inicial 25/11/2005 | | | |
|---|-----------------------------|------|------|--|--|------|------|--|------------------------------|------|------|--|
| | Porcentaje | | CNAE | | Porcentaje | | CNAE | | Porcentaje | | CNAE | |
| Diez primeros deudores/emisores con más concentración | 0710 | 1,60 | | | 1710 | 1,49 | | | 2710 | 0,84 | | |
| Sector | 0711 | | 0712 | | 1711 | | 1712 | | 2711 | | 2712 | |

S.05.2

Denominación Fondo: BANKINTER 11 Fondo de Titulización Hipotecaria

Denominación del compartimento:

Denominación de la gestora: EUROPEA DE TITULIZACION S.A., S.G.F.T.

Estados agregados: NO

Periodo de la declaración: 31/12/2016

Mercados de cotización de los valores emitidos: AIAF

INFORMACION RELATIVA A LAS OBLIGACIONES Y OTROS VALORES EMITIDOS

CUADRO A

| (miles de euros) | | Situación actual 31/12/2016 | | | Situación cierre anual anterior 31/12/2015 | | | Situación inicial 25/11/2005 | | | | | |
|------------------|--------------------|-----------------------------|----------------------|---------------------|--|----------------------|---------------------|------------------------------|----------------------|---------------------|-------|------|---------|
| Serie | Denominación serie | Nº de pasivos emitidos | Nominal unitario (€) | Principal pendiente | Nº de pasivos emitidos | Nominal unitario (€) | Principal pendiente | Nº de pasivos emitidos | Nominal unitario (€) | Principal pendiente | | | |
| | | 0720 | 0721 | 0722 | 1720 | 1721 | 1722 | 2720 | 2721 | 2722 | | | |
| ES0313714000 | BONOA1 | | | | | | | 300 | 100.000 | 30.000 | | | |
| ES0313714018 | BONOA2 | 8.168 | 34.000 | 274.706 | 8.168 | 38.000 | 307.199 | 8.168 | 100.000 | 816.800 | | | |
| ES0313714026 | SERIEB | 156 | 68.000 | 10.634 | 156 | 76.000 | 11.892 | 156 | 100.000 | 15.600 | | | |
| ES0313714034 | SERIEC | 153 | 68.000 | 10.428 | 153 | 76.000 | 11.662 | 153 | 100.000 | 15.300 | | | |
| ES0313714042 | SERIED | 98 | 68.000 | 6.681 | 98 | 76.000 | 7.471 | 98 | 100.000 | 9.800 | | | |
| ES0313714059 | SERIEE | 125 | 71.000 | 8.849 | 125 | 79.000 | 9.853 | 125 | 100.000 | 12.500 | | | |
| Total | | 0723 | 8.700 | 0724 | 311.298 | 1723 | 8.700 | 1724 | 348.077 | 2723 | 9.000 | 2724 | 900.000 |

| |
|---|
| S.05.2 |
| Denominación Fondo: BANKINTER 11 Fondo de Titulización Hipotecaria |
| Denominación del compartimento: |
| Denominación de la gestora: EUROPEA DE TITULIZACION S.A., S.G.F.T. |
| Estados agregados: NO |
| Periodo de la declaración: 31/12/2016 |
| Mercados de cotización de los valores emitidos: AIAF |

INFORMACION RELATIVA A LAS OBLIGACIONES Y OTROS VALORES EMITIDOS

CUADRO B

| (miles de euros) | | | Intereses | | | | | | Principal pendiente | | | | Total Pendiente | | Correcciones de valor por repercusión de pérdidas | | |
|------------------|--------------------|------------------------|----------------------|--------|---------------|----------------------|------|---------------------|---------------------|---------------------------------------|----------------------|------|--------------------|---------|---|---|------|
| Serie | Denominación serie | Grado de subordinación | Índice de referencia | Margen | Tipo aplicado | Intereses Acumulados | | Intereses impagados | | Serie devenga Intereses en el periodo | Principal no vencido | | Principal impagado | | Total Pendiente | Correcciones de valor por repercusión de pérdidas | |
| | | | | | | 0730 | 0731 | 0732 | 0733 | | 0734 | 0735 | 0742 | 0736 | | | 0737 |
| ES0313714018 | BONOA2 | S | Euribor 03 meses | 0,14 | 0 | 0 | 0 | 0 | NO | 274.706 | 0 | 0 | 0 | 274.706 | 0 | 0 | |
| ES0313714026 | SERIEB | S | Euribor 03 meses | 0,30 | 0 | 0 | 0 | 0 | NO | 10.634 | 0 | 0 | 0 | 10.634 | 0 | 0 | |
| ES0313714034 | SERIEC | S | Euribor 03 meses | 0,55 | 0,24 | 3 | 0 | 0 | NO | 10.428 | 0 | 0 | 0 | 10.431 | 0 | 0 | |
| ES0313714042 | SERIED | S | Euribor 03 meses | 2,25 | 1,94 | 15 | 0 | 0 | NO | 6.681 | 0 | 0 | 0 | 6.696 | 0 | 0 | |
| ES0313714059 | SERIEE | S | Euribor 03 meses | 3,90 | 3,59 | 36 | 0 | 0 | NO | 8.849 | 0 | 0 | 0 | 8.885 | 0 | 0 | |
| Total | | | | | | 0740 | 54 | 0741 | 0 | 0743 | 311.298 | 0744 | 0 | 0745 | 311.352 | 0746 | 0 |

| | Situación actual 31/12/2016 | | Situación cierre anual anterior 31/12/2015 | | Situación inicial 25/11/2005 | |
|--|-----------------------------|------|--|------|------------------------------|------|
| Tipo de interés medio ponderado de las obligaciones y otros valores emitidos (%) | 0747 | 0,17 | 0748 | 0,32 | 0749 | 2,66 |

S.05.2

Denominación Fondo: BANKINTER 11 Fondo de Titulización Hipotecaria

Denominación del compartimento:

Denominación de la gestora: EUROPEA DE TITULIZACION S.A., S.G.F.T.

Estados agregados: NO

Periodo de la declaración: 31/12/2016

Mercados de cotización de los valores emitidos: AIAF

INFORMACION RELATIVA A LAS OBLIGACIONES Y OTROS VALORES EMITIDOS

CUADRO C

| (miles de euros) | | Situación actual 31/12/2016 | | | | | | | | Situación periodo comparativo anterior 31/12/2015 | | | | | | | |
|------------------|--------------------|-----------------------------|---------|------------------|---------|-------------------|------|------------------|---------|---|------|------------------|------|-------------------|------|------------------|------|
| Serie | Denominación serie | Amortización principal | | | | Intereses | | | | Amortización principal | | | | Intereses | | | |
| | | Pagos del periodo | | Pagos acumulados | | Pagos del periodo | | Pagos acumulados | | Pagos del periodo | | Pagos acumulados | | Pagos del periodo | | Pagos acumulados | |
| | | 0750 | 0751 | 0752 | 0753 | 0750 | 0751 | 0752 | 0753 | 1750 | 1751 | 1752 | 1753 | 1754 | 1755 | 1756 | 1757 |
| ES0313714000 | BONOA1 | 0 | 30.000 | 0 | 1.410 | | | | | | | | | | | | |
| ES0313714018 | BONOA2 | 8.036 | 542.093 | 0 | 120.697 | | | | | | | | | | | | |
| ES0313714026 | SERIEB | 311 | 4.966 | 0 | 3.137 | | | | | | | | | | | | |
| ES0313714034 | SERIEC | 305 | 4.872 | 7 | 3.480 | | | | | | | | | | | | |
| ES0313714042 | SERIED | 195 | 3.119 | 34 | 3.988 | | | | | | | | | | | | |
| ES0313714059 | SERIEE | 15 | 3.652 | 80 | 7.331 | | | | | | | | | | | | |
| Total | | 0754 | 8.862 | 0755 | 588.702 | 0756 | 121 | 0757 | 140.043 | 1754 | 1755 | 1756 | 1757 | | | | |

BANKINTER 11 Fondo de Titulización Hipotecaria

S.05.2

Denominación Fondo: BANKINTER 11 Fondo de Titulización Hipotecaria

Denominación del compartimento:

Denominación de la gestora: EUROPEA DE TITULIZACION S.A., S.G.F.T.

Estados agregados: NO

Periodo de la declaración: 31/12/2016

Mercados de cotización de los valores emitidos: AIAF

INFORMACION RELATIVA A LAS OBLIGACIONES Y OTROS VALORES EMITIDOS

CUADRO D

| Serie | Denominación Serie | Fecha último cambio de calificación crediticia | Agencia de calificación crediticia (2) | Calificación | | |
|--------------|--------------------|--|--|-----------------------------|--|------------------------------|
| | | | | Situación actual 31/12/2016 | Situación cierre anual anterior 31/12/2015 | Situación inicial 25/11/2005 |
| | | | | 0762 | 0763 | 0764 |
| ES0313714018 | BONOA2 | 23/01/2015 | MDY | Aa2sf | Aa2sf | Aaa |
| ES0313714018 | BONOA2 | 26/01/2016 | SYP | AA+sf | AAsf | AAA |
| ES0313714026 | SERIEB | 23/01/2015 | MDY | A1sf | A1sf | Aa3 |
| ES0313714026 | SERIEB | 26/01/2016 | SYP | A+sf | A | A |
| ES0313714034 | SERIEC | 10/07/2015 | MDY | Baa1sf | Baa1sf | Baa1 |
| ES0313714034 | SERIEC | 18/02/2015 | SYP | BB+sf | BB+sf | BBB- |
| ES0313714042 | SERIED | 23/01/2015 | MDY | Ba2sf | Ba2sf | Ba3 |
| ES0313714042 | SERIED | 18/02/2015 | SYP | B-sf | B-sf | BB- |
| ES0313714059 | SERIEE | 28/11/2005 | MDY | Ca | Ca | Ca |
| ES0313714059 | SERIEE | 28/11/2005 | SYP | n.c. | n.c. | n.c. |

BANKINTER 11 Fondo de Titulización Hipotecaria

| |
|---|
| S.05.2 |
| Denominación Fondo: BANKINTER 11 Fondo de Titulización Hipotecaria |
| Denominación del compartimento: |
| Denominación de la gestora: EUROPEA DE TITULIZACION S.A., S.G.F.T. |
| Estados agregados: NO |
| Periodo de la declaración: 31/12/2016 |
| Mercados de cotización de los valores emitidos: AIAF |

INFORMACION RELATIVA A LAS OBLIGACIONES Y OTROS VALORES EMITIDOS

CUADRO E

| Vida residual de las obligaciones y otros valores emitidos por el Fondo (miles de euros) | Principal pendiente | | | | | |
|--|-----------------------------|----------------|--|----------------|------------------------------|----------------|
| | Situación actual 31/12/2016 | | Situación cierre anual anterior 31/12/2015 | | Situación inicial 25/11/2005 | |
| Inferior a 1 año | 0765 | | 1765 | | 2765 | |
| Entre 1 y 2 años | 0766 | | 1766 | | 2766 | |
| Entre 2 y 3 años | 0767 | | 1767 | | 2767 | |
| Entre 3 y 4 años | 0768 | | 1768 | | 2768 | |
| Entre 4 y 5 años | 0769 | | 1769 | | 2769 | |
| Entre 5 y 10 años | 0770 | | 1770 | | 2770 | |
| Superior a 10 años | 0771 | 311.298 | 1771 | 348.077 | 2771 | 900.000 |
| Total | 0772 | 311.298 | 1772 | 348.077 | 2772 | 900.000 |
| Vida residual media ponderada (años) | 0773 | 31,66 | 1773 | 32,66 | 2773 | 42,76 |

S.05.3

Denominación Fondo: BANKINTER 11 Fondo de Titulización Hipotecaria

Denominación del compartimento:

Denominación de la gestora: EUROPEA DE TITULIZACION S.A., S.G.F.T.

Estados agregados: NO

Fecha: 31/12/2016

OTRA INFORMACIÓN SOBRE EL FONDO

CUADRO A

| Información sobre las mejoras crediticias del Fondo | Situación actual 31/12/2016 | | Situación cierre anual anterior 31/12/2015 | | Situación inicial 25/11/2005 | |
|--|-----------------------------|-------|--|-------|------------------------------|-----------|
| | Código | Valor | Código | Valor | Código | Valor |
| 1 Importe del Fondo de Reserva constituido (miles de euros) | 0775 | 8.469 | 1775 | 9.470 | 2775 | 12.500 |
| 1.1 Importe mínimo del Fondo de Reserva (miles de euros) | 0776 | 8.469 | 1776 | 9.470 | 2776 | 12.500 |
| 1.2 Porcentaje que representa el Fondo de Reserva constituido sobre el total de pasivos emitidos (%) | 0777 | 2,72 | 1777 | 2,72 | 2777 | 1,39 |
| 1.3 Denominación de la contrapartida | 0778 | SGSE | 1778 | SGSE | 2778 | Bankinter |
| 1.4 Rating de la contrapartida | 0779 | A2/A | 1779 | A2/A | 2779 | Aa3/A |
| 1.5 Rating requerido de la contrapartida | 0780 | | 1780 | | 2780 | |
| 2 Importe disponible de la línea/s de liquidez (miles de euros) | 0781 | | 1781 | | 2781 | |
| 2.1 Porcentaje que representa el importe disponible de la línea de liquidez sobre el total de pasivos emitidos (%) | 0782 | | 1782 | | 2782 | |
| 2.2 Denominación de la contrapartida | 0783 | | 1783 | | 2783 | |
| 2.3 Rating de la contrapartida | 0784 | | 1784 | | 2784 | |
| 2.4 Rating requerido de la contrapartida | 0785 | | 1785 | | 2785 | |
| 3 Importe de los pasivos emitidos garantizados por avales (miles de euros) | 0786 | | 1786 | | 2786 | |
| 3.1 Porcentaje que representan los avales sobre el total de los pasivos emitidos (%) | 0787 | | 1787 | | 2787 | |
| 3.2 Denominación de la entidad avalista | 0788 | | 1788 | | 2788 | |
| 3.3 Rating del avalista | 0789 | | 1789 | | 2789 | |
| 3.4 Rating requerido del avalista | 0790 | | 1790 | | 2790 | |
| 4 Subordinación de series (S/N) | 0791 | S | 1791 | S | 2791 | S |
| 4.1 Porcentaje del importe pendiente de las series no subordinadas sobre el importe pendiente del total bonos (%) | 0792 | 0 | 1792 | 0 | 2792 | 3,33 |
| 5 Importe máximo de riesgo cubierto por garantías financieras adquiridas (miles de euros) | 0793 | | 1793 | | 2793 | |
| 5.1 Denominación de la contrapartida | 0794 | | 1794 | | 2794 | |
| 5.2 Rating de la contrapartida | 0795 | | 1795 | | 2795 | |
| 5.3 Rating requerido de la contrapartida | 0796 | | 1796 | | 2796 | |

BANKINTER 11 Fondo de Titulización Hipotecaria

S.05.3

Denominación Fondo: BANKINTER 11 Fondo de Titulización Hipotecaria

Denominación del compartimento:

Denominación de la gestora: EUROPEA DE TITULIZACION S.A., S.G.F.T.

Estados agregados: NO

Fecha: 31/12/2016

OTRA INFORMACIÓN SOBRE EL FONDO

CUADRO B

| PERMUTAS FINANCIERAS | | Importe a pagar por el fondo | | Importe a pagar por la contrapartida | | Valor razonable (miles de euros) | | | Otras características | |
|----------------------|---------------------|------------------------------|--|--------------------------------------|-----------------------|------------------------------------|-----------------------------|--|------------------------------|------|
| | Contrapartida | Periodicidad liquidación | Tipo de interés anual | Nocional | Tipo de interés anual | Nocional | Situación actual 31/12/2016 | Situación cierre anual anterior 31/12/2015 | Situación inicial 25/11/2005 | |
| | 0800 | 0801 | 0802 | 0803 | 0804 | 0805 | 0806 | 1806 | 2806 | 3806 |
| Permuta de intereses | CRÉDIT AGRICOLE CIB | trimestral | Intereses ordinarios vencidos, pagados o no, correspondientes al índice referencia de los Préstamos no Dudosos | Saldo Vivo medio diario no Dudosos | Euribor 3 M | Saldo Vivo medio diario no Dudosos | -4.064 | -4.152 | 621 | |
| Total | | | | | | | 0808 -4.064 | 0809 -4.152 | 0810 621 | |

S.05.3

Denominación Fondo: BANKINTER 11 Fondo de Titulización Hipotecaria

Denominación del compartimento:

Denominación de la gestora: EUROPEA DE TITULIZACION S.A., S.G.F.T.

Estados agregados: NO

Fecha: 31/12/2016

OTRA INFORMACIÓN SOBRE EL FONDO

CUADRO B

| GARANTÍAS FINANCIERAS EMITIDAS Naturaleza riesgo cubierto | Importe máximo del riesgo cubierto (miles de euros) | | | Valor en libros (miles de euros) | | | Otras características | |
|--|---|---|------------------------------|----------------------------------|---|------------------------------|-----------------------|--|
| | Situación actual 31/12/2016 | Situación cierre anual anterior 31/12/2015 | Situación inicial 25/11/2005 | Situación actual 31/12/2016 | Situación cierre anual anterior 31/12/2015 | Situación inicial 25/11/2005 | | |
| Préstamos hipotecarios | 0811 | 1811 | 2811 | 0829 | 1829 | 2829 | 3829 | |
| Cédulas hipotecarias | 0812 | 1812 | 2812 | 0830 | 1830 | 2830 | 3830 | |
| Préstamos a promotores | 0813 | 1813 | 2813 | 0831 | 1831 | 2831 | 3831 | |
| Préstamos a PYMES | 0814 | 1814 | 2814 | 0832 | 1832 | 2832 | 3832 | |
| Préstamos a empresas | 0815 | 1815 | 2815 | 0833 | 1833 | 2833 | 3833 | |
| Préstamos corporativos | 0816 | 1816 | 2816 | 0834 | 1834 | 2834 | 3834 | |
| Cédulas territoriales | 0817 | 1817 | 2817 | 0835 | 1835 | 2835 | 3835 | |
| Bonos de tesorería | 0818 | 1818 | 2818 | 0836 | 1836 | 2836 | 3836 | |
| Deuda subordinada | 0819 | 1819 | 2819 | 0837 | 1837 | 2837 | 3837 | |
| Créditos AAPP | 0820 | 1820 | 2820 | 0838 | 1838 | 2838 | 3838 | |
| Préstamos consumo | 0821 | 1821 | 2821 | 0839 | 1839 | 2839 | 3839 | |
| Préstamos automoción | 0822 | 1822 | 2822 | 0840 | 1840 | 2840 | 3840 | |
| Cuotas de arrendamiento financiero (leasing) | 0823 | 1823 | 2823 | 0841 | 1841 | 2841 | 3841 | |
| Cuentas a cobrar | 0824 | 1824 | 2824 | 0842 | 1842 | 2842 | 3842 | |
| Derechos de crédito futuros | 0825 | 1825 | 2825 | 0843 | 1843 | 2843 | 3843 | |
| Bonos de titulización | 0826 | 1826 | 2826 | 0844 | 1844 | 2844 | | |
| Total | 0827 | 1827 | 2827 | 0845 | 1845 | 2845 | 3845 | |

S.05.4

Denominación Fondo: BANKINTER 11 Fondo de Titulización Hipotecaria

Denominación del compartimento:

Denominación de la gestora: EUROPEA DE TITULIZACION S.A., S.G.F.T.

Estados agregados: NO

Fecha: 31/12/2016

INFORME DE CUMPLIMIENTO DE LAS REGLAS DE FUNCIONAMIENTO DEL FONDO

CUADRO A

| Concepto | Meses impago | | Días impago | | Importe impagado acumulado | | | | Ratio | | | | Ref. Folleto | | | |
|---|--------------|----|-------------|--|-----------------------------|-------|--|-------|-----------------------------|------|--|------|--------------|------|-------------------|----------------------------------|
| | | | | | Situación actual 31/12/2016 | | Situación cierre anual anterior 31/12/2015 | | Situación actual 31/12/2016 | | Situación cierre anual anterior 31/12/2015 | | | | Última Fecha Pago | |
| 1. Activos Morosos por impagos con antigüedad igual o superior a | 7000 | 3 | 7002 | | 7003 | 1.392 | 7006 | 1.840 | 7009 | 0,47 | 7012 | 0,55 | 7015 | 0,39 | | |
| 2. Activos Morosos por otras razones | | | | | 7004 | 0 | 7007 | 0 | 7010 | 0 | 7013 | 0 | 7016 | 0 | | |
| Total Morosos | | | | | 7005 | 1.392 | 7008 | 1.840 | 7011 | 0,47 | 7014 | 0,55 | 7017 | 0,39 | 7018 | Epígrafe 4.9.3.3 Nota de Valores |
| 3. Activos Fallidos por impagos con antigüedad igual o superior a | 7019 | 18 | 7020 | | 7021 | 2.301 | 7024 | 2.305 | 7027 | 0,77 | 7030 | 0,69 | 7033 | 0,76 | | |
| 4. Activos Fallidos por otras razones | | | | | 7022 | 0 | 7025 | 0 | 7028 | 0 | 7031 | 0 | 7034 | 0 | | |
| Total Fallidos | | | | | 7023 | 2.301 | 7026 | 2.305 | 7029 | 0,77 | 7032 | 0,69 | 7035 | 0,76 | 7036 | Epígrafe 4.9.3.3 Nota de Valores |

| Otras ratios relevantes | Ratio | | | | Ref. Folleto | | | |
|-------------------------|-----------------------------|--|--|--|--------------|--|-------------------|--|
| | Situación actual 31/12/2016 | | Situación cierre anual anterior 31/12/2015 | | | | Última Fecha Pago | |
| | 0850 | | 1850 | | 2850 | | 3850 | |
| | 0851 | | 1851 | | 2851 | | 3851 | |
| | 0852 | | 1852 | | 2852 | | 3852 | |
| | 0853 | | 1853 | | 2853 | | 3853 | |

S.05.4

Denominación Fondo: BANKINTER 11 Fondo de Titulización Hipotecaria

Denominación del compartimento:

Denominación de la gestora: EUROPEA DE TITULIZACION S.A., S.G.F.T.

Estados agregados: NO

Fecha: 31/12/2016

INFORME DE CUMPLIMIENTO DE LAS REGLAS DE FUNCIONAMIENTO DEL FONDO

CUADRO B

| TRIGGERS | Límite | % Actual | Última Fecha Pago | Referencia Folleto |
|--|---------------|----------|-------------------|---|
| Amortización secuencial: series | 0854 | 0858 | 1858 | 2858 |
| Serie B | 1,50 | 0,47 | 0,36 | Referencia del folleto: 4.9.3.6 |
| Serie C | 1 | 0,47 | 0,36 | Referencia del folleto: 4.9.3.6 |
| Serie D | 1 | 0,47 | 0,36 | Referencia del folleto: 4.9.3.6 |
| Diferimiento/postergamiento intereses: series | 0855 | 0859 | 1859 | 2859 |
| Serie B | 27.984.109,94 | 0 | 0 | Referencia del folleto: 3.4.6.2.1 2.Aplicación. |
| Serie C | 14.264.127,75 | 0 | 0 | Referencia del folleto: 3.4.6.2.1 2.Aplicación. |
| Serie D | 4.744.810,20 | 0 | 0 | Referencia del folleto: 3.4.6.2.1 2.Aplicación. |
| No Reducción del Fondo de Reserva | 0856 | 0860 | 1860 | 2860 |
| FR | 1 | 0,47 | 0,36 | Referencia del folleto: 3.4.2.2 |
| OTROS TRIGGERS | 0857 | 0861 | 1861 | 2861 |

Cuadro de texto libre

CUADRO C

Informe cumplimiento reglas de funcionamiento

Contiene

Información adicional
en fichero adjunto

BANKINTER 11 Fondo de Titulización Hipotecaria

| |
|---|
| S.05.5 |
| Denominación Fondo: BANKINTER 11 Fondo de Titulización Hipotecaria |
| Denominación del compartimento: |
| Denominación de la gestora: EUROPEA DE TITULIZACION S.A., S.G.F.T. |
| Estados agregados: NO |
| Fecha: 31/12/2016 |

INFORMACION RELATIVA A COMISIONES

CUADRO A

| Comisión | Contrapartida | | Importe fijo (miles de euros) | | Criterios determinación de la comisión | | | | Máximo (miles de euros) | | Mínimo (miles de euros) | | Periodicidad pago según folleto / escritura | | Condiciones iniciales folleto / escritura emisión | | Otras consideraciones | |
|--------------------------------------|---------------|--------------------------------------|-------------------------------|---|--|---|---------|-------|-------------------------|----|-------------------------|---|---|------------|---|---|-----------------------|--|
| | | | | | Base de cálculo | | % anual | | | | | | | | | | | |
| Comisión sociedad gestora | 0862 | Europea de Titulización | 1862 | | 2862 | Saldo de principal pendiente de las series | 3862 | 0,019 | 4862 | 38 | 5862 | 9 | 6862 | Trimestral | 7862 | S | 8862 | |
| Comisión administrador | 0863 | BANKINTER | 1863 | | 2863 | Saldo Vivo medio diario de los Préstamos hipotecarios | 3863 | 0,010 | 4863 | | 5863 | | 6863 | Trimestral | 7863 | S | 8863 | |
| Comisión del agente financiero/pagos | 0864 | Société Générale, sucursal en España | 1864 | 2 | 2864 | | 3864 | | 4864 | | 5864 | | 6864 | Trimestral | 7864 | N | 8864 | Adicionalmente, 50 € por cada devolución de retenciones fiscales |
| Otras | 0865 | | 1865 | | 2865 | | 3865 | | 4865 | | 5865 | | 6865 | | 7865 | | 8865 | |

| |
|---|
| S.05.5 |
| Denominación Fondo: BANKINTER 11 Fondo de Titulización Hipotecaria |
| Denominación del compartimento: |
| Denominación de la gestora: EUROPEA DE TITULIZACION S.A., S.G.F.T. |
| Estados agregados: NO |
| Fecha: 31/12/2016 |

INFORMACION RELATIVA A COMISIONES

CUADRO B

| Forma de cálculo | | |
|---|------|------------------|
| 1 Diferencia ingresos y gastos (S/N) | 0866 | S |
| 2 Diferencia cobros y pagos (S/N) | 0867 | N |
| 3 Otros (S/N) | 0868 | N |
| 3.1 Descripción | 0869 | |
| Contrapartida | 0870 | BANKINTER |
| Capítulo folleto emisión (sólo Fondos con folleto de emisión) | 0871 | Capítulo 3.4.6.4 |

| Derterminada por diferencia entre ingresos y gastos (miles de euros) | | Fecha cálculo | | | | Total |
|--|------|---------------|------------|------------|------------|-------|
| | | 31/01/2016 | 30/04/2016 | 31/07/2016 | 31/10/2016 | |
| Ingresos y gastos del periodo de cálculo | 0872 | | | | | |
| Margen de intereses | 0873 | 73 | 170 | 233 | 240 | 716 |
| Deterioro de activos financieros (neto) | 0874 | 0 | 0 | -12 | -12 | -24 |
| Dotaciones a provisiones (neto) | 0875 | 0 | 0 | 0 | 0 | 0 |
| Ganancias (pérdidas) de activos no corrientes en venta | 0876 | -14 | -14 | -26 | -66 | -120 |
| Otros ingresos y gastos excepto comisión variable y repercusión de pérdidas (ganancias) | 0877 | -11 | -46 | -80 | -118 | -255 |
| Total ingresos y gastos excepto comisión variable, impuesto sobre beneficios y repercusión de pérdidas (ganancias) (A) | 0878 | 48 | 110 | 115 | 44 | 317 |
| Impuesto sobre beneficios (-) (B) | 0879 | 0 | 0 | 0 | 0 | 0 |
| Repercusión de ganancias (-) (C) | 0880 | 0 | 0 | 0 | 0 | 0 |
| Comisión variable devengada en cuenta de pérdidas y ganancias (-) (D) | 0881 | -48 | -110 | -115 | -115 | -388 |
| Repercusión de pérdidas (+) (-)[(A)+(B)+(C)+(D)] | 0882 | 0 | 0 | 0 | 71 | 71 |
| Comisión variable pagada | 0883 | 0 | 0 | 0 | 0 | 0 |
| Comisión variable impagada en el periodo de cálculo | 0884 | 2.256 | 2.319 | 2.324 | 2.324 | |

BANKINTER 11 Fondo de Titulización Hipotecaria

| |
|---|
| S.05.5 |
| Denominación Fondo: BANKINTER 11 Fondo de Titulización Hipotecaria |
| Denominación del compartimento: |
| Denominación de la gestora: EUROPEA DE TITULIZACION S.A., S.G.F.T. |
| Estados agregados: NO |
| Fecha: 31/12/2016 |

INFORMACION RELATIVA A COMISIONES

CUADRO B

| Derterminada diferencia entre cobros y pagos (miles de euros) | | Fecha cálculo | | | | | | | | | | Total | |
|--|------|---------------|--|--|--|--|--|--|--|--|--|-------|--|
| Cobros y pagos del periodo de cálculo, según folleto | 0885 | | | | | | | | | | | | |
| Saldo inicial | 0886 | | | | | | | | | | | | |
| Cobros del periodo | 0887 | | | | | | | | | | | | |
| Pagos por gastos y comisiones, distintas de la comisión variable | 0888 | | | | | | | | | | | | |
| Pagos por derivados | 0889 | | | | | | | | | | | | |
| Retención importe Fondo de Reserva | 0890 | | | | | | | | | | | | |
| Pagos por las obligaciones y otros valores emitidos | 0891 | | | | | | | | | | | | |
| Pagos por deudas con entidades de crédito | 0892 | | | | | | | | | | | | |
| Resto pagos/retenciones | 0893 | | | | | | | | | | | | |
| Saldo disponible | 0894 | | | | | | | | | | | | |
| Liquidación de comisión variable | 0895 | | | | | | | | | | | | |

MIEMBROS DEL CONSEJO DE ADMINISTRACIÓN DE LA SOCIEDAD GESTORA

D. Luis Manuel Megías Pérez
Presidente

D. Ignacio Echevarría Soriano
Vicepresidente

D. Diego Martín Peña

D. Juan Isusi Garteiz Gogeoasca

D. Carlos Goicoechea Argul

D. Sergio Fernández Sanz

D. Mario Masiá Vicente

D. Antonio Muñoz Calzada en representación de
Bankinter, S.A.

D. Ignacio Benloch Fernández-Cuesta en representación
de Banco Cooperativo Español, S.A.

D. Arturo Miranda Martín en representación de
Aldermanbury Investments Limited

Diligencia: El Consejo de Administración de Europea de Titulización, S.A., S.G.F.T., en sesión del 29 de marzo de 2017, ha formulado y aprobado las Cuentas Anuales integradas por balance, cuenta de pérdidas y ganancias, estados de flujos de efectivo, estado de ingresos y gastos reconocidos y memoria e informe de gestión (incluidos los Anexos) de BANKINTER 11 Fondo de Titulización Hipotecaria, correspondientes al ejercicio cerrado a 31 de diciembre de 2016, contenidos en las 74 páginas anteriores, numeradas de la 1 a la 52, a excepción de los Anexos que están contenidos en las 22 páginas siguientes y así han firmado el presente documento.

Madrid, 29 de marzo de 2017

D. Ángel Munilla López
Secretario no Consejero