

BCL Municipios I Fondo de Titulización de Activos

Cuentas Anuales e Informe de Gestión
correspondientes al ejercicio 2011, junto
con el Informe de Auditoría

INFORME DE AUDITORÍA DE CUENTAS ANUALES

Al Consejo de Administración de Europea de Titulización, S.A., S.G.F.T. (en adelante, Sociedad Gestora):

Hemos auditado las cuentas anuales de BCL MUNICIPIOS I Fondo de Titulización de Activos (en adelante, el Fondo), que comprenden el balance al 31 de diciembre de 2011, la cuenta de pérdidas y ganancias, el estado de flujos de efectivo, el estado de ingresos y gastos reconocidos y la memoria correspondientes al ejercicio anual terminado en dicha fecha. Los administradores de su Sociedad Gestora son responsables de la formulación de las cuentas anuales del Fondo, de acuerdo con el marco normativo de información financiera aplicable (que se identifica en la Nota 2 de la memoria adjunta) y, en particular, con los principios y criterios contables contenidos en el mismo. Nuestra responsabilidad es expresar una opinión sobre las citadas cuentas anuales en su conjunto, basada en el trabajo realizado de acuerdo con la normativa reguladora de la actividad de auditoría de cuentas vigente en España, que requiere el examen, mediante la realización de pruebas selectivas, de la evidencia justificativa de las cuentas anuales y la evaluación de si su presentación, los principios y criterios contables utilizados y las estimaciones realizadas, están de acuerdo con el marco normativo de información financiera que resulta de aplicación.

En nuestra opinión, las cuentas anuales del ejercicio 2011 adjuntas expresan, en todos los aspectos significativos, la imagen fiel del patrimonio y de la situación financiera del Fondo al 31 de diciembre de 2011, así como de los resultados de sus operaciones y de sus flujos de efectivo correspondientes al ejercicio anual terminado en dicha fecha, de conformidad con el marco normativo de información financiera que resulta de aplicación y, en particular, con los principios y criterios contables contenidos en el mismo.

Sin que afecte a nuestra opinión de auditoría, llamamos la atención respecto de lo señalado en la Nota 4 de la memoria adjunta, en la que se menciona que de acuerdo con lo establecido en la escritura de constitución del Fondo, la Sociedad Gestora podrá ejercer la liquidación de forma anticipada del Fondo en el caso de que el importe del saldo de los Derechos de Crédito pendientes de amortización sea inferior a 120.505 miles de euros, equivalente al 10% del activo inicial del Fondo, situación a la que se prevé llegar en el ejercicio 2012 sin que los Administradores de la Sociedad Gestora hayan adoptado ninguna decisión al respecto.

El informe de gestión adjunto del ejercicio 2011 contiene las explicaciones que los administradores de la Sociedad Gestora consideran oportunas sobre la situación del Fondo, la evolución de sus negocios y sobre otros asuntos y no forma parte integrante de las cuentas anuales. Hemos verificado que la información contable que contiene el citado informe de gestión concuerda con la de las cuentas anuales del ejercicio 2011. Nuestro trabajo como auditores se limita a la verificación del informe de gestión con el alcance mencionado en este mismo párrafo y no incluye la revisión de información distinta de la obtenida a partir de los registros contables del Fondo.

DELOITTE, S.L.
Inscrita en el R.O.A.C. N° S0692

Pablo Mugica
17 de abril de 2012

INSTITUTO DE
CENSORES JURADOS
DE CUENTAS DE ESPAÑA

Miembro ejerciente:
DELOITTE, S.L.

Año 2012 N° 01/12/07446
COPIA GRATUITA

Este informe está sujeto a la tasa
aplicable establecida en la
Ley 44/2002 de 22 de noviembre.

BCL MUNICIPIOS I FONDO DE TITULIZACIÓN DE ACTIVOS

BALANCES AL 31 DE DICIEMBRE DE 2011 Y 2010 (NOTAS 1, 2 y 3)

(Miles de Euros)

ACTIVO	Nota	2011	2010 (*)	PASIVO	Nota	2011	2010 (*)
ACTIVO NO CORRIENTE		96.747	124.386	PASIVO NO CORRIENTE		101.903	132.387
Activos financieros a largo plazo		96.747	124.386	Provisiones a largo plazo		-	-
Valores representativos de deuda		-	-	Pasivos financieros a largo plazo		101.903	132.387
Derechos de crédito	4	96.273	123.482	Obligaciones y otros valores negociables	7	101.903	132.387
Participaciones hipotecarias		-	-	Series no subordinadas		41.903	72.387
Certificados de transmisión hipotecaria		-	-	Series Subordinadas		60.000	60.000
Préstamos hipotecarios		-	-	Correcciones de valor por repercusión de pérdidas		-	-
Cédulas hipotecarias		-	-	Intereses y gastos devengados no vencidos		-	-
Préstamos a promotores		-	-	Ajustes por operaciones de cobertura		-	-
Préstamos a PYMES		-	-	Deudas con entidades de crédito		-	-
Préstamos a empresas		-	-	Préstamo subordinado		-	-
Cédulas territoriales		-	-	Crédito línea de liquidez		-	-
Créditos AAPP		93.093	123.252	Otras deudas con entidades de crédito		-	-
Préstamo Consumo		-	-	Correcciones de valor por repercusión de pérdidas		-	-
Préstamo automoción		-	-	Intereses y gastos devengados no vencidos		-	-
Arrendamiento financiero		-	-	Ajustes por operaciones de cobertura		-	-
Cuentas a cobrar		-	-	Derivados		-	-
Bonos de titulación		-	-	Derivados de cobertura		-	-
Activos dudosos		3.180	230	Correcciones de valor por repercusión de pérdidas		-	-
Correcciones de valor por deterioro de activos		-	-	Otros pasivos financieros		-	-
Intereses y gastos devengados no vencidos		-	-	Correcciones de valor por repercusión de pérdidas		-	-
Ajustes por operaciones de cobertura		-	-	Otros		-	-
Derivados	13	474	904	Pasivos por impuesto diferido		-	-
Derivados de cobertura		474	904				
Otros activos financieros		-	-	PASIVO CORRIENTE		27.194	38.611
Garantías financieras		-	-	Pasivos vinculados con activos no corrientes mantenidos para la venta		-	-
Otros		-	-	Provisiones a corto plazo		-	-
Activos por impuesto diferido		-	-	Pasivos financieros a corto plazo		27.043	38.555
Otros activos no corrientes		-	-	Acreedores y otras cuentas a pagar		-	-
				Obligaciones y otros valores negociables	7	26.792	38.555
				Series no subordinadas		26.344	38.152
ACTIVO CORRIENTE		32.730	47.666	Series subordinadas		-	-
Activos no corrientes mantenidos para la venta		-	-	Correcciones de valor por repercusión de pérdidas		-	-
Activos financieros a corto plazo		29.006	36.546	Intereses y gastos devengados no vencidos		448	403
Deudores y otras cuentas a cobrar	5	2.842	5.466	Ajustes por operaciones de cobertura		-	-
Derechos de crédito	4	26.164	30.932	Intereses vencidos e impagados		-	-
Participaciones hipotecarias		-	-	Deudas con entidades de crédito	8	171	-
Certificados de transmisión hipotecaria		-	-	Préstamo subordinado		-	-
Préstamos hipotecarios		-	-	Crédito línea de liquidez		170	-
Cédulas hipotecarias		-	-	Otras deudas con entidades de crédito		-	-
Préstamos a promotores		-	-	Correcciones de valor por repercusión de pérdidas		-	-
Préstamos a PYMES		-	-	Intereses y gastos devengados no vencidos		1	-
Préstamos a empresas		-	-	Ajustes por operaciones de cobertura		-	-
Cédulas territoriales		-	-	Intereses vencidos e impagados		-	-
Créditos AAPP		25.355	30.667	Derivados	13	80	-
Préstamo Consumo		-	-	Derivados de cobertura		80	-
Préstamo automoción		-	-	Correcciones de valor por repercusión de pérdidas		-	-
Arrendamiento financiero		-	-	Otros pasivos financieros		-	-
Cuentas a cobrar		-	-	Importe bruto		-	-
Bonos de titulación		-	-	Correcciones de valor por repercusión de pérdidas		-	-
Activos dudosos		582	61	Ajustes por periodificaciones	9	151	56
Correcciones de valor por deterioro de activos		-	-	Comisiones		149	53
Intereses y gastos devengados no vencidos		210	203	Comisión sociedad gestora		10	10
Ajustes por operaciones de cobertura		-	-	Comisión administrador		13	3
Intereses vencidos e impagados		17	1	Comisión agente financiero/pagos		-	-
Derivados	13	-	148	Comisión variable - resultados realizados		126	40
Derivados de cobertura		-	148	Otras comisiones del cedente		-	-
Otros activos financieros		-	-	Correcciones de valor por repercusión de pérdidas		-	-
Garantías financieras		-	-	Otras comisiones		-	-
Otros		-	-	Otros		2	3
Ajustes por periodificaciones		-	-	AJUSTES REPERCUTIDOS EN BALANCE DE INGRESOS Y GASTOS RECONOCIDOS	10	380	1.054
Comisiones		-	-	Coberturas de flujos de efectivo	13	380	1.054
Otros		-	-	Gastos de constitución en transición		-	-
Efectivo y otros activos líquidos equivalentes	6	3.724	11.120				
Tesorería		3.724	11.120				
Otros activos líquidos equivalentes		-	-				
TOTAL ACTIVO		129.477	172.052	TOTAL PASIVO		129.477	172.052

(*) Se presenta, única y exclusivamente, a efectos comparativos.

Las Notas 1 a 14, y los Anexos I a VI, descritos en la Memoria adjunta forman parte integrante del balance al 31 de diciembre de 2011.

BCL MUNICIPIOS I FONDO DE TITULIZACIÓN DE ACTIVOS

**CUENTAS DE PÉRDIDAS Y GANANCIAS CORRESPONDIENTES A LOS EJERCICIOS
ANUALES TERMINADOS EL 31 DE DICIEMBRE DE 2011 Y 2010 (NOTAS 1, 2 y 3)**

(Miles de Euros)

	Nota	Ejercicio 2011	Ejercicio 2010 (*)
Intereses y rendimientos asimilados		2.599	2.365
Valores representativos de deuda		-	-
Derechos de crédito	4	2.549	2.318
Otros activos financieros	6	50	47
Intereses y cargas asimilados		(2.318)	(1.951)
Obligaciones y otros valores negociables	7	(2.315)	(1.951)
Deudas con entidades de crédito	8	(3)	-
Otros pasivos financieros		-	-
Resultado de operaciones de cobertura de flujos de efectivo (neto)	13	(75)	(150)
MARGEN DE INTERESES		206	264
Resultado de operaciones financieras (neto)		-	-
Ajustes de valoración en carteras a valor razonable con cambios en pérdidas y ganancias		-	-
Activos financieros disponibles para la venta		-	-
Otros		-	-
Diferencias de cambio (neto)		-	-
Otros ingresos de explotación		-	-
Otros gastos de explotación		(206)	(264)
Servicios exteriores		(10)	(3)
Servicios de profesionales independientes	11	(10)	(3)
Servicios bancarios y similares		-	-
Publicidad y propaganda		-	-
Otros servicios		-	-
Tributos		-	-
Otros gastos de gestión corriente	9	(196)	(261)
Comisión de Sociedad gestora		(56)	(54)
Comisión administración		(14)	(19)
Comisión del agente financiero/pagos		(1)	(1)
Comisión variable - resultados realizados		(125)	(187)
Comisión variable - resultados no realizados		-	-
Otras comisiones del cedente		-	-
Otros gastos		-	-
Deterioro de activos financieros (neto)		-	-
Deterioro neto de valores representativos de deuda		-	-
Deterioro neto de derechos de crédito		-	-
Deterioro neto de derivados		-	-
Deterioro neto de otros activos financieros		-	-
Dotaciones a provisiones (neto)		-	-
Ganancias (pérdidas) de activos no corrientes en venta		-	-
Repercusión de pérdidas (ganancias)		-	-
RESULTADO ANTES DE IMPUESTOS		-	-
Impuesto sobre beneficios		-	-
RESULTADO DEL EJERCICIO		-	-

(*) Se presenta, única y exclusivamente, a efectos comparativos.

Las Notas 1 a 14, y los Anexos I a VI, descritos en la Memoria adjunta forman parte integrante de la cuenta de pérdidas y ganancias del ejercicio 2011.

BCL MUNICIPIOS I FONDO DE TITULIZACIÓN DE ACTIVOS

ESTADOS DE FLUJOS DE EFECTIVO CORRESPONDIENTES A LOS EJERCICIOS ANUALES TERMINADOS EL 31 DE DICIEMBRE DE 2011 Y 2010 (NOTAS 1, 2 y 3)

(Miles de Euros)

	Ejercicio 2011	Ejercicio 2010 (*)
FLUJOS DE EFECTIVO PROVENIENTES DE ACTIVIDADES DE EXPLOTACIÓN	96	(35)
Flujo de caja neto por intereses de las operaciones	207	229
Intereses cobrados de los activos titulizados	2.521	2.366
Intereses pagados por valores de titulización	(2.270)	(1.936)
Intereses cobrados/pagados netos por operaciones de derivados	(91)	(248)
Intereses cobrados de inversiones financieras	50	47
Intereses pagados de préstamos y créditos en entidades de crédito	(3)	-
Otros intereses cobrados/pagados (neto)	-	-
Comisiones y gastos por servicios financieros pagados por el Fondo	(100)	(260)
Comisiones pagadas a la sociedad gestora	(56)	(54)
Comisiones pagadas por administración de activos titulizados	(4)	(20)
Comisiones pagadas al agente financiero	(1)	(1)
Comisiones variables pagadas	(39)	(185)
Otras comisiones	-	-
Otros flujos de caja provenientes de operaciones del Fondo	(11)	(4)
Recuperaciones de fallidos y otros activos adquiridos	-	-
Pagos de provisiones	-	-
Cobros procedentes de la enajenación de activos no corrientes mantenidos para la venta	-	-
Otros	(11)	(4)
FLUJOS DE EFECTIVO PROCEDENTES DE ACTIVIDADES INVERSIÓN/FINANCIACIÓN	(7.492)	5.480
Fujos de caja netos por emisión de valores de titulización	-	-
Cobros por emisión de valores de titulización	-	-
Pagos por emisión de valores de titulización (aseguramiento colocación)	-	-
Fujos de caja por adquisición de activos financieros	-	-
Pagos por adquisición de derechos de crédito	-	-
Pagos por adquisición de otras inversiones financieras	-	-
Fujos de caja netos por amortizaciones	(10.286)	1.610
Cobros por amortización de derechos de crédito	32.005	53.324
Cobros por amortización de otros activos titulizados	-	-
Pagos por amortización de valores de titulización	(42.291)	(51.714)
Otros flujos provenientes de operaciones del Fondo	2.794	3.870
Cobros por concesiones de préstamos o disposiciones de créditos	170	-
Pagos por amortización de préstamos o créditos	-	-
Cobros derechos de crédito pendientes ingreso	2.624	3.870
Administraciones públicas - Pasivo	-	-
Otros deudores y acreedores	-	-
Cobros por amortización o venta de inversiones financieras	-	-
Cobros de Subvenciones	-	-
INCREMENTO/DISMINUCIÓN DE EFECTIVO O EQUIVALENTES	(7.396)	5.445
Efectivo o equivalentes al comienzo del ejercicio	11.120	5.675
Efectivo o equivalentes al final del ejercicio	3.724	11.120

(*) Se presenta, única y exclusivamente, a efectos comparativos.

Las Notas 1 a 14, y los Anexos I a VI, descritos en la Memoria adjunta forman parte integrante del estado de flujos de efectivo del ejercicio 2011.

BCL MUNICIPIOS I FONDO DE TITULIZACIÓN DE ACTIVOS

**ESTADOS DE INGRESOS Y GASTOS RECONOCIDOS CORRESPONDIENTES A LOS EJERCICIOS ANUALES
TERMINADOS EL 31 DE DICIEMBRE DE 2011 Y 2010 (NOTAS 1, 2 y 3)**

(Miles de Euros)

	Ejercicio 2011	Ejercicio 2010 (*)
Activos financieros disponibles para la venta		
Ganancias (pérdidas) por valoración	-	-
Importe bruto de las ganancias (pérdidas) por valoración	-	-
Efecto fiscal	-	-
Importes transferidos a la cuenta de pérdidas y ganancias	-	-
Otras reclasificaciones	-	-
Importes repercutidos a la cuenta de pasivo en el periodo	-	-
Total ingresos y gastos reconocidos por activos financieros disponibles para la venta	-	-
Cobertura de los flujos de efectivo		
Ganancias (pérdidas) por valoración	(749)	(98)
Importe bruto de las ganancias (pérdidas) por valoración	(749)	(98)
Efecto fiscal	-	-
Importes transferidos a la cuenta de pérdidas y ganancias	75	150
Otras reclasificaciones	-	-
Importes repercutidos a la cuenta de pasivo en el periodo	674	(52)
Total ingresos y gastos reconocidos por coberturas contables	-	-
Otros ingresos/ganancias y gastos/pérdidas reconocidos		
Importe de otros ingresos/ganancias y gastos/pérdidas reconocidos directamente en el balance en el periodo	-	-
Importe bruto de las ganancias (pérdidas) por valoración	-	-
Efecto fiscal	-	-
Importes transferidos a la cuenta de pérdidas y ganancias	-	-
Importes repercutidos a la cuenta de pasivo en el periodo	-	-
Total ingresos y gastos reconocidos por otros ingresos/ganancias	-	-
TOTAL DE INGRESOS Y GASTOS RECONOCIDOS	-	-

(*) Se presenta, única y exclusivamente, a efectos comparativos.

Las Notas 1 a 14, y los Anexos I a VI, descritos en la Memoria adjunta forman parte integrante del estado de ingresos y gastos reconocidos del ejercicio 2011.

BCL Municipios I Fondo de Titulización de Activos

Memoria correspondiente al
ejercicio anual terminado el
31 de diciembre de 2011

1. Reseña del Fondo

BCL Municipios I Fondo de Titulización de Activos (en adelante el Fondo) se constituyó mediante escritura pública el 21 de junio de 2000, agrupando préstamos de Ayuntamientos españoles cedidos por BBVA, (anteriormente Banco de Crédito Local S.A.) por importe de 1.205.059 miles de euros. Con la misma fecha se procedió a la emisión de Bonos de Titulización, por importe de 1.205.000 miles de euros, siendo la fecha de desembolso que marca el inicio del devengo de los intereses de los Bonos el 23 de junio de 2000.

Con fecha 20 de junio de 2000, la Comisión Nacional del Mercado de Valores inscribió en sus registros el folleto informativo de constitución del Fondo y de emisión de los Bonos.

El Fondo constituye un patrimonio separado y abierto en cuanto al activo del activo, exclusivamente mediante renovación, carente de personalidad jurídica, que está integrado básicamente en cuanto a su activo por los Préstamos titulizados, la Cuenta de Tesorería, y en cuanto a su pasivo, por los Bonos de Titulización emitidos, en cuantía y condiciones financieras tales que el valor patrimonial neto del Fondo sea nulo.

Europea de Titulización, S.A., Sociedad Gestora de Fondos de Titulización, tiene a su cargo la administración y representación legal del Fondo. Asimismo, de conformidad con la normativa legal aplicable, le corresponde en calidad de gestora de negocios ajenos, la representación y defensa de los intereses de los titulares de los Bonos emitidos con cargo al Fondo y de los restantes acreedores del mismo. Europea de Titulización, S.A., Sociedad Gestora de Fondos de Titulización (en adelante la "Sociedad Gestora") figura inscrita en el registro especial de la Comisión Nacional del Mercado de Valores con el número 2.

La gestión y administración de los Derechos de Crédito corresponde a la sociedad cedente de los mismos, BBVA ("la Entidad Cedente"). La Entidad Cedente no asume ninguna responsabilidad por el impago de dichos préstamos, obteniendo por dicha gestión una contraprestación por periodos vencidos en cada una de las Fechas de Pago (pagadera los días 26 de enero, 26 de abril, 26 de julio y 26 de octubre de cada año) de igual al 0,01% anual (Impuesto sobre el Valor añadido incluido) que se devengará sobre los días efectivos transcurridos en cada Periodo de Determinación precedente a la Fecha de Pago y sobre el Saldo Vivo medio diario de los Préstamos que administre durante dicho Periodo de Determinación. Asimismo, la Entidad Cedente obtendrá una cantidad variable y subordinada que se devengará trimestralmente igual a la diferencia entre los ingresos y gastos del Fondo. En el caso de que dicho margen de intermediación fuese negativo, se repercutirá de acuerdo a lo indicado en la Nota 3-g.

La entidad depositaria de los contratos de formalización de los Derechos de Crédito es la Entidad Cedente.

El Fondo tributa en el régimen general del Impuesto sobre Sociedades de acuerdo con lo dispuesto por el Real Decreto Legislativo de 4/2004, de 5 de marzo, por el que se aprueba el Texto Refundido de la Ley del Impuesto sobre Sociedades, modificado posteriormente por la Ley 35/2006, de 28 de noviembre. La normativa fiscal vigente excluye explícitamente a los Fondos de Titulización de la obligación de que les sea practicada alguna retención legal sobre los intereses devengados por los activos del Fondo.

2. Bases de presentación de las cuentas anuales

a) Imagen fiel

Las Cuentas Anuales comprenden el balance, la cuenta de pérdidas y ganancias, el estado de ingresos y gastos reconocidos, el estado de flujo de efectivo y la memoria, de la que forman parte los estados financieros públicos S.05.1, S.05.2, S.05.3, S.05.4 y el apartado correspondiente a las notas explicativas del estado S.06, adjuntos en el Anexo. Las cuentas anuales se han preparado a partir de los registros contables que del Fondo mantiene su Sociedad Gestora y se formulan de acuerdo con el marco normativo de información financiera que resulta de aplicación al Fondo, que es el establecido en la Circular 2/2009, de 25 de marzo, de la Comisión Nacional del Mercado de Valores (modificada por la Circular 4/2010, de 14 de octubre, de la Comisión Nacional del Mercado de Valores), de forma que muestran la imagen fiel de la situación financiera del Fondo al 31 de diciembre de 2011 y de los resultados de sus operaciones y de los flujos de efectivo que se han generado durante el ejercicio terminado en esa fecha.

Las cuentas anuales del Fondo han sido formuladas y aprobadas por los Administradores de su Sociedad Gestora, en su reunión celebrada el 28 de marzo de 2012.

b) Principios contables no obligatorios aplicados

Los Administradores de la Sociedad Gestora del Fondo han formulado estas cuentas anuales teniendo en consideración los principios contables y las normas contables de aplicación obligatoria que tienen un efecto significativo en las mismas. No existe ningún principio contable o criterio de valoración que, siendo obligatorio, haya dejado de aplicarse. Adicionalmente, no se han aplicado principios contables no obligatorios.

c) Aspectos críticos de la valoración y estimación de la incertidumbre

Los resultados son sensibles a los principios y políticas contables, criterios de valoración y estimaciones seguidos por los Administradores de la Sociedad Gestora del Fondo para la elaboración de las cuentas anuales. Los principales principios y políticas contables y criterios de valoración se indican en la Nota 3.

En la elaboración de las cuentas anuales del Fondo se han utilizado, ocasionalmente, estimaciones realizadas por los Administradores de la Sociedad Gestora para cuantificar algunos de los activos, pasivos, ingresos y gastos que figuran registrados en ellas. Básicamente, estas estimaciones se refieren a la evaluación de posibles pérdidas por deterioro que, en su caso, puedan tener determinados activos (véanse Notas 3-c y 4), al valor razonable de determinados instrumentos financieros (véanse Notas 3.b.iii y 13) y a la cancelación anticipada, en su caso. A pesar de que estas estimaciones se han realizado sobre la base de la mejor información disponible al cierre del ejercicio 2011, es posible que acontecimientos que puedan tener lugar en el futuro obliguen a modificarlas (al alza o a la baja) en los próximos ejercicios, lo que se realizaría, en su caso, de forma prospectiva, de acuerdo con la normativa contable en vigor.

d) Comparación de la información

Los Administradores de la Sociedad Gestora del Fondo presentan, a efectos comparativos, con cada una de las cifras que se desglosan en las presentes cuentas anuales, además de las cifras del ejercicio 2011, las correspondientes al ejercicio anterior, tal y como se establece en el apartado 7 de la Norma 28ª de la citada Circular, por lo que, la información contenida en esta Memoria referida al ejercicio 2010 se presenta, exclusivamente, a efectos comparativos con la información relativa al ejercicio 2011 y, por consiguiente, no constituye las cuentas anuales del Fondo del ejercicio 2010.

Durante el ejercicio 2011, de acuerdo con lo establecido en la Circular 4/2010, de 14 de octubre, de la Comisión Nacional del Mercado de Valores, se han producido cambios en determinados criterios de registro a efectos de presentación respecto al ejercicio 2010 en el Balance, la Cuenta de Pérdidas y Ganancias y el Estado de Flujos de Efectivo. Dichos cambios implican básicamente la inclusión de los siguientes epígrafes adicionales:

- Intereses vencidos e impagados de los Derechos de Crédito, Bonos y Préstamos subordinado, en el Balance.
- Resultado de operaciones de cobertura de flujos de efectivo, en la Cuenta de Pérdidas y Ganancias.
- Cobros procedentes de la enajenación de activos no corrientes mantenidos para la venta, en el Estado de Flujos de Efectivo.

Como consecuencia de estos cambios, se han modificado los datos comparativos referidos al ejercicio 2010 para adecuarlos a los nuevos criterios.

e) Agrupación de partidas

Determinadas partidas del balance, de la cuenta de pérdidas y ganancias, del estado de flujos de efectivo y del estado de ingresos y gastos reconocidos se presentan de forma agrupada para facilitar su comprensión, si bien, en determinados casos, se ha incluido la información desagregada en las correspondientes notas de la memoria.

f) Corrección de errores

En la elaboración de estas cuentas anuales no se ha puesto de manifiesto ningún error significativo que haya supuesto la reexpresión de los importes incluidos en las cuentas anuales del ejercicio 2010.

g) Cambios en criterios contables

Durante el ejercicio 2011 no se han producido cambios de criterios contables significativos respecto a los criterios aplicados en el ejercicio 2010.

h) Impacto medioambiental

Dada la actividad a la que se dedica el Fondo, éste no tiene responsabilidades, gastos, activos, ni provisiones o contingencias de carácter medioambiental que pudieran ser significativos en relación con la situación financiera y los resultados del mismo. Por este motivo, no se incluyen desgloses específicos en la presente memoria respecto a información de cuestiones medioambientales.

i) Empresa en funcionamiento

Los Administradores han considerado que la gestión del Fondo continuará en un futuro previsible, por lo que la aplicación de los principios y criterios contables no tiene el propósito de determinar el valor del patrimonio neto a efectos de su transmisión global o parcial, ni el importe resultante en caso de su liquidación total. Asimismo, dada la naturaleza de los activos y pasivos del Fondo, no se espera que se produzcan diferencias significativas cuando se efectúe la liquidación de los mismos.

j) Hechos posteriores

Con posterioridad al cierre del ejercicio 2011, y hasta la formulación de estas cuentas anuales, no se ha producido ningún hecho significativo no descrito en las restantes notas de esta memoria que tenga un efecto significativo en dichas cuentas anuales.

3. Normas de registro y valoración

En la elaboración de las cuentas anuales del Fondo, correspondientes al ejercicio 2011, se han aplicado los siguientes principios, políticas contables y criterios de valoración, de acuerdo con lo establecido en la Circular 2/2009, de 25 de marzo y sus modificaciones posteriores:

a) Definición y clasificación de los instrumentos financieros a efectos de su presentación y valoración

i. Definición

Un “instrumento financiero” es un contrato que da lugar a un activo financiero en una entidad y, simultáneamente, a un pasivo financiero o instrumento de capital en otra entidad.

Un “derivado financiero” es un instrumento financiero cuyo valor cambia como respuesta a los cambios en una variable observable de mercado (tal como un tipo de interés, de cambio, el precio de un instrumento financiero o un índice de mercado, incluyendo las calificaciones crediticias), cuya inversión inicial es muy pequeña en relación a otros instrumentos financieros con respuesta similar a los cambios en las condiciones de mercado y que se liquida, generalmente, en una fecha futura.

ii. Clasificación de los activos financieros

Los activos financieros se desglosan, a efectos de su presentación y valoración, en los siguientes epígrafes del balance:

- Efectivo y otros activos líquidos equivalentes: Este epígrafe incluye las cuentas corrientes mantenidas por el Fondo en instituciones financieras, para poder desarrollar su actividad, que incluyen, en su caso, el fondo de reserva mantenido por el Fondo para hacer frente a sus obligaciones de pago.
- Derechos de crédito: Incluye los activos cedidos al Fondo como consecuencia del proceso de titulización y se clasifican, a efectos de su valoración, como “Préstamos y partidas a cobrar”.
- Derivados de cobertura: Incluye, en su caso, el valor razonable, a favor del Fondo, de los derivados designados como instrumentos de cobertura en coberturas contables.
- Deudores y otras cuentas a cobrar: Recoge, en su caso, la totalidad de los derechos de crédito y cuentas deudoras que por cualquier concepto, diferente de los anteriores, ostente el Fondo frente a terceros. La totalidad de los deudores se clasifican, a efectos de su valoración, como “Préstamos y partidas a cobrar”.

iii. Clasificación de los pasivos financieros

Los pasivos financieros se desglosan, a efectos de su presentación y valoración, en los siguientes epígrafes del balance:

- Obligaciones y otros valores negociables: Incluye, en su caso, las obligaciones, bonos y pagarés emitidos por el Fondo, con el fin de financiar la adquisición de sus activos financieros. Se clasifican, a efectos de su valoración, como “Débitos y partidas a pagar”.
- Deudas con entidades de crédito: Incluye, en su caso, las deudas contraídas con entidades de crédito, con el fin de financiar su actividad y se clasifican, a efectos de valoración, como “Débitos y partidas a pagar”.
- Derivados de cobertura: Incluye, en su caso, el valor razonable, en contra del Fondo, de los derivados designados como instrumentos de cobertura en coberturas contables.

- Acreedores y otras cuentas a pagar: Recoge, en su caso, la totalidad de las cuentas a pagar y débitos, que no deban ser clasificados en otros epígrafes. Se clasifican, a efectos de su valoración, como “Débitos y partidas a pagar”.

b) Reconocimiento y valoración de los activos y pasivos financieros

i. Reconocimiento y valoración de los activos financieros

Los activos financieros clasificados, a efectos de su valoración, como “Préstamos y partidas a cobrar” se valoran, inicialmente, por su “valor razonable” (que salvo evidencia en contrario será el precio de la transacción), incluyendo los costes de transacción directamente atribuibles a la operación. Posteriormente, dichos activos se valoran por su coste amortizado, contabilizándose los intereses devengados en el epígrafe “Intereses y rendimientos asimilados” de la cuenta de pérdidas y ganancias mediante el método del tipo de interés efectivo. No obstante, aquellas partidas cuyo importe se espera recibir en un plazo no superior a tres meses se valoran a su valor nominal siempre y cuando el efecto de no actualizar los flujos de efectivo sea totalmente inmaterial.

ii. Reconocimiento y valoración de los pasivos financieros

Los pasivos financieros clasificados, a efectos de su valoración, como “Débitos y partidas a pagar”, se valoran, inicialmente, por su “valor razonable” (que salvo evidencia en contrario será el precio de la transacción) incluyendo los costes de transacción directamente atribuibles a la operación. Posteriormente, dichos pasivos se valoran por su coste amortizado, contabilizándose los intereses devengados en el epígrafe “Intereses y cargas asimilados” de la cuenta de pérdidas y ganancias mediante el método del tipo de interés efectivo. No obstante, aquellas partidas cuyo importe se espera pagar en un plazo inferior a tres meses se valoran a su valor nominal siempre y cuando el efecto de no actualizar los flujos de efectivo sea totalmente inmaterial.

Se considerarán, en su caso, costes directamente atribuibles a las emisiones los costes de dirección y aseguramiento de la emisión, la comisión inicial de la Sociedad Gestora si hubiere, las tasas del Órgano Regulador, los costes de registro de los folletos de emisión y los costes derivados de la admisión a negociación de los valores emitidos, entre otros.

iii. Operaciones de cobertura

El Fondo utiliza, en su caso, los derivados financieros para la gestión de los riesgos de sus activos y pasivos (“derivados de cobertura”).

Para que un derivado financiero se considere de cobertura, necesariamente tiene que:

1. Cubrir uno de los siguientes tipos de riesgo:
 - a. De variaciones en el valor razonable de los activos y pasivos debidas a oscilaciones, entre otras, en el tipo de interés y/o tipo de cambio al que se encuentre sujeto la posición o saldo a cubrir (“cobertura de valores razonables”);
 - b. De alteraciones en los flujos de efectivo estimados con origen en los activos y pasivos financieros, compromisos y transacciones altamente probables que se prevea llevar a cabo (“cobertura de flujos de efectivo”).
2. Eliminar eficazmente algún riesgo inherente al elemento o posición cubierto durante todo el plazo previsto de cobertura, lo que implica que:
 - a. En el momento de la contratación de la cobertura se espera que, en condiciones normales, ésta actúe con un alto grado de eficacia (“eficacia prospectiva”).

- b. Exista una evidencia suficiente de que la cobertura fue realmente eficaz durante toda la vida del elemento o posición cubierto (“eficacia retrospectiva”).
3. Haberse documentado adecuadamente que la contratación del derivado financiero tuvo lugar específicamente para servir de cobertura de determinados saldos o transacciones y la forma en que se pensaba conseguir y medir esa cobertura siempre que esta forma sea coherente con la gestión de los riesgos propios que lleva a cabo el Fondo.

Las operaciones de cobertura realizadas por el Fondo corresponden, en su caso, a coberturas de flujos de efectivo. Por lo que respecta a las diferencias de valoración de las coberturas de los flujos de efectivo, la parte eficaz de la variación del valor del instrumento de cobertura se registra transitoriamente en el epígrafe “Ajustes repercutidos en el balance de ingresos y gastos reconocidos” del pasivo del balance, hasta el momento en que ocurran las transacciones previstas; registrándose entonces en la cuenta de pérdidas y ganancias. La variación de valor de los derivados de cobertura por la parte ineficaz de la misma se registra directamente en la cuenta de pérdidas y ganancias.

Si un derivado asignado como de cobertura, bien por su finalización, por su ineffectividad o por cualquier otra causa, no cumple los requisitos indicados anteriormente, a efectos contables, dicho derivado pasa a ser considerado como un “derivado de negociación”.

Cuando se interrumpe la “cobertura de flujos de efectivo”, el resultado acumulado del instrumento de cobertura, reconocido en el epígrafe “Ajustes repercutidos en el balance de ingresos y gastos reconocidos – Coberturas de flujos de efectivo” del pasivo del balance (mientras la cobertura era efectiva), se continuará reconociendo en dicho epígrafe hasta que la transacción cubierta ocurra, momento en el que se registrará en resultados; salvo que se prevea que no se va a realizar la transacción, en cuyo caso se registran inmediatamente en resultados.

iv. Registro de resultados

Como norma general, las variaciones en el valor razonable de los activos y pasivos financieros se registran con contrapartida en la cuenta de pérdidas y ganancias; diferenciando entre las que tienen su origen en el devengo de intereses y conceptos asimilados (que se registran en los capítulos “Intereses y rendimientos asimilados” o “Intereses y cargas asimiladas”, según proceda); y las que correspondan a otras causas, que se registran, por su importe neto, en el capítulo “Resultado de Operaciones Financieras” de dicha cuenta de pérdidas y ganancias.

El reconocimiento en la cuenta de pérdidas y ganancias del devengo de intereses se interrumpe para todos los instrumentos de deuda calificados individualmente como dudosos.

v. Valor razonable de los activos y pasivos financieros

Dada la naturaleza y composición de los activos y pasivos financieros del Fondo, excluidos los derivados financieros cuya descripción se detalla en el apartado iii. de esta Nota, los vencimientos residuales de aquellos activos y pasivos financieros remunerados, en su caso, a tipo fijo, así como la desviación porcentual existente con respecto a los tipos de interés actuales de mercado, el valor razonable de los activos y de los pasivos financieros del Fondo al 31 de diciembre de 2011 y 2010 no difiere significativamente de sus correspondientes valores en libros a dichas fechas.

c) Deterioro del valor de los activos financieros

i. Definición

Un activo financiero se considera deteriorado (y, consecuentemente, se corrige su valor en libros para reflejar el efecto de su deterioro) cuando existe una evidencia objetiva de que se ha producido un evento, o

el efecto combinado de varios de ellos, que dan lugar a un impacto negativo en los flujos de efectivo futuros que se estimaron en el momento de formalizarse la transacción.

En la estimación de los flujos de efectivo futuros de instrumentos que cuenten con garantías reales, siempre que éstas se hayan considerado en la cesión del instrumento o figuren en la información facilitada a los titulares de los pasivos emitidos por el Fondo, se tendrán en cuenta los flujos que se obtendrían de su realización menos el importe de los costes necesarios para su obtención y posterior venta, con independencia de la probabilidad de la ejecución de la garantía.

Como criterio general, la corrección del valor en libros de los instrumentos financieros, por causa de su deterioro, se efectúa con cargo a la cuenta de pérdidas y ganancias del periodo en el que tal deterioro se manifiesta, utilizando una contrapartida compensadora para corregir el valor de los activos. Las recuperaciones de las pérdidas por deterioro previamente registradas, en caso de producirse, se reconocen en la cuenta de pérdidas y ganancias del periodo en el que el deterioro deja de existir o se reduce y tendrán como límite el valor en libros del instrumento financiero que estaría reconocido en la fecha de reversión si no se hubiese registrado el deterioro del valor.

Cuando se considera remota la recuperación de cualquier importe registrado, éste se da de baja del balance, sin perjuicio de las actuaciones que pueda llevar a cabo el Fondo para intentar conseguir su cobro hasta tanto no se hayan extinguido definitivamente sus derechos; sea por prescripción, condonación u otras causas.

De acuerdo con lo previsto en la Circular 2/2009, en el cálculo de las pérdidas por deterioro de un grupo de activos financieros se prevé la posibilidad de utilizar modelos basados en métodos estadísticos. En este sentido, la Sociedad Gestora del Fondo considera que la metodología más representativa para la estimación del deterioro de los activos financieros del Fondo teniendo en cuenta las características de dichos activos es la basada en la estimación de los porcentajes de deterioro, de acuerdo con la antigüedad de la deuda vencida e impagada y con el calendario previsto en la Norma 13ª de la Circular 2/2009 de la Comisión Nacional del Mercado de Valores y sus modificaciones posteriores.

ii. Instrumentos de deuda valorados a su coste amortizado

El importe de las pérdidas por deterioro experimentadas por estos instrumentos coincide con la diferencia entre sus respectivos valores en libros y los valores actuales de sus flujos de efectivo futuros previstos, y se presentan minorando los saldos de los activos que corrigen.

El proceso de evaluación de las posibles pérdidas por deterioro de estos activos se lleva a cabo individualmente para todos los instrumentos de deuda.

iii. Activos financieros disponibles para la venta

El importe de las pérdidas por deterioro incurridas en valores incluidos, en su caso, en la cartera de activos financieros disponibles para la venta será igual a la diferencia positiva entre su coste de adquisición, neto de cualquier amortización del principal, y su valor razonable menos cualquier pérdida por deterioro previamente reconocida en la cuenta de pérdidas y ganancias.

Cuando existan evidencias objetivas de que el descenso en el valor razonable de un activo financiero se deba a su deterioro, las minusvalías latentes que se hubieran reconocido en el estado de ingresos y gastos reconocidos y que se mantenían en el balance de "Ajustes repercutidos en balance de ingresos y gastos reconocidos" se transferirán inmediatamente a la cuenta de pérdidas y ganancias a través del estado de ingresos y gastos reconocidos.

Si con posterioridad se recuperan todas o parte de las pérdidas por deterioro, su importe se reconocerá en la cuenta de pérdidas y ganancias del período de recuperación si se trata de valores representativos de deuda y, en el estado de ingresos y gastos reconocidos si se trata de instrumentos de patrimonio.

d) Periodificaciones (activo y pasivo)

En el caso del pasivo, corresponden, en su caso, a las comisiones de gestión del Fondo y de administración de los activos titulizados o de los bonos emitidos, así como la remuneración variable correspondiente a la Entidad Cedente, devengadas en el periodo al que se refiere el balance y que se encuentran pendientes de pago a dicha fecha.

Asimismo, estos epígrafes del balance incluirán, en su caso, gastos e ingresos de diversa naturaleza devengados en el periodo y pendientes de pago o cobro, respectivamente.

e) Reconocimiento de ingresos y gastos

Seguidamente se resumen los criterios más significativos utilizados por el Fondo, para el reconocimiento de sus ingresos y gastos:

i. Ingresos y gastos por intereses

Con carácter general, los ingresos y gastos por intereses se reconocen contablemente en los capítulos "Intereses y rendimientos asimilados" e "Intereses y cargas asimilados" de la cuenta de pérdidas y ganancias, respectivamente, en función de su periodo de devengo, por aplicación del método del tipo de interés efectivo, a excepción de los intereses correspondientes a inversiones dudosas, morosas o en litigio, que se registran en el momento efectivo del cobro.

ii. Ingresos y gastos no financieros

Se reconocen contablemente de acuerdo con el criterio de devengo.

iii. Comisiones, honorarios y conceptos asimilados

Estos ingresos y gastos se reconocen en la cuenta de pérdidas y ganancias con criterios distintos, según sea su naturaleza. Los más significativos son:

- Las comisiones variables vinculadas al servicio de intermediación financiera por parte de la Entidad Cedente se describen en el apartado f. de esta Nota.
- Los que tienen su origen en transacciones o servicios, tales como los prestados por la Sociedad Gestora, que se prolongan en el tiempo, se difieren durante la vida de tales transacciones o servicios.
- Los que surgen en la prestación de un servicio que se ejecuta en un acto singular, se reconocen cuando se realiza el acto singular que los origina.
- Los vinculados a activos y pasivos financieros valorados a su valor razonable con cambios en pérdidas y ganancias, se reconocen en el momento de su cobro.

f) Remuneración variable

La remuneración variable como consecuencia de la intermediación financiera se determina como la diferencia positiva, si la hubiese, entre los ingresos y los gastos, incluidas las pérdidas de ejercicios anteriores, si las hubiese, devengados por el Fondo de acuerdo al cierre de su contabilidad, que incluyen, entre otros, las pérdidas por deterioro y sus reversiones y cualquier otro rendimiento o retribución devengado en el periodo, distinto de esta remuneración variable a percibir por la Entidad Cedente, u otro beneficiario, de acuerdo con la documentación constitutiva del Fondo. Se exceptúan de dicha diferencia la propia remuneración variable y el gasto por impuesto sobre beneficios, en su caso.

Cuando la diferencia obtenida entre los ingresos y gastos devengados sea positiva, se utilizará en primer lugar, para detraer, en su caso, las pérdidas de periodos anteriores que hubieran sido repercutidas a los pasivos del Fondo. Si tras la detracción, continúan existiendo pasivos corregidos por imputación de pérdidas, no se procederá a registrar remuneración variable alguna. En consecuencia, sólo se producirá el devengo y registro de la remuneración variable cuando no existan pasivos corregidos por imputación de pérdidas.

g) Repercusión de pérdidas

Cuando la diferencia obtenida entre los ingresos y gastos devengados, conforme al apartado f) anterior, sea negativa, se repercute a los pasivos emitidos por el Fondo, a través de la cuenta correctora de pasivo "Correcciones de valor por repercusión de pérdidas" del pasivo del balance, registrándose un ingreso en el epígrafe "Repercusión de pérdidas (ganancias)" de la cuenta de pérdidas y ganancias (véase Nota 1). Dicha repercusión se realiza comenzando por la cuenta de periodificación de la comisión variable, devengada y no liquidada en periodos anteriores, y continuando por el pasivo más subordinado, teniendo en cuenta el orden inverso de prelación de pagos establecido contractualmente para cada fecha de pago.

h) Impuesto sobre Beneficios

El Fondo tributa en el régimen general del Impuesto sobre Sociedades de acuerdo con lo dispuesto por el Real Decreto Legislativo 4/2004, de 5 de marzo, por el que se aprueba el Texto Refundido de la Ley sobre el Impuesto de Sociedades, modificado posteriormente por la Ley 35/2006, de 28 de noviembre, del Impuesto sobre la Renta de las Personas Físicas y de modificación parcial de las Leyes de los Impuestos sobre Sociedades, sobre la Renta de no Residentes y sobre el Patrimonio, que establece el tipo de gravamen general del Impuesto sobre Sociedades en el 30%.

El gasto o ingreso por impuesto sobre beneficios comprende la parte relativa al gasto o ingreso por el impuesto corriente y la parte correspondiente al gasto o ingreso por el impuesto diferido, en su caso.

Dado que en los ejercicios 2011 y 2010 se han equilibrado los ingresos y los gastos del Fondo, no procede liquidar cuota alguna por el Impuesto sobre Beneficios (véase Nota 12).

El gasto o ingreso por impuesto diferido, en caso de que exista, se corresponde con el reconocimiento y la cancelación de los activos y pasivos por impuesto diferido, que surgen de las diferencias temporarias originadas por la diferente valoración, contable y fiscal, de los activos y pasivos del Fondo. Las diferencias temporarias imponibles dan lugar a pasivos por impuesto diferido, mientras que las diferencias temporarias deducibles y los créditos por deducciones y ventajas fiscales que queden pendientes de aplicar fiscalmente, dan lugar a activos por impuesto diferido. Los activos y pasivos por impuestos diferidos, originados por operaciones con cargos o abonos directos en el capítulo "Ajustes repercutidos en el balance de ingresos y gastos reconocidos" del pasivo del balance, se contabilizan, en su caso, también con contrapartida en dicho capítulo.

La cuantificación y valoración de dichos activos y pasivos se realizará considerando los tipos de gravamen esperados en el momento de su reversión, según la normativa que esté vigente o aprobada y pendiente de publicación en la fecha de cierre del ejercicio, y de acuerdo con la forma en que racionalmente se prevea recuperar o pagar el activo o el pasivo.

Conforme a la normativa reguladora (artículo 5.1 de la Ley 19/1992) el valor patrimonial del Fondo ha de ser nulo, por lo que los Administradores de la Sociedad Gestora estiman que la liquidación de cualquier diferencia de naturaleza temporaria, tanto activa como pasiva, es remota, con lo que, en función de lo previsto en la normativa contable vigente, no se registran activos ni pasivos diferidos.

i) Transacciones en moneda extranjera

La moneda funcional del Fondo es el Euro. Al 31 de diciembre de 2011 y 2010, el Fondo no tenía elementos de activo y de pasivo expresados en moneda extranjera.

j) Baja del balance de los activos y pasivos financieros

Los activos financieros solo se dan de baja del balance cuando se han extinguido los flujos de efectivo que generan o cuando se han transferido sustancialmente a terceros los riesgos y beneficios que llevan implícitos. Similarmente, los pasivos financieros solo se dan de baja de dicho balance cuando se han extinguido las obligaciones que generan o cuando se adquieren (bien con la intención de cancelarlos, bien con la intención de recolocarlos de nuevo).

k) Activos no corrientes mantenidos para la venta

El saldo de este epígrafe del activo del balance incluye, en su caso, los activos recibidos por el Fondo para la satisfacción, total o parcial, de los activos financieros que representan derechos de cobro frente a terceros, con independencia del modo de adquirir la propiedad (en adelante, activos adjudicados).

Los activos no corrientes mantenidos para la venta se registran, en el momento de su reconocimiento inicial por su valor razonable menos los costes de venta, que serán, al menos, del 25% de su valor razonable.

Posteriormente, los activos no corrientes mantenidos para la venta se valoran por el menor importe entre su valor en libros, calculado en la fecha de su asignación a esta categoría, y su valor razonable, neto de los costes de venta estimados.

A efectos de determinar el valor razonable de activos inmobiliarios localizados en España, se tomarán en consideración los criterios establecidos para determinar el valor de mercado en la OM ECO/805/2003, de 27 de marzo, tomándose el valor de tasación definido en la citada orden.

Las pérdidas por deterioro de estos activos, debidas a reducciones de su valor en libros hasta su valor razonable (menos los costes de venta) se reconocen, en su caso, en el epígrafe "Ganancias (pérdidas) en la baja de activos no corrientes en venta" de la cuenta de pérdidas y ganancias. Las ganancias de un activo no corriente en venta, por incrementos posteriores del valor razonable (menos los costes de venta) aumentan su valor en libros, y se reconocen en la cuentas de pérdidas y ganancias hasta un importe igual al de las pérdidas por deterioro anteriormente reconocidas.

l) Compensación de saldos

Se compensan entre sí –y, consecuentemente, se presentan en el balance por su importe neto– los saldos deudores y acreedores con origen en transacciones que, contractualmente o por imperativo de una norma legal, contemplan la posibilidad de compensación; teniendo la intención de liquidarlos por su importe neto o de realizar el activo y proceder al pago del pasivo de forma simultánea y en los que una de las partes contratantes sea una entidad financiera.

m) Estados de flujos de efectivo

En los estados de flujos de efectivo se utilizan las siguientes expresiones:

- Flujos de efectivo: entradas y salidas de dinero en efectivo y de sus equivalentes; entendiéndose por éstos las inversiones a corto plazo de gran liquidez y bajo riesgo de alteraciones en su valor.
- Actividades de explotación: son aquellas que constituyen la principal fuente de los ingresos ordinarios del Fondo, así como otras actividades que no pueden ser calificadas como de inversión o de financiación.
- Actividades de inversión y financiación: las de adquisición, enajenación o disposición por otros medios de activos a largo plazo y otras inversiones no incluidas en el efectivo y sus equivalentes, así como aquellas actividades que producen cambios en el tamaño y composición de los activos y pasivos que no forman parte de las actividades de explotación.

A efectos de la elaboración de los estados de flujos de efectivo, se han considerado como “efectivo o equivalentes de efectivo” aquellas inversiones a corto plazo de gran liquidez y con bajo riesgo a cambios en su valor. De esta manera, el Fondo considera efectivo o equivalentes de efectivo al saldo mantenido en cuentas corrientes, que se encuentra registrado en el epígrafe “Efectivo y otros activos líquidos equivalentes – Tesorería” del activo de los balances.

n) Estados de ingresos y gastos reconocidos

Estos estados recogen los ingresos y gastos generados por el Fondo que, de acuerdo con lo dispuesto en la normativa vigente, han sido registrados directamente en el capítulo “Ajustes repercutidos en balance de ingresos y gastos reconocidos” del pasivo del balance.

Por tanto, en este estado se presentan, en su caso:

- a) Los ingresos y gastos que, según lo requerido por las normas de valoración, deban imputarse directamente al pasivo del balance.
- b) Las transferencias realizadas, en su caso, a la cuenta de pérdidas y ganancias, según lo dispuesto en las normas de valoración adoptadas.
- c) El efecto impositivo correspondiente, en su caso, a los apartados a) y b) anteriores.
- d) El importe neto repercutido en el periodo a las cuentas correspondientes de pasivo, de forma que el total de ingresos y gastos reconocidos sea nulo.

o) Clasificación de activos y pasivos – Corriente y no corriente

Son activos y pasivos corrientes aquellos elementos cuyo vencimiento total o parcial, o realización se estima que se produzca en el plazo máximo de un año desde la fecha de cierre de balance, clasificándose en caso contrario como no corriente.

4. Derechos de crédito

Los Derechos de Crédito que la Sociedad Gestora, en nombre y representación del Fondo, adquirió en virtud de la escritura de fecha 21 de junio de 2000 integran derechos de crédito procedentes de Préstamos a Ayuntamientos españoles. La adquisición de los préstamos se instrumenta mediante la cesión de los créditos a administraciones públicas suscritas por el Fondo, representando cada uno de ellos una participación en el 100% del principal y de los intereses devengados por los préstamos en los que tienen su origen.

La cesión es plena e incondicional y se realiza por la totalidad del plazo remanente hasta el total vencimiento de los derechos de crédito.

El movimiento del saldo de Derechos de Crédito, incluyendo activos dudosos y no dudosos, se muestra a continuación:

	Miles de Euros		
	Derechos de Crédito		
	Activo No Corriente	Activo Corriente	Total
Saldos al 1 de enero de 2010	167.421	40.125	207.546
Amortizaciones	-	(53.336)	(53.336)
Traspaso a activo corriente	(43.939)	43.939	-
Saldos al 31 de diciembre de 2010 (*)	123.482	30.728	154.210
Amortizaciones	-	(32.000)	(32.000)
Traspaso a activo corriente	(27.209)	27.209	-
Saldos al 31 de diciembre de 2011 (*)	96.273	25.937	122.210

(*) Incluye 5 miles de euros en concepto de intereses devengados por activos dudosos al 31 de diciembre de 2011.

Al 31 de diciembre de 2011 existían Derechos de Crédito clasificados como “Activos dudosos” por importe de 3.762 miles de euros (291 miles de euros al 31 de diciembre de 2010).

Durante el ejercicio 2011 la tasa de amortización anticipada de los Derechos de Crédito ha sido del 2,73% (8,57% en el ejercicio 2010).

El tipo de interés nominal anual medio ponderado de la cartera de Derechos de Crédito durante el ejercicio 2011 es del 1,86% (1,25% en el 2010), siendo el tipo nominal máximo 5,50% y el mínimo 0,00%. El importe devengado en el ejercicio 2011 por este concepto ha ascendido a 2.549 miles de euros (2.318 miles de euros en el ejercicio 2010), que figuran registrados en el epígrafe “Intereses y rendimientos asimilados – Derechos de crédito” de la cuenta de pérdidas y ganancias, de los cuáles 3 miles de euros corresponden a intereses cobrados de derechos de crédito que estaban clasificados como dudosos.

El desglose por vencimientos de los Derechos de Crédito, al 31 de diciembre de 2011, se muestra a continuación (*):

	Miles de Euros					
	Hasta 1 año	Entre 1 y 2 años	Entre 2 y 3 años	Entre 3 y 5 años	Entre 5 y 10 años	Más de 10 años
Derechos de crédito	5.115	6.556	7.263	15.772	61.131	26.368

(*) Distribución realizada en función del vencimiento final de las operaciones.

Las amortizaciones de principal de los Derechos de Crédito previstas para el ejercicio 2012 ascienden a 25.937 miles de euros, aproximadamente.

De acuerdo con lo establecido en la escritura de constitución del Fondo, la Sociedad Gestora podrá liquidar de forma anticipada el Fondo en el caso de que el importe del saldo de los Derechos de Crédito pendientes de amortización sea inferior a 120.505 miles de euros, equivalente al 10% del activo inicial del Fondo. Durante el ejercicio 2012 el Fondo podrá encontrarse en un proceso de liquidación anticipada, dado que se prevé que el importe pendiente de amortizar de los Préstamos titulizados será inferior a aquel importe a lo largo del ejercicio 2012. A la fecha de formulación de estas cuentas anuales, los Administradores de la Sociedad Gestora no han adoptado ninguna decisión al respecto.

Activos Impagados

La composición del saldo de los Derechos de Crédito considerados como impagados, al cierre de los ejercicios 2011 y 2010, se muestra a continuación:

	Miles de Euros	
	2011	2010
Cuotas de principal vencidas y no cobradas de Derechos de Crédito:		
Con antigüedad de hasta tres meses (*)	168	40
Con antigüedad superior a tres meses (**)	577	61
	745	101
Intereses vencidos y no cobrados:		
Con antigüedad de hasta tres meses (***)	17	1
Con antigüedad superior a tres meses (**)	5	-
	22	1
	767	102

(*) Se incluyen dentro del epígrafe "Derechos de crédito" del activo corriente del balance.

(**) Se incluyen dentro del epígrafe "Activos financieros a corto plazo – Derechos de crédito - Activos dudosos" del activo corriente del balance.

(***) Se incluyen dentro del epígrafe "Activos financieros a corto plazo – Derechos de crédito – Intereses vencidos e impagados" del activo del balance.

Adicionalmente, hay activos clasificados como dudosos al 31 de diciembre de 2011 por efecto arrastre de cuotas no vencidas por importe de 3.180 miles de euros (230 miles de euros al 31 de diciembre de 2010), que figuran registrados en el epígrafe "Activos financieros a largo plazo – Derechos de crédito – Activos dudosos" del activo no corriente del balance.

A continuación se muestra el movimiento que se ha producido, durante el ejercicio 2011, en el saldo de Activos dudosos:

	Miles de Euros
Saldo al inicio del ejercicio	291
Entradas a activos dudosos durante el ejercicio	4.948
Reclasificación a fallidos (dados de baja del balance)	-
Recuperación en efectivo	(88)
Regularización de cuotas no vencidas por efecto arrastre	(1.389)
Recuperación mediante adjudicación	-
Saldo al cierre del ejercicio	3.762

En dicho ejercicio no ha sido preciso registrar correcciones por deterioro en dichos activos.

En los ejercicios 2011 y 2010 no se produjeron Derechos de Crédito fallidos.

5. Deudores y otras cuentas a cobrar

La composición del saldo de este epígrafe del activo del balance, al 31 de diciembre de 2011 y 2010, es la siguiente:

	Miles de Euros	
	2011	2010
Principal e intereses pendientes de liquidar (*)	2.842	5.466
	2.842	5.466

(*) Importe de naturaleza transitoria liquidado en los primeros días de enero.

6. Efectivo y otros activos líquidos equivalentes – Tesorería

Su saldo corresponde a una cuenta financiera abierta a nombre del Fondo en la Entidad Cedente, y a los intereses devengados y no cobrados por la misma, por un importe total de 3.724 miles de euros al 31 de diciembre de 2011 (11.120 miles de euros al 31 de diciembre de 2010), incluyéndose el Fondo de Reserva constituido por el Fondo.

La Sociedad Gestora, en representación y por cuenta del Fondo, y BBVA celebraron un Contrato de Depósito a Tipo de Interés Garantizado en virtud del cual BBVA garantiza una rentabilidad variable a las cantidades depositadas por el Fondo a través de su Sociedad Gestora en una cuenta financiera. En concreto, el Contrato de Depósito a Tipo de Interés Garantizado determina que en una cuenta financiera en euros, la “Cuenta de Tesorería”, abierta en BBVA, a nombre del Fondo.

La Entidad Cedente garantiza un tipo de interés nominal anual, variable trimestralmente y con liquidación trimestral, aplicable en cada Periodo de Devengo de Intereses, igual al Tipo de Interés de Referencia determinado para los Bonos. Los intereses devengados que deberán liquidarse en cada Fecha de Pago (26 de enero, 26 de abril, 26 de julio y 26 de octubre) , se calcularán tomando como base: (i) los días efectivos existentes en cada periodo de devengo de intereses, y (ii) un año compuesto de trescientos sesenta (360) días. Este contrato queda supeditado a que la calificación de la Entidad Cedente no descienda por debajo de P-1, según las escalas de calificación de Moody's; según consta en el Folleto Informativo y en la Escritura de Constitución del Fondo y de Emisión de los Bonos.

Al 31 de diciembre de 2011, la calificación crediticia de dicha entidad cumplía lo indicado anteriormente.

La rentabilidad media de esta cuenta, durante el ejercicio 2011, ha sido del 1,26% anual. El importe devengado por este concepto, durante el ejercicio 2011 ha ascendido a 50 miles de euros (47 miles de euros en 2010), que se incluyen en el saldo del epígrafe “Intereses y rendimientos asimilados – Otros activos financieros” de las cuentas de pérdidas y ganancias.

La Sociedad Gestora, en representación y por cuenta del Fondo, constituirá eventualmente un Fondo de Reserva con cargo a la disposición de la totalidad del importe del Crédito Subordinado, en el caso de un descenso de la calificación de la deuda a largo plazo no subordinada y no garantizada de BBVA por debajo de A2 según la escala de calificación de Moody's, y posteriormente mantendrá su dotación en el Nivel Mínimo, salvo que la Entidad Cedente aporte a favor del Fondo y a su cargo una garantía o aval a primer requerimiento de una entidad cuya deuda a largo plazo posea una calificación mínima de A2 que garantice al Fondo, a simple solicitud de la Sociedad Gestora, el importe de las disposiciones solicitadas a la Entidad Cedente hasta el Importe Máximo del Crédito disponible a la fecha de disposición correspondiente.

Si procediera su constitución, las características del Fondo de Reserva serían las siguientes:

- Importe:

Posteriormente a su constitución, en cada Fecha de Pago, se dotará hasta alcanzar el importe que se establece a continuación con los Fondos Disponibles de acuerdo con el Orden de Prelación de Pagos.

El importe del Fondo de Reserva (el “Nivel Mínimo”) durante el Periodo de Restitución será la mayor de las cantidades siguientes: (i) treinta millones ciento veinticinco mil (30.125.000) euros, o (ii) el 4,50% del Saldo de Principal Pendiente de Pago de los Bonos. No obstante lo anterior, al 31 de diciembre de 2009 el Fondo no mantenía importe alguno en dicho Fondo de Reserva.

Finalizado el Periodo de Restitución, el Nivel Mínimo permanecerá constante en la cantidad de treinta millones ciento veinticinco mil (30.125.000) euros. No obstante, éste Nivel Mínimo del Fondo de Reserva podrá ser revisado a la baja discrecionalmente por la Agencia de Calificación en cualquier momento a lo largo de la vida del Fondo, estableciendo adicionalmente, si fuera el caso, las condiciones en las que fuera posible su reducción.

- Rentabilidad:

El importe de dicho Fondo de Reserva permanecerá depositado en la Cuenta de Tesorería, siendo objeto del Contrato de Depósito a Tipo de Interés Garantizado.

- Destino:

El Fondo de Reserva se aplicará, en cada Fecha de Pago, al cumplimiento de las obligaciones de pago del Fondo contenidas en el Orden de Prelación de Pagos de Liquidación.

Al 31 de diciembre de 2011 y 2010 no ha sido necesario constituir Fondo de Reserva.

A continuación se detallan los cobros y pagos realizados por el Fondo durante el ejercicio 2011:

Liquidación de cobros y pagos del período	En miles de euros			
	Período		Acumulado	
	Real	Contractual	Real	Contractual
Derechos de Crédito clasificados en el Activo:				
Cobros por amortizaciones ordinarias	25.649	-	1.024.121	-
Cobros por amortizaciones anticipadas	4.263	-	645.567	-
Cobros por intereses ordinarios	2.317	-	251.505	-
Cobros por intereses previamente impagados	204	-	10.236	-
Cobros por amortizaciones previamente impagadas	2.092	-	38.935	-
Otros cobros en especie	-	-	-	-
Otros cobros en efectivo	218	-	218	-
Serías emitidas clasificadas en el Pasivo (información serie a serie):				
Pagos por amortización ordinaria (Serie A1)	-	-	245.000	-
Pagos por amortización ordinaria (Serie A2)	42.292	-	831.753	-
Pagos por amortización ordinaria (Serie B)	-	-	-	-
Pagos por intereses ordinarios (Serie A2)	1.204	-	161.587	-
Pagos por intereses ordinarios (Serie A1)	-	-	56.096	-
Pagos por intereses ordinarios (Serie B)	1.067	-	23.099	-
Pagos por amortizaciones anticipadas (Serie A2)	-	-	-	-
Pagos por amortizaciones anticipadas (Serie A1)	-	-	-	-
Pagos por amortizaciones anticipadas (Serie B)	-	-	-	-
Pagos por amortización previamente impagada (Serie A2)	-	-	-	-
Pagos por amortización previamente impagada (Serie A1)	-	-	-	-
Pagos por amortización previamente impagada (Serie B)	-	-	-	-
Pagos por intereses previamente impagados (Serie A1)	-	-	-	-
Pagos por intereses previamente impagados (Serie A2)	-	-	-	-
Pagos por intereses previamente impagados (Serie B)	-	-	-	-
Pagos por amortización de préstamos subordinados	48	-	648	-
Pagos por intereses de préstamos subordinados	3	-	70	-
Otros pagos del período	192	-	14.696	-

Los Administradores de la Sociedad Gestora del Fondo han formulado las presentes cuentas anuales sin incluir, en el cuadro anterior, la información contractual sobre los cobros y pagos que estaban previstos en el folleto de constitución del Fondo, atendiendo a la enorme dificultad práctica de su elaboración por la antigüedad del Fondo. No obstante lo anterior, a continuación se muestra la comparativa, entre la situación inicial y la actual, de ciertas tasas e hipótesis asociadas a los activos y pasivos del Fondo:

	Situación Actual	Situación Inicial (Hipótesis)			
Derechos de Crédito clasificados en el Activo					
Tipo de interés medio de la cartera	1,86%	4,91%	4,91%	4,91%	4,91%
Tasa de amortización anticipada	8,23%	1%	4%	7%	10%
Tasa de fallidos	-	-	-	-	-
Tasa de recuperación de fallidos	-	-	-	-	-
Tasa de morosidad	0,73%	-	-	-	-
Series emitidas clasificadas en el Pasivo					
Serie A1 - vida media en años	Amortizada	7	7	7	7
Serie A1 - vencimiento Final	Amortizada	26/07/2010	26/07/2010	26/07/2010	26/07/2010
Serie A2 - vida media en años	0,32	12,8	12,6	12,4	12,2
Serie A2 - vencimiento Final	26/04/2012	26/10/2016	26/04/2016	216/01/2016	27/07/2015
Serie B - vida media en años	0,32	16,4	15,9	15,6	15,1
Serie B - vencimiento Final	26/04/2012	26/10/2016	26/04/2016	26/01/2016	27/07/2015

Nota: Cálculos realizados considerando que se ejecutara el ejercicio de amortización anticipada opcional cuando el saldo vivo de los derechos de crédito sea inferior al 10% del saldo vivo inicial.

7. Obligaciones y otros valores negociables

La Sociedad Gestora, en nombre y representación del Fondo, y con cargo al mismo, procedió en la fecha de constitución del Fondo a la emisión de Bonos por un valor total de 1.205.000 miles de euros, integrados por 12.050 Bonos de 100.000 euros de valor nominal cada uno, divididos en dos clases, la primera de ellas integrada por 2 series, que tienen las siguientes características:

Concepto	Serie A1	Serie A2	Serie B
Importe nominal de la Emisión (miles de euros)	245.000	900.000	60.000
Importe nominal unitario (miles de euros)	100	100	100
Número de Bonos	2.450	9.000	600
Tipo de interés nominal	Euribor 3m + 0,05%	Euribor 3m + 0,10%	Euribor 3m + 0,50%
Periodicidad de pago	Trimestral	Trimestral	Trimestral
Fechas de pago de intereses y amortización	26 de enero, 26 de abril, 26 de julio y 26 de octubre de cada año, en su caso el siguiente Día Hábil		
Calificaciones			
Iniciales: Moody`s	Aaa	Aaa	A2
Actuales: Moody`s	Aaa	Aaa	A2

El movimiento de los Bonos durante los ejercicios 2011 y 2010 ha sido el siguiente:

	Miles de Euros					
	Serie A		Serie B		Total	
	Pasivo no Corriente	Pasivo Corriente	Pasivo no corriente	Pasivo Corriente	Pasivo no Corriente	Pasivo Corriente
Saldos a 1 enero de 2010	120.359	41.894	60.000	-	180.359	41.894
Amortizaciones	-	(51.714)	-	-	-	(51.714)
Trasposos	(47.972)	47.972	-	-	(47.972)	47.972
Saldos a 31 de diciembre de 2010	72.387	38.152	60.000	-	132.387	38.152
Amortización 26.01.2011	-	(20.298)	-	-	-	(20.298)
Amortización 26.04.2011	-	(7.694)	-	-	-	(7.694)
Amortización 26.07.2011	-	(7.162)	-	-	-	(7.162)
Amortización 26.10.2011	-	(7.138)	-	-	-	(7.138)
Trasposos	(30.484)	30.484	-	-	(30.484)	30.484
Saldos al 31 de diciembre de 2011	41.903	26.344	60.000	-	101.903	26.344

El vencimiento de los bonos de todas las series se producirá en la fecha de vencimiento legal del Fondo, sin perjuicio de que se puedan amortizar previamente de acuerdo a las condiciones establecidas en el folleto de constitución del Fondo y de acuerdo con la previsión estimada de cobro de los derechos de crédito y las reglas de amortización descritas a continuación.

Las reglas de amortización de los Bonos de todas las clases y series se encuentran descritos en el folleto de emisión y se resumen a continuación:

- Amortización Parcial de los Bonos:

La primera Fecha de Pago de amortización de los Bonos de cada Serie, tendrá lugar los días que se indican a continuación para cada una de las Series:

- (i) La Serie A1 el 26 de octubre de 2005.
- (ii) La Serie A2 el 26 de octubre de 2010, salvo en caso de que en alguna de las Fechas de Pago anterior a esta fecha fuera de aplicación el Régimen de Amortización de Bonos para la distribución de los Fondos Disponibles para Principales o si fuera de aplicación el Régimen de Restitución de Préstamos, se diera la existencia de algunas circunstancias establecidas.
- (iii) La Serie B el primer pago de amortización se producirá cuando hubieren quedado totalmente amortizados los Bonos de las Series A1 y A2.

- Fondos Disponibles para Principales.

Los Fondos Disponibles para Principales en cada Fecha de Pago será la menor de las siguientes cantidades:

- a) La Cantidad Devengada para Principales en esa Fecha de Pago.

- b) En función de la liquidez existente en esa Fecha de Pago, el remanente de Fondos Disponibles una vez deducidos los importes aplicados a los conceptos de los órdenes del 1º al 4º lugar del Orden de Prelación de Pagos.

- Distribución de los Fondos Disponibles para Principales.

El importe a que asciendan los Fondos Disponibles para Principales se distribuirá con arreglo a los siguientes órdenes y reglas de acuerdo con el Régimen de Restitución de Préstamos o el Régimen de Amortización de Bonos que fuera de aplicación en la Fecha de Pago.

- Régimen de Restitución de Préstamos.

En la Fecha de Pago dentro del Periodo de Restitución que procediera la adquisición de Préstamos Adicionales, los Fondos Disponibles para Principales serán distribuidos con el siguiente orden de prelación:

- 1º. Amortización de los Bonos de la Serie A1 por el importe de la cuota de amortización que corresponda en la Fecha de Pago según el calendario de amortización establecido para esta Serie.
- 2º. Pago del precio de venta de la adquisición de Préstamos Adicionales.
- 3º. Amortización de los Bonos de la Serie A2.

Esta aplicación se llevará a cabo únicamente en el caso de que se produjera una Cobertura Parcial de la Oferta, por el remanente de Fondos Disponibles para Principales, después de las aplicaciones de los órdenes 1 y 2 anteriores.

- 4º. Remanente de Fondos Disponibles para Principales, después de las aplicaciones de los órdenes anteriores, que se computarán como remanentes de principales cobrados en el Periodo de Devengo de Intereses siguiente, permaneciendo depositados en la Cuenta de Tesorería.

- Régimen de Amortización de Bonos.

En la Fecha de Pago dentro del Periodo de Restitución en la que no procediera la adquisición de Préstamos Adicionales o una vez finalizado aquél, los Fondos Disponibles para Principales serán distribuidos con el siguiente orden de prelación:

- 1º. Amortización de los Bonos de la Serie A1 por el importe de la cuota de amortización que corresponda en la Fecha de Pago según el calendario de amortización establecido para esta Serie y hasta la total amortización de los Bonos de esta Serie.
- 2º. Amortización de los Bonos de la Serie A2 por el remanente de Fondos Disponibles para Principales, después de la aplicación del orden 1 anterior y hasta la total amortización de los Bonos de esta Serie.
- 3º. Amortización de los Bonos de la Serie A1 por el remanente de Fondos Disponibles para Principales, después de la aplicación de los órdenes 1 y 2 anteriores y hasta la total amortización de los Bonos de esta Serie.

Esta aplicación sólo se llevará a cabo si se hubiera producido la amortización total de los Bonos de la Serie A2, sin sujeción al calendario de amortización establecido para esta Serie.

- 4º. Amortización de los Bonos de la Serie B, una vez hayan quedado totalmente amortizados los Bonos de las Series A1 y A2, por el remanente de Fondos Disponibles para Principales después de las aplicaciones de los órdenes anteriores y hasta la total amortización de los Bonos de esta Serie.

De acuerdo a lo anterior, el desglose por vencimientos previstos de las series de Bonos, al 31 de diciembre de 2011, se muestra a continuación:

	Miles de Euros					
	Hasta 1 año	Entre 1 y 2 años	Entre 2 y 3 años	Entre 3 y 5 años	Entre 5 y 10 años	Más de 10 años
Bonos de Titulización	26.345	21.777	17.905	28.156	29.454	4.610

Los Bonos están representados en anotaciones en cuenta y están registrados en la Sociedad de Gestión de los Sistemas de Registro, Compensación y Liquidación de Valores, S.A. y cotizan en AIAF Mercado de Renta Fija.

El tipo de interés nominal medio de los Bonos, durante el ejercicio 2011, ha sido del 1,63%, siendo el tipo de interés máximo el 2,11% y el mínimo el 1,30%. Durante el ejercicio 2011 se han devengado intereses de los Bonos de Titulización por importe de 2.315 miles de euros (1.951 miles de euros en el ejercicio 2010), de los que 448 miles de euros se encuentran pendientes de pago al 31 de diciembre de 2011 (403 miles de euros al 31 de diciembre de 2010), estando registrados en el epígrafe "Obligaciones y otros valores negociables - Intereses y gastos devengados no vencidos" del pasivo del balance.

8. Deudas con entidades de crédito

La Sociedad Gestora celebrará, en representación y por cuenta del Fondo, con BBVA un Contrato de Crédito Subordinado que se aplicará en cada Fecha de Pago, junto al resto de los Fondos Disponibles, a atender el cumplimiento de determinadas obligaciones de pago o de retención del Fondo, en el Orden de Prelación de Pagos por insuficiencia del resto de Fondos Disponibles, sin que, en ningún caso, el otorgamiento de dicho Crédito suponga garantizar el buen fin de los Préstamos Titulizados.

El Importe Máximo del Crédito durante el Periodo de Restitución será, en cada momento, igual a la mayor de las siguientes cantidades: (i) treinta millones ciento veinticinco mil (30.125.000) euros (5.012.378.250 Ptas.), o (ii) el 4,50% del Saldo de Principal Pendiente de Pago de los Bonos.

Finalizado el Periodo de Restitución, el Importe Máximo del Crédito permanecerá constante en la cantidad de treinta millones ciento veinticinco mil (30.125.000) euros. No obstante, éste Importe Máximo del Crédito podrá ser revisado a la baja discrecionalmente por la Agencia de Calificación en cualquier momento a lo largo de la vida del Fondo, estableciendo adicionalmente, si fuera el caso, las condiciones en las que fuera posible su reducción.

La Sociedad Gestora, en representación y por cuenta del Fondo, podrá efectuar disposiciones del Crédito con el límite del Importe Máximo del Crédito, siempre que los Fondos Disponibles en una Fecha de Pago no permitan hacer frente al pago de las obligaciones del Fondo numeradas del 1º. al 5º. lugar de acuerdo con el Orden de Prelación de Pagos.

En el caso de un descenso de la calificación de la deuda a largo plazo no subordinada y no garantizada de BBVA por debajo de A2 según la escala de calificación de Moody's, BBVA estará obligado a permitir a la Sociedad Gestora, en representación y por cuenta del Fondo, la disposición de la totalidad del importe disponible hasta el Importe Máximo del Crédito correspondiente a la fecha en que se produzca esta disposición destinándolo a la constitución de un Fondo de Reserva, salvo que BBVA aporte a favor del Fondo y a su cargo una garantía o aval a primer requerimiento de una entidad cuya deuda a largo plazo posea una calificación mínima de A2 que garantice al Fondo, a simple solicitud de la Sociedad Gestora, el importe de las disposiciones solicitadas a BBVA hasta el Importe Máximo del Crédito disponible a la fecha de disposición correspondiente, todo ello sujeto a los términos y condiciones que fueren aprobados por Moody's España para mantener las calificaciones Aaa para los Bonos de la Series A1 y A2, y A2 para los Bonos de la Serie B.

El Crédito Subordinado devengará un interés nominal anual, determinado trimestralmente Periodo de Devengo de Intereses, que será el que resulte de sumar: (i) el Tipo de Interés de Referencia determinado para los Bonos, y (ii) un margen del 1,00%. Estos intereses se abonarán únicamente si el Fondo dispusiese de liquidez suficiente de acuerdo con el Orden de Prelación de Pagos. Los intereses devengados que deberán abonarse en una Fecha de Pago determinada se calcularán tomando como base: (i) los días efectivos existentes en cada periodo de devengo de intereses y (ii) un año compuesto por trescientos sesenta (360) días.

Los intereses devengados y no pagados en una Fecha de Pago, se acumularán al principal del Crédito, devengando intereses adicionales al mismo tipo de interés aplicable que el del Crédito Subordinado para el Periodo de Devengo de Intereses de que se trate.

El Fondo reembolsará cualquier disposición efectuada con cargo al Crédito en cualquier Fecha de Pago en que los Fondos Disponibles, excluidos los importes disponibles con cargo al Crédito, permitan hacer frente al pago de las obligaciones del Fondo en dicha Fecha de Pago concreta numeradas del 1º. al 5º. lugar de acuerdo con el Orden de Prelación de Pagos.

Las cantidades que la Sociedad Gestora proceda a reembolsar a cuenta del Fondo podrán volver a ser dispuestas por el Fondo, siempre con el límite del Importe Máximo del Crédito correspondiente a la Fecha de Pago en que tenga lugar una disposición, salvo que hubiera sido ya dispuesto en su totalidad a consecuencia de un descenso de la calificación de la deuda a largo plazo de BBVA.

En caso de producirse la disposición de la totalidad del Importe Máximo del Crédito, el importe dispuesto se destinará a la constitución de un Fondo de Reserva y el reembolso de saldo dispuesto se amortizará en cada una de las Fechas de Pago en una cuantía igual a la diferencia existente entre el importe del Nivel Mínimo requerido del Fondo de Reserva a la Fecha de Pago anterior y el importe del Nivel Mínimo requerido a la Fecha de Pago en curso, y siempre que el Fondo dispusiere de liquidez suficiente de acuerdo con Orden de Prelación de Pagos.

Al 31 de diciembre de 2011, se ha dispuesto de 170 miles de euros del crédito subordinado.

Durante el ejercicio 2011 se han devengado intereses de dicho crédito por importe de 3 miles de euros, de los que 1 miles se encuentran pendientes de pago al 31 de diciembre de 2011, estando registrados en el epígrafe de "Deudas con Entidades de Crédito – Intereses y gastos devengados no vencidos" del pasivo del balance.

9. Ajustes por periodificaciones de pasivo

La composición del saldo de este epígrafe del pasivo del balance al 31 de diciembre de 2011 y 2010 es la siguiente:

	Miles de Euros	
	2011	2010
Comisiones	149	53
Sociedad Gestora	10	10
Administrador	13	3
Agente financiero	-	-
Variable – realizada	126	40
Variable - no realizada	-	-
Corrección de valor por repercusión de pérdidas (*)	-	-
Otras comisiones	-	-
Otros	2	3
Saldo al cierre del ejercicio	151	56

(*) Repercusión de la parte correspondiente del margen de intermediación negativo aplicada a las comisiones con el cedente (comisión variable) pendientes de liquidar.

Durante el ejercicio 2011, el movimiento de este epígrafe, tanto por devengo como por pagos realizados, ha sido el siguiente:

	Miles de Euros				
	Comisión Sociedad Gestora	Comisión Administración	Comisión Agente Financiero	Comisión Variable	Repercusión de pérdidas
Saldos al 31 de diciembre de 2010	10	3	-	40	-
Importes devengados durante el ejercicio 2011	56	14	1	125	-
Pagos realizados el 26.01.2011	(14)	(4)	(1)	(39)	-
Pagos realizados el 26.04.2011	(14)	-	-	-	-
Pagos realizados el 26.07.2011	(14)	-	-	-	-
Pagos realizados el 26.10.2011	(14)	-	-	-	-
Saldos al 31 de diciembre de 2011	10	13	-	126	-

Las condiciones específicas por comisiones en relación con los contratos establecidos se detallan a continuación:

- Comisión variable / Margen de intermediación financiera

La Sociedad Gestora, en representación y por cuenta del Fondo, remunera a la Entidad Cedente por el proceso de intermediación financiera desarrollado.

La remuneración a la Entidad Cedente consiste en el pago de una remuneración variable y subordinada (el "Margen de intermediación Financiera") que se determina y devenga al vencimiento de cada periodo trimestral que comprende, los tres meses naturales anteriores a cada Fecha de Pago, en una cuantía igual a la diferencia positiva, si la hubiere, entre los ingresos y gastos, incluidas las pérdidas de ejercicios anteriores si las hubiere, devengados por el Fondo de acuerdo con su contabilidad y previos al cierre cada periodo trimestral.

- Comisión de la Sociedad Gestora

La Sociedad Gestora percibirá una comisión de gestión, que se devengará y liquidará trimestralmente por periodos vencidos en cada fecha de pago, igual a un importe correspondiente al 0,0235% anual calculado sobre el saldo de principal pendiente de los bonos de las Series A1, A2 y B en la fecha de pago inmediatamente anterior. El importe devengado por esta comisión durante el ejercicio 2011 corresponde al mínimo establecido en el contrato de gestión del Fondo.

- Comisión del agente financiero

En contraprestación a los servicios a realizar por el Agente de Pagos, el Fondo satisfará al mismo una comisión de 300 euros, impuestos incluidos en su caso, en cada Fecha de Pago de los Bonos durante la vigencia del Contrato de Agencia de Pagos, que se pagará en la misma Fecha de Pago, siempre que el Fondo disponga de liquidez suficiente y de acuerdo con el Orden de Prelación de Pagos o, llegado el caso, con el Orden de Prelación de Pagos de Liquidación.

- Comisión del Administrador de los Derechos de Crédito

Como contraprestación por la administración y gestión de los Préstamos Titulizados, el Administrador tendrá derecho a recibir por periodos vencidos en cada una de las fechas de pago y durante el periodo de vigencia del Contrato de administración, una comisión de administración subordinada igual al 0,01% anual, IVA incluido en caso de no exención, que se devengará sobre los días efectivos transcurridos y sobre el saldo vivo medio diario de los Préstamos Titulizados que se administren durante cada periodo de devengo de intereses. Si el Administrador fuera sustituido en dicha labor de administración, caso de ser ello adecuado por las circunstancias que concurrieran en el Administrador que pudieran impedir o dificultar el desarrollo correcto de dicha administración, la Sociedad Gestora estará facultada para modificar el porcentaje de la comisión anterior a favor de la entidad sustituta hasta un máximo del 0,10% anual.

10. Ajustes repercutidos en balance de ingresos y gastos reconocidos

Este epígrafe del pasivo del balance recoge el importe de las variaciones del valor razonable de los activos clasificados como derivados de cobertura que, conforme a lo dispuesto en la Nota 2, deben registrarse en este epígrafe del pasivo de dicho balance. Dichas variaciones se registran en la cuenta de pérdidas y ganancias cuando se produzca su extinción o realización. Su movimiento, durante los ejercicios 2011 y 2010, se muestra a continuación:

	Miles de Euros	
	2011	2010
Saldos al inicio del ejercicio	1.054	1.002
Ajustes repercutidos por coberturas de flujos de efectivo (véase Nota 13)	(674)	52
Saldos al cierre del ejercicio	380	1.054

11. Otros gastos de explotación

El saldo del epígrafe "Otros gastos de explotación – Servicios exteriores – Servicios de profesionales independientes" de las cuentas de pérdidas y ganancias incluye 2 miles de euros satisfechos por el Fondo en concepto de auditoría de sus cuentas anuales del ejercicio 2011 (2 miles de euros en el ejercicio 2010), único servicio prestado por dicho auditor.

Al 31 de diciembre de 2011 y 2010, el Fondo no tenía ningún importe significativo pendiente de pago a proveedores en operaciones comerciales que a dichas fechas acumulara un aplazamiento superior al plazo legal de pago. Asimismo, los pagos significativos realizados en el ejercicio 2011 a dichos proveedores se han realizado dentro de los límites legales de aplazamiento.

12. Situación fiscal

El Fondo tiene sujetos a inspección fiscal todos los impuestos que le son de aplicación correspondientes a los cuatro últimos ejercicios. En opinión de los Administradores de su Sociedad Gestora, la posibilidad de que se materialicen pasivos fiscales correspondientes a los ejercicios sujetos a inspección es remota y, en cualquier caso, la deuda tributaria que de ellos pudiera derivarse no afectaría significativamente a las cuentas anuales.

Según se indica en la Nota 3-h, en los ejercicios 2011 y 2010 se han equilibrado los ingresos y los gastos del Fondo, por lo que no ha procedido liquidar cuota alguna por el Impuesto sobre Beneficios.

13. Derivados de cobertura

El Fondo formalizó con la Entidad Cedente, un contrato de permuta financiera de tipos de intereses variables (el "Contrato de Permuta de Intereses" o la "Permuta de Intereses") conforme al modelo de Contrato Marco de

Operaciones Financieras (CMOF) de la Asociación Española de Banca, cuyas características más relevantes se describen a continuación.

En virtud del Contrato de Permuta, el Fondo ("Parte A") realiza pagos a La Entidad Cedente en base a los intereses vencidos de los Préstamos Titulizados no Dudosos, y como contrapartida La Entidad Cedente ("Parte B") realiza pagos al Fondo calculados sobre el tipo de interés nominal medio ponderado de las Series de los Bonos, todo ello según lo descrito a continuación.

En virtud del Contrato de Permuta, el Fondo ("Parte A") realiza pagos a La Entidad Cedente en base a los intereses vencidos de los Préstamos Titulizados no Dudosos, y como contrapartida La Entidad Cedente ("Parte B") realiza pagos al Fondo calculados sobre el tipo de interés nominal medio ponderado de las Series de los Bonos, todo ello según lo descrito a continuación:

1. Fechas de liquidación.

Parte A: Los días 26 de cada mes o, en su caso, el siguiente Día Hábil.

Parte B: Las Fechas de Pago de Amortización, esto es, los días 26 de enero, 26 de abril, 26 de julio y 26 de octubre de cada año o, en su caso el siguiente Día Hábil.

2. Cantidades a pagar por la Parte A.

Serán los intereses vencidos en cada Fecha de Cobro de los Préstamos Titulizados no Dudosos durante dos fechas de liquidación consecutivas, excluida la inicial e incluida la final.

3. Cantidades a pagar por la Parte B.

Serán las resultantes de aplicar el tipo de interés nominal medio de los tipos de interés nominales anuales aplicables a cada Serie de Bonos en el último Periodo de Devengo de Interés, ponderado por el Saldo de Principal Pendiente de Pago de cada una de las Series de Bonos en la Fecha de Pago trimestral anterior a cada Fecha de Pago en curso, más un margen del 0,10%, al Saldo de Principal Pendiente de Pago de los Bonos de cada una de las Series en la Fecha de Determinación trimestral anterior a la Fecha de Pago en curso.

El resultado neto de este contrato, correspondiente al ejercicio 2011, ha sido un gasto por importe de 75 miles de euros (150 miles de euros de gasto en el ejercicio 2010), que figuran registrados en el saldo del epígrafe "Resultado de operaciones de cobertura de flujos de efectivo (neto)" de la cuenta de pérdidas y ganancias, de los que 14 miles de euros estaban pendientes de cobro al 31 de diciembre de 2011 (2 miles de euros pendientes de pago al 31 de diciembre de 2010), estando registrados en el saldo del epígrafe "Pasivos financieros a corto plazo – Derivados – Derivados de cobertura" del pasivo corriente del balance.

El valor razonable de la permuta financiera se determina mediante la suma de los flujos de efectivo futuros estimados a recibir y a pagar, descontados a la fecha de cálculo, utilizándose en el proceso de valoración el método conocido como "valor actual neto", aplicando para la actualización en la estructura de plazos los tipos futuros de la curva de tipos de interés que estén correlacionados con los subyacentes correspondientes, siendo, conforme a las condiciones del contrato de permuta financiera, el método de cálculo y estimación el siguiente:

i) Para la obtención de los importes nominales o nominales derivados del saldo vivo de los derechos de crédito y los flujos futuros de intereses relacionados con los intereses de los derechos de crédito a percibir:

a) se calculan las cuotas de principal y de intereses de cada uno de los derechos de crédito, según el sistema de amortización, las fechas de liquidación, el tipo de interés que para el caso de variable se aplica iterativamente al resultante de sumar en cada fecha de revisión el índice de referencia estimado, aplicando en la estructura de plazos los tipos futuros procedentes de la curva de tipos de interés que este correlacionada con cada uno de ellos y, en su caso, el margen correspondiente;

b) se agregan en cada fecha futura los importes de las cuotas de principal calculados de cada derecho de crédito, corregidos con la aplicación de las hipótesis de comportamiento en cuanto a tasa de amortización anticipada y tasas de entrada y recuperación de morosidad.

ii) A partir de i) se obtiene la estimación del importe a pagar por agregación de los flujos de intereses esperados descontados a valor actual.

iii) Con respecto al subyacente de pasivos emitidos, con los flujos de principal a percibir estimados de los derechos de crédito calculados en b), se modela la amortización de principal de cada serie, según las condiciones de emisión, en cada fecha de pago futura, calculándose para cada serie el saldo de principal pendiente resultante y el tipo de interés variable que le sería de aplicación como resultado de la agregación del índice de referencia, calculado de la aplicación de los tipos o índices futuros implícitos en la curva de tipos de interés correlacionado con el subyacente, y, en su caso, el margen correspondiente.

iv) Los flujos futuros esperados a recibir en cada fecha liquidación se obtienen de la aplicación a los importes nominales o nocionales, calculados en i), los tipos de interés nominales calculados en iii); descontados a valor actual.

v) El valor actual neto calculado se ajusta deduciendo el impacto que representan en el mismo los importes devengados no vencidos desde la última fecha de liquidación anterior hasta la fecha de cálculo actual, los cuales son registrados en la cuenta de pérdidas y ganancias.

A continuación se presenta un desglose, por tipos de riesgos cubiertos, del valor razonable activo de los derivados designados como de cobertura contable, al 31 de diciembre de 2011 y 2010, que se encuentran registrados en el epígrafe "Derivados- Derivados de cobertura" del activo corriente y no corriente y pasivo corriente, atendiendo a su vencimiento, del balance:

	Miles de Euros	
	2011	2010
Coberturas de flujos de efectivo		
<i>De los que: Reconocidos directamente en el balance" (Nota 10)</i>	380	1.054
	380	1.054

14. Gestión del riesgo

La actividad del Fondo está expuesta a la asunción de uno o varios tipos de riesgos financieros, habiendo sido sus diferentes componentes objeto de análisis y evaluación durante su estructuración con el fin de dotarle de diferentes operaciones de mejora de crédito y de mecanismos operativos adecuados para distribuir y reducir la exposición a dichos riesgos. Así pues, las políticas y procedimientos de gestión de los riesgos financieros del Fondo se encuentran establecidos de forma explícita y limitada en la propia escritura de constitución del Fondo, asimismo recogidos en el folleto informativo inscrito en los registros oficiales de la Comisión Nacional del Mercado de Valores previamente a su constitución, de forma tal que con posterioridad la Sociedad Gestora, ni ninguna entidad, tiene poder de decisión en relación a la operativa del Fondo, limitándose a la gestión y administración del mismo poniendo en funcionamiento las operaciones financieras de mejora de crédito y de servicios y los mecanismos operativos establecidos.

A estos efectos la Sociedad Gestora tiene establecidos con el Administrador / Cedente de los activos determinados protocolos de información con periodicidad diaria y mensual que le proporciona información exhaustiva de los activos titulizados de cara al seguimiento y control de los mismos.

Las operaciones financieras de mejora contratadas por la Sociedad Gestora, en nombre y representación del Fondo, con el objeto de minorar y distribuir el riesgo de impago de los Bonos emitidos por el Fondo son las siguientes:

	Contraparte
<ul style="list-style-type: none"> Depósito a Tipo de Interés Garantizado y Cuenta de Tesorería Mitiga parcialmente el riesgo de desfase temporal entre los ingresos del Fondo de principal e intereses de los Préstamos Hipotecarios con periodicidad diferente a la periodicidad trimestral de amortización y pago de los intereses en los Bonos. 	BBVA (*) (**)
<ul style="list-style-type: none"> Crédito Subordinado Mitiga el riesgo de crédito por la morosidad y falencia de los Préstamos Hipotecarios. 	BBVA (*) (**)
<ul style="list-style-type: none"> Permuta Financiera de Intereses Mitiga el riesgo de tipo de interés que tiene lugar en el Fondo por el hecho de encontrarse los Préstamos Titulizados sometidos a intereses variables con diferentes índices de referencia y diferentes periodos de revisión y de liquidación a los intereses variables establecidos para cada una de las Series de Bonos que se emiten con cargo al Fondo; y por otro, el riesgo que implica que los Préstamos Titulizados puedan ser objeto de renegociaciones que disminuyan el tipo de interés pactado y el riesgo de crédito por los intereses de los Préstamos Titulizados Dudosos y Muy Dudosos. 	BBVA (*) (**)

(*) Entidad Cedente de los derechos de crédito agrupados en el Fondo

(**) Actualmente Baco Bilbao Vizcaya Argentaria S.A.

Los riesgos financieros más significativos relacionados con la actividad del Fondo son:

– Riesgo de crédito:

Las principales exposiciones al riesgo de crédito son la morosidad y falencia de los derechos de crédito titulizados y el de contrapartida respecto de determinadas operaciones y servicios financieros contratados por el Fondo.

Para minimizar el riesgo de morosidad y falencia de los activos titulizados el Fondo cuenta con el Crédito Subordinado que se aplicará en cada Fecha de Pago, junto al resto de los Fondos Disponibles, a atender el cumplimiento de determinadas obligaciones de pago o de retención del Fondo, según el Orden de Prelación de Pagos o, llegado el caso, el Orden de Prelación de Pagos de Liquidación, por insuficiencia del resto de Fondos Disponibles, sin que, en ningún caso, el otorgamiento de dicho Crédito Subordinado suponga garantizar el buen fin de los Préstamos Hipotecarios o de los Préstamos Titulizados (véase Nota 6).

Asimismo, el grado de subordinación en el pago de intereses y de reembolso de principal entre los Bonos de las diferentes Series que se deriva del Orden de Prelación de Pagos y del Orden de Prelación de Pagos de Liquidación del Fondo, constituye un mecanismo de protección diferenciada entre las distintas Series.

Al 31 de diciembre de 2011 la tasa de morosidad de los derechos de crédito titulizados asciende al 1,36% del principal total de los activos, cuya evolución se muestra en el siguiente gráfico:

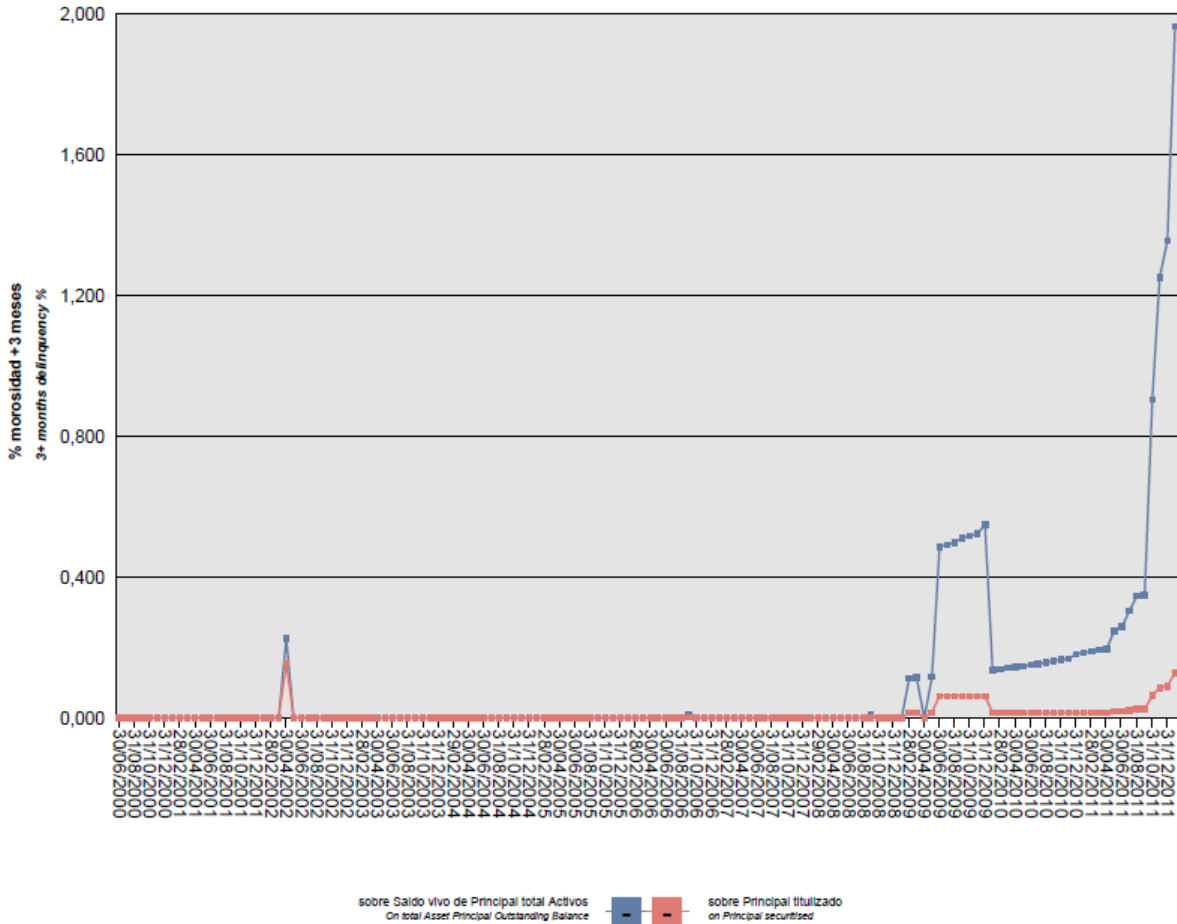

Asimismo, la evolución de la tasa de recuperación de los derechos de crédito titulizados morosos muestra en el siguiente gráfico al 31 de diciembre de 2011:

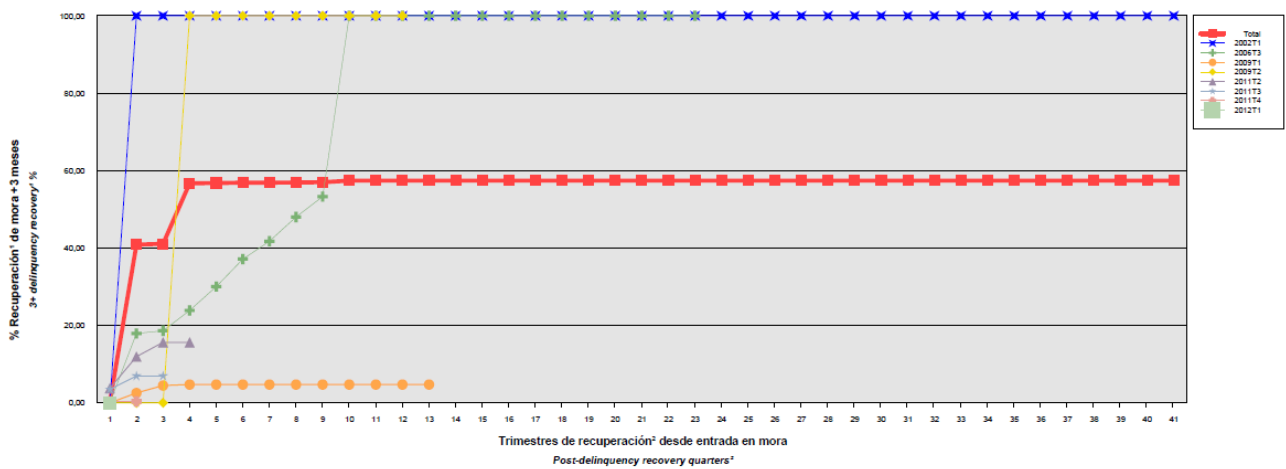

Para mitigar el riesgo de contrapartida motivado por un posible descenso en las calificaciones crediticias otorgadas por las Agencias de Calificación a las entidades de contrapartida de las diferentes operaciones y servicios financieros, se establecen, dependiendo de los términos contractuales, determinadas actuaciones como son:

- a) Aval a la contraparte por una tercera entidad con unas calificaciones crediticias mínima requerida, según las escalas de calificación de las Agencias de Calificación, que garantice el cumplimiento de las obligaciones contractuales de la contraparte, durante el tiempo que se mantenga la situación de pérdida de la calificación.
- b) Sustitución de la contraparte por una tercera entidad con unas calificaciones crediticias mínimas requeridas, según las escalas de calificación de las Agencias de Calificación.
- c) Garantía pignoraticia de la contraparte o de un tercero a favor del Fondo sobre activos financieros de calidad crediticia no inferior a la de la Deuda Pública del Estado Español, por importe suficiente para garantizar los compromisos de la contraparte.
- d) Inversión de los saldos depositados objeto del contrato, en activos de renta fija en euros a corto plazo emitidos por entidades que como mínimo cuenten con las calificaciones mínimas requeridas.
- e) Inversión de los saldos depositados objeto del contrato, en activos de renta fija en euros a corto plazo emitidos por entidades que como mínimo cuenten con las calificaciones mínimas requeridas.

– Riesgo de concentración:

La exposición al riesgo surge por la concentración geográfica respecto de los deudores de los derechos de crédito cedidos al Fondo, a cuyo nivel de concentración, una situación de cualquier índole que tenga un efecto negativo sobre las diferentes áreas geográficas, pudiera afectar a los pagos de los derechos de crédito que respaldan la emisión de los Bonos de Titulización del Fondo.

La distribución geográfica según la región o comunidad donde se ubica el inmueble objeto de la garantía hipotecaria a 31 de diciembre de 2011 se presenta en el siguiente cuadro:

	2011			2010		
	Núm	Importe	%	Núm	Importe	%
Andalucía	73	11.344.079,89	9,28	78	14.305.923,03	9,28
Aragón	34	4.035.784,50	3,30	41	5.071.454,97	3,29
Asturias	12	1.318.692,90	1,08	15	2.091.212,58	1,36
Islas Baleares	4	655.506,45	0,54	10	976.014,68	0,63
Canarias	5	1.158.590,92	0,95	5	1.422.418,45	0,92
Cantabria	1	63.106,33	0,05	1	105.177,17	0,07
Castilla y León	45	4.268.549,49	3,49	54	5.718.400,44	3,71
Castilla-La Mancha	41	7.515.671,27	6,15	43	9.071.267,82	5,88
Cataluña	92	32.232.696,17	26,38	108	38.335.508,87	24,86
Extremadura	30	4.895.616,76	4,01	36	6.674.361,28	4,33
Galicia	76	10.910.035,46	8,93	85	13.541.068,21	8,78
Madrid	16	15.035.903,91	12,30	17	20.271.768,93	13,15
Murcia	4	1.281.160,49	1,05	4	1.515.302,48	0,98
Navarra	15	3.277.066,84	2,68	16	3.827.846,18	2,48
La Rioja	8	3.141.176,45	2,57	10	3.575.391,61	2,32
Comunidad Valenciana	112	16.566.740,48	13,56	133	22.056.370,08	14,30
País Vasco	9	4.504.951,81	3,69	15	5.650.772,47	3,66
Total	577	122.205.330,12	100,00	671	154.210.259,25	100,00

– Riesgo de tipo de interés:

La exposición surge como consecuencia de la variación de los tipos de interés los derechos de crédito adquiridos por el Fondo, cuya determinación se realiza, generalmente con una periodicidad diferente a la de los pasivos emitidos por el Fondo además de hallarse aquellos referenciados a índices diferentes de estos.

Mediante el contrato de permuta financiera se mitiga el riesgo de tipo de interés que tiene lugar en el Fondo por el hecho de encontrarse los Préstamos Titulizados sometidos a intereses variables con diferentes índices de referencia y diferentes periodos de revisión y de liquidación a los intereses variables establecidos para cada una de las Series de Bonos que se emiten con cargo al Fondo; y por otro, el riesgo que implica que los Préstamos Titulizados puedan ser objeto de renegociaciones que disminuyan el tipo de interés pactado y el riesgo de crédito por los intereses de los Préstamos Titulizados Dudosos y Muy Dudosos.

De la misma manera a través del Depósito a Tipo de Interés Garantizado y Cuenta de Tesorería se mitiga parcialmente el riesgo de desfase temporal entre los ingresos del Fondo de principal e intereses de los Préstamos Hipotecarios con periodicidad diferente a la periodicidad trimestral de amortización y pago de los intereses en los Bonos.

– Riesgo de amortización anticipada:

La exposición surge como consecuencia de que los Certificados de Transmisión de Hipoteca agrupados en el Fondo serán amortizados anticipadamente cuando los Deudores Cedidos reembolsen anticipadamente, en los términos previstos en cada uno de los contratos de dichos Préstamos.

El riesgo que supondrá dicha amortización anticipada se traspasará trimestralmente, en cada Fecha de Pago, a los titulares de los Bonos mediante la amortización parcial de los mismos.

La evolución de la tasa de amortización anticipada de los derechos de crédito titulizados se muestra en el siguiente gráfico al 31 de diciembre de 2011:

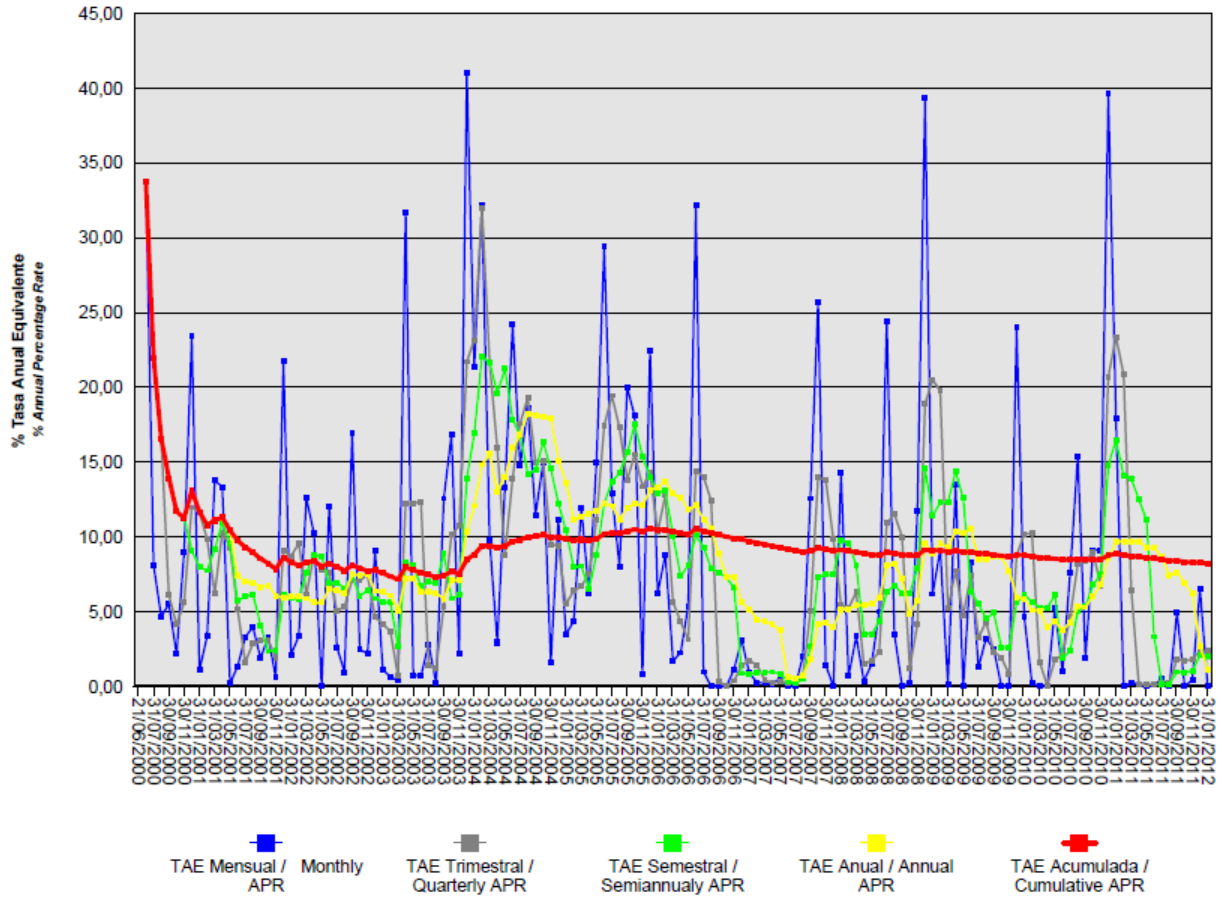

BCL MUNICIPIOS I Fondo de Titulización de Activos

Informe de Gestión correspondiente al ejercicio anual terminado el 31 de diciembre de 2011

BCL MUNICIPIOS I Fondo de Titulización de Activos (el "Fondo") se constituyó mediante escritura pública otorgada el 21 de junio de 2000 por Europea de Titulización, S.A., Sociedad Gestora de Fondos de Titulización, agrupando 1.742 Préstamos Titulizados por un importe total de 1.205.058.749,33 euros (200.504.905.067 pesetas), cedidos por Banco de Crédito Local, S.A., en esa misma fecha.

Asimismo, con fecha 23 de junio de 2000, se procedió a la emisión de los Bonos de Titulización por un importe nominal total de 1.205.000.000,00 euros integrados por 2.450 Bonos de la Serie A1, 9.000 Bonos de la Serie A2 y 600 Bonos de la Serie B, representados en anotaciones en cuenta de 100.000,00 euros de valor unitario.

Previamente, la Comisión Nacional del Mercado de Valores verificó positivamente la constitución del Fondo, e inscribió en los registros oficiales los documentos acreditativos y el folleto informativo correspondiente a la emisión de Bonos de Titulización.

El Fondo está regulado por la Ley 19/1992 de 7 de julio, sobre Régimen de Sociedades y Fondos de Inversión Mobiliaria y sobre Fondos de Titulización Hipotecaria, por el Real Decreto 923/1998, regulaciones posteriores, así como por la propia escritura de constitución.

El Fondo constituye un patrimonio separado, carente de personalidad jurídica, cuyo activo tiene el carácter de abierto, y está integrado en cuanto a su activo por los Préstamos Titulizados agrupados en él (tanto los Préstamos Iniciales, como los Adicionales que adquiera en cada Fecha de Pago durante el Período de Restitución) y la Cuenta de Tesorería, y en cuanto a su pasivo, por los Bonos de Titulización que se emiten con cargo al mismo, por el Préstamo Subordinado y por el Crédito Subordinado.

El Fondo está sometido al tipo general del Impuesto de Sociedades y exento del concepto de operaciones societarias del Impuesto de Transmisiones Patrimoniales y Actos Jurídicos Documentados. Las contraprestaciones satisfechas a los titulares de los bonos tienen la consideración de rendimientos de capital mobiliario y por tanto están sujetos a retención a cuenta, en los términos y con las exenciones previstos en la legislación vigente en cada momento.

Europea de Titulización, S.A., Sociedad Gestora de Fondos de Titulización, tiene a su cargo la administración y representación legal del Fondo. Asimismo, de conformidad con la normativa legal aplicable, le corresponde en calidad de negocios ajenos, la representación y defensa de los intereses de los titulares de los Bonos emitidos con cargo al Fondo y de los restantes acreedores del mismo. Europea de Titulización, S.A., Sociedad Gestora de Fondos de Titulización (en adelante la "Sociedad Gestora") figura inscrita en el registro especial de la Comisión Nacional del Mercado de Valores con el número 2.

La Sociedad Gestora con el objeto de aumentar la seguridad y regularidad del servicio financiero de los Bonos y neutralizar las diferencias de tipo de interés entre éstos y los Préstamos Titulizados, suscribió a la constitución del Fondo los contratos que a continuación se enumeran con indicación de las Entidades de contrapartida:

- Depósito a Tipo de Interés Garantizado y Cuenta de Tesorería Banco de Crédito Local, S.A.*
 - Préstamo Subordinado Banco de Crédito Local, S.A.*
 - Crédito Subordinado Banco de Crédito Local, S.A.*
 - Permuta de Flujos de Intereses Banco de Crédito Local, S.A.*
 - Garantía de la Permuta Banco de Crédito Local, S.A.*
 - Cesión de Préstamos Banco de Crédito Local, S.A.*
 - Administración y Gestión de los Préstamos Titulizados Banco de Crédito Local, S.A.*
 - Dirección, Aseguramiento y Colocación de la Emisión de Bonos Banco Bilbao Vizcaya Argentaria, S.A., Banco Urquijo, S.A., y Credit Agricole Indosuez, Sucursal en España
 - Agencia de Pagos de los Bonos Banco Bilbao Vizcaya Argentaria, S.A. y
 - Intermediación Financiera Banco de Crédito Local, S.A.*
- * Actualmente Banco: Bilbao Vizcaya Argentaria, S.A.

A) EVOLUCIÓN DEL FONDO.

1. Derechos de crédito – Préstamos Titulizados.

Los Préstamos Iniciales que se agruparon en el Fondo en su constitución fueron 1.742 préstamos cuyo capital ascendió a 1.205.058.749,33 euros. Posteriormente, dado el carácter abierto del activo del Fondo, la Sociedad Gestora por cuenta del Fondo podrá realizar en cada Fecha de Pago durante el Periodo de Restitución sucesivas adquisiciones de Préstamos Adicionales de Banco de Crédito Local, con el objeto de restituir la disminución del Saldo Vivo de los Préstamos Titulizados a consecuencia de las amortizaciones experimentadas por éstos tanto sean ordinarias como anticipadas totales o parciales.

Todos los Préstamos Titulizados son préstamos concedidos a Ayuntamientos españoles por Banco de Crédito Local y cedidos por éste al Fondo. La cesión al Fondo de cada Préstamo Titulizado se realiza por el cien por ciento del principal, intereses, ordinarios y de demora, y comisiones del préstamo cedido.

1.1 Movimientos de la cartera de Préstamos Titulizados.

La distribución de la cartera según la divisa en que están denominados los Préstamos Titulizados es la siguiente:

Divisa	SITUACIÓN AL 31/12/2011		SITUACIÓN AL 31/12/2010		SITUACIÓN A LA CONSTITUCIÓN	
	Núm.	Principal pendiente	Núm.	Principal pendiente	Núm.	Principal pendiente
Euro - EUR EEUU Dólar - USD Japón Yen - JPY Reino Unido Libra - GBP Otras	577	122.205.330,12	671	154.210.259,25	1.742	1.205.058.749,33
Total	577	122.205.330,12	671	154.210.259,25	1.742	1.205.058.749,33

Importes en euros

Nota: En adaptación a la Circular 2/2009 de CNMV, desde 2009 principal pendiente incluye el principal de las cuotas vencidas y no cobradas.

El movimiento de la cartera de Préstamos Titulizados es el siguiente:

	Número	Adquisiciones	Amortización de Principal		Principal pendiente reembolso (2)	
			Ordinaria (1)	Anticipada	Saldo (fin de mes)	% (factor)
2000.06.21	1.742				1.205.058.749,33	100,00
2000	1.907	85.430.044,44	84.140.356,93	48.467.801,46	1.157.880.635,38	96,08
2001	1.967	132.965.872,54	140.576.465,99	75.202.685,42	1.075.067.356,51	89,21
2002	2.084	90.872.220,41	138.948.816,05	74.834.535,79	952.156.225,08	79,01
2003	1.924	94.326.149,75	138.109.426,72	82.068.827,94	826.304.120,17	68,57
2004	1.833	222.176.257,22	125.918.897,52	162.486.769,41	760.074.710,46	63,07
2005	1.552		109.223.232,00	92.181.143,46	558.670.335,00	46,36
2006	1.314		87.931.535,56	29.911.694,54	440.827.104,90	36,58
2007	1.139		70.000.302,09	15.581.092,55	355.245.710,26	29,48
2008	977		55.639.128,00	30.596.906,63	269.009.675,63	22,32
2009	836		46.577.547,20	14.898.025,76	207.534.102,67	17,22
2010	671		38.249.214,55	15.074.628,87	154.210.259,25	12,80
2011	577		27.741.606,01	4.263.323,12	122.205.330,12	10,08
Total		625.770.544,36	1.063.056.528,62	645.567.434,95		

Importes en euros

Notas: (1) En adaptación a la Circular 2/2009 de CNMV, desde 2009 principal pendiente incluye el principal de las cuotas vencidas y no cobradas.

(2) A partir de 2009 el saldo incluye también el principal de las cuotas vencidas y no cobrado

1.2 Morosidad.

La distribución por la antigüedad de la primera cuota vencida y no cobrada de los Préstamos Titulizados participados en situación de impago, con información del principal pendiente de vencer, de la deuda total que incluye también los intereses devengados no vencidos, es la siguiente:

Antigüedad Deuda	Número	Importe impagado			Deuda pendiente vencer	Deuda total
		Principal	Intereses ordinarios	Total		
Hasta 1 mes	10	128.230,92	10.723,52	138.954,44	4.176.100,41	4.341.867,16
De 1 a 3 meses	5	39.164,73	6.687,91	45.852,64	1.320.435,37	1.373.051,17
De 3 a 6 meses	5	64.982,31	4.824,11	69.806,42	1.139.701,38	1.216.719,89
De 6 a 9 meses	3	3.626,49	632,24	4.258,73	190.668,52	196.036,65
De 9 a 12 meses	2	432.010,75	0,00	432.010,75	1.647.577,19	2.091.592,46
De 12 meses a 2 años						
Más de 2 años	1	76.681,80	7.341,77	84.023,57	201.964,26	287.084,61
Totales	26	744.697,00	30.209,55	774.906,55	8.676.447,13	9.506.351,94

Importes en euros

1.3 Estados de la cartera de Préstamos Titulizados al 31 de diciembre de 2010 según las características más representativas.

Índices de referencia.

La totalidad de los Préstamos Hipotecarios son a interés variable, efectuándose la determinación del tipo de interés nominal periódicamente, de acuerdo con las condiciones contractuales de cada Préstamo Hipotecario.

La distribución de la cartera según el índice de referencia que sirve de base para la determinación del tipo de interés aplicable es la siguiente:

Índice referencia	Número	Principal pendiente reembolso	% Tipo interés nominal	Margen s/índice referencia
EURIBOR/MIBOR a 1 año	60	11.065.876,68	2,27%	0,18
EURIBOR/MIBOR a 1 mes	4	912.501,02	1,74%	0,45
EURIBOR/MIBOR a 3 meses	503	109.101.690,70	1,92%	0,31
EURIBOR/MIBOR a 6 meses	10	1.125.261,72	1,98%	0,19
Total	577	122.205.330,12	1,95%	0,30
		Importes en euros	Medias ponderadas por principal pendiente	

Tipo de interés nominal.

La distribución por intervalos de los tipos de interés nominales de los Préstamos Titulizados es la siguiente:

Intervalo % Tipo interés nominal	SITUACIÓN AL 31/12/2011		SITUACIÓN AL 31/12/2010		SITUACIÓN A LA CONSTITUCIÓN	
	Núm.	Principal pendiente	Núm.	Principal pendiente	Núm.	Principal pendiente
Inferior a 1,00%						
1,00%-1,49%	1	167.400,00	402	99.935.427,73		
1,50%-1,99%	349	77.348.917,45	232	41.246.330,60		
2,00%-2,49%	191	32.273.976,73	25	10.394.518,46		
2,50%-2,99%	29	10.563.264,10	8	946.971,35		
3,00%-3,49%	3	371.947,80			16	9.090.236,82
3,50%-3,99%	1	5.827,09	1	29.135,47	54	35.799.354,64
4,00%-4,49%	1	22.613,94	1	45.227,87	642	455.594.023,55
4,50%-4,99%					672	449.258.380,21
5,00%-5,49%					309	217.336.584,59
5,50%-5,99%	2	1.451.383,01	2	1.612.647,77	43	29.929.985,10
6,00%-6,49%					6	8.050.184,42
6,50%-6,99%						
7,00%-7,49%						
7,50%-7,99%						
8,00%-8,49%						
8,50%-8,99%						
9,00%-9,49%						
9,50%-9,99%						
superior a 10,00%						
Total	577	122.205.330,12	671	154.210.259,25	1.742	1.205.058.749,33
% Tipo interés nominal:						
Medio ponderado por principal pendiente		1,86%		1,48%		4,58%
Importes en euros						

Nota: En adaptación a la Circular 2/2009 de CNMV, desde 2009 principal pendiente incluye el principal de las cuotas vencidas y no cobradas.

Distribución geográfica.

La distribución geográfica según la región o comunidad donde se ubica el inmueble objeto de la garantía hipotecaria se presenta en el siguiente cuadro:

	SITUACIÓN AL 31/12/2011		SITUACIÓN AL 31/12/2010		SITUACIÓN A LA CONSTITUCIÓN	
	Núm.	Principal pendiente	Núm.	Principal pendiente	Núm.	Principal pendiente
Andalucía	73	11.344.079,89	78	14.305.923,03	344	241.382.245,19
Aragón	34	4.035.784,50	41	5.071.454,97	53	21.136.794,19
Asturias	12	1.318.692,90	15	2.091.212,58	24	18.074.426,74
Baleares	4	655.506,45	10	976.014,68	27	21.129.308,02
Canarias	5	1.158.590,92	5	1.422.418,45	26	27.464.470,10
Cantabria	1	63.106,33	1	105.177,17	20	11.189.726,19
Castilla-León	45	4.268.549,49	54	5.718.400,44	282	209.133.699,97
Castilla La Mancha	41	7.515.671,27	43	9.071.267,82	57	51.294.594,31
Cataluña	92	32.232.696,17	108	38.335.508,87	58	27.624.183,82
Ceuta					200	83.132.252,44
Extremadura	30	4.895.616,76	36	6.674.361,28	99	55.077.045,29
Galicia	76	10.910.035,46	85	13.541.068,21	75	93.172.260,95
Madrid	16	15.035.903,91	17	20.271.768,93	122	73.281.902,04
Melilla					32	24.744.887,47
Murcia	4	1.281.160,49	4	1.515.302,48	21	6.426.888,11
Navarra	15	3.277.066,84	16	3.827.846,18	16	2.615.134,60
La Rioja	8	3.141.176,45	10	3.575.391,61	286	238.178.929,90
Comunidad Valenciana	112	16.566.740,48	133	22.056.370,08		
País Vasco	9	4.504.951,81	15	5.650.772,47		
Total	577	122.205.330,12	671	154.210.259,25	1.742	1.205.058.749,33
Importes en euros						

Notas: En adaptación a la Circular 2/2009 de CNMV, desde 2009 principal pendiente incluye el principal de las cuotas vencidas y no cobrado.

1.4 Tasa de amortización anticipada.

La evolución a final de cada ejercicio de la tasa de amortización anticipada del año y la tasa histórica desde la constitución del Fondo, expresada en tasa constante anual, es la siguiente:

	Principal pendiente	% sobre Inicial	Amortización anticipada	Ejercicio	Histórico
	(1)		Principal	% Tasa anual	% Tasa anual
2000-21.06	1.205,059	100,00			
2000	1.157,881	96,08	48,47		7,00
2001	1.075,067	89,21	67,94	5,67	6,16
2002	952,156	79,01	74,84	7,11	6,53
2003	826,30	68,57	82,06	8,56	7,10
2004	760,07	63,07	162,50	8,78	7,37
2005	558,67	46,36	92,18	13,19	10,23
2006	440,83	36,58	29,91	5,65	9,55
2007	355,25	29,48	15,58	4,00	8,84
2008	269,01	22,32	30,60	9,54	8,92
2009	207,53	17,22	14,90	5,97	8,81
2010	154,21	12,80	15,07	8,57	8,79
2011	122,20	10,08	4,26	2,73	8,29
Importes en millones de euros					

(1) Saldo de fin de mes; En adaptación a la Circular 2/2009 de CNMV, desde 2009 principal pendiente incluye el principal de las cuotas vencidas y no cobradas.

Emisión / Issue : Bonos Serie B / Series B Bonds
 Código / Code ISIN : ES0314423015
 Número / Number : 600 Bonos / Bonds

Fecha de Pago Payment Date	% Tipo Interés % Interest Rate	Cupón Coupon		Intereses Serie Series Interest			Principal Amortizado Principal Repaid			Saldo Principal Pendiente Outstanding Principal Balance			
		Bruto Gross	Neto Net	Pagados Paid	Impagados / Not Paid			Bono Bond	Serie Series	%	Bono Bond	Serie Series	%
					Totales Totals	Recuperados Recovered	Actuales Actual						
TOTALES Totals		39.032,19	32.322,63	23.099.154,00	0,00	0,00	0,00	0,00	0,00	0,00%	100.000,00	60.000.000,00	100,00%
26.01.2012	2,088%	533,60	432,22								100.000,00	60.000.000,00	100,00%
26.10.2011	2,108%	538,71	436,36	323.226,00	0,00	0,00	0,00	0,00	0,00	0,00%	100.000,00	60.000.000,00	100,00%
26.07.2011	1,843%	465,87	377,35	279.522,00	0,00	0,00	0,00	0,00	0,00	0,00%	100.000,00	60.000.000,00	100,00%
26.04.2011	1,529%	382,25	309,62	229.350,00	0,00	0,00	0,00	0,00	0,00	0,00%	100.000,00	60.000.000,00	100,00%
26.01.2011	1,529%	390,74	316,50	234.444,00	0,00	0,00	0,00	0,00	0,00	0,00%	100.000,00	60.000.000,00	100,00%
26.10.2010	1,384%	353,69	286,49	212.214,00	0,00	0,00	0,00	0,00	0,00	0,00%	100.000,00	60.000.000,00	100,00%
26.07.2010	1,144%	289,18	234,24	173.508,00	0,00	0,00	0,00	0,00	0,00	0,00%	100.000,00	60.000.000,00	100,00%
26.04.2010	1,170%	292,50	236,93	175.500,00	0,00	0,00	0,00	0,00	0,00	0,00%	100.000,00	60.000.000,00	100,00%
26.01.2010	1,233%	315,10	255,23	189.060,00	0,00	0,00	0,00	0,00	0,00	0,00%	100.000,00	60.000.000,00	100,00%
26.10.2009	1,427%	360,71	295,78	216.426,00	0,00	0,00	0,00	0,00	0,00	0,00%	100.000,00	60.000.000,00	100,00%
27.07.2009	1,906%	481,79	395,07	289.074,00	0,00	0,00	0,00	0,00	0,00	0,00%	100.000,00	60.000.000,00	100,00%
27.04.2009	2,754%	696,15	570,84	417.690,00	0,00	0,00	0,00	0,00	0,00	0,00%	100.000,00	60.000.000,00	100,00%
26.01.2009	5,421%	1.370,31	1.123,65	822.186,00	0,00	0,00	0,00	0,00	0,00	0,00%	100.000,00	60.000.000,00	100,00%
27.10.2008	5,463%	1.380,93	1.132,36	828.558,00	0,00	0,00	0,00	0,00	0,00	0,00%	100.000,00	60.000.000,00	100,00%
28.07.2008	5,337%	1.349,08	1.106,25	809.448,00	0,00	0,00	0,00	0,00	0,00	0,00%	100.000,00	60.000.000,00	100,00%
28.04.2008	4,802%	1.213,84	995,35	728.304,00	0,00	0,00	0,00	0,00	0,00	0,00%	100.000,00	60.000.000,00	100,00%
28.01.2008	5,126%	1.338,46	1.097,54	803.076,00	0,00	0,00	0,00	0,00	0,00	0,00%	100.000,00	60.000.000,00	100,00%
26.10.2007	4,735%	1.210,06	992,25	726.036,00	0,00	0,00	0,00	0,00	0,00	0,00%	100.000,00	60.000.000,00	100,00%
26.07.2007	4,495%	1.136,24	931,72	681.744,00	0,00	0,00	0,00	0,00	0,00	0,00%	100.000,00	60.000.000,00	100,00%
26.04.2007	4,256%	1.064,00	872,48	638.400,00	0,00	0,00	0,00	0,00	0,00	0,00%	100.000,00	60.000.000,00	100,00%
26.01.2007	4,028%	1.029,38	844,09	617.628,00	0,00	0,00	0,00	0,00	0,00	0,00%	100.000,00	60.000.000,00	100,00%
26.10.2006	3,826%	926,84	787,64	555.984,00	0,00	0,00	0,00	0,00	0,00	0,00%	100.000,00	60.000.000,00	100,00%
26.07.2006	3,283%	829,87	705,39	497.922,00	0,00	0,00	0,00	0,00	0,00	0,00%	100.000,00	60.000.000,00	100,00%
26.04.2006	3,027%	756,75	643,24	454.050,00	0,00	0,00	0,00	0,00	0,00	0,00%	100.000,00	60.000.000,00	100,00%
26.01.2006	2,685%	686,17	583,24	411.702,00	0,00	0,00	0,00	0,00	0,00	0,00%	100.000,00	60.000.000,00	100,00%
26.10.2005	2,623%	670,32	569,77	402.192,00	0,00	0,00	0,00	0,00	0,00	0,00%	100.000,00	60.000.000,00	100,00%
26.07.2005	2,633%	665,56	565,73	399.336,00	0,00	0,00	0,00	0,00	0,00	0,00%	100.000,00	60.000.000,00	100,00%
26.04.2005	2,643%	660,75	561,64	396.450,00	0,00	0,00	0,00	0,00	0,00	0,00%	100.000,00	60.000.000,00	100,00%
26.01.2005	2,645%	675,94	574,55	405.564,00	0,00	0,00	0,00	0,00	0,00	0,00%	100.000,00	60.000.000,00	100,00%
26.10.2004	2,620%	669,56	569,13	401.736,00	0,00	0,00	0,00	0,00	0,00	0,00%	100.000,00	60.000.000,00	100,00%
26.07.2004	2,559%	646,86	549,83	388.116,00	0,00	0,00	0,00	0,00	0,00	0,00%	100.000,00	60.000.000,00	100,00%
26.04.2004	2,575%	650,90	553,26	390.540,00	0,00	0,00	0,00	0,00	0,00	0,00%	100.000,00	60.000.000,00	100,00%
26.01.2004	2,650%	669,86	569,38	401.916,00	0,00	0,00	0,00	0,00	0,00	0,00%	100.000,00	60.000.000,00	100,00%
27.10.2003	2,622%	662,78	563,36	397.668,00	0,00	0,00	0,00	0,00	0,00	0,00%	100.000,00	60.000.000,00	100,00%
28.07.2003	3,052%	771,48	655,76	462.888,00	0,00	0,00	0,00	0,00	0,00	0,00%	100.000,00	60.000.000,00	100,00%
28.04.2003	3,323%	839,98	713,98	503.988,00	0,00	0,00	0,00	0,00	0,00	0,00%	100.000,00	60.000.000,00	100,00%
27.01.2003	3,740%	945,39	803,58	567.234,00	0,00	0,00	0,00	0,00	0,00	0,00%	100.000,00	60.000.000,00	100,00%
28.10.2002	3,883%	1.013,89	831,39	608.334,00	0,00	0,00	0,00	0,00	0,00	0,00%	100.000,00	60.000.000,00	100,00%
26.07.2002	3,893%	984,06	806,93	590.436,00	0,00	0,00	0,00	0,00	0,00	0,00%	100.000,00	60.000.000,00	100,00%
26.04.2002	3,869%	945,76	775,52	567.456,00	0,00	0,00	0,00	0,00	0,00	0,00%	100.000,00	60.000.000,00	100,00%
28.01.2002	4,075%	1.064,03	872,50	638.418,00	0,00	0,00	0,00	0,00	0,00	0,00%	100.000,00	60.000.000,00	100,00%
26.10.2001	4,969%	1.269,86	1.041,29	761.916,00	0,00	0,00	0,00	0,00	0,00	0,00%	100.000,00	60.000.000,00	100,00%
26.07.2001	5,273%	1.332,90	1.092,98	799.740,00	0,00	0,00	0,00	0,00	0,00	0,00%	100.000,00	60.000.000,00	100,00%
26.04.2001	5,267%	1.316,75	1.079,73	790.050,00	0,00	0,00	0,00	0,00	0,00	0,00%	100.000,00	60.000.000,00	100,00%
26.01.2001	5,600%	1.431,11	1.173,51	858.666,00	0,00	0,00	0,00	0,00	0,00	0,00%	100.000,00	60.000.000,00	100,00%
26.10.2000	5,047%	1.752,43	1.436,99	1.051.458,00	0,00	0,00	0,00	0,00	0,00	0,00%	100.000,00	60.000.000,00	100,00%
23.06.2000											100.000,00	60.000.000,00	100,00%

3. **Variaciones o acciones realizadas por las diferentes agencias de calificación crediticia respecto de los bonos emitidos por el Fondo, respecto del cedente, de los administradores, agentes de pagos o contrapartidas de las permutas financieras existentes o cualquier otra de contratos suscritos por la Sociedad Gestora en nombre del Fondo.**

3.1 Bonos de Titulización

Durante el ejercicio no se han producido variaciones en las calificaciones asignadas por las Agencias de Calificación a los Bonos emitidos por el Fondo.

3.2 Entidades intervinientes

Durante el ejercicio no se han producido variaciones en las calificaciones asignadas por las Agencias de Calificación a las entidades intervinientes contraparte del Fondo y que pudieran afectar en virtud de los contratos suscritos con las mismas.

B) FACTORES QUE HAN INFLUIDO EN LOS FLUJOS DE TESORERÍA GENERADOS Y APLICADOS EN EL EJERCICIO.

Los flujos de tesorería generados y aplicados en el ejercicio dependen de diversos factores que afectan especialmente a la rentabilidad (tipo de interés) y a la amortización experimentada por los Bonos. Estos factores están relacionados principalmente con el comportamiento de los derechos de crédito agrupados en el Fondo, de las operaciones contratadas para mitigar y distribuir los riesgos inherentes a éstos y para cubrir los desfases temporales entre los flujos de tesorería percibidos y aplicados y el riesgo de interés entre los derechos de crédito y los Bonos. Los datos más significativos respecto del comportamiento de los citados factores durante el ejercicio son:

1. Derechos de crédito

		Ejercicio actual
• Tipo de interés nominal medio ponderado	(1)	1,86%
• Tasa anual de amortización anticipada	(2)	2,73%
• Tasa de morosidad de 3 meses *	(2)	1,36%
• Tasa de morosidad de 24 meses *	(2)	-

(1) Durante el ejercicio.

(2) Al cierre del ejercicio.

* Saldo vivo de principal de activos titulizados en mora (más de 3 meses o igual o superior a 24 meses) sobre el saldo vivo de principal del total de activos titulizados

2. Bonos de Titulización

		Ejercicio actual
• Tipo de interés nominal medio ponderado	(1)	1,59%

(1) Durante el ejercicio.

(2) Al cierre del ejercicio

3. Operaciones financieras

		<u>Ejercicio actual</u>
Cuenta de Tesorería		
• Tipo de interés nominal medio ponderado	(1)	1,26%
Permuta de Intereses		
• Tipo de interés nominal medio ponderado	(1)	
Receptor		1,51%
Pagador		1,62%

(1) Durante el ejercicio.
(2) Al cierre del ejercicio.

C) MECANISMOS DE COBERTURA DE RIESGOS.

La actividad del Fondo está expuesta a diferentes tipos de riesgos financieros, como son el riesgo de crédito y el riesgo de tipos de interés.

- Riesgo de crédito:

Las principales exposiciones al riesgo de crédito son la morosidad y falencia de los derechos de crédito titulizados y el de contrapartida respecto de determinadas operaciones y servicios financieros contratados por el Fondo.

Para cubrir el posible riesgo de crédito por la morosidad y falencia de los Préstamos Titulizados, el Fondo cuenta con un Crédito subordinado, que se aplicará junto con el resto de fondos disponibles en cada Fecha de Pago, a atender el cumplimiento de determinadas obligaciones de pago o retención del Fondo.

Asimismo, el grado de subordinación en el pago de intereses y de reembolso de principal de los Bonos en cada serie que se deriva del lugar que ocupan en la aplicación de los Fondos Disponibles así como en las reglas de Distribución de los Fondos Disponibles para Principales del Orden de Prelación de Pagos, constituyen un mecanismo diferenciado de protección de las Series.

Para mitigar el riesgo de contrapartida motivado por un posible descenso en las calificaciones crediticias otorgadas por las Agencias de Calificación a las entidades de contrapartida de las diferentes operaciones y servicios financieros, se establecen dependiendo de los términos contractuales determinadas actuaciones como son:

- a) Aval a la contraparte por una tercera entidad con unas calificaciones crediticias mínima requerida, según las escalas de calificación de las Agencias de Calificación, que garantice el cumplimiento de las obligaciones contractuales de la contraparte, durante el tiempo que se mantenga la situación de pérdida de la calificación.
- b) Garantía pignoratícia a favor del Fondo sobre activos financieros de calidad crediticia no inferior a la de la Deuda Pública del Estado español, por importe suficiente para garantizar los compromisos de la contraparte.
- c) Sustitución de la contraparte por una tercera entidad con unas calificaciones crediticias mínimas requeridas, según las escalas de calificación de las Agencias de Calificación.
- d) Inversión de los saldos depositados objeto del contrato, en activos de renta fija en euros a corto plazo emitidos por entidades que como mínimo cuenten con las calificaciones mínimas requeridas.
- e) Constitución por la contraparte de depósitos de efectivo o de valores a favor del Fondo por importes determinados en cada momento, en garantía del cumplimiento de las obligaciones contractuales de la contraparte efectuados en una entidad con unas calificaciones crediticias mínimas requeridas, según las escalas de calificación de las Agencias de Calificación.

- Riesgo de tipo de interés:

La exposición surge como consecuencia de la variación de los tipos de interés los derechos de crédito adquiridos por el Fondo, cuya determinación se realiza, generalmente con una periodicidad diferente a la de los pasivos emitidos por el Fondo además de hallarse aquellos referenciados a índices diferentes de éstos.

Mediante el contrato de permuta financiera se mitiga el riesgo de tipo de interés que tiene lugar en el Fondo por el hecho de encontrarse los Préstamos Titulizados sometidos a intereses variables con diferentes índices de referencia y diferentes periodos de revisión y de liquidación a los intereses variables establecidos para cada una de las Series de Bonos que se emiten con cargo al Fondo.

De la misma manera a través de Apertura de Cuenta a Tipo de Interés Garantizado (Cuenta de Tesorería) se mitiga el riesgo de pérdida de rentabilidad del Fondo por el desfase temporal entre los ingresos del Fondo de principal e intereses de los Préstamos Titulizados con diferentes periodicidades, y la amortización y el pago de los intereses en los Bonos o adquisición de Préstamos Adicionales, de periodicidad trimestral.

D) PERSPECTIVAS DE FUTURO.

A la fecha de formulación de estas cuentas anuales, y desde el 31 de diciembre de 2011, no ha ocurrido ningún hecho que afecte o modifique significativamente la información contenida en memoria.

El Fondo se extingue en todo caso al amortizarse íntegramente los Préstamos Titulizados que agrupa. Asimismo, de acuerdo con determinados aspectos de liquidación anticipada contenidos en la Ley 19/1992 de 7 de julio y recogidos en la escritura de constitución, el Fondo puede liquidarse anticipadamente cuando el importe del Saldo Vivo de los Préstamos Titulizados pendientes de amortización sea inferior al 10 por 100 del Saldo Vivo inicial, siempre y cuando puedan ser atendidas y canceladas en su totalidad todas y cada una de las obligaciones de pago derivadas de los Bonos emitidos. En todo caso, la extinción del Fondo se producirá en la Fecha de Vencimiento Final (26 de julio de 2030, si este no fuera Día Hábil, el siguiente Día Hábil).

A la fecha de formulación de estas cuentas anuales, no se prevé que durante el ejercicio 2012 el Fondo se pueda encontrar en alguno de los supuestos de liquidación anticipada del Fondo.

Vida media y amortización final de los Bonos de cada Serie estimadas al 31.12.2011 según diferentes hipótesis de tasas de amortización anticipada de los Préstamos Titulizados:

El siguiente cuadro muestra la vida media y fecha de amortización final de cada serie de los Bonos emitidos, obtenidas de la proyección de flujos futuros de efectivo bajo la hipótesis del ejercicio de amortización anticipada opcional cuando el Saldo Vivo de los derechos de crédito sea inferior al 10% del Saldo Vivo inicial, los fallidos de la cartera de préstamos titulizados no recuperados sea del 0% y mantenimiento constante de las diferentes tasas de amortización anticipada.

VIDA MEDIA Y AMORTIZACIÓN FINAL (EN AÑOS) ESTIMADAS SEGÚN DIFERENTES HIPÓTESIS DE % TASA DE AMORTIZACIÓN ANTICIPADA										
TASA AMORTIZACIÓN ANTICIPADA										
% MENSUAL CONSTANTE		0,17%	0,34%	0,51%	0,69%	0,87%	1,06%	1,25%	1,44%	
% ANUAL EQUIVALENTE		2,00%	4,00%	6,00%	8,00%	10,00%	12,00%	14,00%	16,00%	
BONOS SERIE A1		SERIE A1 AMORTIZADA (26/07/2010)								
Sin amort. opcional ⁽¹⁾	Vida media	años	-	-	-	-	-	-	-	
	Amortización Final	fecha	-	-	-	-	-	-	-	
Con amort. opcional ⁽¹⁾	Vida media	años	-	-	-	-	-	-	-	
	Amortización Final	fecha	-	-	-	-	-	-	-	
BONOS SERIE A2		SERIE A2 AMORTIZADA (26/07/2010)								
Sin amort. opcional ⁽¹⁾	Vida media	años	1,43	1,34	1,27	1,21	1,15	1,10	1,05	1,01
	Amortización Final	fecha	29/03/2013	27/02/2013	01/02/2013	08/01/2013	17/12/2012	29/11/2012	11/11/2012	27/10/2012
Con amort. opcional ⁽¹⁾	Vida media	años	3,00	2,75	2,75	2,50	2,50	2,25	2,25	2,00
	Amortización Final	fecha	26/10/2014	26/07/2014	26/07/2014	26/04/2014	26/04/2014	26/01/2014	26/01/2014	26/10/2013
Sin amort. opcional ⁽¹⁾	Vida media	años	0,25	0,25	0,25	0,25	0,25	0,25	0,25	0,25
	Amortización Final	fecha	26/01/2012	26/01/2012	26/01/2012	26/01/2012	26/01/2012	26/01/2012	26/01/2012	26/01/2012
BONOS SERIE B		SERIE B AMORTIZADA (26/07/2010)								
Sin amort. opcional ⁽¹⁾	Vida media	años	5,71	5,45	5,19	4,95	4,73	4,52	4,32	4,14
	Amortización Final	fecha	11/07/2017	04/04/2017	02/01/2017	07/10/2016	18/07/2016	01/05/2016	20/02/2016	13/12/2015
Con amort. opcional ⁽¹⁾	Vida media	años	16,26	16,26	16,26	16,26	16,26	16,26	16,26	16,26
	Amortización Final	fecha	26/01/2028	26/01/2028	26/01/2028	26/01/2028	26/01/2028	26/01/2028	26/01/2028	26/01/2028
Sin amort. opcional ⁽¹⁾	Vida media	años	0,25	0,25	0,25	0,25	0,25	0,25	0,25	0,25
	Amortización Final	fecha	26/01/2012	26/01/2012	26/01/2012	26/01/2012	26/01/2012	26/01/2012	26/01/2012	26/01/2012

Hipótesis de cálculo:

Ejercicio de amortización anticipada opcional (1) cuando el Saldo Vivo de los Préstamos Titulizados sea inferior al 10% del Saldo Vivo inicial.
 Fallos de la cartera de Préstamos titulizados no recuperados: 0%
 Mantenimiento constante de la tasa de amortización anticipada de los Préstamos titulizados.

Anexos a las Cuentas Anuales e Informe de Gestión del ejercicio 2011; Estados Financieros Públicos conforme a la Circular 2/2009 de 25 de marzo de la Comisión Nacional de Valores

Estado S.05.1 Cuadro A

Estado S.05.1 Cuadro B

Estado S.05.1 Cuadro C

Estado S.05.1 Cuadro D

Estado S.05.1 Cuadro E

Estado S.05.2 Cuadro A

Estado S.05.2 Cuadro B

Estado S.05.2 Cuadro C

Estado S.05.2 Cuadro D

Estado S.05.3

Estado S.05.4

Estado S.05.5 Cuadro A

Estado S.05.5 Cuadro B

Estado S.05.5 Cuadro C

Estado S.05.5 Cuadro D

Estado S.05.5 Cuadro E

Estado S.05.5 Cuadro F

Estado S.05.5 Cuadro G

Estado S.06 Notas Explicativas

ESTADOS FINANCIEROS PÚBLICOS DE FONDOS DE TITULIZACIÓN DE ACTIVOS

S.05.1

Denominación del Fondo: **BCL MUNICIPIOS I FONDO DE TITULIZACION DE ACTIVOS**

Denominación del compartimento:

Denominación de la gestora: **EUROPEA DE TITULIZACION, S.A., S.G.F.T.**

Estados agregados: **No**

Periodo: **2º Semestre**

Ejercicio: **2011**

Entidades cedentes de los activos titulizados: **BANCO BILBAO VIZCAYA ARGENTARIA, S.A.**

INFORMACIÓN RELATIVA A LOS ACTIVOS CEDIDOS AL FONDO DE TITULIZACIÓN

(Las cifras relativas a importes se consignarán en miles de euros)

CUADRO A Tipología de activos titulizados	Situación actual 31/12/2011				Situación cierre anual anterior 31/12/2010				F.Abierto saldo acumulado desde el inicio			
	Nº de activos vivos		Principal pendiente (1)		Nº de activos vivos		Principal pendiente (1)		Nº de activos vivos		Principal pendiente (1)	
Participaciones hipotecarias	0001		0030		0060		0090		0120		0150	
Certificados de transmisión hipotecaria	0002		0031		0061		0091		0121		0151	
Préstamos hipotecarios	0003		0032		0062		0092		0122		0152	
Cédulas hipotecarias	0004		0033		0063		0093		0123		0153	
Préstamos a promotores	0005		0034		0064		0094		0124		0154	
Préstamos a PYMES	0007		0036		0066		0096		0126		0156	
Préstamos a empresas	0008		0037		0067		0097		0127		0157	
Préstamos Corporativos	0009		0038		0068		0098		0128		0158	
Cédulas territoriales	0010		0039		0069		0099		0129		0159	
Bonos de tesorería	0011		0040		0070		0100		0130		0160	
Deuda subordinada	0012		0041		0071		0101		0131		0161	
Créditos AAPP	0013	577	0042	122.205	0072	671	0102	154.210	0132	2.769	0162	1.830.829
Préstamos consumo	0014		0043		0073		0103		0133		0163	
Préstamos automoción	0015		0044		0074		0104		0134		0164	
Arrendamiento financiero	0016		0045		0075		0105		0135		0165	
Cuentas a cobrar	0017		0046		0076		0106		0136		0166	
Derechos de crédito futuros	0018		0047		0077		0107		0137		0167	
Bonos de titulización	0019		0048		0078		0108		0138		0168	
Otros	0020		0049		0079		0109		0139		0169	
Total	0021	577	0050	122.205	0080	671	0110	154.210	0140	2.769	0170	1.830.829

(1) Entendido como principal pendiente el importe de principal pendiente de reembolso

ESTADOS FINANCIEROS PÚBLICOS DE FONDOS DE TITULIZACIÓN DE ACTIVOS

S.05.1

Denominación del Fondo: **BCL MUNICIPIOS I FONDO DE TITULIZACION DE ACTIVOS**

Denominación del compartimento:

Denominación de la gestora: **EUROPEA DE TITULIZACION, S.A., S.G.F.T.**

Estados agregados: **No**

Periodo: **2º Semestre**

Ejercicio: **2011**

Entidades cedentes de los activos titulizados: **BANCO BILBAO VIZCAYA ARGENTARIA, S.A.**

INFORMACIÓN RELATIVA A LOS ACTIVOS CEDIDOS AL FONDO DE TITULIZACIÓN

(Las cifras relativas a importes se consignarán en miles de euros)

CUADRO B

Movimiento de la cartera de activos titulizados/Tasa de amortización anticipada	Situación actual 31/12/2011		Situación cierre anual anterior 31/12/2010	
Importe de Principal Fallido desde el cierre anual anterior	0196		0206	
Derechos de crédito dados de baja por dación/adjudicación de bienes desde el cierre anual anterior	0197		0207	
Amortización ordinaria desde el cierre anual anterior	0200	-27.742	0210	-38.249
Amortización anticipada desde el cierre anual anterior	0201	-4.263	0211	-15.075
Total importe amortizado acumulado, incluyendo adjudicaciones y otros pagos en especie, desde el origen del Fondo	0202	-1.708.624	0212	-1.676.619
Importe de principal pendiente de amortización de los nuevos activos incorporados en el periodo (1)	0203	0	0213	0
Principal pendiente cierre del periodo (2)	0204	122.205	0214	154.210
Tasa amortización anticipada efectiva del periodo (%)	0205	2,73	0215	8,57

(1) En fondos abiertos, importe de principal pendiente de reembolso en la fecha de presentación de la información de los nuevos activos incorporados en el periodo

(2) Importe del principal pendiente de reembolso de la totalidad de los activos (incluidas las nuevas incorporaciones del periodo) a fecha del informe

ESTADOS FINANCIEROS PÚBLICOS DE FONDOS DE TITULIZACIÓN DE ACTIVOS

S.05.1

Denominación del Fondo: **BCL MUNICIPIOS I FONDO DE TITULIZACION DE ACTIVOS**

Denominación del compartimento:

Denominación de la gestora: **EUROPEA DE TITULIZACION, S.A., S.G.F.T.**

Estados agregados: **No**

Periodo: **2º Semestre**

Ejercicio: **2011**

Entidades cedentes de los activos titulizados: **BANCO BILBAO VIZCAYA ARGENTARIA, S.A.**

INFORMACIÓN RELATIVA A LOS ACTIVOS CEDIDOS AL FONDO DE TITULIZACIÓN

(Las cifras relativas a importes se consignarán en miles de euros)

CUADRO C

Total Impagados (1)	Nº de activos	Importe impagado						Deuda Total				
		Principal pendiente vencido		Intereses ordinarios (2)		Total	Principal pendiente no vencido					
Hasta 1 mes	0700	10	0710	128	0720	10	0730	138	0740	4.175	0750	4.340
De 1 a 3 meses	0701	5	0711	39	0721	7	0731	46	0741	1.320	0751	1.373
De 3 a 6 meses	0703	5	0713	65	0723	5	0733	70	0743	1.140	0753	1.217
De 6 a 9 meses	0704	3	0714	4	0724	1	0734	5	0744	191	0754	197
De 9 a 12 meses	0705	2	0715	432	0725	0	0735	432	0745	1.648	0755	2.092
De 12 meses a 2 años	0706	0	0716	0	0726	0	0736	0	0746	0	0756	0
Más de 2 años	0708	1	0718	77	0728	7	0738	84	0748	202	0758	287
Total	0709	26	0719	745	0729	30	0739	775	0749	8.676	0759	9.506

(1) La distribución de los activos vencidos impagados entre los distintos tramos señalados se realizará en función de la antigüedad de la primera cuota vencida y no cobrada. Los intervalos se entenderán excluido el de inicio e incluido el final (p.e. De 1 a 3 meses, esto es: superior a 1 mes y menor o igual a 3 meses)

(2) Importe de intereses cuyo devengo, en su caso, se ha interrumpido conforme lo establecido en el apartado 12 de la norma 13ª de la Circular(p.e. De 1 a 3 meses, esto es: superior a 1 mes y menor o igual a 3 meses)

Impagados con garantía real (2)	Nº de activos	Importe impagado						Deuda Total	Valor garantía (3)	Valor Garantía con Tasación > 2 años (4)	% Deuda/v. Tasación							
		Principal pendiente vencido		Intereses ordinarios		Total	Principal pendiente no vencido											
Hasta 1 mes	0772	0	0782	0	0792	0	0802	0	0812	0	0822	0	0832	0	0842	0,00		
De 1 a 3 meses	0773	0	0783	0	0793	0	0803	0	0813	0	0823	0	0833	0	0843	0,00		
De 3 a 6 meses	0774	0	0784	0	0794	0	0804	0	0814	0	0824	0	0834	0	1854	0	0844	0,00
De 6 a 9 meses	0775	0	0785	0	0795	0	0805	0	0815	0	0825	0	0835	0	1855	0	0845	0,00
De 9 a 12 meses	0776	0	0786	0	0796	0	0806	0	0816	0	0826	0	0836	0	1856	0	0846	0,00
De 12 meses a 2 años	0777	0	0787	0	0797	0	0807	0	0817	0	0827	0	0837	0	1857	0	0847	0,00
Más de 2 años	0778	0	0788	0	0798	0	0808	0	0818	0	0828	0	0838	0	1858	0	0848	0,00
Total	0779	0	0789	0	0799	0	0809	0	0819	0	0829	0	0839	0	0849	0	0849	0,00

(2) La distribución de los activos vencidos impagados entre los distintos tramos señalados se realizará en función de la antigüedad de la primera cuota vencida y no cobrada. Los intervalos se entenderán excluido el de inicio e incluido el final (p.e. De 1 a 2 meses, estos es: superior a 1 mes y menor o igual a 2 meses)

(3) Cumplimentar con la última valoración disponible de tasación del inmueble o valor razonable de la garantía real (acciones o deuda pignoradas, etc.) si el valor de las mismas se ha considerado en el momento inicial del Fondo

(4) Se incluirá el valor de las garantías que tengan una tasación superior a dos años

ESTADOS FINANCIEROS PÚBLICOS DE FONDOS DE TITULIZACIÓN DE ACTIVOS

S.05.1

Denominación del Fondo: **BCL MUNICIPIOS I FONDO DE TITULIZACION DE ACTIVOS**

Denominación del compartimento:

Denominación de la gestora: **EUROPEA DE TITULIZACION, S.A., S.G.F.T.**

Estados agregados: **No**

Periodo: **2º Semestre**

Ejercicio: **2011**

Entidades cedentes de los activos titulizados: **BANCO BILBAO VIZCAYA ARGENTARIA, S.A.**

INFORMACIÓN RELATIVA A LOS ACTIVOS CEDIDOS AL FONDO DE TITULIZACIÓN

CUADRO D	Situación actual 31/12/2011			Situación cierre anual anterior 31/12/2010			F.Abierto saldo acumulado desde el inicio		
	Tasa de activos dudosos (A)	Tasa de fallido (contable) (B)	Tasa de recuperación fallidos (D)	Tasa de activos dudosos (A)	Tasa de fallido (contable) (B)	Tasa de recuperación fallidos (D)	Tasa de activos dudosos (A)	Tasa de fallido (contable) (B)	Tasa de recuperación fallidos (D)
Ratios de morosidad (1) (%)									
Participaciones hipotecarias	0850	0868	0886	0904	0922	0940	0958	0976	0994
Certificados de transmisión de hipoteca	0851	0869	0887	0905	0923	0941	0959	0977	0995
Préstamos hipotecarios	0852	0870	0888	0906	0924	0942	0960	0978	0996
Cédulas Hipotecarias	0853	0871	0889	0907	0925	0943	0961	0979	0997
Préstamos a promotores	0854	0872	0890	0908	0926	0944	0962	0980	0998
Préstamos a PYMES	0855	0873	0891	0909	0927	0945	0963	0981	0999
Préstamos a empresas	0856	0874	0892	0910	0928	0946	0964	0982	1000
Préstamos Corporativos	0857	0875	0893	0911	0929	0947	0965	0983	1001
Cédulas Territoriales	1066	1084	1102	1120	1138	1156	1174	1192	1210
Bonos de Tesorería	0858	0876	0894	0912	0930	0948	0966	0984	1002
Deuda subordinada	0859	0877	0895	0913	0931	0949	0967	0985	1003
Créditos AAPP	0860	3,07 0878	0896	0914	0,18 0932	0950	0968	0986	1004
Préstamos Consumo	0861	0879	0897	0915	0933	0951	0969	0987	1005
Préstamos automoción	0862	0880	0898	0916	0934	0952	0970	0988	1006
Cuotas arrendamiento financiero	0863	0881	0899	0917	0935	0953	0971	0989	1007
Cuentas a cobrar	0864	0882	0900	0918	0936	0954	0972	0990	1008
Derechos de crédito futuros	0865	0883	0901	0919	0937	0955	0973	0991	1009
Bonos de titulización	0866	0884	0902	0920	0938	0956	0974	0992	1010
Otros	0867	0885	0903	0921	0939	0957	0975	0993	1011

(1) Estos ratios se referirán exclusivamente a la cartera de activos cedidos al Fondo(presentados en el balance en la partida de "derechos de crédito") y se expresaran en términos porcentuales

(A) Determinada por el cociente entre el principal de los activos clasificados como dudosos a la fecha de presentación de la información, y el principal pendiente (sin incluir intereses, e incluyendo principales impagados) del total activos dados de alta en el balance a la fecha de presentación de la información. La clasificación como dudosos se realizará con arreglo a lo previsto en las Normas 13ª y 23ª

(B) Determinada por el cociente entre el principal de los activos clasificados como fallidos a la fecha de presentación de la información, y el principal pendiente del total de los activos dados de alta en el balance a la fecha de presentación de la información más el principal de los activos clasificados como fallidos. Se considerará la definición de fallidos recogida en la Circular (no necesariamente coincidentes con la definición de la escritura o folleto, recogidas en el estado 5.4)

(D) Determinada por el cociente entre el importe total de recuperaciones de principal de activos clasificados como fallidos que se hayan producido en los últimos 12 meses desde el cierre del mismo periodo del año anterior y el importe de principal de activos clasificados como fallidos al cierre del mismo periodo del año anterior

ESTADOS FINANCIEROS PÚBLICOS DE FONDOS DE TITULIZACIÓN DE ACTIVOS

S.05.1

Denominación del Fondo: **BCL MUNICIPIOS I FONDO DE TITULIZACION DE ACTIVOS**

Denominación del compartimento:

Denominación de la gestora: **EUROPEA DE TITULIZACION, S.A., S.G.F.T.**

Estados agregados: **No**

Periodo: **2º Semestre**

Ejercicio: **2011**

Entidades cedentes de los activos titulizados: **BANCO BILBAO VIZCAYA ARGENTARIA, S.A.**

INFORMACIÓN RELATIVA A LOS ACTIVOS CEDIDOS AL FONDO DE TITULIZACIÓN

(Las cifras relativas a importes se consignarán en miles de euros)

CUADRO E Vida residual de los activos cedidos al Fondo (1)	Situación actual 31/12/2011				Situación cierre anual anterior 31/12/2010				F.Abierto saldo acumulado desde el inicio			
	Nº de activos vivos		Principal pendiente		Nº de activos vivos		Principal pendiente		Nº de activos vivos		Principal pendiente	
Inferior a 1 año	1300	107	1310	5.115	1320	83	1330	5.093	1340	5	1350	644
Entre 1 y 2 años	1301	78	1311	6.556	1321	104	1331	7.153	1341	37	1351	12.676
Entre 2 y 3 años	1302	55	1312	7.263	1322	82	1332	10.291	1342	57	1352	34.694
Entre 3 y 5 años	1303	112	1313	15.772	1323	131	1333	19.570	1343	292	1353	139.921
Entre 5 y 10 años	1304	181	1314	61.130	1324	206	1334	76.013	1344	1.234	1354	739.657
Superior a 10 años	1305	44	1315	26.369	1325	65	1335	36.090	1345	1.144	1355	903.237
Total	1306	577	1316	122.205	1326	671	1336	154.210	1346	2.769	1356	1.830.829
Vida residual media ponderada (años)	1307	6,78			1327	7,26			1347	10,61		

(1) Los intervalos se entenderán excluido el inicio del mismo e incluido el final (p.e. Entre 1 y 2 años: superior a 1 año y menor o igual a 2 años)

Antigüedad	Situación actual 31/12/2011		Situación cierre anual anterior 31/12/2010		F.Abierto saldo acumulado desde el inicio	
	Años		Años		Años	
Antigüedad media ponderada	0630	10,76	0632	9,95	0634	2,72

ESTADOS FINANCIEROS PÚBLICOS DE FONDOS DE TITULIZACIÓN DE ACTIVOS

S.05.2

Denominación del Fondo: **BCL MUNICIPIOS I FONDO DE TITULIZACION DE ACTIVOS**

Denominación del compartimento:

Denominación de la gestora: **EUROPEA DE TITULIZACION, S.A., S.G.F.T.**

Estados agregados: **No**

Periodo: **2º Semestre**

Ejercicio: **2011**

Mercados de cotización de los valores emitidos: AIAF

INFORMACIÓN RELATIVA A LOS PASIVOS EMITIDOS POR EL FONDO

(Las cifras relativas a importes se consignarán en miles de euros y se referirán al total de la serie salvo que expresamente se solicite el valor unitario)

CUADRO A		Situación actual 31/12/2011				Situación cierre anual anterior 31/12/2010				F.Abierto saldo acumulado desde el inicio			
		Denominación serie	Nº de pasivos emitidos	Nominal unitario	Vida media de los pasivos (1)	Nº de pasivos emitidos	Nominal unitario	Vida media de los pasivos (1)	Nº de pasivos emitidos	Nominal unitario	Vida media de los pasivos (1)		
Serie (2)		0001	0002	0003	0004	0005	0006	0007	0008	0009	0070	0080	0090
ES0314423007	BONOA1									2.450	100	245.000	7,00
ES0314423023	BONOA2	9.000	8	68.247	1,54	9.000	12	110.539	1,88	9.000	100	900.000	12,87
ES0314423015	BONOB	600	100	60.000	6,08	600	100	60.000	7,10	600	100	60.000	16,52
Total		8006	9.600	8025	128.247	8045	9.600	8065	170.539	8085	12.050	8105	1.205.000

(1) Importes en años. En caso de ser estimado se indicará en las notas explicativas las hipótesis de estimación

(2) La gestora deberá cumplimentar la denominación de la serie (ISIN) y su denominación. Cuando los títulos emitidos no tengan ISIN se rellenará exclusivamente la columna de denominación

ESTADOS FINANCIEROS PÚBLICOS DE FONDOS DE TITULIZACIÓN DE ACTIVOS

S.05.2

Denominación del Fondo: **BCL MUNICIPIOS I FONDO DE TITULIZACION DE ACTIVOS**

Denominación del compartimento:

Denominación de la gestora: **EUROPEA DE TITULIZACION, S.A., S.G.F.T.**

Estados agregados: **No**

Periodo: **2º Semestre**

Ejercicio: **2011**

Mercados de cotización de los valores emitidos: AIAF

INFORMACIÓN RELATIVA A LOS PASIVOS EMITIDOS POR EL FONDO

(Las cifras relativas a importes se consignarán en miles de euros y se referirán al total de la serie salvo que expresamente se solicite el valor unitario)

		Intereses								Principal pendiente									
Serie (1)	Denominación serie	Grado de subordinación (2)	Índice de referencia (3)	Margen (4)	Tipo aplicado	Base de cálculo de intereses	Días Acumulados (5)	Intereses Acumulados (6)	Intereses impagados	Principal no vencido	Principal impagado	Total pendiente	Corrección de valor por repercusión de pérdidas						
		9950	9960	9970	9980	9990	9991	9993	9997	9994	9995	9998	9955						
BONOA2	ES0314423023	NS	Euribor 03 meses	0,10	1,68	360	67	214	0	68.247	0	68.247							
BONOB	ES0314423015	S	Euribor 03 meses	0,50	2,08	360	67	234	0	60.000	0	60.000							
Total								9228	448	9105		9085	128.247	9095		9115	128.247	9227	

(1) La gestora deberá cumplimentar la denominación de la serie (ISIN) y su denominación. Cuando los títulos emitidos no tengan ISIN se rellenará exclusivamente la columna de denominación

(2) La gestora deberá indicar si la serie es subordinada o no subordinada (S=Subordinada; NS=No subordinada)

(3) La gestora deberá cumplimentar el índice de referencia que corresponda en cada caso (EURIBOR un año, EURIBOR a tres meses...). En el caso de tipos fijos esta columna se cumplimentará con el término "fijo"

(4) En el caso de tipos fijos esta columna no se cumplimentará

(5) Días acumulados desde la última fecha de pago

(6) Intereses acumulados desde la última fecha de pago

ESTADOS FINANCIEROS PÚBLICOS DE FONDOS DE TITULIZACIÓN DE ACTIVOS

S.05.2

Denominación del Fondo: **BCL MUNICIPIOS I FONDO DE TITULIZACION DE ACTIVOS**

Denominación del compartimento:

Denominación de la gestora: **EUROPEA DE TITULIZACION, S.A., S.G.F.T.**

Estados agregados: **No**

Periodo: **2º Semestre**

Ejercicio: **2011**

Mercados de cotización de los valores emitidos: AIAF

INFORMACIÓN RELATIVA A LOS PASIVOS EMITIDOS POR EL FONDO

(Las cifras relativas a importes se consignarán en miles de euros y se referirán al total de la serie salvo que expresamente se solicite el valor unitario)

CUADRO C			Situación actual 31/12/2011				Situación cierre anual anterior 31/12/2010											
			Amortización principal		Intereses		Amortización principal		Intereses									
Serie (1)	Denominación serie	Fecha final (2)	Pagos del periodo (3)	Pagos acumulados (4)	Pagos del periodo (3)	Pagos acumulados (4)	Pagos del periodo (3)	Pagos acumulados (4)	Pagos del periodo (3)	Pagos acumulados (4)								
		7290	7300	7310	7320	7330	7340	7350	7360	7370								
ES0314423007	BONOA1	26-07-2010	0	245.000	0	56.096	14.945	245.000	55	56.096								
ES0314423023	BONOA2	26-07-2030	42.292	831.753	1.205	161.588	36.769	789.461	1.130	160.383								
ES0314423015	BONOB	26-07-2030	0	0	1.066	23.099	0	0	751	22.033								
Total			7305	42.292	7315	1.076.753	7325	2.271	7335	240.783	7345	51.714	7355	1.034.461	7365	1.936	7375	238.512

(1) La gestora deberá cumplimentar la denominación de la serie (ISIN) y su denominación. Cuando los títulos emitidos no tengan ISIN se rellenará exclusivamente la columna de denominación

(2) Entendiendo como fecha final aquella que de acuerdo con la documentación contractual determine la extinción del Fondo, siempre que no se haya producido previamente una causa de liquidación anticipada

(3) Total de pagos realizados desde el último cierre anual

(4) Total de pagos realizados desde la fecha de constitución del Fondo

ESTADOS FINANCIEROS PÚBLICOS DE FONDOS DE TITULIZACIÓN DE ACTIVOS

S.05.2

Denominación del Fondo: **BCL MUNICIPIOS I FONDO DE TITULIZACION DE ACTIVOS**

Denominación del compartimento:

Denominación de la gestora: **EUROPEA DE TITULIZACION, S.A., S.G.F.T.**

Estados agregados: **No**

Periodo: **2º Semestre**

Ejercicio: **2011**

Mercados de cotización de los valores emitidos: AIAF

INFORMACIÓN RELATIVA A LOS PASIVOS EMITIDOS POR EL FONDO

CUADRO D

Serie (1)	Denominación serie	Calificación				
		Fecha último cambio de calificación crediticia	Agencia de calificación crediticia (2)	Situación actual	Situación anual cierre anterior	Situación inicial
		3310	3330	3350	3360	3370
ES0314423023	BONOA2	21-06-2000	MDY	Aaa	Aaa	Aaa
ES0314423015	BONOB	21-06-2000	MDY	A2	A2	A2

(1) La gestora deberá cumplimentar la denominación de la serie (ISIN) y su denominación. Cuando los títulos emitidos no tengan ISIN se rellenará exclusivamente la columna de denominación

(2) La gestora deberá cumplimentar la calificación crediticia otorgada por cda agencia de rating, cuya denominación también deberá ser cumplimentada, para serie - MDY para Moody's; SYP para Standard & Poors; FCH para Fitch; DBRS para Dominion Bond Rating Service -

ESTADOS FINANCIEROS PÚBLICOS DE FONDOS DE TITULIZACIÓN DE ACTIVOS

S.05.3

Denominación del Fondo: **BCL MUNICIPIOS I FONDO DE TITULIZACION DE ACTIVOS**

Denominación del compartimento:

Denominación de la gestora: **EUROPEA DE TITULIZACION, S.A., S.G.F.T.**

Estados agregados: **No**

Periodo: **2º Semestre**

Ejercicio: **2011**

INFORMACIÓN SOBRE MEJORAS CREDITICIAS

(Las cifras relativas a importes se consignarán en miles de euros)

		Situación actual 31/12/2011		Situación cierre anual anterior 31/12/2010	
1. Importe del Fondo de Reserva	0010	0	1010	0	0
2. Porcentaje que representa el Fondo de Reserva, u otras mejoras equivalentes, sobre el total de activos titulizados	0020	0,00	1020	0,00	0,00
3. Exceso de spread (%) (1)	0040	0,23	1040	0,24	0,24
4. Permuta financiera de intereses (S/N)	0050	Si	1050	Si	Si
5. Permuta financiera de tipos de cambio (S/N)	0070	No	1070	No	No
6. Otras permutas financieras (S/N)	0080	No	1080	No	No
7. Importe disponible de la línea/s de liquidez (2)	0090	0	1090	0	0
8. Subordinación de series (S/N)	0110	Si	1110	Si	Si
9. Porcentaje del importe pendiente de las series no subordinadas sobre el importe pendiente del total de bonos (3)	0120	53,22	1120	64,82	64,82
10. Importe de los pasivos emitidos garantizados por avales	0150	0	1150	0	0
11. Porcentaje que representa el aval sobre el total de los pasivos emitidos	0160	0,00	1160	0,00	0,00
12. Importe máximo de riesgo cubierto por derivados de crédito u otras garantías financieras adquiridas	0170	0	1170	0	0
13. Otros (S/N) (4)	0180	No	1180	No	No

(1) Diferencial existente entre los tipos de interés medios ponderados percibidos de la cartera de activos titulizados conforme se establece en el Cuadro 5.5.E y el tipo de interés medio de los pasivos emitidos cuya finalidad ha sido la adquisición de los activos

(2) Se incluirá el importe total disponible de las distintas líneas de liquidez en caso de que haya más de una

(3) Entendiendo como no subordinadas aquellas series que en la fecha se encuentren, respecto a las demás, en una posición anterior para el cobro de capital conforme al orden de prelación de pagos

(4) La gestora deberá incluir una descripción de dichas mejoras crediticias en las notas explicativas en caso de que las consideren relevantes

Información sobre contrapartes de las mejoras crediticias

		NIF		Denominación
Contraparte del Fondo de Reserva u otras mejores equivalentes (5)	0200		1210	BBVA
Permutas financieras de tipos de interés	0210		1220	BBVA
Permutas financieras de tipos de cambio	0220		1230	-
Otras permutas financieras	0230		1240	-
Contraparte de la Línea de Liquidez	0240		1250	BBVA
Entidad Avalista	0250		1260	-
Contraparte del derivado de crédito	0260		1270	-

(5) Si el Fondo de Reserva se ha constituido a través de títulos emitidos y se desconoce el titular de esos títulos no se cumplimentará

ESTADOS FINANCIEROS PÚBLICOS DE FONDOS DE TITULIZACIÓN DE ACTIVOS

S.05.4

Denominación del Fondo: **BCL MUNICIPIOS I FONDO DE TITULIZACION DE ACTIVOS**

Denominación del compartimento:

Denominación de la gestora: **EUROPEA DE TITULIZACION, S.A., S.G.F.T.**

Estados agregados: **No**

Periodo: **2º Semestre**

Ejercicio: **2011**

CIRCUNSTANCIAS ESPECÍFICAS ESTABLECIDAS CONTRACTUALMENTE EN EL FONDO

(Las cifras relativas a importes se consignarán en miles de euros)

Concepto (1)	Meses impago		Días impago		Importe impagado acumulado				Ratio (2)				Ref. Folleto			
					Situación actual	Periodo anterior	Situación actual	Periodo anterior	Última Fecha Pago							
1. Activos Morosos por impagos con antigüedad igual o superior a	0010	3	0030		0100	3.757	0200	279	0300	3,07	0400	0,18	1120	2,56		
2. Activos Morosos por otras razones					0110	0	0210	0	0310	0,00	0410	0,00	1130	0,00		
Total Morosos					0120	3.757	0220	279	0320	3,07	0420	0,18	1140	2,56	1280	Capítulo IV Epígrafe I.1.2.2
3. Activos Fallidos por impagos con antigüedad igual o superior a	0050	24	0060		0130	279	0230	279	0330	0,23	0430	0,18	1050	0,23		
4. Activos Fallidos por otras razones					0140	0	0240	0	0340	0,00	0440	0,00	1160	0,00		
Total Fallidos					0150	279	0250	279	0350	0,23	0450	0,18	1200	0,23	1290	Capítulo IV Epígrafe I.1.2.2

(1) En caso de existir definiciones adicionales a las recogidas en la presente tabla (moras cualificadas, fallidos subjetivos, etc) respecto a las que se establezca algún trigger se indicarán en la tabla de Otros ratios relevantes, indicando el nombre del ratio

(2) Los ratios se corresponden al importe total de activos fallidos o morosos entre el saldo vivo de los activos cedidos al fondo según se defina en la documentación contractual. En la columna Ref. Folleto se indicará el epígrafe o capítulo del folleto en el que el concepto esté definido

Otros ratios relevantes	Ratio (2)			Ref. Folleto
	Situación actual	periodo anterior	Última Fecha Pago	

TRIGGERS (3)	Límite	% Actual	Última Fecha		Ref. Folleto
			Pago		
Amortización secuencial: series (4)	0500	0520	0540		0560
Diferimiento/postergamiento intereses: series (5)	0506	0526	0546		0566
OTROS TRIGGERS (3)	0513	0523	0553		0573

(3) En caso de existir triggers adicionales a los recogidos en la presente tabla se indicarán su nombre o concepto debajo de OTROS TRIGGERS. Si los triggers recogidos expresamente en la tabla no están previstos en el Fondo, no se cumplimentarán

(4) Si en el folleto y escritura de constitución del Fondo se establecen triggers respecto al modo de amortización (prorrata/secuencial) de algunas de las series se indicarán las series afectadas indicando su ISIN, y en su defecto el nombre, el límite contractual establecido, la situación actual del ratio, la situación en la última fecha de pago y la referencia al epígrafe del folleto donde está definido

(5) Si en el folleto y escritura de constitución del Fondo se establecen triggers respecto al diferimiento o postergamiento de intereses de algunas de las series se indicarán las series afectadas indicando su ISIN o nombre, el límite contractual establecido, la situación actual del ratio, la situación en la última fecha de pago y la referencia al epígrafe del folleto donde está definido

(6) Si en el folleto y escritura de constitución del Fondo se establecen triggers respecto a la no reducción del fondo de reserva se indicará el límite contractual establecido, la situación actual del

ratio, la situación en la última fecha de pago y la referencia al epígrafe del folleto donde está definido

Triggers

Amortización Secuencial

Referencia del folleto: Capítulo II.11.3.2.2.1

Amortización de los Bonos de la Serie A1. La amortización de los Bonos de la Serie A1 se realizará en veinte (20) cuotas consecutivas, entre las Fechas de Pago correspondientes al 26 de octubre de 2005 y al 26 de julio de 2010, ambas inclusive, por importe conforme al cuadro de amortización que se establece en el Folleto.

Referencia del folleto: Capítulo II.11.3.2.2.2

Amortización de los Bonos de la Serie A2. Se hará por el remanente de Fondos Disponibles para Principales, después de la aplicación a los Bonos de la Serie A1 y hasta la total amortización de los Bonos de esta Serie.

Referencia del folleto: Capítulo II.11.3.2.2.3

Amortización de los Bonos de la Serie B. La amortización de los Bonos de la Serie B comenzará sólo cuando hubieren quedado totalmente amortizados los Bonos de la Series A1 y A2.

No reducción del Fondo de Reserva

Referencia del folleto: Capítulo III.2.3.

El importe del Fondo de Reserva permanecerá constante en la cantidad de treinta millones ciento veinticinco mil (30.125.000) euros. No obstante, éste Nivel Mínimo del Fondo de Reserva podrá ser revisado a la baja discrecionalmente por la Agencia de Calificación en cualquier momento a lo largo de la vida del Fondo, estableciendo adicionalmente, si fuera el caso, las condiciones en las que fuera posible su reducción.

ESTADOS FINANCIEROS PÚBLICOS DE FONDOS DE TITULIZACIÓN DE ACTIVOS

S.05.5

Denominación del Fondo: **BCL MUNICIPIOS I FONDO DE TITULIZACION DE ACTIVOS**

Denominación del compartimento:

Denominación de la gestora: **EUROPEA DE TITULIZACION, S.A., S.G.F.T.**

Estados agregados: **No**

Periodo: **2º Semestre**

Ejercicio: **2011**

OTRA INFORMACIÓN RELATIVA A LOS ACTIVOS CEDIDOS Y PASIVOS

(Las cifras relativas a importes se consignarán en miles de euros)

CUADRO A Distribución geográfica de activos titulizados	Situación actual 31/12/2011				Situación cierre anual anterior 31/12/2010				F. Abierto saldo acumulado desde el inicio			
	Nº de activos vivos		Principal pendiente (1)		Nº de activos vivos		Principal pendiente (1)		Nº de activos vivos		Principal pendiente (1)	
Andalucía	0400	73	0426	11.344	0452	78	0478	14.306	0504	532	0530	370.054
Aragón	0401	34	0427	4.036	0453	41	0479	5.071	0505	95	0531	33.373
Asturias	0402	12	0428	1.319	0454	15	0480	2.091	0506	47	0532	45.023
Baleares	0403	4	0429	656	0455	10	0481	976	0507	43	0533	41.312
Canarias	0404	5	0430	1.159	0456	5	0482	1.422	0508	39	0534	35.238
Cantabria	0405	1	0431	63	0457	1	0483	105	0509	22	0535	11.400
Castilla-León	0406	45	0432	4.269	0458	54	0484	5.718	0510	157	0536	81.509
Castilla La Mancha	0407	41	0433	7.516	0459	43	0485	9.071	0511	209	0537	109.704
Cataluña	0408	92	0434	32.232	0460	108	0486	38.337	0512	434	0538	328.640
Ceuta	0409	0	0435	0	0461	0	0487	0	0513	0	0539	0
Extremadura	0410	30	0436	4.896	0462	36	0488	6.674	0514	96	0540	37.575
Galicia	0411	76	0437	10.910	0463	85	0489	13.541	0515	295	0541	116.103
Madrid	0412	16	0438	15.035	0464	17	0490	20.272	0516	101	0542	129.471
Meilla	0413	0	0439	0	0465	0	0491	0	0517	0	0543	0
Murcia	0414	4	0440	1.281	0466	4	0492	1.515	0518	45	0544	37.705
Navarra	0415	15	0441	3.277	0467	16	0493	3.828	0519	35	0545	12.502
La Rioja	0416	8	0442	3.141	0468	10	0494	3.575	0520	29	0546	9.359
Comunidad Valenciana	0417	112	0443	16.566	0469	133	0495	22.057	0521	521	0547	367.765
País Vasco	0418	9	0444	4.505	0470	15	0496	5.651	0522	69	0548	64.096
Total España	0419	577	0445	122.205	0471	671	0497	154.210	0523	2.769	0549	1.830.829
Otros países Unión europea	0420	0	0446	0	0472	0	0498	0	0524	0	0550	0
Resto	0422	0	0448	0	0474	0	0500	0	0526	0	0552	0
Total general	0425	577	0450	122.205	0475	671	0501	154.210	0527	2.769	0553	1.830.829

(1) Entendiendo como principal pendiente el importe de principal pendiente de reembolso

ESTADOS FINANCIEROS PÚBLICOS DE FONDOS DE TITULIZACIÓN DE ACTIVOS

S.05.5

Denominación del Fondo: **BCL MUNICIPIOS I FONDO DE TITULIZACION DE ACTIVOS**

Denominación del compartimento:

Denominación de la gestora: **EUROPEA DE TITULIZACION, S.A., S.G.F.T.**

Estados agregados: **No**

Periodo: **2º Semestre**

Ejercicio: **2011**

OTRA INFORMACIÓN RELATIVA A LOS ACTIVOS CEDIDOS Y PASIVOS

(Las cifras relativas a importes se consignarán en miles de euros)

CUADRO B

Divisa/Activos titulados	Situación actual 31/12/2011						Situación cierre anual anterior 31/12/2010						F. Abierto saldo acumulado desde el inicio					
	Nº de activos vivos		Principal pendiente en Divisa (1)		Principal pendiente en euros (1)		Nº de activos vivos		Principal pendiente en Divisa (1)		Principal pendiente en euros (1)		Nº de activos vivos		Principal pendiente en Divisa (1)		Principal pendiente en euros (1)	
Euro - EUR	0571	577	0577	122.205	0583	122.205	0600	671	0606	154.210	0611	154.210	0620	2.769	0626	1.830.829	0631	1.830.829
EEUU Dólar - USD	0572		0578		0584		0601		0607		0612		0621		0627		0632	
Japón Yen - JPY	0573		0579		0585		0602		0608		0613		0622		0628		0633	
Reino Unido Libra - GBP	0574		0580		0586		0603		0609		0614		0623		0629		0634	
Otras	0575				0587		0604				0615		0624				0635	
Total	0576	577			0588	122.205	0605	671			0616	154.210	0625	2.769			0636	1.830.829

(1) Entendiendo como principal pendiente el importe de principal pendiente de reembolso

ESTADOS FINANCIEROS PÚBLICOS DE FONDOS DE TITULIZACIÓN DE ACTIVOS

S.05.5

Denominación del Fondo: **BCL MUNICIPIOS I FONDO DE TITULIZACION DE ACTIVOS**

Denominación del compartimento:

Denominación de la gestora: **EUROPEA DE TITULIZACION, S.A., S.G.F.T.**

Estados agregados: **No**

Periodo: **2º Semestre**

Ejercicio: **2011**

OTRA INFORMACIÓN RELATIVA A LOS ACTIVOS CEDIDOS Y PASIVOS

(Las cifras relativas a importes se consignarán en miles de euros)

CUADRO C

Importe pendiente activos titulizados / Valor garantía (1)	Situación actual 31/12/2011				Situación cierre anual anterior 31/12/2010				F.Abierto saldo acumulado desde el inicio			
	Nº de activos vivos		Principal pendiente		Nº de activos vivos		Principal pendiente		Nº de activos vivos		Principal pendiente	
0% - 40%	1100	0	1110	0	1120	0	1130	0	1140	0	1150	0
40% - 60%	1101	0	1111	0	1121	0	1131	0	1141	0	1151	0
60% - 80%	1102	0	1112	0	1122	0	1132	0	1142	0	1152	0
80% - 100%	1103	0	1113	0	1123	0	1133	0	1143	0	1153	0
100% - 120%	1104	0	1114	0	1124	0	1134	0	1144	0	1154	0
120% - 140%	1105	0	1115	0	1125	0	1135	0	1145	0	1155	0
140% - 160%	1106	0	1116	0	1126	0	1136	0	1146	0	1156	0
superior al 160%	1107	0	1117	0	1127	0	1137	0	1147	0	1157	0
Total	1108	0	1118	0	1128	0	1138	0	1148	0	1158	0
Media ponderada (%)			1119				1139				1159	

(1) Distribución según el valor de la razón entre el importe pendiente de amortizar de los préstamos con garantía real y la última valoración disponible de tasación de los inmuebles hipotecados, o valor razonable de otras garantías reales, siempre que el valor de las mismas se haya considerado en el momento inicial del Fondo, expresada en porcentaje

ESTADOS FINANCIEROS PÚBLICOS DE FONDOS DE TITULIZACIÓN DE ACTIVOS

S.05.5

Denominación del Fondo: **BCL MUNICIPIOS I FONDO DE TITULIZACION DE ACTIVOS**

Denominación del compartimento:

Denominación de la gestora: **EUROPEA DE TITULIZACION, S.A., S.G.F.T.**

Estados agregados: **No**

Periodo: **2º Semestre**

Ejercicio: **2011**

OTRA INFORMACIÓN RELATIVA A LOS ACTIVOS CEDIDOS Y PASIVOS

(Las cifras relativas a importes se consignarán en miles de euros)

CUADRO D

Rendimiento índice del periodo	Número de activos		Principal Pendiente	Margen ponderado s/ índice de referencia		Tipo de interés medio ponderado (2)		
	vivos							
Índice de referencia (1)	1400		1410		1420		1430	
EURIBOR/MIBOR a 1 año	60		11.066		0,18		2,27	
EURIBOR/MIBOR a 1 mes	4		913		0,45		1,74	
EURIBOR/MIBOR a 3 meses	503		109.101		0,31		1,92	
EURIBOR/MIBOR a 6 meses	10		1.125		0,19		1,98	
TOTAL								
Total	1405	577	1415	122.205	1425	0,30	1435	1,95

(1) La gestora deberá cumplimentar el índice de referencia que corresponda en cada caso (EURIBOR un año, LIBRO, etc.)

(2) En el caso de tipos fijos no se cumplimentará la columna de margen ponderado y se indicará el tipo de interés medio ponderado de los activos a tipo fijo en la columna "tipo de interés medio ponderado"

ESTADOS FINANCIEROS PÚBLICOS DE FONDOS DE TITULIZACIÓN DE ACTIVOS

S.05.5

Denominación del Fondo: **BCL MUNICIPIOS I FONDO DE TITULIZACION DE ACTIVOS**

Denominación del compartimento:

Denominación de la gestora: **EUROPEA DE TITULIZACION, S.A., S.G.F.T.**

Estados agregados: **No**

Periodo: **2º Semestre**

Ejercicio: **2011**

OTRA INFORMACIÓN RELATIVA A LOS ACTIVOS CEDIDOS Y PASIVOS

(Las cifras relativas a importes se consignarán en miles de euros)

CUADRO E Tipo de interés nominal	Situación actual 31/12/2011				Situación cierre anual anterior 31/12/2010				F. Abierto saldo acumulado desde el inicio			
	Nº de activos vivos		Principal pendiente		Nº de activos vivos		Principal pendiente		Nº de activos vivos		Principal pendiente	
Inferior al 1%	1500	0	1521	0	1542	0	1563	0	1584	24	1605	24.784
1% - 1,49%	1501	1	1522	167	1543	402	1564	99.935	1585	156	1606	83.320
1,5% - 1,99%	1502	349	1523	77.349	1544	232	1565	41.246	1586	473	1607	297.371
2% - 2,49%	1503	191	1524	32.274	1545	25	1566	10.395	1587	396	1608	276.527
2,5% - 2,99%	1504	29	1525	10.563	1546	8	1567	947	1588	529	1609	321.856
3% - 3,49%	1505	3	1526	372	1547	0	1568	0	1589	305	1610	207.927
3,5% - 3,99%	1506	1	1527	6	1548	1	1569	29	1590	215	1611	137.734
4% - 4,49%	1507	1	1528	23	1549	1	1570	45	1591	195	1612	117.005
4,5% - 4,99%	1508	0	1529	0	1550	0	1571	0	1592	149	1613	122.329
5% - 5,49%	1509	0	1530	0	1551	0	1572	0	1593	227	1614	173.315
5,5% - 5,99%	1510	2	1531	1.451	1552	2	1573	1.613	1594	68	1615	45.660
6% - 6,49%	1511	0	1532	0	1553	0	1574	0	1595	25	1616	19.223
6,5% - 6,99%	1512	0	1533	0	1554	0	1575	0	1596	3	1617	2.064
7% - 7,49%	1513	0	1534	0	1555	0	1576	0	1597	2	1618	748
7,5% - 7,99%	1514	0	1535	0	1556	0	1577	0	1598	1	1619	148
8% - 8,49%	1515	0	1536	0	1557	0	1578	0	1599	1	1620	818
8,5% - 8,99%	1516	0	1537	0	1558	0	1579	0	1600	0	1621	0
9% - 9,49%	1517	0	1538	0	1559	0	1580	0	1601	0	1622	0
9,5% - 9,99%	1518	0	1539	0	1560	0	1581	0	1602	0	1623	0
Superior al 10%	1519	0	1540	0	1561	0	1582	0	1603	0	1624	0
Total	1520	577	1541	122.205	1562	671	1583	154.210	1604	2.769	1625	1.830.829
Tipo de interés medio ponderado de los activos(%)			9542	1,86			9584	1,48			1626	4,62
Tipo de interés medio ponderado de los pasivos(%)			9543	1,63			9585	1,27			1627	

ESTADOS FINANCIEROS PÚBLICOS DE FONDOS DE TITULIZACIÓN DE ACTIVOS

S.05.5

Denominación del Fondo: **BCL MUNICIPIOS I FONDO DE TITULIZACION DE ACTIVOS**

Denominación del compartimento:

Denominación de la gestora: **EUROPEA DE TITULIZACION, S.A., S.G.F.T.**

Estados agregados: **No**

Periodo: **2º Semestre**

Ejercicio: **2011**

OTRA INFORMACIÓN RELATIVA A LOS ACTIVOS CEDIDOS Y PASIVOS

CUADRO F

Concentración	Situación actual 31/12/2011			Situación cierre anual anterior 31/12/2010			F. Abierto saldo acumulado desde el inicio		
	Porcentaje		CNAE (2)	Porcentaje		CNAE (2)	Porcentaje		CNAE (2)
Diez primeros deudores/emisores con más concentración	2000	29,13		2030	26,30		2060	29,13	
Sector: (1)	2010		2020	2040		2050	2070		2080

(1) Indíquese denominación del sector con mayor concentración

(2) Incluir código CNAE con dos niveles de agregación

ESTADOS FINANCIEROS PÚBLICOS DE FONDOS DE TITULIZACIÓN DE ACTIVOS

S.05.5

Denominación del Fondo: **BCL MUNICIPIOS I FONDO DE TITULIZACION DE ACTIVOS**

Denominación del compartimento:

Denominación de la gestora: **EUROPEA DE TITULIZACION, S.A., S.G.F.T.**

Estados agregados: **No**

Periodo: **2º Semestre**

Ejercicio: **2011**

OTRA INFORMACIÓN RELATIVA A LOS ACTIVOS CEDIDOS Y PASIVOS

(Las cifras relativas a importes se consignarán en miles de euros)

CUADRO G

Divisa/Pasivos emitidos por el fondo	Situación actual 31/12/2011						F. Abierto saldo acumulado desde el inicio					
	Nº de pasivos emitidos		Principal pendiente en Divisa		Principal pendiente en euros		Nº de pasivos emitidos		Principal pendiente en Divisa		Principal pendiente en euros	
Euro - EUR	3000	9.600	3060	128.247	3110	128.247	3170	12.050	3230	1.205.000	3250	1.205.000
EEUU Dólar - USDR	3010		3070		3120		3180		3240		3260	
Japón Yen - JPY	3020		3080		3130		3190		3250		3270	
Reino Unido Libra - GBP	3030		3090		3140		3200		3260		3280	
Otras	3040				3150		3210				3290	
Total	3050	9.600			3160	128.247	3220	12.050			3300	1.205.000

Estado S.06 – NOTAS EXPLICATIVAS

NOTA EXPLICATIVA AL ESTADO S.05.2 CUADRO A

VIDA MEDIA

- a) Escenario inicial: Vida media inicial calculada según cuadro del folleto informativo, con hipótesis de tasa de morosidad = 0% y tasa de amortización anticipada = 0%
- b) Situación actual: Vida media actual calculada según método de amortización actual (secuencial o prorratea), con hipótesis de tasa de morosidad = 0%, tasa de amortización anticipada = 0% y sin ejercicio de la amortización anticipada opcional.

MIEMBROS DEL CONSEJO DE ADMINISTRACIÓN DE LA SOCIEDAD GESTORA

D. Sergio Fernández-Pacheco Ruiz-Villar
Presidente

D. Pedro María Urresti Laca
Vicepresidente

D. Ignacio Echevarría Soriano(*)

D^a. Ana Fernández Manrique

D. Mario Masiá Vicente

D. Justo de Rufino Portillo(*)

D. Jorge Sáenz-Azcúnaga Carranza

D^a. Gloria Hernández García en representación de
Bankinter, S.A.

D. Ignacio Benloch Fernández-Cuesta en representación
de Banco Cooperativo Español, S.A.

Diligencia: El Consejo de Administración de Europea de Titulización., S.A., S.G.F.T., en sesión del 28 de marzo de 2012, ha formulado las Cuentas Anuales integradas por balance, cuenta de pérdidas y ganancias, estados de flujos de efectivo, estado de ingresos y gastos reconocidos y memoria e Informe de Gestión (incluidos los Anexos) de BCL MUNICIPIOS I Fondo de Titulización de Activos, correspondientes al ejercicio cerrado a 31 de diciembre de 2011, contenidos en las 66 páginas anteriores, numeradas de la 1 a la 45, a excepción de los Anexos que están contenidos en 21 páginas sin numeración y así han firmado el presente documento.

Madrid, 28 de marzo de 2012

D^a. Belén Rico Arévalo
Secretaria no Consejera

(*) En representación del Consejero señalado, por no haberle sido posible asistir a la reunión, firma D. Mario Masiá Vicente.