

MEF LOR.  
- 5 JUN. 1996  
REGISTRO DE ENTRADA  
Nº 1996 - 1987

C N M V  
4716

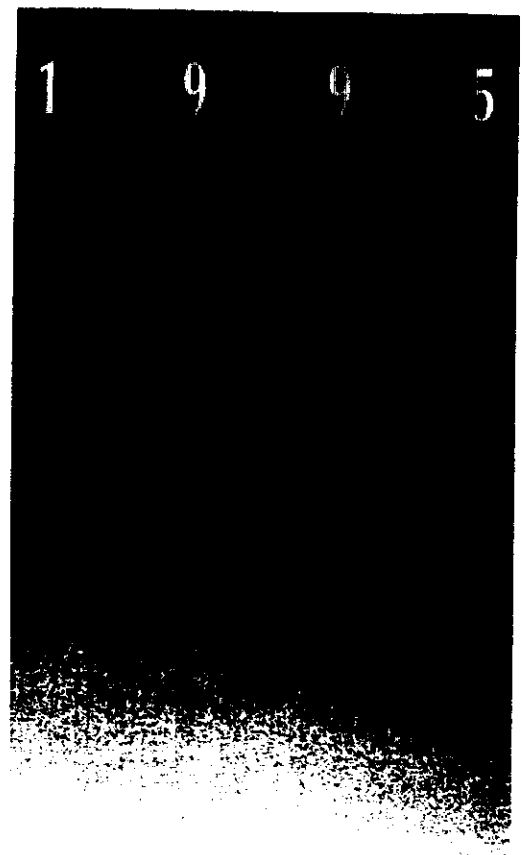

CUENTAS ANUALES  
INFORMES DE GESTION  
INFORMES DE AUDITORIA

C. N. M. V.

ANOTACIONES REGISTRO EMISORES  
*- Fotocopia Informe Anual*



FOMENTO DE  
CONSTRUCCIONES Y  
CONTRATAS, S.A.

# SUMARIO

## **Fomento de Construcciones y Contratas, S.A. y sociedades dependientes (Grupo consolidado)**

Cuentas anuales	
- Balance de situación	8
- Cuenta de pérdidas y ganancias	10
- Memoria	12
Informe de gestión	65
Informe de auditoría	69

## **Fomento de Construcciones y Contratas, S.A.**

Cuentas anuales	
- Balance de situación	76
- Cuenta de pérdidas y ganancias	78
- Memoria	80
Informe de gestión	113
Informe de auditoría	117

**Cuentas Anuales  
e Informe de Gestión  
de Fomento de Construcciones  
y Contratas, S.A.  
y sociedades dependientes  
(Grupo Consolidado)**

**A 31 de diciembre de 1995**

**GRUPO CONSOLIDADO**

---

# **CUENTAS ANUALES**

## BALANCE DE SITUACION

ACTIVO	31.12.1995	31.12.1994
<b>ACCIONISTAS POR DESEMBOLSOS NO EXIGIDOS</b>	<b>7.481</b>	
<b>INMOVILIZADO</b>	<b>153.564</b>	<b>132.321</b>
<b>Gastos de establecimiento</b>	<b>897</b>	<b>312</b>
<b>Inmovilizaciones inmateriales</b>	<b>18.132</b>	<b>12.710</b>
Gastos de investigación y desarrollo	70	68
Concesiones, patentes, licencias, marcas y similares	9.984	7.353
Aplicaciones informáticas	908	791
Derechos sobre bienes en régimen de arrendamiento financiero	10.874	7.262
Anticipos	83	7
Provisiones	(6)	
Amortizaciones	(3.781)	(2.771)
<b>Inmovilizaciones materiales</b>	<b>99.699</b>	<b>89.152</b>
Terrenos y construcciones	42.774	42.541
Instalaciones técnicas y maquinaria	99.893	93.716
Otras instalaciones, utillaje y mobiliario	28.178	24.768
Anticipos e inmovilizaciones materiales en curso	14.364	6.650
Otro inmovilizado	8.786	7.348
Provisiones	(274)	(197)
Amortizaciones	(94.022)	(85.674)
<b>Inmovilizaciones financieras</b>	<b>31.903</b>	<b>26.074</b>
Participaciones en empresas del Grupo	300	70
Participaciones puestas en equivalencia	26.566	20.847
Créditos a sociedades puestas en equivalencia		100
Cartera de valores a largo plazo	6.000	6.566
Otros créditos	285	284
Depósitos y fianzas constituidos a largo plazo	824	769
Provisiones	(2.072)	(2.562)
<b>Acciones de la sociedad dominante</b>	<b>2.933</b>	<b>4.073</b>
<b>FONDO DE COMERCIO DE CONSOLIDACION</b>	<b>6.416</b>	<b>5.916</b>
De sociedades consolidadas por integración global	5.757	5.250
De sociedades puestas en equivalencia	659	666
<b>GASTOS A DISTRIBUIR EN VARIOS EJERCICIOS</b>	<b>1.158</b>	<b>843</b>
<b>ACTIVO CIRCULANTE</b>	<b>308.030</b>	<b>305.459</b>
<b>Existencias</b>	<b>51.799</b>	<b>42.297</b>
Comerciales	462	52
Materias primas y otros aprovisionamientos	25.900	20.105
Productos en curso y semiterminados	19.882	18.119
Productos terminados	9.706	7.877
Anticipos	857	965
Provisiones	(5.008)	(4.821)
<b>Deudores</b>	<b>174.263</b>	<b>177.039</b>
Clientes por ventas y prestaciones de servicios	162.992	173.281
Empresas asociadas, deudores	4.979	4.477
Deudores varios	6.068	5.994
Personal	208	167
Administraciones públicas	17.150	11.517
Provisiones	(17.134)	(18.397)
<b>Inversiones financieras temporales</b>	<b>63.333</b>	<b>68.741</b>
Créditos a sociedades puestas en equivalencia	776	705
Cartera de valores a corto plazo	25.543	31.733
Otros créditos	38.151	36.880
Depósitos y fianzas constituidos a corto	598	1.304
Provisiones	(1.735)	(1.881)
<b>Tesorería</b>	<b>17.700</b>	<b>16.542</b>
<b>Ajustes por periodificación</b>	<b>935</b>	<b>840</b>
<b>TOTAL ACTIVO</b>	<b>476.649</b>	<b>444.539</b>

<b>PASIVO</b>	<b>31.12.1995</b>	<b>31.12.1994</b>
<b>FONDOS PROPIOS</b>	<b>105.744</b>	<b>95.416</b>
<b>Capital suscrito</b>	<b>15.013</b>	<b>8.257</b>
<b>Prima de emisión</b>	<b>21.613</b>	<b>21.613</b>
<b>Reservas</b>	<b>23.545</b>	<b>23.300</b>
Reserva legal	1.651	1.501
Reservas para acciones propias	2.620	3.570
Otras reservas	19.274	18.229
<b>Reservas en sociedades consolidadas por integración global</b>	<b>34.152</b>	<b>29.274</b>
<b>Reservas en sociedades puestas en equivalencia</b>	<b>30</b>	<b>(11)</b>
<b>Diferencias de conversión</b>	<b>(189)</b>	<b>139</b>
<b>Pérdidas y ganancias atribuibles a la sociedad dominante (Beneficio)</b>	<b>12.861</b>	<b>14.022</b>
Consolidadas	18.705	19.392
Atribuídas a socios externos	(5.844)	(5.370)
<b>Dividendo a cuenta del ejercicio</b>	<b>(1.281)</b>	<b>(1.178)</b>
<b>SOCIOS EXTERNOS</b>	<b>61.652</b>	<b>47.581</b>
<b>INGRESOS A DISTRIBUIR EN VARIOS EJERCICIOS</b>	<b>2.813</b>	<b>1.969</b>
Subvenciones de capital	1.323	531
Otros ingresos a distribuir en varios ejercicios	1.490	1.438
<b>PROVISIONES PARA RIESGOS Y GASTOS</b>	<b>4.106</b>	<b>6.920</b>
Provisiones	2.548	5.437
Fondo de reversión	1.558	1.483
<b>ACREEDORES A LARGO PLAZO</b>	<b>49.743</b>	<b>44.845</b>
<b>Deudas con entidades de crédito</b>	<b>32.135</b>	<b>29.181</b>
Préstamos y otras deudas	30.964	28.153
Acreedores por arrendamiento financiero a largo plazo	1.171	1.028
<b>Otros acreedores</b>	<b>17.407</b>	<b>14.997</b>
Deudas representadas por efectos a pagar	160	349
Otras deudas	2.164	1.421
Fianzas y depósitos recibidos a largo plazo	446	429
Deudas con recurso limitado por financiación de proyectos	11.221	9.243
Administraciones públicas a largo plazo	3.416	3.555
<b>Desembolsos pendientes sobre acciones no exigidos</b>	<b>201</b>	<b>667</b>
De empresas asociadas	191	353
De otras empresas	10	314
<b>ACREEDORES A CORTO PLAZO</b>	<b>252.591</b>	<b>247.808</b>
<b>Deudas con entidades de crédito</b>	<b>21.591</b>	<b>23.903</b>
Préstamos y otras deudas	17.095	20.731
Deudas por intereses	1.161	861
Acreedores por arrendamiento financiero a corto plazo	3.335	2.311
<b>Deudas con empresas del Grupo y asociadas</b>	<b>464</b>	<b>446</b>
Deudas con empresas asociadas	464	446
<b>Acreedores comerciales</b>	<b>164.695</b>	<b>160.665</b>
Anticipos recibidos por pedidos	41.483	43.964
Deudas por compras o prestaciones de servicios	61.612	59.796
Deudas representadas por efectos a pagar	61.600	56.905
<b>Otras deudas no comerciales</b>	<b>53.061</b>	<b>55.277</b>
Administraciones públicas	34.551	40.044
Deudas representadas por efectos a pagar	1.397	993
Otras deudas	10.664	6.319
Remuneraciones pendientes de pago	5.797	7.248
Deudas con recurso limitado por financiación de proyectos	341	457
Fianzas y depósitos recibidos a corto plazo	311	216
<b>Provisiones para operaciones de tráfico</b>	<b>12.734</b>	<b>7.406</b>
<b>Ajustes por periodificación</b>	<b>46</b>	<b>111</b>
<b>TOTAL PASIVO</b>	<b>476.649</b>	<b>444.539</b>

## CUENTA DE PERDIDAS Y GANANCIAS

DEBE	31.12.1995	31.12.1994
<b>TOTAL GASTOS DE EXPLOTACION</b>	<b>387.474</b>	<b>363.904</b>
Consumos y otros gastos externos	197.852	180.525
Gastos de personal	125.463	121.086
Sueldos, salarios y asimilados	96.870	93.399
Cargas sociales	28.593	27.687
Dotaciones para amortizaciones de inmovilizado	13.510	12.865
Variación de las provisiones de tráfico	4.672	6.520
Otros gastos de explotación	45.977	42.908
<b>BENEFICIOS DE EXPLOTACION</b>	<b>32.400</b>	<b>31.606</b>
Gastos financieros	12.706	12.311
Variaciones de provisiones de inversiones financieras	(58)	1.257
Diferencias negativas de cambio	416	406
Participación en pérdidas de sociedades puestas en equivalencia	323	362
Amortización del fondo de comercio de consolidación	1.126	1.251
<b>BENEFICIOS DE LAS ACTIVIDADES ORDINARIAS</b>	<b>28.178</b>	<b>26.001</b>
Variación de provisiones de inmovilizado material e inmaterial	243	20
Gastos y pérdidas extraordinarias	758	4.298
<b>BENEFICIOS CONSOLIDADOS ANTES DE IMPUESTOS</b>	<b>28.030</b>	<b>27.902</b>
Impuesto sobre beneficios	9.325	8.510
<b>RESULTADO CONSOLIDADO DEL EJERCICIO (BENEFICIO)</b>	<b>18.705</b>	<b>19.392</b>
Resultado atribuido a socios externos (Beneficio)	(5.844)	(5.370)
<b>RESULTADO DEL EJERCICIO ATRIBUIDO A LA SOCIEDAD DOMINANTE (BENEFICIO)</b>	<b>12.861</b>	<b>14.022</b>

<b>HABER</b>	<b>31.12.1995</b>	<b>31.12.1994</b>
<b>TOTAL INGRESOS DE EXPLOTACION</b>	<b>419.874</b>	<b>395.510</b>
Importe neto de la cifra de negocios	407.808	385.721
Aumento de existencias de productos terminados y en curso	3.238	1.469
Trabajos efectuados por el Grupo para el inmovilizado	5.873	4.611
Otros ingresos de explotación	2.955	3.709
Ingresos por participaciones en capital	38	113
Ingresos de otros valores negociables y de créditos de activo inmovilizado	2.360	1.677
Otros ingresos financieros	7.510	8.082
Diferencias positivas de cambio	383	110
<b>RESULTADOS FINANCIEROS NEGATIVOS</b>	<b>2.773</b>	<b>3.992</b>
Beneficios procedentes del inmovilizado	336	77
Beneficios por operaciones con acciones de la sociedad dominante	—	5.245
Subvenciones en capital transferidas al resultado del ejercicio	102	95
Ingresos y beneficios extraordinarios	415	802
<b>RESULTADOS EXTRAORDINARIOS NEGATIVOS</b>	<b>148</b>	<b>(1.901)</b>



FOMENTO DE CONSTRUCCIONES Y CONTRATAS, S.A. Y SOCIEDADES DEPENDIENTES  
(GRUPO CONSOLIDADO)

MEMORIA A 31 DE DICIEMBRE DE 1995

Apartados que la componen:

	<u>Página</u>
1. Actividades de las sociedades .....	13
2. Bases de presentación de las cuentas anuales consolidadas .....	13
3. Normas de valoración .....	14
4. Gastos de establecimiento .....	19
5. Inmovilizado inmaterial .....	19
6. Inmovilizado material .....	20
7. Fondo de comercio de consolidación .....	21
8. Participaciones puestas en equivalencia .....	22
9. Valores mobiliarios y créditos no comerciales .....	22
10. Existencias .....	24
11. Clientes por ventas y prestaciones de servicios .....	25
12. Fondos propios .....	26
13. Socios externos .....	29
14. Subvenciones .....	29
15. Provisiones para riesgos y gastos .....	29
16. Deudas no comerciales .....	30
17. Provisiones para operaciones de tráfico .....	31
18. Situación fiscal .....	31
19. Garantías comprometidas con terceros y otros pasivos contingentes .....	33
20. Ingresos y gastos .....	33
21. Otra información .....	35
22. Cuadro de financiación .....	36
23. Cuenta de Pérdidas y Ganancias Analítica .....	38
Anexo I — Sociedades dependientes consolidables	
Anexo II — Uniones Temporales de Empresas	
Anexo III — Sociedades puestas en equivalencia	
Anexo IV — Cambios en el perímetro de consolidación	

## 1. ACTIVIDADES DE LAS SOCIEDADES

Las diversas actividades que se desarrollan en el Grupo FCC se estructuran en seis unidades de gestión que conforman las siguientes áreas especializadas de actividad:

- Construcción, especializada en la construcción y sectores afines.
- Medio Ambiente, que aglutina las distintas actividades relacionadas con el saneamiento urbano.
- Agua y Entorno Urbano, con especial dedicación al ciclo integral del agua, además de un conjunto de empresas que prestan diversos servicios tales como, aparcamientos, mobiliario urbano, transporte de viajeros, inspección técnica de vehículos, asistencia a pasajeros y aeronaves en tierra (handling), etc.
- Inmobiliaria.
- Cementera.
- Grucyrsa, a través de la cual se canalizan aquellas actividades no comprendidas en los apartados anteriores.

De tales actividades destacan las correspondientes a Construcción y Medio Ambiente con un 59% y un 23%, respectivamente, del total de la cifra de negocios.

## 2. BASES DE PRESENTACION DE LAS CUENTAS ANUALES CONSOLIDADAS

### a) Bases de presentación

Las cuentas anuales consolidadas adjuntas han sido preparadas a partir de los registros contables al 31 de diciembre de 1995 de Fomento de Construcciones y Contratas, S.A. y de sus sociedades dependientes, formuladas de acuerdo con las disposiciones legales en vigor y expresadas en millones de pesetas.

Las cuentas anuales de Fomento de Construcciones y Contratas, S.A. y de sus sociedades dependientes, formuladas por los administradores, se hallan pendientes de aprobación por las correspondientes juntas generales de accionistas. No obstante, no se espera que se produzcan modificaciones en las mismas como consecuencia de dicha aprobación.

### b) Principios de consolidación

La consolidación ha sido preparada por el método de integración global para las sociedades dependientes indicadas en el Anexo I, en las que Fomento de Construcciones y Contratas, S.A. ejerce dominio o considera que lo ejerce de hecho al ostentar el control de la mayoría de los derechos de voto, directamente o a través de otras sociedades dominadas por ella.

El valor de la participación de los accionistas minoritarios en el patrimonio y en los resultados de las sociedades consolidadas se presenta en el capítulo "Socios externos" del pasivo del balance de situación consolidado y "Resultado atribuido a socios externos" de la cuenta de pérdidas y ganancias consolidada respectivamente.

Las Uniones Temporales de Empresas en las que participan las sociedades del Grupo FCC se relacionan en el Anexo II indicando el porcentaje de participación y, en las de construcción, la cifra de negocios global y la obra contratada o comprometida en firme. Dichas sociedades han integrado en sus cuentas anuales la parte proporcional, en función del porcentaje de participación, de los activos y pasivos y operaciones realizadas por las Uniones Temporales de Empresas en las que participan, habiéndose eliminado tanto los saldos activos y pasivos como los ingresos y gastos recíprocos.

Las sociedades relacionadas en el Anexo III, en las que la participación directa o indirecta de Fomento de Construcciones y Contratas, S.A. no es mayoritaria, pero que tiene una influencia significativa, se presentan en el balance de situación consolidado adjunto en el epígrafe de inmovilizaciones financieras "Participaciones puestas en equivalencia", al valor teórico contable de la participación. La participación en el resultado del ejercicio de estas sociedades se refleja en la cuenta de pérdidas y ganancias consolidada adjunta como "Participación en beneficios o en pérdidas de sociedades puestas en equivalencia".

Se excluyen de la consolidación aquellas sociedades dependientes que desarrollan actividades diferentes a las del Grupo y tienen un interés poco significativo para las cuentas anuales consolidadas.

La sociedad dependiente Portland Valderrivas, S.A., ostenta el 80% de la propiedad del edificio Torre Picasso, que está siendo explotado en régimen de comunidad. Las cuentas anuales consolidadas incluyen en cada uno de los correspondientes epígrafes los activos, pasivos, ingresos y gastos a razón del porcentaje de propiedad.

### **c) Cambios en el perímetro de consolidación**

Los cambios habidos en el conjunto de sociedades consolidadas y puestas en equivalencia durante el ejercicio, se presentan en el Anexo IV.

## **3. NORMAS DE VALORACION**

### **a) Fondo de comercio de consolidación**

El fondo de comercio de consolidación que se presenta en el balance consolidado adjunto se ha calculado por la diferencia existente entre el valor contable de la participación, directa o indirecta, de la sociedad dominante en el capital de la sociedad dependiente y el valor de los fondos propios de la mencionada sociedad dependiente, afectado por el porcentaje de participación, a la fecha de adquisición.

Se amortiza linealmente en el plazo estimado de recuperación de la inversión con un máximo de diez años.

### **b) Transacciones entre sociedades consolidadas**

Se eliminan los resultados por operaciones internas en el perímetro de la consolidación siempre y cuando su importe sea relevante, difiriéndose hasta que se realizan frente a terceros ajenos al Grupo. En los trabajos efectuados por el Grupo para su propio inmovilizado se eliminan los resultados intragrupo, aflorando los mismos al ritmo de la amortización de los elementos afectados o en el momento de la enajenación a terceros. Se han eliminado de las cuentas anuales consolidadas, los créditos y débitos entre las sociedades comprendidas en el conjunto consolidable, así como los ingresos y gastos internos en dicho conjunto.

**c) Homogeneización**

No ha sido necesario aplicar criterios de homogeneización a las sociedades del Grupo ya que, en general, existen en el mismo normas internas uniformes.

La fecha de cierre de las cuentas anuales en todas las sociedades consolidadas es el 31 de diciembre.

**d) Conversión de cuentas anuales de sociedades extranjeras**

La conversión a pesetas de las cuentas anuales de sociedades extranjeras se ha realizado según el tipo de cambio de cierre a excepción de:

d.1) Capital y reservas que se han convertido a los tipos de cambio históricos.

d.2) Las partidas de la cuenta de pérdidas y ganancias de las sociedades extranjeras, tanto dependientes como asociadas, que se han convertido aplicando los tipos de cambio medios del período.

Las diferencias de conversión de las sociedades extranjeras del perímetro de la consolidación se muestran en el epígrafe "Diferencias de conversión" de los fondos propios del balance consolidado adjunto una vez deducida la parte correspondiente a los socios externos que figuran en su correspondiente epígrafe.

**e) Gastos de establecimiento**

Los gastos de establecimiento se valoran al precio de adquisición de los bienes y servicios que los constituyen, amortizándose dentro del período legal fijado en un máximo de 5 años.

**f) Inmovilizado inmaterial**

El inmovilizado inmaterial se halla registrado a su precio de adquisición, que no incluye los intereses derivados de su financiación.

Se amortiza linealmente, para los elementos materiales adquiridos en régimen de arrendamiento financiero, en función de los años de vida útil que coinciden con los establecidos para el inmovilizado material y las concesiones administrativas en función del período de adjudicación que por término medio es de 25 años.

**g) Inmovilizado material**

El inmovilizado material adquirido con anterioridad a 1983, se halla valorado a precio de coste actualizado de acuerdo con las disposiciones de la Ley 9/1983, de 13 de julio. Anteriormente, las sociedades habían regularizado sus balances y actualizado los valores de su inmovilizado material al amparo de diversas disposiciones legales. El inmovilizado material adquirido con posterioridad al ejercicio 1983 se halla registrado a su precio de adquisición.

Los trabajos efectuados por el Grupo para su inmovilizado se valoran por el coste de producción.

Los gastos de conservación y mantenimiento que no supongan una ampliación de la vida útil o capacidad productiva de los correspondientes activos, se cargan a la cuenta de pérdidas y ganancias del ejercicio en que se incurren.

Las sociedades amortizan su inmovilizado material siguiendo el método lineal, distribuyendo el coste del mismo entre los siguientes años de vida útil estimada:

	Años de vida útil estimada
Edificios y otras construcciones	25 - 50
Edificio Torre Picasso	75
Instalaciones técnicas y maquinaria	5 - 15
Otras instalaciones, utillaje y mobiliario	7 - 10
Equipos para procesos de información	3
Otro inmovilizado	5 - 10

En el caso del inmovilizado material afecto a determinados contratos, los elementos se amortizan en los años de vida útil indicados o en el período de vigencia de tales contratos si éste fuese menor.

#### **h) Inversiones financieras. Valores mobiliarios y créditos no comerciales**

Las sociedades siguen el procedimiento de valorar sus inversiones en valores mobiliarios con y sin cotización oficial, al coste de adquisición, actualizado de acuerdo con la Ley 9/1983, de 13 de julio, cuando ello fue aplicable, y minorado por las necesarias provisiones para depreciación, de acuerdo con la legislación vigente. Por aplicación de este criterio están registradas todas las minusvalías existentes, no recogiendo las plusvalías latentes en la cartera de títulos.

Los créditos se valoran por el importe entregado más los intereses devengados pero no vencidos a la fecha del balance, practicándose las correcciones valorativas necesarias provisionando aquellos créditos que presentan posibles insolvencias.

Los títulos y créditos se clasifican a corto o largo plazo, es decir circulante o inmovilizado, considerando corto aquellos créditos cuyo vencimiento tiene lugar en los 12 meses siguientes al cierre de cuentas y largo los que superan dicho período. En cuanto al resto de inversiones se consideran inmovilizado aquellas que se realizan con carácter de permanencia.

#### **i) Existencias**

Las existencias se valoran al precio medio de adquisición o al coste medio de producción, aplicándose las correcciones valorativas necesarias para adecuar dichos valores a los de mercado, si éstos fuesen inferiores. También se provisionan las pérdidas de valor por obsolescencia de aquellos elementos que lo requieren.

Los solares adquiridos para la realización de promociones inmobiliarias se valoran al coste de adquisición o valor de mercado, el menor y las que están en curso incorporan, además, el coste de construcción que incluye los materiales, la mano de obra y los gastos directos.

Los bienes recibidos por cobro de créditos se valoran por el importe que figura registrado el crédito correspondiente al bien recibido, o al coste de producción o precio de mercado, el menor.

**j) Acciones de la sociedad dominante en poder del Grupo**

Las acciones de la sociedad dominante se valoran al precio medio de adquisición o valor de mercado, cuando éste sea menor. Se han eliminado en el proceso de consolidación los resultados originados por operaciones intragrupo con dichas acciones.

**k) Subvenciones**

Las subvenciones de capital que no son reintegrables, se imputan a resultados en proporción a la depreciación experimentada durante el período por los activos financiados por dichas subvenciones.

**l) Provisiones para pensiones y obligaciones similares**

Las sociedades no tienen establecidos, con carácter general, planes de pensiones complementarios a los de la Seguridad Social. En algunos casos particulares, existen compromisos de atender prestaciones por premios de jubilación, incapacidad laboral permanente, u otros conceptos, habiéndose procedido a dotar los fondos correspondientes que figuran en el epígrafe del balance consolidado adjunto "Provisiones para riesgos y gastos", no siendo significativa su incidencia en la cuenta de pérdidas y ganancias consolidada.

Para el cese del personal fijo de obra, las sociedades han dotado las provisiones necesarias que figuran, entre otros conceptos, dentro del epígrafe "Provisiones para operaciones de tráfico" del balance consolidado adjunto, cuyo efecto en la cuenta de pérdidas y ganancias consolidada del ejercicio no es significativo.

**m) Otras provisiones para riesgos y gastos**

Las sociedades tienen dotadas provisiones para riesgos y gastos que se establecen fundamentalmente en base a un criterio de prudencia, para atender posibles contingencias de carácter general y extraordinario que se puedan producir.

**n) Fondo de reversión**

Las sociedades constituyen, generalmente, un fondo de reversión para aquellos activos que están afectos a concesiones administrativas y que revierten al finalizar los períodos de utilización de dichas concesiones. El fondo se calcula sobre la base de complementar la amortización del activo en cuestión, de forma que al finalizar el período de concesión el valor neto contable (considerando su correspondiente amortización acumulada) sea cero.

Por otra parte, las sociedades estiman que los planes de mantenimiento periódico de sus instalaciones, cuyo coste se imputa a gastos en el ejercicio en que se incurren, son suficientes para asegurar la entrega de los activos afectos a reversión en buen estado de uso al finalizar el plazo de vigencia de las concesiones, y que, por tanto, no se originarán gastos importantes como consecuencia de la reversión.

**o) Deudas a corto y largo plazo**

El corto y largo plazo de las deudas se clasifica en función de los vencimientos a la fecha del balance, considerando corto aquellas deudas cuyo vencimiento tiene lugar en los 12 meses siguientes al cierre de cuentas y largo las que superan dicho período.

Tales deudas se valoran según los importes dispuestos, aumentados con los intereses devengados pero no vencidos. En el caso de las deudas no comerciales, se valoran según el valor de reembolso, aforando consecuentemente como gastos a distribuir en varios ejercicios los intereses de la operación, que se aplican a resultados en función del capital pendiente de amortizar.

**p) Impuesto sobre beneficios**

La cuenta de pérdidas y ganancias consolidada del ejercicio recoge el gasto por el Impuesto sobre Sociedades. En la determinación del importe se ha considerado el efecto de las diferencias producidas entre la base imponible y el resultado contable, antes de aplicar el impuesto, que revierten en periodos subsiguientes, así como las bonificaciones y deducciones a que tienen derecho las sociedades.

**q) Transacciones en moneda extranjera**

Los saldos de las cuentas a cobrar y a pagar en moneda extranjera se valoran en pesetas mediante la aplicación de los tipos de cambio en vigor a la fecha del balance de situación consolidado, imputándose las diferencias que se generan a resultados según las normas vigentes.

Las diferencias que se producen como consecuencia de las fluctuaciones en los tipos de cambio entre el momento de cobro o pago y la fecha en que se realizaron las operaciones o se actualizó su valor, se imputan a los resultados del ejercicio.

**r) Ingresos y gastos**

En las actividades de construcción y medio ambiente, las sociedades siguen el procedimiento de reconocer en cada ejercicio como resultado de sus obras y servicios, la diferencia entre la producción (valor a precio de venta de la obra o servicio, ejecutado durante dicho período, que se encuentra amparado en el contrato principal firmado con la propiedad o en modificaciones o adicionales al mismo aprobados por ésta, o aquellas obras o servicios ejecutados que, aún no estando aprobados, existe certeza en cuanto a su recuperación) y los costes incurridos durante el ejercicio, ya que en estos sectores de actividad los ingresos y los costes de las obras y servicios pueden sufrir importantes modificaciones durante el período de ejecución, que son de difícil anticipación y cuantificación objetiva.

La diferencia entre el importe de la producción registrada a origen de cada una de las obras y el importe certificado para cada una de ellas hasta la fecha de las cuentas anuales consolidadas se recoge como "Producción ejecutada pendiente de certificar", dentro del epígrafe de "Clientes por ventas y prestaciones de servicios". A su vez, los importes de las cantidades certificadas anticipadamente por diversos conceptos se reflejan en el pasivo del balance consolidado dentro del epígrafe "Anticipos recibidos por pedidos".

Los costes de explotación incurridos para la realización de la obra o servicio, que incluyen los intereses correspondientes al período de pago habitual en estos sectores de acuerdo con las condiciones del mercado, se imputan a medida que se van produciendo. Otros costes como los de retirada de obra o contrata y los gastos que se puedan producir desde la terminación de la obra hasta la liquidación definitiva de la misma, se periodifican a lo largo de su ejecución, registrándose estas dotaciones en el epígrafe de "Provisiones para operaciones de tráfico" del balance de situación consolidado.

Respecto a la actividad inmobiliaria, las sociedades siguen el procedimiento de reconocer las ventas y el coste de las mismas en el momento de la entrega de llaves. Las entregas a cuenta percibidas de los clientes se hallan registradas en el pasivo del balance de situación consolidado como "Anticipos recibidos por pedidos".

Para el resto de actividades, los ingresos y gastos se imputan en función del criterio del devengo, esto es, cuando se produce la corriente real de bienes y servicios que los mismos representan, y con independencia del momento en que se produzca la corriente monetaria o financiera derivada de ellos.

#### 4. GASTOS DE ESTABLECIMIENTO

El movimiento de este epígrafe del balance consolidado durante el ejercicio ha sido el siguiente:

<b>Saldo a 31.12.94</b>	<b>312</b>
Adiciones	774
Amortizaciones	(189)
<b>Saldo a 31.12.95</b>	<b>897</b>

#### 5. INMOVILIZADO INMATERIAL

El movimiento de este epígrafe del balance consolidado durante el ejercicio ha sido el siguiente:

	Saldo a 31.12.94	Entradas o dotaciones	Salidas, bajas o reducciones	Trasposos	Saldo a 31.12.95
Gastos de investigación y desarrollo	68	2	—	—	70
Concesiones, patentes, licencias marcas y similares	7.353	2.625	(4)	10	9.984
Aplicaciones informáticas	791	102	(13)	28	908
Derechos sobre bienes en régimen de arrendamiento financiero	7.262	6.097	(97)	(2.388)	10.874
Anticipos	7	77	—	(1)	83
Provisiones	—	(6)	—	—	(6)
Amortizaciones	(2.771)	(1.943)	44	889	(3.781)
	<b>12.710</b>	<b>6.954</b>	<b>(70)</b>	<b>(1.462)</b>	<b>18.132</b>

Del epígrafe "Concesiones, patentes, licencias, marcas y similares" destacan los importes pagados para la obtención de las concesiones de los servicios de suministro de agua que se amortizan linealmente en el período de adjudicación.

Las características de los contratos de arrendamiento financiero en vigor al cierre del ejercicio, son las siguientes:

	Bienes muebles	Bienes inmuebles	Total
Coste de los bienes en origen	10.140	734	10.874
Valor de las opciones de compra	122	93	215
Duración de los contratos (años)	2	10	—
Cuotas satisfechas en el ejercicio	4.944	139	5.083
Cuotas satisfechas en ejercicios anteriores	2.075	455	2.530
Cuotas pendientes de pago incluida la opción de compra	3.849	657	4.506



Los bienes en régimen de arrendamiento financiero a 31 de diciembre de 1995 presentan el siguiente detalle:

Terrenos y construcciones	734
Instalaciones técnicas y maquinaria	8.869
Otras instalaciones, utillaje y mobiliario	1.005
Otro inmovilizado	266
	<b>10.874</b>

**6. INMOVILIZADO MATERIAL**

La composición del inmovilizado material y de su correspondiente amortización acumulada al 31 de diciembre de 1995, era la siguiente:

	Coste	Amortización acumulada	Provisiones	Neto
Terrenos y construcciones	42.774	(6.504)	(160)	36.110
Instalaciones técnicas y maquinaria	99.893	(66.984)	(82)	32.827
Otras instalaciones, utillaje y mobiliario	28.178	(14.495)	—	13.683
Anticipos e inmovilizaciones materiales en curso	14.364	—	—	14.364
Otro inmovilizado	8.786	(6.039)	(32)	2.715
	<b>193.995</b>	<b>(94.022)</b>	<b>(274)</b>	<b>99.699</b>

Del epígrafe "Terrenos y construcciones" destacan los edificios destinados a alquiler por un importe de 27.627 millones de pesetas.

Todos los elementos del inmovilizado material, al cierre del ejercicio, son utilizados en los diversos procesos productivos, sin embargo parte de dicho inmovilizado se encuentra totalmente amortizado, ascendiendo éste a 34.603 millones de pesetas.

Los movimientos de las diversas partidas del inmovilizado, por entradas y salidas habidas en el ejercicio, han sido los siguientes:

	Saldo a 31.12.94	Entradas o dotaciones	Salidas, bajas o reducciones	Traspasos	Saldo a 31.12.95
Terrenos y construcciones	42.541	358	(865)	740	42.774
Instalaciones técnicas y maquinaria	93.716	2.246	(3.242)	7.173	99.893
Otras instalaciones, utillaje y mobiliario	24.768	2.200	(719)	1.929	28.178
Anticipos e inmovilizaciones materiales en curso	6.650	15.996	(343)	(7.939)	14.364
Otro inmovilizado	7.348	1.352	(343)	429	8.786
Provisiones	(197)	(96)	—	19	(274)
Amortizaciones	(85.674)	(11.548)	4.089	(889)	(94.022)
	<b>89.152</b>	<b>10.508</b>	<b>(1.423)</b>	<b>1.462</b>	<b>99.699</b>

Del total de entradas, 6.315 millones de pesetas corresponden a la incorporación de sociedades al Grupo, localizados principalmente como "Anticipos e inmovilizaciones en curso" procedentes, en su mayor parte, de la actividad de construcción.

## 7. FONDO DE COMERCIO DE CONSOLIDACION

El movimiento de este epígrafe del balance consolidado durante el ejercicio ha sido el siguiente:

<b>Saldo a 31.12.94</b>		<b>5.916</b>
Adiciones:		
- Inversora de Cantabria, S.A.	575	
- Logistic Activities, S.A.	494	
- Cementos Alfa, S.A.	444	
- Resto	113	1.626
		(1.126)
Amortizaciones		
<b>Saldo a 31.12.95</b>		<b>6.416</b>

El desglose del fondo de comercio a 31.12.95 del balance consolidado adjunto es el siguiente:

Portland Valderrivas, S.A.	1.578
Inversora de Cantabria, S.A.	1.100
Estacionamientos y Servicios, S.A.	814
Cementos Alfa, S.A.	617
Logistic Activities, S.A.	494
Viasa, S.A.	494
Aridos y Premezclados, S.A.	309
Inversiones y Estudios Financieros, S.A.	237
Megaplas, S.A.	172
Hormigones Herrero, S.A.	172
OMSA Alimentación, S.A.	165
General de Servicios I.T.V., S.A.	165
Grupo Française D'Assainissement et Services	142
Internacional Tecair, S.A.	139
Resto	132
	112
	107
	298
	<b>6.416</b>

**8. PARTICIPACIONES PUESTAS EN EQUIVALENCIA**

El desglose de esta partida por sociedades se presenta en el Anexo III donde se relacionan las sociedades puestas en equivalencia, siendo el movimiento del ejercicio por conceptos el siguiente:

<b>Saldo a 31.12.94</b>	<b>20.847</b>
Compras, suscripciones de capital e inversiones	7.225
Resultados del ejercicio 1995	(323)
Dividendos distribuidos en el ejercicio	(348)
Otras salidas o reducciones	(835)
<b>Saldo a 31.12.95</b>	<b>26.566</b>

De las compras, suscripciones e inversiones de capital destacan las suscripciones de las ampliaciones de capital efectuadas por Proyectos y Desarrollos Urbanísticos y Financieros, S.A. (Produsa) que ha supuesto una inversión de 3.188 millones de pesetas y Transmeridional, S.A. por 1.130 millones de pesetas, así como la inversión efectuada en la sociedad OMSA Alimentación, S.A. por 2.008 millones de pesetas.

**9. VALORES MOBILIARIOS Y CREDITOS NO COMERCIALES**

Los epígrafes más significativos del balance consolidado adjunto correspondientes a las inmovilizaciones financieras y a las inversiones financieras temporales, presentan el siguiente contenido:

**1) Largo plazo***Cartera de valores*

Desglose del saldo a 31.12.95:

	Valor de activo	Provisiones	Neto contable
Participaciones superiores al 5%:			
Cartera Zaragozano, S.A.	2.715	(1.439)	1.276
Sierra de Mías, S.A.	263	(149)	114
Indorenta, S.A.	157	—	157
Resto	468	(51)	417
Participaciones inferiores al 5%	1.737	(366)	1.371
Obligaciones Ayuntamiento de Bilbao	660	—	660
	<b>6.000</b>	<b>(2.005)</b>	<b>3.995</b>

El movimiento de la cartera de valores a largo plazo en el ejercicio ha sido el siguiente:

	Coste	Provisiones
<b>Saldo a 31.12.94</b>	<b>6.566</b>	<b>(2.462)</b>
Adquisiciones y dotaciones	136	(88)
Bajas y aplicación de provisiones:		
Compañía Concesionaria del Túnel de Sóller, S.A.	(450)	146
Cartera Zaragozano, S.A.	—	331
Resto	(132)	68
Trasposos:		
— Obligaciones Ayuntamiento de Bilbao	(120)	—
<b>Saldo a 31.12.95</b>	<b>6.000</b>	<b>(2.005)</b>

La Compañía Concesionaria del Túnel de Sóller, S.A. ha sido baja por incorporación al Grupo como sociedad consolidable.

Fomento de Construcciones y Contratas, S.A., de acuerdo con el contrato firmado el 25 de noviembre de 1993, debe permutar los paquetes accionariales de Banco Zaragozano, S.A. y Cartera Zaragozano, S.A. por acciones de la sociedad dominante, disponiendo de un plazo que alcanza hasta el 30 de enero de 1998. Han de permutarse 231.538 acciones de Banco Zaragozano, S.A. y 1.182.082 acciones de Cartera Zaragozano, S.A. a cambio de 177.658 acciones propias. En este período las permutas podrán realizarse en una o varias veces, manteniéndose en todo caso la proporcionalidad en el número de acciones a transmitir, sin que en ningún caso Fomento de Construcciones y Contratas, S.A. pueda instar la formalización de la permuta comprometida antes del 1 de enero de 1998.

A 31 de diciembre de 1995 Fomento de Construcciones y Contratas, S.A. posee directamente el 19,64% de Cartera Zaragozano, S.A., quien a su vez tiene el 17,11% del capital social de Banco Zaragozano, S.A. Asimismo, Fomento de Construcciones y Contratas, S.A., a dicha fecha, posee directamente 22.573 acciones de Banco Zaragozano, S.A., teniendo el compromiso de adquirir acciones del citado banco hasta un total de 231.538 acciones.

Siguiendo criterios de prudencia contable, la Sociedad ha valorado dichos paquetes accionariales atendiendo a la evolución de las cotizaciones bursátiles, por lo que al 31 de diciembre de 1995, el efecto que tendría el hecho de materializar el mencionado intercambio no afectaría de forma significativa a la situación patrimonial de la Sociedad.

**II) Inversiones financieras temporales***Cartera de valores a corto plazo*

Desglose del saldo a 31 de diciembre de 1995:

Emisores	Renta fija	Renta variable	Total
Deuda pública	21.731	—	21.731
Acciones	—	103	103
Fondos de inversión mobiliaria y otros	3.709	—	3.709
	<b>25.440</b>	<b>103</b>	<b>25.543</b>

En este epígrafe figuran las inversiones realizadas para materializar los excedentes de tesorería, valoradas a coste o valor de mercado si éste fuera menor. Son activos de alta liquidez, con una gran rotación.

La tasa media de rentabilidad de los títulos de renta fija es del 9,6%.

*Otros créditos*

En este epígrafe se incluyen otras inversiones, tales como, imposiciones bancarias, cesiones de créditos, etc. de alta liquidez y rotación con el fin de colocar excedentes de tesorería.

La tasa media de rentabilidad de estas inversiones es del 9%.

**10. EXISTENCIAS**

La composición de este capítulo en el balance de situación consolidado adjunto al 31 de diciembre de 1995, por grupos homogéneos de actividad era la siguiente:

Promociones inmobiliarias a realizar, en curso y pendientes de venta	39.998
Materias primas, almacenes de obras, servicios y otros	15.952
Anticipos	857
Provisiones	(5.008)
	<b>51.799</b>

A 31 de diciembre de 1995, del total de promociones inmobiliarias, figuran 3.430 millones de pesetas procedentes de cobro de créditos, de los cuales hay provisionados 1.684 millones de pesetas.

Parte de las promociones inmobiliarias se encuentran hipotecadas en garantía de préstamos pendientes de subrogar a los compradores, cuyo saldo a la fecha del balance asciende a 5.578 millones de pesetas.

Existen compromisos firmes de venta relativos a las promociones inmobiliarias por un importe de 11.091 millones de pesetas.

## 11. CLIENTES POR VENTAS Y PRESTACIONES DE SERVICIOS

La composición de este capítulo del balance consolidado adjunto corresponde básicamente a los importes pendientes de cobro por las ejecuciones de obras y los servicios asociados a las contrataciones de las diversas actividades y otros.

Producción certificada pendiente de cobro y clientes por ventas	177.327
Cesiones de crédito sin recurso	(49.277)
	128.050
Producción ejecutada pendiente de certificar	27.574
Retenciones por garantía	5.227
Efectos impagados	2.141
Clientes por ventas y prestaciones de servicios	162.992
Anticipos recibidos por pedidos	(41.483)
<b>Total saldo neto clientes</b>	<b>121.509</b>

El total expuesto corresponde al saldo neto de clientes, deducida la partida de "Anticipos recibidos por pedidos" del pasivo del balance consolidado adjunto que recoge, de acuerdo con la normativa contable, las cantidades certificadas por anticipado por diversos conceptos, hayan sido cobradas o no y las entregas recibidas a cuenta de suministros futuros, normalmente en efectivo. Asimismo, dicho saldo está minorado por las cesiones a entidades financieras de créditos frente a nuestros clientes, sin posibilidad de recurso contra las sociedades del Grupo en el caso de impago por éstos, razón por la cual se minoran el saldo de clientes. Estas operaciones devengan intereses en las condiciones habituales del mercado, hasta la fecha en que la entidad financiera cobra de nuestros clientes. La gestión de cobro durante este período la siguen realizando las sociedades del Grupo.

El epígrafe de "Producción certificada pendiente de cobro" recoge, principalmente, el importe de las certificaciones cursadas a clientes por obras ejecutadas y servicios realizados y pendientes de cobro a la fecha del balance consolidado. Del total de dicho saldo se habían descontados efectos a cobrar por 954 millones de pesetas figurando en el pasivo del balance consolidado la deuda con las entidades de crédito.

De acuerdo con lo indicado en la nota 3.r), el epígrafe de "Producción ejecutada pendiente de certificar" recoge la diferencia, al cierre del ejercicio, entre la producción registrada a origen de cada una de las obras y contrataciones en curso a 31 de diciembre de 1995 y el importe de las certificaciones emitidas por cada una de estas obras y contrataciones. En consecuencia el importe de este epígrafe corresponde a la valoración, a precio de certificación, de unidades de obra ejecutadas y de servicios prestados al 31 de diciembre de 1995 y que, por estar amparados en el contrato principal o en adicionales o modificaciones al mismo que ya han sido aprobados por el correspondiente cliente, o que por no existir dudas en cuanto a su aprobación de forma inmediata, serán certificadas en los próximos meses.

Dado que los ingresos que finalmente se pueden producir en relación con las obras en curso están sujetos a ciertos factores cuyo efecto final no puede ser determinado objetivamente en la actualidad, tales como los importes finales a cobrar en concepto de liquidación, reformados, adicionales, revisiones de precios, etc. las sociedades siguen el criterio de reconocer los ingresos correspondientes a aquellas unidades de obra que no están soportadas por contratos firmados con la propiedad, en el ejercicio en que ésta los aprueba o las sociedades consideran que no existen dudas en su recuperación para proceder a su certificación.

Se han realizado las oportunas correcciones valorativas, dotándose las correspondientes provisiones según el riesgo que presentan las posibles insolvencias con respecto al cobro de activos, ascendiendo a 17.134 millones de pesetas según figura en el balance consolidado adjunto.

## GRUPO CONSOLIDADO

El saldo de clientes correspondientes a la actividad de construcción, antes de deducir las "Cesiones de crédito sin recurso" es de 79.027 millones de pesetas, de los que 3.889 millones de pesetas corresponden a clientes extranjeros. A continuación se detallan los clientes nacionales, antes de deducir las "Cesiones de créditos sin recurso", diferenciando a su vez el sector público del privado:

Organismo	15.779
Estado	16.650
Comunidades autónomas	13.977
Ayuntamientos	10.248
Organismos autónomos y empresas públicas	56.654
Sector público	18.484
Sector privado	75.138
<b>TOTAL</b>	

La antigüedad media de los saldos de la actividad de construcción correspondientes al sector público es de aproximadamente 4,3 meses.

## 12. FONDOS PROPIOS

El movimiento habido en el ejercicio 1995, ha sido el siguiente:

	Saldo a 31.12.94	Beneficios retenidos ejercicio 1994	Dif. de conversión	Ampliación de capital	Trasposos	Saldo a 31.12.95
Capital	8.257			6.756		15.013
Prima de emisión acciones	21.613					21.613
Reserva legal	1.501	150			(950)	1.651
Reservas para acciones propias	3.570			(6.756)	950	2.620
Reservas voluntarias	18.229	6.851				19.274
Total capital y reservas FCC, S.A.	53.170	7.001	—	—	—	60.171
Reservas en sociedades consolidadas por integración global	29.274	5.734			(856)	34.152
Reservas en sociedades puestas en equivalencia	(11)	(667)			708	30
Diferencias de conversión	139		(328)			(189)
<b>TOTAL CAPITAL Y RESERVAS</b>	<b>82.572</b>	<b>12.068</b>	<b>(328)</b>	<b>—</b>	<b>(148)</b>	<b>94.164</b>

### a) Capital social

El capital social de la sociedad dominante está representado por 15.012.747 acciones ordinarias al portador de 1.000 ptas. de valor nominal cada una.

El Consejo de Administración celebrado el 26 de septiembre de 1995 acordó el aumento de capital, en ejecución de la delegación conferida por la Junta General de Accionistas del 28 de junio de 1995, por 6.756 millones de pesetas con cargo íntegramente a la cuenta de "Reservas voluntarias" aumentando en 450 pesetas el valor nominal de cada una de las acciones en la que se encuentra dividido el capital. La escritura de la ampliación de capital fue inscrita en el Registro Mercantil el día 8 de noviembre de 1995.

Todas las acciones tienen los mismos derechos y se encuentran totalmente suscritas y desembolsadas.

Los títulos acciones representativos del capital social de Fomento de Construcciones y Contratas, S.A. están admitidos a negociación oficial en las cuatro Bolsas españolas (Madrid, Barcelona, Bilbao y Valencia) a través del sistema de interconexión bursátil (Mercado Continuo).

En relación a la parte de capital poseído por otras empresas, directamente o por medio de sus filiales, cuando sea igual o superior al 10%, hay que indicar que la empresa B1998, S.L., según la información que nos ha facilitado en cumplimiento de la legislación vigente, posee una participación del 56,53% del capital social de la sociedad dominante.

#### **b) Prima de emisión**

El Texto Refundido de la Ley de Sociedades Anónimas permite, expresamente, la utilización del saldo de la prima de emisión para ampliar el capital y no establece restricción específica alguna en cuanto a la disponibilidad de su saldo para otros fines.

#### **c) Reserva legal**

De acuerdo con el Texto Refundido de la Ley de Sociedades Anónimas, debe destinarse una cifra igual al 10% del beneficio del ejercicio a la reserva legal hasta que ésta alcance, al menos el 20% del capital. La reserva legal no puede distribuirse a los accionistas, excepto en caso de liquidación.

La reserva legal podrá utilizarse para aumentar el capital en la parte de su saldo que exceda del 10% del capital ya aumentado.

Salvo para la finalidad mencionada anteriormente, y mientras no supere el 20% del capital social, esta reserva sólo podrá destinarse a la compensación de pérdidas y siempre que no existan otras reservas disponibles suficientes para este fin.

#### **d) Acciones propias**

A 31 de diciembre de 1995, la sociedad dominante poseía 289.047 acciones propias que suponen un 1,925% del capital social, siendo su valor neto en libros de 2.620 millones de pesetas.

Por otra parte, la sociedad Portland Valderrivas, S.A. posee 49.326 acciones de Fomento de Construcciones y Contratas, S.A., figurando en los registros contables de la citada sociedad del Grupo por un importe neto de 447 millones de pesetas. Dicha participación representa un 0,33% del capital social de Fomento de Construcciones y Contratas, S.A.

Del conjunto de las reservas se considera indisponible la cantidad de 2.933 millones de pesetas en tanto las acciones propias que posee Fomento de Construcciones y Contratas, S.A. así como las acciones que de esta última posee Portland Valderrivas, S.A. no sean enajenadas o amortizadas. Esta cifra es coincidente con el importe



al que están valoradas en el activo del balance consolidado las acciones indicadas en los dos párrafos precedentes, de acuerdo con lo indicado en la nota 3.j), es decir, a valor de cotización media del último trimestre del ejercicio y una vez eliminados 134 millones de pesetas como consecuencia de las operaciones de compraventa habidas entre empresas del Grupo.

El movimiento en el ejercicio ha sido el siguiente:

	Número de acciones	Importe
<b>Saldo a 31.12.94:</b>		
Fomento de Construcciones y Contratas, S.A.	285.531	3.436
Portland Valderrivas, S.A.	49.326	632
Resto	300	5
	335.157	4.073
Compras:		
Fomento de Construcciones y Contratas, S.A.	3.516	33
	(300)	(5)
Enajenaciones		
Total	338.373	4.101
Provisión dotada en el ejercicio		(1.168)
<b>Saldo neto a 31.12.95</b>	<b>338.373</b>	<b>2.933</b>

#### e) Reservas en sociedades consolidadas por integración global y puestas en equivalencia

Los importes que componen este concepto para cada una de las sociedades más significativas, incluyendo en su caso las sociedades dependientes de ellas son:

Asesoría Financiera y de Gestión, S.A.	10.524
Grupo Valderrivas	7.813
Corporación Financiera Hispánica, S.A.	5.956
FCC Medio Ambiente, S.A.	2.857
FCC Agua y Entorno Urbano, S.A.	2.519
Servicios Especiales de Limpieza, S.A.	1.537
Servicios de Levante, S.A.	1.114
Castellana de Servicios, S.A.	1.047
Resto	785
<b>Reservas en sociedades consolidadas por integración global</b>	<b>34.152</b>
<b>Reservas en sociedades puestas en equivalencia</b>	<b>30</b>

### 13. SOCIOS EXTERNOS

Este epígrafe del balance consolidado adjunto recoge la parte proporcional del neto patrimonial y los resultados del ejercicio después de impuestos de aquellas sociedades en que participan los accionistas minoritarios del Grupo. Su movimiento durante el ejercicio ha sido el siguiente:

<b>Saldo a 31.12.94</b>	<b>47.581</b>
Resultados del ejercicio	5.844
Ampliación de capital de Grucycsa, S.A.	10.115
Incorporación de sociedades al Grupo	1.355
Distribución de dividendos	(2.296)
Bajas por adquisiciones adicionales en sociedades que se consolidan por integración global y otros movimientos	(947)
<b>Saldo a 31.12.95</b>	<b>61.652</b>

Los "Accionistas por desembolsos no exigidos" reflejados en el balance consolidado adjunto corresponden, principalmente, a la ampliación de capital de Grucycsa, S.A. indicada en el cuadro anterior, de los que se han desembolsado 1.255 millones de pesetas en enero de 1996.

La composición del saldo al cierre del ejercicio por conceptos, de las principales sociedades con socios externos es:

	Neto patrimonial			TOTAL
	Capital	Reservas	Resultados	
Grupo Valderrivas	1.837	40.517	5.243	47.597
Grucycsa, S.A.	9.996	252	206	10.454
Compañía Concesionaria del Túnel de Sóller, S.A.	1.205	—	—	1.205
Cemusa, Corporación Europea de Mobiliario Urbano, S.A.	338	618	189	1.145
Resto	1.382	(337)	206	1.251
	<b>14.758</b>	<b>41.050</b>	<b>5.844</b>	<b>61.652</b>

### 14. SUBVENCIONES

En el balance consolidado adjunto figuran las subvenciones recibidas en su día por 2.137 millones de pesetas, habiéndose aplicado a la cuenta de pérdidas y ganancias 814 millones de pesetas, de los cuales 102 millones de pesetas corresponden al ejercicio cerrado a 31 de diciembre de 1995.

### 15. PROVISIONES PARA RIESGOS Y GASTOS

#### a) Provisiones

El saldo de este epígrafe comprende aquellas provisiones establecidas fundamentalmente en base a un criterio de prudencia, para atender contingencias de carácter general y extraordinario. En el ejercicio se han aplicado a los fines previstos las provisiones que se establecieron en ejercicios anteriores.

**b) Fondo de reversión**

Las sociedades dotan el fondo de reversión de acuerdo con lo mencionado en la nota 3.n).

El movimiento en el ejercicio ha sido el siguiente:

<b>Saldo a 31.12.94</b>	<b>1.483</b>
Dotaciones	251
Bajas y reversiones	(176)
<b>Saldo a 31.12.95</b>	<b>1.558</b>

**16. DEUDAS NO COMERCIALES**

a) Los vencimientos de las deudas a largo plazo para cada uno de los diferentes epígrafes del balance consolidado adjunto son los siguientes:

	1997	1998	1999	2000	2001 y siguientes	TOTAL
Deudas con entidades de crédito	9.934	3.922	6.309	5.818	6.152	32.135
Deudas con recurso limitado						
por financiación de proyectos	430	522	654	774	8.841	11.221
Administraciones públicas	193	135	125	119	2.844	3.416
Resto acreedores	479	366	426	341	1.158	2.770
Desembolsos pendientes sobre acciones no exigidos	201	—	—	—	—	201
	<b>11.237</b>	<b>4.945</b>	<b>7.514</b>	<b>7.052</b>	<b>18.995</b>	<b>49.743</b>

El saldo del epígrafe "Deudas con recurso limitado por financiación de proyectos" corresponde a las cantidades pendientes de pago relacionadas con las inversiones efectuadas en determinados proyectos, principalmente, la explotación y suministro de agua en Vigo. Su amortización se realiza con los ingresos generados por la explotación de los servicios correspondientes, sin que exista ningún otro tipo de responsabilidad para las sociedades del Grupo en el caso de que los fondos generados durante el período de vida de la deuda no cubran la totalidad del crédito más los intereses. El tipo de interés medio de estas deudas se fija en base al Mibor más un adicional según mercado.

El tipo de interés medio de las deudas con entidades de crédito a largo plazo es el Mibor más el 0,30%.

El contenido del epígrafe "Administraciones públicas" se expone en el apartado 18 de esta Memoria al desarrollar la situación fiscal.

b) Las deudas a corto plazo con empresas asociadas recogen los saldos por operaciones de tráfico, así como aquéllos por cuenta corriente y préstamos con las empresas asociadas. Los préstamos se remuneran a tipos de interés de mercado.

c) Tal como se indicó al desarrollar el epígrafe de "Existencias", nota 10, y el de "Clientes por ventas y prestaciones de servicios", nota 11, existen préstamos bancarios, a largo y corto plazo, con garantía hipotecaria por 5.578 millones y con garantía sobre efectos a cobrar por 954 millones.

El límite de las pólizas de crédito concedidas al Grupo asciende a 119.156 millones de pesetas, de las cuales a 31 de diciembre de 1995 había disponibles 76.675 millones de pesetas.

## 17. PROVISIONES PARA OPERACIONES DE TRAFICO

La composición de este capítulo del balance de situación consolidado adjunto es la siguiente:

Provisión para reclamaciones	9.470
Provisión para liquidación de obras	3.264
<b>Total</b>	<b>12.734</b>

La provisión para reclamaciones cubre los pasivos contingentes que pudieran derivarse de las realizadas por terceros, como consecuencia de operaciones de tráfico.

La provisión para liquidación de obras tiene por objeto hacer frente a los gastos que se originan en las mismas una vez terminadas, hasta que se produce su liquidación definitiva.

## 18. SITUACION FISCAL

Los saldos con Hacienda Pública que se recogen en los epígrafes de "Administraciones públicas" del balance de situación consolidado, tanto en el activo como en el pasivo del mismo son los siguientes:

### *1) Largo plazo*

El saldo acreedor de 3.416 millones de pesetas corresponde al Impuesto sobre Beneficios diferido que se devengará fiscalmente en ejercicios posteriores a 1996.

Dicho pasivo, que no devenga interés alguno, corresponde básicamente al 35% de las cantidades amortizadas aceleradamente por los elementos adquiridos por la sociedad dependiente Portland Valderrivas, S.A. afectos a las ventajas fiscales del Real Decreto-Ley 2/1985 de 30 de abril. El devengo fiscal que se muestra en la nota 16 de esta Memoria, se produce en función de los años de vida útil de los elementos afectos.

**II) Corto plazo**

## Saldos deudores:

— Impuesto sobre Sociedades anticipado	5.366
— Impuesto sobre el Valor Añadido a recuperar	7.579
— Devolución de impuestos, retenciones de sociedades transparentes y otros conceptos	4.205
	<b>17.150</b>

## Saldos acreedores:

— Retenciones a cuenta sobre la Renta de las Personas Físicas y del Impuesto sobre Sociedades (Rentas del trabajo y rentas del capital mobiliario)	5.046
— Impuesto sobre Sociedades diferido	6.237
— Impuesto sobre Sociedades a pagar	6.213
— Impuesto sobre el Valor Añadido	11.083
— Tasas sobre certificaciones de obras y servicios y otros conceptos	1.514
— Expedientes en curso por compensación de impuestos	1.871
	<b>31.964</b>

**Conciliación del resultado con la base imponible del Impuesto sobre Sociedades:**

Resultado contable consolidado del ejercicio			<b>28.030</b>
	Aumentos	Disminuciones	
Eliminaciones de consolidación	1.707		1.707
Diferencias permanentes	4.242	2.984	1.258
Resultado contable consolidado ajustado			<b>30.995</b>
Diferencias temporales:			
— Con origen en el ejercicio	10.541	7.426	3.115
— Con origen en ejercicios anteriores	2.676	505	2.171
<b>Base imponible consolidada (resultado fiscal)</b>			<b>36.281</b>

El importe de las deducciones y bonificaciones aplicadas por el Grupo consolidado han ascendido a 1.523 millones de pesetas.

a) En general el Grupo Fomento de Construcciones y Contratas activa el impuesto anticipado correspondiente a las diferencias temporales, sin embargo pueden existir variaciones en la base imponible cuyo impuesto correspondiente no es activado, recogiendo dicho particular en el cuadro anterior como "Diferencias permanentes".

b) Las variaciones por diferencias temporales se producen básicamente por los conceptos que se indican a continuación:

b.1) Como aumentos figuran las dotaciones a las provisiones para insolvencias de clientes, existencias y responsabilidades, cuya deducibilidad fiscal se producirá en ejercicios siguientes cuando se cumplan las

condiciones establecidas por la legislación fiscal. El impuesto anticipado correspondiente a estos conceptos ha sido recogido en el activo del balance.

- b.2) Como disminuciones se recogen las cuotas de arrendamiento financiero pagadas que son deducibles fiscalmente con anterioridad a su consideración como gasto contable, las operaciones financieras con rendimiento implícito que fiscalmente se consideran como ingreso al vencimiento de las mismas, la amortización acelerada de activos fijos nuevos según RDL 3/1993 y los resultados del ejercicio de las Uniones Temporales de Empresas que se incluirán en la base del Impuesto sobre Sociedades del ejercicio siguiente. El impuesto diferido correspondiente a estos conceptos ha sido recogido en el pasivo del balance.

Fomento de Construcciones y Contratas, S.A. y otras sociedades del Grupo realizan inversiones mediante contratos de arrendamiento financiero con objeto de rentabilizar los recursos financieros al diferir, de acuerdo con la legislación fiscal, el pago del Impuesto sobre Sociedades por las cuotas devengadas del arrendamiento financiero.

Fomento de Construcciones y Contratas, S.A., como sociedad resultante de la fusión habida en 1992, entre Construcciones y Contratas, S.A. y Fomento de Obras y Construcciones, S.A., se ha subrogado en las responsabilidades de éstas. Habiéndose pasado inspección, por lo que se refiere a Construcciones y Contratas, S.A., para la totalidad de los impuestos que le son de aplicación hasta el ejercicio 1991 y por Fomento de Obras y Construcciones, S.A. hasta 1990. No obstante, las actas levantadas en dichas inspecciones tienen el carácter de previas hasta que sean inspeccionadas las Uniones Temporales y las sociedades que tributan en Régimen de Transparencia Fiscal con Fomento de Construcciones y Contratas, S.A.

El resto de sociedades dependientes que forman el Grupo y Uniones Temporales de Empresas, tienen abiertos a inspección, en general, los últimos 5 ejercicios.

De los criterios que las autoridades fiscales pudieran adoptar en relación con los ejercicios abiertos a inspección podrían derivarse pasivos fiscales de carácter contingente no susceptibles de cuantificación objetiva. No obstante, los administradores de la sociedad dominante estiman que los pasivos resultantes de esta situación no serían de importancia.

De conformidad con el expediente 18/89, el Grupo FCC está acogido al régimen de declaración consolidada del Impuesto sobre Sociedades integrándose en dicho régimen todas las sociedades que cumplen los requisitos establecidos por la legislación fiscal.

## 19. GARANTIAS COMPROMETIDAS CON TERCEROS Y OTROS PASIVOS CONTINGENTES

Entre los compromisos de las sociedades se incluyen los correspondientes a la responsabilidad normal de las empresas constructoras por la ejecución y terminación de sus contratos de obra, tanto los suscritos por las sociedades directamente como los formalizados por las Uniones Temporales en que participan.

Al 31 de diciembre de 1995, el Grupo tenía prestados avales ante terceros que en su mayor parte corresponden a avales ante organismos públicos y clientes privados para garantizar el buen fin de la ejecución de obras y contratos de saneamiento urbano, por un importe de 144.465 millones de pesetas.

## 20. INGRESOS Y GASTOS

### a) Transacciones efectuadas con asociadas

La cifra de negocios de la cuenta de pérdidas y ganancias consolidada adjunta, incluye 5.238 millones de pesetas de facturación de las empresas del Grupo a empresas asociadas.

**b) Cifra de negocios**

La distribución del importe neto de la cifra de negocios correspondiente a las diversas actividades del Grupo ha sido la siguiente:

	1995	1994
Construcción	239.849	225.257
Medio Ambiente	93.337	93.109
Agua y Entorno Urbano	25.006	22.371
Inmobiliaria	12.117	6.342
Grucycsa	12.128	8.435
Cementera	39.828	37.476
Eliminaciones por operaciones intragrupo	(14.457)	(7.269)
	<b>407.808</b>	<b>385.721</b>

Del importe neto de la cifra de negocios 22.362 millones de pesetas se realizan en el extranjero.

Prácticamente la totalidad de la cifra de negocios de la actividad de construcción se realiza como contratista principal.

La cifra de negocios de la actividad de construcción por tipología de obras es la siguiente:

Ingeniería civil	126.365
Edificación residencial	48.355
Edificación no residencial	65.129
	<b>239.849</b>

El importe de obra realizada por subcontratistas asciende a 117.583 millones de pesetas.

La cifra de negocios de la actividad de construcción, según la naturaleza del cliente es la siguiente:

Estado	60.213
Comunidades Autónomas	55.360
Ayuntamientos	19.524
Organismos autónomos y empresas públicas	21.464
Sector privado	83.288
	<b>239.849</b>

La cartera de pedidos del sector de construcción al cierre del ejercicio presentaba las siguientes características:

	Contratos en curso	Contratos pendientes de comenzar	Total cartera de pedidos	Distribución geográfica			
				Andalucía	Cataluña	Madrid	Resto
Ingeniería civil	153.449	15.164	168.613	20.526	41.185	14.218	92.684
Edificación residencial	48.235	8.015	56.250	7.105	3.046	32.765	13.334
Edificación no residencial	63.485	5.827	69.312	3.952	17.584	11.862	35.914
	<b>265.169</b>	<b>29.006</b>	<b>294.175</b>	<b>31.583</b>	<b>61.815</b>	<b>58.845</b>	<b>141.932</b>

### c) Personal

El número medio de personas empleadas en el ejercicio por las sociedades ha sido el siguiente:

— Directores y titulados grado superior	1.132
— Técnicos titulados grado medio	1.343
— Administrativos y asimilados	2.780
— Resto personal asalariado	28.914
	<b>34.169</b>

Del total anterior, 7.376 empleados corresponden a la actividad de construcción, de los cuales 2.424 son fijos.

### d) Resultados de consolidación

A continuación se muestra la aportación al resultado atribuible a la sociedad dominante de las principales sociedades integrantes del Grupo:

Asesoría Financiera y de Gestión, S.A.	5.181
Fomento de Construcciones y Contratas, S.A.	2.867
Grupo Valderrivas	1.888
Grupo FCC Construcción	1.021
Resto	1.904
	<b>12.861</b>

## 21. OTRA INFORMACION

Los importes devengados por remuneraciones a los miembros del Consejo de Administración de Fomento de Construcciones y Contratas, S.A., a satisfacer por la misma o cualquiera de las sociedades del Grupo, multigrupo o asociadas han sido de 174 millones de pesetas por sueldos, 170 millones de pesetas por la participación en beneficios y 13 millones de pesetas por dietas.

No existen anticipos, ni créditos, ni otro tipo de garantía concedidos al Consejo de Administración, así como tampoco obligaciones contraídas en materia de pensiones y de seguros de vida respecto de los miembros antiguos y actuales del Consejo de Administración.



## 22. CUADRO DE FINANCIACION

ORIGENES	1995	1994
Recursos procedentes de las operaciones	34.345	33.839
Aportaciones de socios externos	2.684	—
Subvenciones en capital	726	98
Enajenación de inmovilizado material y financiero	1.786	4.892
Enajenación de acciones de la sociedad dominante	5	13.951
Deudas a largo plazo	9.157	13.601
Recursos obtenidos por enajenación de sociedades consolidadas	—	699
Cancelación o trasposos a corto plazo de inmovilizaciones financieras	250	487
Disminución del capital circulante	2.212	—
	<b>51.165</b>	<b>67.567</b>
APLICACIONES	1995	1994
Gastos de establecimiento	651	116
Adquisiciones de inmovilizado:		
Inmovilizado inmaterial	8.641	5.399
Inmovilizado material	15.837	11.064
Inmovilizado financiero	7.779	5.184
Adquisición de acciones de la sociedad dominante	32.257	21.647
Dividendos	33	3.079
Fondo de comercio de consolidación	4.364	3.860
Recursos aplicados por adquisición de participaciones en sociedades consolidadas	1.626	1.030
Cancelación o traspaso a corto plazo de deuda a largo	2.424	597
Traspaso de existencias a inmovilizado	7.455	12.232
Efecto de la variación del capital circulante por cambios en el perímetro de consolidación	—	1.857
Aumento del capital circulante	2.355	324
	—	22.825
	<b>51.165</b>	<b>67.567</b>

VARIACION DEL CAPITAL CIRCULANTE	1995		1994	
	Aumentos	Disminuciones	Aumentos	Disminuciones
Existencias	9.502		1.206	
Deudores		2.776		3.453
Acreedores		4.783	4.537	
Inversiones financieras temporales		5.408	19.083	
Tesorería	1.158		1.401	
Ajustes por periodificación	95		51	
	<b>10.755</b>	<b>12.967</b>	<b>26.278</b>	<b>3.453</b>
Aumento del capital circulante	—	—	—	22.825
Disminución del capital circulante	2.212	—	—	—
	<b>12.967</b>	<b>12.967</b>	<b>26.278</b>	<b>26.278</b>

Conciliación del resultado contable del ejercicio con los recursos procedentes de las operaciones que se muestran como origen en el cuadro de financiación anterior:

	1995	1994
Resultado ordinario del ejercicio neto de impuestos	18.853	17.491
Amortizaciones	14.636	14.116
Ingresos a distribuir en varios ejercicios	52	1.134
Gastos a distribuir en varios ejercicios	(315)	34
Provisiones para riesgos y gastos	571	193
Resultados de sociedades puestas en equivalencia	323	362
Dividendos distribuidos por sociedades puestas en equivalencia	348	335
Impuestos diferidos	(139)	(179)
Variación de las provisiones de inmovilizaciones financieras	16	353
<b>Recursos procedentes de las operaciones</b>	<b>34.345</b>	<b>33.839</b>

## 23. CUENTA DE PERDIDAS Y GANANCIAS ANALITICA

	31.12.95		31.12.94	
	Importe	%	Importe	%
Importe neto de la cifra de negocios	407.808	100,00	385.721	100,00
+ Otros ingresos de explotación	2.955	0,72	3.709	0,96
+ Variación de existencias de productos terminados y en curso de fabricación	3.238	0,79	1.469	0,38
+ Trabajos efectuados por el Grupo para el inmovilizado	5.873	1,44	4.611	1,20
<b>Valor de la producción</b>	<b>419.874</b>	<b>102,96</b>	<b>395.510</b>	<b>102,54</b>
- Compras netas	78.024	19,13	67.117	17,40
+ Variación de existencias comerciales, de materiales y otras materias consumibles	6.205	1,52	1.091	0,28
- Gastos externos y de explotación	171.759	42,12	157.214	40,76
- Gastos de personal	125.463	30,77	121.086	31,39
<b>Resultado bruto de explotación</b>	<b>50.833</b>	<b>12,46</b>	<b>51.184</b>	<b>13,27</b>
- Dotaciones para amortizaciones de inmovilizado	13.510	3,31	12.865	3,34
- Dotaciones al fondo de reversión	251	0,06	193	0,05
- Insolvencias de créditos y variación de las provisiones de tráfico	4.672	1,15	6.520	1,69
<b>Resultado neto de explotación</b>	<b>32.400</b>	<b>7,94</b>	<b>31.606</b>	<b>8,19</b>
+ Ingresos financieros	10.291	2,52	9.982	2,59
- Gastos financieros	13.122	3,22	12.717	3,30
- Variaciones de provisiones de inversiones financieras	(58)	(0,01)	1.257	0,33
<b>Resultados financieros</b>	<b>(2.773)</b>	<b>(0,68)</b>	<b>(3.992)</b>	<b>(1,03)</b>
- Participación en pérdidas de sociedades puestas en equivalencia	323	0,08	362	0,09
- Amortización del fondo de comercio de consolidación	1.126	0,28	1.251	0,32
<b>Resultado de las actividades ordinarias</b>	<b>28.178</b>	<b>6,91</b>	<b>26.001</b>	<b>6,74</b>
+ Beneficios procedentes del inmovilizado e ingresos excepcionales	853	0,21	6.219	1,61
- Pérdidas procedentes del inmovilizado y gastos excepcionales	758	0,19	4.298	1,11
- Variación de las provisiones de inmovilizado material e inmaterial	243	0,06	20	0,01

	31.12.95		31.12.94	
	Importe	%	Importe	%
<b>Resultado antes de impuestos</b>	<b>28.030</b>	<b>6,87</b>	<b>27.902</b>	<b>7,23</b>
- Impuesto sobre beneficios	9.325	2,29	8.510	2,21
<b>Resultado consolidado del ejercicio (Beneficio)</b>	<b>18.705</b>	<b>4,59</b>	<b>19.392</b>	<b>5,03</b>
- Resultado atribuido a socios externos (Beneficio)	5.844	1,43	5.370	1,39
<b>Resultado del ejercicio atribuido a la sociedad dominante (Beneficio)</b>	<b>12.861</b>	<b>3,15</b>	<b>14.022</b>	<b>3,64</b>

## ANEXO I

## SOCIEDADES DEPENDIENTES CONSOLIDABLES

	Valor neto en libros		% Participación nominal y sociedad titular
<b>AREA DE CONSTRUCCION</b>			
FCC Construcción, S.A. Balmes, 36 - Barcelona (a)	6.028	99,99 0,01	Fomento de Construcciones y Contratas, S.A. Europea de Gestión, S.A. Unipersonal
Auxiliar de Pipe Lines, S.A. Acanto, 22 - Madrid	47	99,99 0,01	FCC Construcción, S.A. Sincler, S.A. Unipersonal
Binatéc Al Maghreb, S.A. 213, Rond-Point de L'Europe - Casablanca (Marruecos)	10	99,4 0,1 0,1 0,1 0,1 0,1	FCC International B.V. Contratas y Ventas, S.A. Ibérica de Servicios y Obras, S.A. Mantenimiento de Infraestructuras, S.A. Megaplas, S.A. Proyectos y Servicios, S.A. Servicios y Procesos Ambientales, S.A.
Cobetar Sociedade de Construções, S.A. Rua da Constituição, 797-4 <sup>o</sup> - Oporto (Portugal) (a)	755	99,96 0,01 0,01 0,01 0,01	FCC International B.V. Especialidades Eléctricas, S.A. FCC Inmobiliaria, S.A. Participaciones Teide, S.A. Proyectos y Servicios, S.A.
Construcción y Filiales Mexicanas, S.A. de C.V. Mariano Escobedo, 3-5 - México D.F. - México (a)	40	99,99 0,01	FCC International B.V. Proyectos y Servicios, S.A.
Contratas y Ventas, S.A. Asturias, 41 - Oviedo (a)	252	99,99 0,01	FCC Construcción, S.A. Sincler, S.A. Unipersonal
Compañía Concesionaria del Túnel de Sóller, S.A. Porto Pi, 8 - Palma de Mallorca (d)	1.453	56,53	FCC Construcción, S.A.
Ibérica de Enclaves, S.A. Arquitecto Gaudí, 4 - Madrid -Industrias auxiliares de la construcción-	83	99,99 0,01	FCC Construcción, S.A. Sincler, S.A. Unipersonal
Ibérica de Servicios y Obras, S.A. Federico Salmón, 13 - Madrid (b) -Industrias auxiliares de la construcción-	250	99,99 0,01	FCC Construcción, S.A. Sincler, S.A. Unipersonal
Mantenimiento de Infraestructuras, S.A. Avda. General Perón, 36 - Madrid (c)	50	99,99 0,01	FCC Construcción, S.A. Sincler, S.A. Unipersonal
Megaplas, S.A. San Norberto, 18 - Madrid (b) -Industrias auxiliares de la construcción-	340	99,99 0,01	FCC Construcción, S.A. Sincler, S.A. Unipersonal
Participaciones Teide, S.A. Avda. General Perón, 36 - Madrid -Sociedad de cartera-	119	99,99 0,01	FCC Construcción, S.A. Sincler, S.A. Unipersonal
Prefabricados Delta, S.A. Arquitecto Gaudí, 4 - Madrid -Industrias auxiliares de la construcción-	198	99,99 0,01	FCC Construcción, S.A. Sincler, S.A. Unipersonal

	Valor neto en libros		% Participación nominal y sociedad titular
Proyectos y Servicios, S.A. Agustín de Foxá, 27 - Madrid (b) -Ingeniería-	87	99,99 0,01	FCC Construcción, S.A. Sincler, S.A. Unipersonal
Puerto Cala Merced, S.A. Arquitecto Gaudí, 4 - Madrid -Explotación puertos deportivos-	10	99,99 0,01	FCC Construcción, S.A. Sincler, S.A. Unipersonal
Servicios y Procesos Ambientales, S.A. Avda. General Perón, 36 - Madrid (c)	184	99,99 0,01	FCC Construcción, S.A. Sincler, S.A. Unipersonal
Sincler, S.A. Unipersonal Federico Salmón, 13 - Madrid -Industrias auxiliares de la construcción-	9	100	FCC Construcción, S.A.
Técnicas y Servicios Mineros, S.A. Federico Salmón, 13 - Madrid -En proceso de liquidación-	11	99,99 0,01	FCC Construcción, S.A. Sincler, S.A. Unipersonal
<b>AREA DE MEDIO AMBIENTE</b>			
FCC Medio Ambiente, S.A. Federico Salmón, 13 - Madrid (a)	2.240 74	97,96 2,04	Fomento de Construcciones y Contratas, S.A. Corporación Financiera Hispánica, S.A.
Alfonso Benítez, S.A. Ronda Muleros, s/n - Jerez de la Frontera (Cádiz) (a)	62	99,95 0,05	FCC Medio Ambiente, S.A. International Services Inc., S.A. Unipersonal
Castellana de Servicios, S.A. Federico Salmón, 13 - Madrid (a)	1	99,98 0,02	FCC Medio Ambiente, S.A. International Services Inc., S.A. Unipersonal
Compañía Catalana de Servicios, S.A. Balmes, 36 - Barcelona (a)	5	99,98 0,02	FCC Medio Ambiente, S.A. International Services Inc., S.A. Unipersonal
Corporación Inmobiliaria Ibérica, S.A. Balmes, 36 - Barcelona -Inmobiliaria-	74	99,99 0,01	FCC Medio Ambiente, S.A. International Services Inc., S.A. Unipersonal
Empresa Malagueña Mixta de Limpieza, S.A. Camino Torre del Río, 81 - Málaga (b)	357	51	Fomento de Construcciones y Contratas, S.A.
Focsa Services, U.K. Ltd. (a) Brook House-Oldham Road-Middleton- Manchester M24 1BW	278	100	FCC International B.V.
Focsa Serviços de Saneamento Urbano de Portugal, S.A. Rua Castilho, 75-1º - Lisboa (a)	—	99,2 0,2 0,2 0,2 0,2	FCC International B.V. Alfonso Benítez, S.A. Castellana de Servicios, S.A. Europea de Gestión, S.A. Unipersonal Servicios Especiales de Limpieza, S.A.
Fospuca, C.A. Edif. Delta 5º Avda. Fco. Miranda - Caracas (Venezuela)	31	60	FCC International B.V.
Fospuca Baruta, C.A. Edif. Delta 5º Avda. Fco. Miranda - Caracas (Venezuela)	25	99,90 0,10	Fospuca, C.A. Fospuca Miranda, C.A.
Fospuca Carrizal, C.A. Edif. Delta 5º Avda. Fco. Miranda - Caracas (Venezuela)	—	99,90 0,10	Fospuca, C.A. Fospuca Miranda, C.A.

**GRUPO CONSOLIDADO**

	Valor neto en libros		% Participación nominal y sociedad titular
Fospuca Libertador, C.A. Edif. Delta 5ª Avda. Fco. Miranda - Caracas (Venezuela)	—	99,90 0,10	Fospuca, C.A. Fospuca Miranda, C.A.
Fospuca Miranda, C.A. Edif. Delta 5ª Avda. Fco. Miranda - Caracas (Venezuela)	1	100	Fospuca, C.A.
Fospuca Nueva Esparta, C.A. Edif. Delta 5ª Avda. Fco. Miranda - Caracas (Venezuela)	—	100	Fospuca, C.A.
Fospuca Puerto Cabello, C.A. Edif. Delta 5ª Avda. Fco. Miranda - Caracas (Venezuela)	—	100	Fospuca, C.A.
International Services Inc., S.A. Unipersonal Arquitecto Gaudí, 4 - Madrid	10	100	FCC Medio Ambiente, S.A.
Limpiezas e Higiene de Cartagena, S.A. Sor Francisca Armendariz, 6 - Cartagena (Murcia) (a)	45	90	FCC Medio Ambiente, S.A.
Municipal de Serveis, S.A. Plaça de Salt, 1 - Girona	16	80	FCC Medio Ambiente, S.A.
Saneamiento Ambiental de Galicia, S.A. Camelias, 36 - Vigo (Pontevedra)	67	67	FCC Medio Ambiente, S.A.
Saneamiento y Servicios, S.A. Ronda Vigilancia, s/nº - Cádiz (a)	10	99,98 0,02	FCC Medio Ambiente, S.A. International Services Inc., S.A. Unipersonal
Serveis d'Escombreries i Neteja, S.A. Lluís Companys, 3 - Lleida (a)	4	99,94 0,06	FCC Medio Ambiente, S.A. International Services Inc., S.A. Unipersonal
Servicios de Levante, S.A. Ctra. de Valencia, Km. 3 - Castellón de la Plana (a)	10	99,98 0,02	FCC Medio Ambiente, S.A. International Services Inc., S.A. Unipersonal
Servicios Especiales de Limpieza, S.A. Federico Salmón, 13 - Madrid (a) -Limpieza edificios industriales-	34	99,99 0,01	FCC Medio Ambiente, S.A. International Services Inc., S.A. Unipersonal
<b>AREA DE AGUA Y ENTORNO URBANO</b>			
FCC Agua y Entorno Urbano, S.A. Federico Salmón, 13 - Madrid (a)	8.081	99,99 0,01	Fomento de Construcciones y Contratas, S.A. Europea de Gestión, S.A. Unipersonal
<b>Depuración y distribución de aguas</b>			
Abastecimientos y Saneamientos del Norte, S.A. Uruguay, 11 - Vigo (a)	70	70	Seragua, S.A.
Aguas y Servicios del Huesna, A.I.E. Avda. Carlos V, 20 - Sevilla (b)	240	33,33	Fomento de Construcciones y Contratas, S.A.
Asturiana de Ingeniería y Gestión Ambiental, S.A. Marcos Peñarroyo, 4 - Oviedo	44	99,98 0,02	Seragua, S.A. Compañía General de Servicios Empresariales, S.A. Unipersonal
E.M.D.C. - Estación Depuradora de Aguas Residuales Sur, S.A. Federico Salmón, 13 - Madrid	—	70	Fomento de Construcciones y Contratas, S.A.

	Valor neto en libros		% Participación nominal y sociedad titular
Focsa Venezuela, Focsaven, C.A. Edif. Delta Av. Fco. Miranda - Caracas (Venezuela)	4	100	FCC International B.V.
Seragua, S.A. Federico Salmón, 13 - Madrid (a)	4.613	99,99 0,01	FCC Agua y Entorno Urbano, S.A. Industrial de Limpiezas y Servicios, S.A. Unipersonal
Tratamiento Industrial de Aguas, S.A. Federico Salmón, 13 - Madrid	108	99,99 0,01	Seragua, S.A. Industrial de Limpiezas y Servicios, S.A. Unipersonal
Viasa, S.A. Plaza Bruel, 1 - Empuriabrava (Girona)	468	99,95 0,05	Seragua, S.A. Industrial de Limpiezas y Servicios, S.A. Unipersonal
<b>Tratamiento de residuos</b>			
Adobs Orgánics, S.L. Puig - Pont de Vilomara y Rocafo (Barcelona)	4	60	Seragua, S.A.
Andaluza de Gestión Ambiental, S.A. Av. Kansas City, 9 - Sevilla	10	99,98 0,01 0,01	T.P.A., Técnicas de Protección Ambiental, S.A. FCC Agua y Entorno Urbano, S.A. Fomento de Construcciones y Contratas, S.A.
Industrial de Limpiezas y Servicios, S.A. Unipersonal Federico Salmón, 13 - Madrid	50	100	FCC Agua y Entorno Urbano, S.A.
Ingetma, S.A. Juan Bautista Zabala, 12 - Guecho (Vizcaya)	28	75	T.P.A., Técnicas de Protección Ambiental, S.A.
T.P.A., Técnicas de Protección Ambiental, S.A. Federico Salmón, 13 - Madrid (a)	50	50	Industrial de Limpiezas y Servicios, S.A. Unipersonal
	50	50	FCC Agua y Entorno Urbano, S.A.
<b>Mobiliario urbano</b>			
Beta de Administración, S.A. Unipersonal Avda. General Perón, 36 - Madrid	10	100	Cemusa, Corporación Europea de Mobiliario Urbano, S.A.
Cemusa, Corporación Europea de Mobiliario Urbano, S.A. Francisco Sancha, 24 - Madrid (b)	313	55	FCC Agua y Entorno Urbano, S.A.
Cemusa Portugal, S.A. Rua Norberto de Oliveira, 7 Povoa de Santo Adriaio (Loures) (b)	227	100	Cemusa, Corporación Europea de Mobiliario Urbano, S.A.
Compañía de Servicios de Vending Cosevend, S.A. Francisco Sancha, 24 - Madrid	—	51	Cemusa, Corporación Europea de Mobiliario Urbano, S.A.
Conservación de Infraestructuras Urbanas, S.A. Federico Salmón, 13 - Madrid	46	99,98 0,01 0,01	FCC Agua y Entorno Urbano, S.A. Compañía General de Servicios Empresariales, S.A. Unipersonal Europea de Gestión, S.A. Unipersonal
Publimob, S.A. Balmes, 36 - Barcelona (b)	245	99,99 0,01	Cemusa, Corporación Europea de Mobiliario Urbano, S.A. Beta de Administración, S.A. Unipersonal



**GRUPO CONSOLIDADO**

	<b>Valor neto en libros</b>		<b>% Participación nominal y sociedad titular</b>
Servicios de Publicidad Urbanos, S.A. Atenas, Nave 197 C Pol. Ind. San Luis - Málaga	75	75	Cemusa, Corporación Europea de Mobiliario Urbano, S.A.
<b>Servicios de tráfico</b>			
Aparcamientos Concertados, S.A. Arquitecto Gaudí, 4 - Madrid (a)	198	99,99 0,01	Estacionamientos y Servicios, S.A. Industrial de Limpiezas y Servicios, S.A. Unipersonal
Estacionamientos y Servicios, S.A. Federico Salmón, 13 - Madrid (a)	2.098	99,99 0,01	FCC Agua y Entorno Urbano, S.A. Industrial de Limpiezas y Servicios, S.A. Unipersonal
Sistemas de Control y Comunicaciones, S.A. Federico Salmón, 13 - Madrid	50	99,98 0,01 0,01	FCC Agua y Entorno Urbano, S.A. Compañía General de Servicios Empresariales, S.A. Unipersonal Europea de Gestión, S.A. Unipersonal
<b>Inspección técnica de vehículos</b>			
Aragonesa de Servicios I.T.V., S.A. Federico Salmón, 13 - Madrid	87	99,99 0,01	General de Servicios ITV, S.A. Industrial de Limpiezas y Servicios, S.A. Unipersonal
General de Servicios I.T.V., S.A. Federico Salmón, 13 - Madrid (a)	469	99,99 0,01	FCC Agua y Entorno Urbano, S.A. Industrial de Limpiezas y Servicios, S.A. Unipersonal
I.T.V. Insular, S.A. Federico Salmón, 13 - Madrid	77	99,99 0,01	General de Servicios ITV, S.A. Industrial de Limpiezas y Servicios, S.A. Unipersonal
<b>AREA DE INMOBILIARIA</b>			
FCC Inmobiliaria, S.A. Acanto, 22 - Madrid (b)	17.112 1.922	90,06 9,94	Fomento de Construcciones y Contratas, S.A. Corporación Financiera Hispánica, S.A.
Asuntos Generales Inmobiliarios, S.A. Acanto, 22 - Madrid	447	62	FCC Inmobiliaria, S.A.
Centre Immobiliari de Catalunya, S.A. Pza. Urquinaona, 6 - Barcelona (b)	113	99,99 0,01	FCC Inmobiliaria, S.A. Europea de Gestión, S.A. Unipersonal
Construcciones Euromar, S.L. San Fernando, 52 - Alicante	408	51	FCC Inmobiliaria, S.A.
Servicios Índice, S.A. Acanto, 22 - Madrid	354	72,5	FCC Inmobiliaria, S.A.
<b>GRUCYCSA</b>			
Grucycsa, S.A. Pza. Pablo Ruiz Picasso, 1 - Madrid (a)	9.315 2.629	44,58 11,24	Fomento de Construcciones y Contratas, S.A. Portland Valderrivas, S.A.

	Valor neto en libros		% Participación nominal y sociedad titular
Calofrigar, S.A. Valentín Beato, 24-26 - Madrid -Instalaciones de refrigeración y calefacción-	191	99,99 0,01	Grucycsa, S.A. T.A.C.K. Inversiones, S.L. Unipersonal
Detrel, S.A. Jarama, km. 8,800 - Toledo -Mantenimiento e instalaciones eléctricas-	12	99,99 0,01	Jerónimo de Mesa, S.A. T.A.C.K. Inversiones, S.L. Unipersonal
Equipos y Procesos, S.A. Conde de Peñalver, 45 - Madrid (a) -Equipos y procesos industriales-	25	80,73	Sistemas y Vehículos de Alta Tecnología, S.A.
Especialidades Eléctricas, S.A. Acanto, 22 - Madrid (a) -Mantenimiento e instalaciones eléctricas-	44	99,99 0,01	Grucycsa, S.A. T.A.C.K. Inversiones, S.L. Unipersonal
Eurman, S.A. Valentín Beato, 24-26 - Madrid -Instalaciones de refrigeración y calefacción-	20	99,99 0,01	Internacional Tecair, S.A. T.A.C.K. Inversiones, S.L. Unipersonal
Falcón Contratas y Seguridad, S.A. C.E. Euronova, 3 Rda. Poniente, 2 Edif. 2 Tres Cantos - Madrid -Servicios de seguridad-	35	70	Grucycsa, S.A.
High Technology Vehicles, Inc. Centre Road, 1013 Willmington - Newcastle (EE.UU.) -Fabricación de maquinaria y equipos-	6	100	Sistemas y Vehículos de Alta Tecnología, S.A.
Internacional Tecair, S.A. Valentín Beato, 24-26 - Madrid (b) -Instalaciones de refrigeración y calefacción-	314	99,99 0,01	Grucycsa, S.A. T.A.C.K. Inversiones, S.L. Unipersonal
Jedemesa Servicios, S.L. Jarama, Km. 8,800 Pol. Ind. - Toledo -Mantenimiento e instalaciones eléctricas-	1 1	50 50	Jerónimo de Mesa, S.A. Detrel, S.A.
Jerónimo de Mesa, S.A. Jarama, Km. 8,800 Pol. Ind. - Toledo (b) -Mantenimiento e instalaciones eléctricas-	82	99,97 0,03	Grucycsa, S.A. T.A.C.K. Inversiones, S.L. Unipersonal
Logistic Activities, S.A. Avda. de la Industria, 18 - Coslada (Madrid)	720	60	Logística de Navarra, S.A.
Logística de Navarra, S.A. Abejeras, 30 - Pamplona -Logística del sector de automoción-	432	100	Grucycsa, S.A.
Sistemas y Vehículos de Alta Tecnología, S.A. Conde de Peñalver, 45-3º - Madrid -Equipos y procesos industriales-	30	99,98 0,01 0,01	Grucycsa, S.A. Compañía General de Servicios Empresariales, S.A. Unipersonal Europea de Gestión, S.A. Unipersonal
T.A.C.K. Inversiones, S.L. Unipersonal María de Molina, 40 - Madrid	1	100	Grucycsa, S.A.
Técnicas de Admón. y Mantenimiento Inmobiliario, S.A. Federico Salmón, 13 - Madrid (a) -Mantenimiento e instalaciones eléctricas-	154	99,97 0,03	Grucycsa, S.A. T.A.C.K. Inversiones, S.L. Unipersonal

**GRUPO CONSOLIDADO**

	Valor neto en libros		% Participación nominal y sociedad titular
<b>AREA CEMENTERA</b>			
Portland Valderrivas, S.A. José Abascal, 59 - Madrid (a)	4.753 4.654 1.555	35,86 9,54 2,83	Fomento de Construcciones y Contratas, S.A. Corporación Financiera Hispánica, S.A. Asesoría Financiera y de Gestión, S.A.
Cementos Portland, S.A. Estella, 6 - Pamplona (a)	20.445	53,39 0,15	Portland Valderrivas, S.A. Compañía Auxiliar de Agencia y Mediación, S.A. Unipersonal
Compañía Auxiliar de Agencia y Mediación, S.A. Unipersonal José Abascal, 59 - Madrid -Sociedad de cartera-	275	100	Portland Valderrivas, S.A.
Per Gestora Inmobiliaria, S.L. Pza. Pablo Ruiz Picasso, s/n - Madrid (a) -Gestión y administración de inmuebles-	8	80	Portland Valderrivas, S.A.

A continuación se detallan las sociedades dependientes de Cementos Portland, S.A. y el porcentaje de participación directa e indirecta de dicha sociedad:

Cántabra Industrial y Minera, S.A. Unipersonal - 78,94%  
Calderón de la Barca, 4-3º - Santander

Canteras del Pirineo Occidental, S.A. - 70,49%  
Estella, 6 - Pamplona

Cemensilos, S.A. - 78,94%  
Calderón de la Barca, 4 - Santander

Cementos Alfa, S.A. - 78,94%  
Calderón de la Barca, 4 - Santander (b)

Cementrade, S.A. - 78,94%  
Calderón de la Barca, 4 - Santander

Cía. Auxiliar de Bombeo de Hormigón, S.A. Unipersonal - 100%  
Ríos Rosas, 36 - Madrid (a)

Explotaciones San Antonio, S.A. Unipersonal - 78,94%  
Calderón de la Barca, 4-2º - Santander  
-Explotación de cuarzo-

Ferrocarril del Tajuña, S.A. Unipersonal - 100%  
José Abascal, 59 - Madrid (a)  
-Transporte ferroviario-

Hormigones del Bidasoa, S.A. - 100%  
Estella, 6 - Pamplona

Hormigones del Zadorra, S.A. - 59,52%  
Estella, 6 - Pamplona

Hormigones Herrero, S.A. - 90,02%  
Ctra. Nacional I, s/nº - Saldaña (Burgos) (a)

Hormigones Jacetania, S.A. - 62,50%  
Llano de la Victoria - Jaca (Huesca) (c)

	Valor neto en libros		% Participación nominal y sociedad titular
Hormigones Reinoso, S.A. - 78,92% Calderón de la Barca, 4 - Santander (b)			
Hormigones y Morteros Preparados, S.A. Unipersonal - 100% José Abascal, 59 - Madrid (a)			
Inversora de Cantabria, S.A. - 71,04% P <sup>º</sup> de la Castellana, 45 - Madrid (b) -Sociedad de cartera-			
<b>SOCIEDADES DE CARTERA E INSTRUMENTALES</b>			
Abies Re Anstalt (*) Josef Rheinbergertrasse, 6 - Vaduz Liechtenstein (b)	70	100	Fomento de Construcciones y Contratas, S.A.
Asesoría Financiera y de Gestión, S.A. Federico Salmón, 13 - Madrid (b)	500	99,99 0,01	Fomento de Construcciones y Contratas, S.A. Compañía General de Servicios Empresariales, S.A. Unipersonal
Asiris, S.A. Correduría de Seguros P <sup>º</sup> Castellana, 156 - Madrid (a)	10 5	50 25	Asesoría Financiera y de Gestión, S.A. Portland Valderrivas, S.A.
Bahamas, S.A. Balmes, 36 - Barcelona	15	99,98 0,02	Fomento de Construcciones y Contratas, S.A. Compañía General de Servicios Empresariales, S.A. Unipersonal
Catalonian Overseas Investments, S.A. Balmes, 36 - Barcelona	7	99,99 0,01	Fomento de Construcciones y Contratas, S.A. Compañía General de Servicios Empresariales, S.A. Unipersonal
Cía. General de Servicios Empresariales, S.A. Unipersonal Avda. General Perón, 36 - Madrid	10	100	Fomento de Construcciones y Contratas, S.A.
Corporación Española de Servicios, S.A. Avda. General Perón, 36 - Madrid	7	99,99 0,01	Fomento de Construcciones y Contratas, S.A. Europea de Gestión, S.A. Unipersonal
Corporación Financiera Hispánica, S.A. Federico Salmón, 13 - Madrid (a)	5.085	99,99 0,01	Fomento de Construcciones y Contratas, S.A. Compañía General de Servicios Empresariales, S.A. Unipersonal
Europea de Gestión, S.A. Unipersonal Avda. General Perón, 36 - Madrid	10	100	Fomento de Construcciones y Contratas, S.A.
F.C.C. Construcciones y Contratas Internacional, S.L. Unipersonal Federico Salmón, 13 - Madrid	1	100	Fomento de Construcciones y Contratas, S.A.
F.C.C. Fomento de Obras y Construcciones, S.L. Unipersonal Federico Salmón, 13 - Madrid	1	100	Fomento de Construcciones y Contratas, S.A.
FCC Finance B.V. Amsteldijk, 166 - Amsterdam (Holanda) (b)	5.964	100	FCC International B.V.
FCC International B.V. Amsteldijk, 166 - Amsterdam (Holanda) (b)	7.893	100	Fomento de Construcciones y Contratas, S.A.
F.C.C. Inmobiliaria Conycon, S.L. Unipersonal Federico Salmón, 13 - Madrid	1	100	Fomento de Construcciones y Contratas, S.A.

**GRUPO CONSOLIDADO**

	Valor neto en libros		% Participación nominal y sociedad titular
FCC 1, S.L. Unipersonal Federico Salmón, 13 - Madrid	1	100	Fomento de Construcciones y Contratas, S.A.
Fir Re, S.A. (*) L-8011 Strassen 283 route d'Arlon - Luxemburgo (b)	230 —	99,67 0,33	FCC International B.V. Asesoría Financiera y de Gestión, S.A.
Fomento de Desarrollo, Focsa, S.A. Federico Salmón, 13 - Madrid -Sociedad de cartera-	—	100	Asesoría Financiera y de Gestión, S.A.
Fomento Internacional, Focsa, S.A. Federico Salmón, 13 - Madrid	11	99,93 0,07	Fomento de Construcciones y Contratas, S.A. Europea de Gestión, S.A. Unipersonal
F-C y C, S. L. Unipersonal Federico Salmón, 13 - Madrid	1	100	Fomento de Construcciones y Contratas, S.A.

**NOTAS:**

- Todas las sociedades relacionadas han cerrado sus cuentas anuales el 31.12.95.
- En el ejercicio las sociedades del Grupo han procedido a efectuar las notificaciones exigidas, por el art. 86 del Texto Refundido de la Ley de Sociedades Anónimas, a las sociedades adquiridas en que se participa, directa o indirectamente, en más de un 10%.
- Las principales sociedades del Grupo han sido auditadas por Arthur Andersen, Price Waterhouse, KPMG Peat Marwick y Ernst & Young, indicándose en la relación con las letras (a), (b), (c) y (d) respectivamente.

(\*) Sociedad no incluida en el perímetro de consolidación por la actividad desarrollada. La sociedad Fir Re, S.A. se ha constituido en el ejercicio.

## ANEXO II

## UNIONES TEMPORALES DE EMPRESAS

AREA DE CONSTRUCCION		% Participación nominal y sociedades cogestoras titulares del Grupo	Cifra de negocios global	Total obra contratada
OBRAS VIVAS			1.054	3.772
ADESTA	50	Fomento de Construcciones y Contratas, S.A.	8.032	19.298
AEROPUERTO DE PALMA	50	Fomento de Construcciones y Contratas, S.A.		9.874
ALLARIZ	50	Fomento de Construcciones y Contratas, S.A.		
	50	FCC Construcción, S.A.	500	2.107
ALMANSA	50	Fomento de Construcciones y Contratas, S.A.		
	50	Mantenimiento de Infraestructuras, S.A.	38	375
ASCO	50	Fomento de Construcciones y Contratas, S.A.		
	50	FCC Construcción, S.A.	976	13.854
AUTECO	50	Fomento de Construcciones y Contratas, S.A.	247	1.553
AVILA	80	Mantenimiento de Infraestructuras, S.A.		
	20	Contratas y Ventas, S.A.		
BAIX LLOBREGAT	50	Fomento de Construcciones y Contratas, S.A.	1.064	18.560
BARASONA	50	Fomento de Construcciones y Contratas, S.A.	157	1.038
	50	FCC Construcción, S.A.		
	50	Fomento de Construcciones y Contratas, S.A.		2.729
BARBADOS	50	Fomento de Construcciones y Contratas, S.A.	114	6.328
BENICASIM	35	Fomento de Construcciones y Contratas, S.A.	108	775
BIFOMENTO	50	FCC Construcción, S.A.		
	50	Fomento de Construcciones y Contratas, S.A.	1.200	1.749
BOCAIR	50	FCC Construcción, S.A.		
	50	Fomento de Construcciones y Contratas, S.A.	12	1.088
CALDERON	50	FCC Construcción, S.A.		
	50	Fomento de Construcciones y Contratas, S.A.	150	922
CAM	50	FCC Construcción, S.A.		
	50	Fomento de Construcciones y Contratas, S.A.	179	2.204
CANDELARIA	50	FCC Construcción, S.A.		
	50	Fomento de Construcciones y Contratas, S.A.		349
CANET	50	FCC Construcción, S.A.		
	50	Fomento de Construcciones y Contratas, S.A.	203	307
CANGAS	50	FCC Construcción, S.A.		
	50	Fomento de Construcciones y Contratas, S.A.	194	245
CASAS IBAÑEZ	50	Fomento de Construcciones y Contratas, S.A.		
	50	Mantenimiento de Infraestructuras, S.A.		198
CASON	50	Fomento de Construcciones y Contratas, S.A.	64	155
CASTILLA	51,33	Fomento de Construcciones y Contratas, S.A.	4.502	7.089
CAUDETE REQUENA	62,50	Fomento de Construcciones y Contratas, S.A.	1.965	2.120
CECOEX	20	Fomento de Construcciones y Contratas, S.A.	1.965	7.022
CENTRO COLOMBO	50	Fomento de Construcciones y Contratas, S.A.	7.019	7.201
CENTRO PENITENCIARIO ALBOLOTE	50	Fomento de Construcciones y Contratas, S.A.	166	
	50	FCC Construcción, S.A.		
	50	Fomento de Construcciones y Contratas, S.A.	514	2.596
CEUTA ESTACION	50	FCC Construcción, S.A.		
	50	Fomento de Construcciones y Contratas, S.A.	44	1.374
CIB	50	FCC Construcción, S.A.		
	50	Fomento de Construcciones y Contratas, S.A.	2	1.396
CIENCIAS JURIDICAS	50	FCC Construcción, S.A.		
	50	Fomento de Construcciones y Contratas, S.A.	1.140	1.861
CUELLAR	50	FCC Construcción, S.A.		
	50	Fomento de Construcciones y Contratas, S.A.	88	14.855
CUETO	40	Fomento de Construcciones y Contratas, S.A.	1.062	1.704
C&F JAMAICA	50	Fomento de Construcciones y Contratas, S.A.		

		% Participación nominal y sociedades cogestoras titulares del Grupo	Cifra de negocios global	Total obra contra- tada
DESALADORA ADEJE-ARONA	25	Fomento de Construcciones y Contratas, S.A.		1.459
	25	FCC Construcción, S.A.		
	50	Servicios y Procesos Ambientales, S.A.	375	2.182
DESNOR	90	Fomento de Construcciones y Contratas, S.A.		
	10	Contratas y Ventas, S.A.		
DUEÑAS	50	Fomento de Construcciones y Contratas, S.A.	166	4.562
EDAR MAR MENOR-SUR	50	Fomento de Construcciones y Contratas, S.A.	863	2.964
	50	Servicios y Procesos Ambientales, S.A.		681
EDAR MASNOU-TEIA	50	FCC Construcción, S.A.		
	50	Servicios y Procesos Ambientales, S.A.	105	1.450
EDAR MATARO	50	FCC Construcción, S.A.		
	50	Servicios y Procesos Ambientales, S.A.		
EDAR VILASECA SALOU	50	Fomento de Construcciones y Contratas, S.A.	1.064	1.474
	50	Servicios y Procesos Ambientales, S.A.		
EDIFICIO CENTRAL UNIVERSIDAD	50	Fomento de Construcciones y Contratas, S.A.	39	1.503
	50	FCC Construcción, S.A.		364
EDIFICIO CIENTIFICO	50	Fomento de Construcciones y Contratas, S.A.		
	50	FCC Construcción, S.A.		
EDIFICIO INSS VALENCIA	55	Fomento de Construcciones y Contratas, S.A.	263	1.517
	45	FCC Construcción, S.A.		
EL GORNAL	50	Fomento de Construcciones y Contratas, S.A.	9	425
	50	FCC Construcción, S.A.		
EMISARIO TORREDEMBARRA	50	Fomento de Construcciones y Contratas, S.A.		289
	50	FCC Construcción, S.A.		
ENLACE M-506	50	Fomento de Construcciones y Contratas, S.A.		607
	50	FCC Construcción, S.A.		
ESTACIONES MARITIMAS	50	Fomento de Construcciones y Contratas, S.A.	190	431
	50	FCC Construcción, S.A.		
EUROPA	50	Fomento de Construcciones y Contratas, S.A.	210	950
	50	FCC Construcción, S.A.		
FCC - BRUES	50	Fomento de Construcciones y Contratas, S.A.	278	356
GANDO	85	Fomento de Construcciones y Contratas, S.A.	2.025	7.908
GAVA	50	Fomento de Construcciones y Contratas, S.A.	10	746
GIRIBAILE	50	Fomento de Construcciones y Contratas, S.A.	566	12.012
GIRIBAILE - 2	50	Fomento de Construcciones y Contratas, S.A.		1.484
GUADALAJARA	50	Fomento de Construcciones y Contratas, S.A.	205	839
	50	Mantenimiento de Infraestructuras, S.A.		
GUADALQUIVIR	40	Fomento de Construcciones y Contratas, S.A.		1.043
	40	Mantenimiento de Infraestructuras, S.A.		
GUADIMA	50	Fomento de Construcciones y Contratas, S.A.	1.490	5.158
HOSPITAL ALARCOS	50	Fomento de Construcciones y Contratas, S.A.	10	543
	50	FCC Construcción, S.A.		
HOSPITAL DE MERIDA	50	Fomento de Construcciones y Contratas, S.A.		1.723
	50	FCC Construcción, S.A.		
HOSPITAL DE PALMA	50	Fomento de Construcciones y Contratas, S.A.		5.086
HUESNA CONSTRUCCION	33,33	FCC Construcción, S.A.	4.447	9.686
INPR	50	Proyectos y Servicios, S.A.	105	327
INSS PALMA	55	Fomento de Construcciones y Contratas, S.A.		304
	45	FCC Construcción, S.A.		
KOBETAS	50	Fomento de Construcciones y Contratas, S.A.	1.018	3.072
LA SAGRA	70	Fomento de Construcciones y Contratas, S.A.	899	3.209
	30	Seragua, S.A.		559
LAS MARISMAS	50	Fomento de Construcciones y Contratas, S.A.		
	50	FCC Construcción S.A.		
LAS ROSAS I-7	33,33	Fomento de Construcciones y Contratas, S.A.	135	1.563
LAS ROSAS II-7	33,33	Fomento de Construcciones y Contratas, S.A.	876	1.989
LERIDA	50	Fomento de Construcciones y Contratas, S.A.	313	855
	50	Mantenimiento de Infraestructuras, S.A.		
LORANCA	33,33	Fomento de Construcciones y Contratas, S.A.	1.494	3.873

		<b>% Participación nominal y sociedades cogestoras titulares del Grupo</b>	<b>Cifra de negocios global</b>	<b>Total obra contra- tada</b>
LOZOYA	38	Fomento de Construcciones y Contratas, S.A.	71	8.663
M-616	50	Fomento de Construcciones y Contratas, S.A.	563	797
	50	FCC Construcción, S.A.		
MANNESMANN - FCC	50	Fomento de Construcciones y Contratas, S.A.	8.710	12.748
MANRESA	50	Fomento de Construcciones y Contratas, S.A.	893	1.581
	50	FCC Construcción, S.A.		
MEDICINA	50	Fomento de Construcciones y Contratas, S.A.	508	1.810
MERCADO	50	Fomento de Construcciones y Contratas, S.A.	184	1.133
	50	FCC Construcción, S.A.		
MERCAVENTAS	50	Fomento de Construcciones y Contratas, S.A.	1.526	2.866
METREXPO	30,90	Fomento de Construcciones y Contratas, S.A.	1.974	12.987
	0,10	Cobetar Sociedade de Construções, S.A.		
MOGAN	50	Fomento de Construcciones y Contratas, S.A.	125	509
	50	Mantenimiento de Infraestructuras, S.A.		
MUELLE ARAGON	40	Fomento de Construcciones y Contratas, S.A.		4.393
MUSEO DE LAS CIENCIAS	50	Fomento de Construcciones y Contratas, S.A.	524	5.164
ONTENIENTE	50	Fomento de Construcciones y Contratas, S.A.		1.236
	50	FCC Construcción, S.A.		
ORENSE - MELON	50	Fomento de Construcciones y Contratas, S.A.	6.350	17.420
OSONA	60	Fomento de Construcciones y Contratas, S.A.	522	667
O GROVE	50	Fomento de Construcciones y Contratas, S.A.	126	307
	50	FCC Construcción, S.A.		
PALACIO DE JUSTICIA	50	Fomento de Construcciones y Contratas, S.A.	4	764
PENEDES	50	Fomento de Construcciones y Contratas, S.A.	478	24.260
POLITECNICO ALCALA	50	Fomento de Construcciones y Contratas, S.A.	1.048	3.285
	50	FCC Construcción, S.A.		
PORT TARRAGONA	50	Fomento de Construcciones y Contratas, S.A.	648	1.133
PRADO	50	Fomento de Construcciones y Contratas, S.A.		1.210
PROSER - ODISA	50	Proyectos y Servicios, S.A.	6	67
PUENTE CHAPINA	50	Fomento de Construcciones y Contratas, S.A.	36	6.390
PUENTE DEL ALAMILLO	50	Fomento de Construcciones y Contratas, S.A.	176	8.450
RABANALES - CORDOBA	50	Fomento de Construcciones y Contratas, S.A.	181	729
	50	FCC Construcción, S.A.		
RAJADELL	50	Fomento de Construcciones y Contratas, S.A.	354	1.582
	50	FCC Construcción, S.A.		
RANDE	40	Fomento de Construcciones y Contratas, S.A.	1.145	7.350
RIOPAR	50	Fomento de Construcciones y Contratas, S.A.	407	1.320
	50	FCC Construcción, S.A.		
ROMANIC	44	Fomento de Construcciones y Contratas, S.A.	475	527
SAJA	50	Fomento de Construcciones y Contratas, S.A.	1.266	7.478
SAN COSME	50	Fomento de Construcciones y Contratas, S.A.	563	1.526
	50	FCC Construcción, S.A.		
SON SAN JUAN	50	Fomento de Construcciones y Contratas, S.A.		876
SON SAN JUAN II	50	Fomento de Construcciones y Contratas, S.A.		530
SOTRONDIO	20	Fomento de Construcciones y Contratas, S.A.	89	198
	80	Contratas y Ventas, S.A.		
TEATRE LLIURE	40	Fomento de Construcciones y Contratas, S.A.		1.850
TORREDEMBARRA	50	Fomento de Construcciones y Contratas, S.A.	552	2.389
TORRES PUERTAS EUROPA	74	FCC Construcción, S.A.	3.609	4.339
TRAGSA-FCC A.P.	50	Fomento de Construcciones y Contratas, S.A.	1.418	4.040
TRAMO ZUMARRAGA - TOLOSA	90	Fomento de Construcciones y Contratas, S.A.	1.280	2.477
	10	Contratas y Ventas, S.A.		
TREVIÑO	50	Fomento de Construcciones y Contratas, S.A.	163	635
	50	FCC Construcción, S.A.		
VALDEBERNARDO	50	Fomento de Construcciones y Contratas, S.A.	892	6.104
VALDEVIVIENDAS	33,33	Fomento de Construcciones y Contratas, S.A.	2.907	19.982
VALDEVIVIENDAS DOS	33,33	Fomento de Construcciones y Contratas, S.A.		2.367
VARIANTE GUADIX - ALCUDIA	50	Fomento de Construcciones y Contratas, S.A.		2.793
	50	FCC Construcción, S.A.		



**GRUPO CONSOLIDADO**

		<b>% Participación nominal y sociedades cogestoras titulares del Grupo</b>	<b>Cifra de negocios global</b>	<b>Total obra contratada</b>
VILASSAR	50	Fomento de Construcciones y Contratas, S.A.	235	475
	50	FCC Construcción, S.A.		
VILLALBA	50	Fomento de Construcciones y Contratas, S.A.	232	914
	50	Mantenimiento de Infraestructuras, S.A.		
ZORROZA	80	Fomento de Construcciones y Contratas, S.A.	90	439
	20	Eusko Lanak, S.A.		
<b>OBRAS ACABADAS</b>				
40-NORTE	50	Fomento de Construcciones y Contratas, S.A.		
ACPO	50	Fomento de Construcciones y Contratas, S.A.		
ADARZO	50	Fomento de Construcciones y Contratas, S.A.		
ALBEDRO	50	Fomento de Construcciones y Contratas, S.A.		
	50	FCC Construcción, S.A.		
ALCOLEA	65	Fomento de Construcciones y Contratas, S.A.		
ALMENDRALEJO	50	Fomento de Construcciones y Contratas, S.A.		
APL-CYCSA II	50	Fomento de Construcciones y Contratas, S.A.		
	50	Auxiliar de Pipe Lines, S.A.		
APL-CYCSA III	50	Fomento de Construcciones y Contratas, S.A.		
	50	Auxiliar de Pipe Lines, S.A.		
APL-FCC II	50	Fomento de Construcciones y Contratas, S.A.		
	50	Auxiliar de Pipe Lines, S.A.		
ARANJUEZ	50	Fomento de Construcciones y Contratas, S.A.		
	50	Auxiliar de Pipe Lines, S.A.		
ARVEGA	50	Fomento de Construcciones y Contratas, S.A.		
ATECYCSA-GRANADA	47,29	Fomento de Construcciones y Contratas, S.A.		
AUCYCSA	50	Fomento de Construcciones y Contratas, S.A.		
AUCYCSA II-GUADALAJARA	50	Fomento de Construcciones y Contratas, S.A.		
AUCYCSA III-SESEÑA	50	Fomento de Construcciones y Contratas, S.A.		
AUTAL	40	Fomento de Construcciones y Contratas, S.A.		
BALTANAS	50	Contratas y Ventas, S.A.		
BERRON	50	Fomento de Construcciones y Contratas, S.A.		
BOLERA	20	Fomento de Construcciones y Contratas, S.A.		
	80	Contratas y Ventas, S.A.		
BRAZATORTAS	65	Fomento de Construcciones y Contratas, S.A.		
C-245	50	Fomento de Construcciones y Contratas, S.A.		
CADESAS	40	Fomento de Construcciones y Contratas, S.A.		
CAMPOALTO	50	Fomento de Construcciones y Contratas, S.A.		
CANALEJA	50	Fomento de Construcciones y Contratas, S.A.		
	50	Contratas y Ventas, S.A.		
CHOPERA	50	Fomento de Construcciones y Contratas, S.A.		
COLON	50	Fomento de Construcciones y Contratas, S.A.		
CONCIDA PONFERRADA	50	Fomento de Construcciones y Contratas, S.A.		
CONCIDA-ROBLEDO	50	Fomento de Construcciones y Contratas, S.A.		
CONFE	50	Fomento de Construcciones y Contratas, S.A.		
CONGUICYCSA-SEVILLA	65	Fomento de Construcciones y Contratas, S.A.		
	35	Contratas y Ventas, S.A.		
CONVENCYCSA-VILLABLINO	20	Fomento de Construcciones y Contratas, S.A.		
	80	Contratas y Ventas, S.A.		
CONTRATAS Y VENTAS, S.A. Y AGLOMERADOS ASFALTICOS, S.A.	85	Contratas y Ventas, S.A.		
CONVENSA OGENSA	80	Contratas y Ventas, S.A.		
CONVENSA Y C.G. CUADRADO, S.L.	75	Contratas y Ventas, S.A.		
CONVENSA Y ROPEL, S.A.	75	Contratas y Ventas, S.A.		
CRUCES	60	Fomento de Construcciones y Contratas, S.A.		
CTNES. AMENABAR-CONVENSA 2	50	Contratas y Ventas, S.A.		
CTNES. AMENABAR-CONVENSA 3	50	Contratas y Ventas, S.A.		
CTNES. AMENABAR-CONVENSA 4	50	Contratas y Ventas, S.A.		
CTNES. AMENABAR-CONVENSA 5	50	Contratas y Ventas, S.A.		

**% Participación nominal y sociedades  
cogestoras titulares del Grupo**

CTNES. AMENABAR-CONVENSA 6	50	Contratas y Ventas, S.A.
CUFID VALDEBERNARDO	18	Fomento de Construcciones y Contratas, S.A.
CYCSA Y CONST. S. MARTIN PZA.		
CASTILLA	70	Fomento de Construcciones y Contratas, S.A.
CYFOCEA	50	Fomento de Construcciones y Contratas, S.A.
DELTA	50	Fomento de Construcciones y Contratas, S.A.
DEPURADORA DON BENITO	65	Fomento de Construcciones y Contratas, S.A.
DEPURADORA SAN CLEMENTE	50	Fomento de Construcciones y Contratas, S.A.
	50	Servicios y Procesos Ambientales, S.A.
DÉPURADORA SAN FELIU	50	Fomento de Construcciones y Contratas, S.A.
	50	Servicios y Procesos Ambientales, S.A.
DESVIOS MADRID-ALICANTE	50	Fomento de Construcciones y Contratas, S.A.
	50	Contratas y Ventas, S.A.
EJE VIARIO VALLVIDRERA	50	Fomento de Construcciones y Contratas, S.A.
EL DISCO	33,34	Fomento de Construcciones y Contratas, S.A.
EPL-APL-FERPI II	25	Auxiliar de Pipe Lines, S.A.
ESPAÑA PIPE LINES-APL-FERPI	25	Auxiliar de Pipe Lines, S.A.
ESFERA ARMILAR	33,33	Fomento de Construcciones y Contratas, S.A.
ETAP TORROELLA DE MONTGRI	50	Fomento de Construcciones y Contratas, S.A.
	50	Servicios y Procesos Ambientales, S.A.
F.F.	60	Fomento de Construcciones y Contratas, S.A.
F.F. LITORAL	50	Fomento de Construcciones y Contratas, S.A.
FIG MADRID	55	Fomento de Construcciones y Contratas, S.A.
FIRA 2000	50	Fomento de Construcciones y Contratas, S.A.
FOCBASA	100	Fomento de Construcciones y Contratas, S.A.
FOC-QUIMICA	65	Fomento de Construcciones y Contratas, S.A.
FOVIAS	60	Fomento de Construcciones y Contratas, S.A.
F.Y.A.	50	Fomento de Construcciones y Contratas, S.A.
F.Y.T.	60	Fomento de Construcciones y Contratas, S.A.
FYT TUNEL	60	Fomento de Construcciones y Contratas, S.A.
GAIN	50	Contratas y Ventas, S.A.
GARRAF	50	Fomento de Construcciones y Contratas, S.A.
GELTOKIA	60	Fomento de Construcciones y Contratas, S.A.
GROS	70	Fomento de Construcciones y Contratas, S.A.
GUICYCSA II-VILLARDEFRADES	60	Fomento de Construcciones y Contratas, S.A.
GUICYCSA TORDESILLAS	60	Fomento de Construcciones y Contratas, S.A.
IBAMA	25	Contratas y Ventas, S.A.
JANDULA MONTORO	50	Fomento de Construcciones y Contratas, S.A.
	50	Auxiliar de Pipe Lines, S.A.
JOTSA Y CYCSA	50	Fomento de Construcciones y Contratas, S.A.
LA HORCA	33,33	Fomento de Construcciones y Contratas, S.A.
MELSA	65	Fomento de Construcciones y Contratas, S.A.
MUELLE SUR	50	Fomento de Construcciones y Contratas, S.A.
PALACIO DE CONGRESOS	50	Fomento de Construcciones y Contratas, S.A.
PALAU NACIONAL	33	Fomento de Construcciones y Contratas, S.A.
	11	Especialidades Eléctricas, S.A.
PLAYA CRISTAL	50	Fomento de Construcciones y Contratas, S.A.
PORTO PI	50	Fomento de Construcciones y Contratas, S.A.
PROSER - AEPO	50	Proyectos y Servicios, S.A.
PROSER - IMACSA	50	Proyectos y Servicios, S.A.
PROSER - INECO	50	Proyectos y Servicios, S.A.
PROSER - LA ROCHE	50	Proyectos y Servicios, S.A.
PROSER - LA ROCHE 2º TRAMO	50	Proyectos y Servicios, S.A.
PROSER - TORROJA	50	Proyectos y Servicios, S.A.
PUENTE BADAJOZ	50	Fomento de Construcciones y Contratas, S.A.
PUERTO SAGUNTO	50	Fomento de Construcciones y Contratas, S.A.
QUINTA LOS MOLINOS	33,34	Fomento de Construcciones y Contratas, S.A.
SAGRA TORRIJOS	50	Fomento de Construcciones y Contratas, S.A.
SANTA JUSTA	90	Fomento de Construcciones y Contratas, S.A.
SANTANDER	50	Fomento de Construcciones y Contratas, S.A.
SON REUS	50	FCC Construcción, S.A.

**% Participación nominal y sociedades  
cogestoras titulares del Grupo**

TORVISCAS	50	Fomento de Construcciones y Contratas, S.A.
TRADE CENTER	75	Fomento de Construcciones y Contratas, S.A.
TRINITAT ENLLAÇ	50	Fomento de Construcciones y Contratas, S.A.
USERA	50	Fomento de Construcciones y Contratas, S.A.
VDAS. MERIDA	50	Fomento de Construcciones y Contratas, S.A.
VILADECANS	50	Fomento de Construcciones y Contratas, S.A.
VIVEIRO	75	Fomento de Construcciones y Contratas, S.A.
ZONA FRANCA	50	Fomento de Construcciones y Contratas, S.A.
<b>AREA DE MEDIO AMBIENTE</b>		
I ZONA 3	10	Fomento de Construcciones y Contratas, S.A.
II ZONA 10	90	FCC Medio Ambiente, S.A.
C.S.T. IX SUR	10	Fomento de Construcciones y Contratas, S.A.
C.S.T. ALCALA	90	FCC Medio Ambiente, S.A.
MADRID - I	50	Castellana de Servicios, S.A.
MADRID - II	50	Castellana de Servicios, S.A.
MADRID - III	50	Fomento de Construcciones y Contratas, S.A.
PASARELAS (CYCSA-TMI)	50	Fomento de Construcciones y Contratas, S.A.
	95	Fomento de Construcciones y Contratas, S.A.
	5	Técnicas de Admón. y Mantenimiento Inmobiliario, S.A.
<b>AREA DE AGUA Y ENTORNO URBANO</b>		
AGUAS TOMELLOSO	20	Fomento de Construcciones y Contratas, S.A.
AIGÜES DE LLEIDA	80	Seragua, S.A.
C. LLABRES-S.IBER.-SEARSA I	50	Fomento de Construcciones y Contratas, S.A.
CANARIAS	50	Seragua, S.A.
CANGAS DE MORRAZO	10	Sociedad de Explotación de Aguas Residuales, S.A.
DEPURADORA REJAS	85	General de Servicios ITV, S.A.
DEPURADORA TORREJON	15	ITV Insular, S.A.
DEPURADORA TORREVIEJA	50	Fomento de Construcciones y Contratas, S.A.
ESTACIONAMIENTOS GIJON	50	Seragua, S.A.
ESTACIONAMIENTOS VIGO	80	Fomento de Construcciones y Contratas, S.A.
EUROHANDLING	20	Tratamiento Industrial de Aguas, S.A.
FANGOS VIC	50	Fomento de Construcciones y Contratas, S.A.
FCC-DISEL N-VI	50	Tratamiento Industrial de Aguas, S.A.
FCC-DISEL BARCELONA	50	Sociedad de Explotación de Aguas Residuales, S.A.
FOCSA-AIGA-LEVINCO	50	Fomento de Construcciones y Contratas, S.A.
MONZON	50	Estacionamientos y Servicios, S.A.
NIGRAN	50	Fomento de Construcciones y Contratas, S.A.
PLAN RESIDUOS	50	Estacionamientos y Servicios, S.A.
REDONDELA	50	FCC Agua y Entorno Urbano, S.A.
S.E. AGUAS FILTRADAS-HIMEX	20	Fomento de Construcciones y Contratas, S.A.
SEARSA-AQUAGEST	80	T.P.A., Técnicas de Protección Ambiental, S.A.
	10	Fomento de Construcciones y Contratas, S.A.
	90	T.P.A., Técnicas de Protección Ambiental, S.A.
	10	Fomento de Construcciones y Contratas, S.A.
	90	Seragua, S.A.
	47,50	T.P.A., Técnicas de Protección Ambiental, S.A.
	10	Fomento de Construcciones y Contratas, S.A.
	90	Seragua, S.A.
	50	Sociedad Española de Aguas Filtradas, S.A.
	60	Sociedad de Explotación de Aguas Residuales, S.A.

**% Participación nominal y sociedades  
cogestoras titulares del Grupo**

SEARSA AQUA/PLAN	50	Sociedad de Explotación de Aguas Residuales, S.A.
SERAGUA - FCC - VIGO	50	Fomento de Construcciones y Contratas, S.A.
	50	Seragua, S.A.
SERAGUA-INGENIO	60	Fomento de Construcciones y Contratas, S.A.
	40	Seragua, S.A.
SERAGUA - LAS PALMAS	60	Fomento de Construcciones y Contratas, S.A.
	40	Seragua, S.A.
SERAGUA - SANTOMERA	60	Fomento de Construcciones y Contratas, S.A.
	40	Seragua, S.A.
TABLADA	20	Fomento de Construcciones y Contratas, S.A.
	80	Seragua, S.A.
TOMELLOSO	50	Fomento de Construcciones y Contratas, S.A.
	50	Servicios y Procesos Ambientales, S.A.
T.P.A.	25	Fomento de Construcciones y Contratas, S.A.
	75	T.P.A., Técnicas de Protección Ambiental, S.A.
T.P.A.-INICRESS	75	T.P.A., Técnicas de Protección Ambiental, S.A.
T.P.A.-PROSER	10	Proyectos y Servicios, S.A.
	90	T.P.A., Técnicas de Protección Ambiental, S.A.
T.P.A.-PROSER-EL GRAO	40	Proyectos y Servicios, S.A.
	60	T.P.A., Técnicas de Protección Ambiental, S.A.
VASE-CONSTRUCCIONES Y CONTRATAS, S.A.	20	Fomento de Construcciones y Contratas, S.A.
VERTRESA	10	Fomento de Construcciones y Contratas, S.A.
ZARZUELA	50	Fomento de Construcciones y Contratas, S.A.
<b>AREA DE INMOBILIARIA</b>		
VALL D'HEBRON	99	Fomento de Construcciones y Contratas, S.A.
	1	FCC Inmobiliaria, S.A.
<b>GRUCYCSA</b>		
ESPELSA-BEDASA	65	Especialidades Eléctricas, S.A.
ESPELSA-ELMI	75	Especialidades Eléctricas, S.A.
ESPELSA-EURMAN	51	Eurman, S.A.
	49	Especialidades Eléctricas, S.A.
ESPELSA-OCESA	75	Especialidades Eléctricas, S.A.
PASARELAS (ESPELSA-FOMENTO)	10	Fomento de Construcciones y Contratas, S.A.
	90	Especialidades Eléctricas, S.A.

## ANEXO III

### SOCIEDADES PUESTAS EN EQUIVALENCIA

AREA DE CONSTRUCCION	Valor puesta en equivalencia		% Participación nominal y sociedad titular
Autopistes de Catalunya, S.A. Tuset, 5-11 - Barcelona -Concesionaria de autopistas-	1.368	20	FCC Construcción, S.A.
ECCE Signs for Europe B.V. Transpolis Schiphol Airport Polaris Ave. 53 - 2132 J.H. Hofddorp (Holanda) -Comercialización rótulos comerciales-	(3)	25	Megaplas, S.A.
Eusko Lanak, S.A. Pz. Federico Moyua, 4 - Bilbao	41	50	FCC Construcción, S.A.
Foment de Construccions i Consulting, S.A. Av. Coprincep Frances, 11 - Encamp (Andorra)	8	33 0,30	FCC Construcción, S.A. Participaciones Teide, S.A.
Grupo International Trade Center Barcelona Urgell, 240 - Barcelona (b) -Promoción y alquiler de oficinas y locales comerciales-	813	40	Fomento de Construcciones y Contratas, S.A.
Marina Brava de Golf, S.A. Vía Augusta, 59 - Barcelona -Explotación puertos deportivos-	3	20	FCC Construcción, S.A.
Marina Port-Vell, S.A. Varadero, s/n Ed. Torre de Control Moll del Relotge (Barcelona) -Explotación puertos deportivos-	224	32,68	FCC Construcción, S.A.
Nàutic Tarragona, S.A. Moll de Costa, s/n <sup>o</sup> - Tarragona -Explotación puertos deportivos-	43	25	FCC Construcción, S.A.
Port Premià, S.A. Balmes, 36 - Barcelona (b) -En proceso de liquidación-	(124)	39,72	FCC Construcción, S.A.
Port Torredembarra, S.A. Pça. Peig, 1 - Torredembarra -Explotación puertos deportivos-	35	23	FCC Construcción, S.A.
Servicios 93, S.A. Avda. Ramón y Cajal, s/n Edificio Viapol, portal B - Sevilla -En proceso de liquidación-	8	44,85	FCC Construcción, S.A.
Societat d'Aparcaments de Figueres, S.A. P <sup>o</sup> de Gracia, 54 - Barcelona -Promoción y alquiler de aparcamientos de vehículos-	102	33,33	FCC Construcción, S.A.
<b>AREA DE MEDIO AMBIENTE</b>			
Clavegueram de Barcelona, S.A. Acer, 16 - Barcelona	140	22,5	Fomento de Construcciones y Contratas, S.A.

	Valor puesta en equivalencia		% Participación nominal y sociedad titular
Grupo Française D'Assainissement et Services 33, Place des Corolles - Courdevoie (b) Paris La Defense (Tour Europe)	139	50	FCC International B.V.
Mexicana de Medio Ambiente, S.A. de C.V. Bosque Ciruelos, 130 México DF - México (e)	129	50	FCC International B.V.
Peninsula Waste Management Ltd. Peninsula House, Rydon Lane-Exeter (EX7HR)	3	50	Focsa Services U.K. Ltd.
Tirme, S.A. L'Ormelades, 3 - Palma de Mallorca (a)	252	20	FCC Medio Ambiente, S.A.
Tratamiento Industrial Residuos Sólidos, S.A. Rambla Catalunya, 91-93 - Barcelona	233	33,33	Fomento de Construcciones y Contratas, S.A.

## AREA DE AGUA Y ENTORNO URBANO

### Distribución y depuración de aguas

Aigües de l'Alt Empurdà, S.A. Lluís Companys, 43 - Roses (Girona)	6	42,9	Viasa, S.A.
Mexicana de Gestión de Agua, S.A. de C.V. Bosque Ciruelas, 130 - México DF - México (e)	157	50	FCC,International B.V.
Sociedad de Explotación Aguas Residuales, S.A. Bruch, 49 - Barcelona (a)	238	50	Seragua, S.A.
Sociedad Española de Aguas Filtradas, S.A. Jacometrezo, 4 - Madrid (a)	133	50	Seragua, S.A.

### Tratamiento de residuos

Gestió d'Olis de Catalunya, S.A. Colón, 42 - Valencia	5	50	T.P.A., Técnicas de Protección Ambiental, S.A.
--	---	----	--

### Servicios de tráfico

Empresa Mixta de Tráfico, S.A. Mar de Kara, 9 - Madrid	225	44	FCC Medio Ambiente, S.A.
---	-----	----	--------------------------

### Inspección técnica de vehículos

ITV Córdoba, S.A. Dean Funes 802 - Córdoba (Argentina)	10	30	General de Servicios ITV, S.A.
---	----	----	--------------------------------

### Transporte de viajeros

Corporación Jerezana de Transportes Urbanos, S.A. Polígono Ind. El Portal - Jerez de la Frontera (Cádiz)	171	34 32	FCC Agua y Entorno Urbano, S.A. Grupo Corporación Española de Transporte
Grupo Corporación Española de Transporte. Dr. Esquerdo, 59 - Madrid	239	50	FCC Agua y Entorno Urbano, S.A.

**GRUPO CONSOLIDADO**

	Valor puesta en equivalencia		% Participación nominal y sociedad titular
Iberhandling, S.A. Pza. España, 18 - Madrid	5	50	FCC Agua y Entorno Urbano, S.A.
<b>AREA DE INMOBILIARIA</b>			
Ageus, A.I.E. Lagasca, 88 - Madrid	5	10	FCC Inmobiliaria, S.A.
Astaco, S.A. Serrano, 37 - Madrid	442	47,79	FCC Inmobiliaria, S.A.
Grupo Planigesa Acanto, 22 - Madrid	2.248	49,02	FCC Inmobiliaria, S.A.
Navinca, S.A. Avda. Diagonal, 490 - Barcelona	140	50	FCC Inmobiliaria, S.A.
<b>GRUCYCSA</b>			
Grupo Inversiones y Estudios Financieros Conde de Aranda, 15 - Madrid -Correduría y asesoría financiera-	668	23,64	Grucycsa, S.A.
Grupo Linausa Ctra. Madrid-Irún Km 244 - Burgos (a) -Logística del sector de automoción-	29	50	Grucycsa, S.A.
Grupo OMSA Alimentación Avda. Aragón, 8 - Valencia -Alimentación-	2.029	24,90	Grucycsa, S.A.
Prosegur Contratas, S.A. Menéndez Pelayo, 81 - Madrid -En proceso de liquidación-	—	49	Grucycsa, S.A.
<b>AREA CEMENTERA</b>			
Participadas Grupo Valderrivas	12.310		
A continuación se detallan las sociedades puestas en equivalencia del grupo Valderrivas, participadas todas por Cementos Portland, S.A., indicándose el porcentaje de participación directa e indirecta de esta última sociedad:			
Aplicaciones Minerales, S.A. - 28,16% Camino Fuente Herrero, s/n - Cueva de Cardiel (Burgos)			
Aridos de Navarra, S.A. - 33% Estella, 6 - Pamplona			
Aridos y Premezclados, S.A. - 50% Puente de Arganda-Chinchón, Km. 1 - Rivas-Vaciamadrid (Madrid) (a)			
Calizas de Navarra, S.A. - 33,40% Estella, 6 - Pamplona			
Canteras Villallano, S.L. - 39,47% Poblado de Villallano, s/n - Pomar de Valdivia (Palencia)			

Valor puesta en equivalencia	% Participación nominal y sociedad titular
Canteras y Hormigones Quintana, S.A. - 23,68% Ctra. Irún-La Coruña, Km. 184 - Gama (Cantabria)	
Carbocem, S.A. - 57,88% Pº de la Castellana, 45 - Madrid (c) -Importación de carbón-	
CDN-USA Inc. y Sociedades Dependientes - 56,56% 36 Drydock Avenue - Boston (Massachussets) (e)	
Cementos Leona, S.A. y sociedades dependientes - 26,22% Urquijo, 10 - Bilbao	
Energía Hidroeléctrica de Navarra, S.A. - 15% Yanguas y Miranda - Pamplona (b) -Producción y comercialización de energía eléctrica-	
Exponor, S.A. - 31,39% Edificio Albia II - Bilbao	
Exportadora de Cementos del Norte, S.A. - 50,09% Pº de la Castellana, 45 - Madrid (c)	
Hormigones Alcanadre, S.L. - 50% Alcubierre, 11 - Huesca	
Hormigones Aragón, S.A. - 50% Barrio Movera, 20 - Zaragoza	
Hormigones Arkaitza, S.A. - 50% Estella, 6 - Pamplona	
Hormigones Arnedo, S.A. - 50% Pasaje Sendero, s/n - Arnedo (La Rioja)	
Hormigones Baztán, S.A. - 25% Bidasoa, 80 - Bera de Bidasoa (Navarra)	
Hormigones Calahorra, S.A. - 50% Bebricio, 25-27 - Calahorra (La Rioja)	
Hormigones Cántabros, S.A. - 27,63% Barrio La Venta, s/n - Igollo de Camargo (Cantabria)	
Hormigones Castro, S.A. - 31,58% Ctra. Irún-La Coruña, Km. 153 - Isares (Cantabria)	
Hormigones de Navarra, S.A. - 50% Avda. de Navarra, 30 - San Adrián (Navarra)	
Hormigones Delfín, S.A. - 50% Venta Blanca, 6-1º - Peralta (Navarra)	
Hormigones en Masa de Valtierra, S.A. - 50% Ctra. de Cadreita, Km. 0,1 - Valtierra (Navarra)	
Hormigones Galizano, S.A. - 39,47% Ctra. Irún-La Coruña, Km. 184 - Gama (Cantabria)	
Hormigones Giral, S.A. - 50% Alcubierre, 11 - Huesca	



**GRUPO CONSOLIDADO**

**Valor puesta  
en equivalencia**

**% Participación nominal y sociedad titular**

Hormigones Reinares, S.A. - 50%  
Bretón de los Herreros, 8 - Calahorra (La Rioja)

Hormigones y Aridos del Pirineo Aragonés, S.A. - 50%  
Ctra. de Biescas, s/n - Sabiñánigo (Huesca) (c)

Hormigones Zuera, S.L. - 25%  
Avda. Pirineos, 18 - Zuera (Zaragoza)

Mármoles de Igea, S.A. - 50%  
Ctra. de Cadreita, Km. 0,1 - Valtierra (Navarra)

Navarra de Transportes, S.A. - 33,33%  
Ctra. Pamplona-Vitoria, Km. 52 - Olazagutia (Navarra)  
-Transporte de mercancías a granel-

Novhorvi, S.A. - 17,62%  
Portal de Gamarra, 25 - Vitoria

Silos y Morteros, S.A. - 30%  
General Vara del Rey, 41 - Logroño

Sociedad de Fomento Energético, S.A. - 49%  
Atrio de Santiago, 1 - Valladolid (b)  
-Producción de energía hidroeléctrica-

Vega, Ripa y Elcarte, S.A. - 50%  
Ctra. de Yerri, 10 - Estella (Navarra) (c)

**VARIOS**

Empresas Constructoras Asociadas, S.A. Fernando Agulló, 22 2º 2º - Barcelona -Sociedad de cartera-	6	50	Fomento de Construcciones y Contratas, S.A.
--	---	----	---

Grupo Inursa Ibérica Gran Vía de les Corts Catalanes, 680 - Barcelona -Promoción y explotación residencias para la tercera edad-	195	28,57	Fomento de Desarrollo Focsa, S.A.
---	-----	-------	-----------------------------------

Grupo Transmeridional Paseo Pintor Rosales, 40 - Madrid -Ventas en grandes superficies-	1.097	50	Fomento de Desarrollo Focsa, S.A.
---	-------	----	-----------------------------------

Proyectos y Desarrollos Urbanísticos y Financieros, S.A. Pza. Pablo Ruiz Picasso, s/n - Madrid (a) -Promoción y alquiler de locales comerciales-	2.794	22,78 22,78	Fomento de Construcciones y Contratas, S.A. Portland Valderrivas, S.A.
--	-------	----------------	---

**TOTAL SOCIEDADES  
EN PUESTA EN EQUIVALENCIA**

**26.566**

**NOTAS:**

- Todas las sociedades relacionadas han cerrado sus cuentas anuales el 31.12.95, excepto el Grupo OMSA Alimentación que cierra sus cuentas anuales el 30.11.95.
- En el ejercicio las sociedades del Grupo han procedido a efectuar las notificaciones exigidas, por el art. 86 del Texto Refundido de la Ley de Sociedades Anónimas, a las sociedades adquiridas en que se participa, directa o indirectamente, en más de un 10%.
- Las principales sociedades puestas en equivalencia han sido auditadas por Arthur Andersen, Price Waterhouse, KPMG Peat Marwick y Coopers & Lybrand, indicándose en la relación con las letras (a), (b), (c) y (e) respectivamente.

## ANEXO IV

## CAMBIOS EN EL PERIMETRO DE CONSOLIDACION

## ALTAS

## Consolidación global:

BINATEC AL MAGHREB, S.A.  
 COMPAÑIA CONCESIONARIA DEL TUNEL  
 DE SOLLER, S.A.  
 FCC FINANCE B.V.  
 FCC INTERNATIONAL B.V.  
 HIGH TECHNOLOGY VEHICLES, INC.  
 LOGISTIC ACTIVITIES, S.A.  
 T.A.C.K. INVERSIONES, S.L. UNIPERSONAL

## DOMICILIO

Rond-Point de L'Europe - CASABLANCA (MARRUECOS)  
 Port Pi, 8 - PALMA DE MALLORCA  
 Amsteldijk, 166 - AMSTERDAM (HOLANDA)  
 Amsteldijk, 166 - AMSTERDAM (HOLANDA)  
 Centre Road, 1013 Willmington NEWCASTLE (EE.UU.)  
 Avda. de la Industria, 18 - COSLADA (MADRID)  
 María de Molina, 40 - MADRID

## Consolidación proporcional:

## Uniones Temporales de Empresas

AGUAS TOMELLOSO  
 ALLARIZ  
 ARANJUEZ  
 ASCO  
 AVILA  
 BAIX LLOBREGAT  
 BARASONA  
 BARBADOS  
 BOLERA  
 CALDERON  
 CANARIAS  
 CANET  
 CASON  
 CENTRO PENITENCIARIO ALBOLOTE  
 CEUTA ESTACION  
 CIB  
 CIENCIAS JURIDICAS  
 DESALADORA ADEJE-ARONA  
 EDAR MASNOU-TEIA  
 EDAR MATARO  
 EDIFICIO CENTRAL UNIVERSIDAD  
 EDIFICIO CIENTIFICO  
 EL GORNAL  
 EMISARIO TORREDEMBARRA  
 ENLACE M-506  
 ESPELSA - ELMÍ  
 ESPELSA - OCESA  
 ESTACIONES MARITIMAS  
 EUROPA  
 FANGOS VIC  
 FCC - BRUES  
 FCC - DIESEL N.VI  
 FCC - DIESEL BARCELONA  
 GIRIBAILE - 2  
 GUADALQUIVIR  
 HOSPITAL ALARCOS  
 HOSPITAL DE MERIDA  
 HOSPITAL DE PALMA  
 INSS PALMA  
 LA SAGRA  
 LAS MARISMAS

Federico Salmón, 13 - MADRID  
 Av. Linares Rivas, 28-32 - LA CORUÑA  
 Acanto, 22 - MADRID  
 Gran Vía de les Corts Catalanes, 613 - BARCELONA  
 Avda. General Perón, 36 - MADRID  
 Vía Laietana, 33 - BARCELONA  
 Manuel Lasala, 36 - ZARAGOZA  
 Av. General Perón, 36 - MADRID  
 Plaza de América, 10 - OVIEDO  
 Juan de Juni, 1 - VALLADOLID  
 Arguineguín, 20 - LAS PALMAS DE GRAN CANARIA  
 Plaza de Tetuán, 40-41 - BARCELONA  
 Juan de Mena, 8 - MADRID  
 General de Oraa, 9 - MADRID  
 Hílera, 10 - MALAGA  
 Agustín de Foxà, 31 - MADRID  
 Juan Rejón, 57 - LAS PALMAS DE GRAN CANARIA  
 Av. General Perón, 36 - MADRID  
 Plaza Tetuán, 40-41 - BARCELONA  
 Plaza Tetuán, 40-41 - BARCELONA  
 Artes Gráficas, 9 - VALENCIA  
 Hílera, 10 - MALAGA  
 Plaza Tetuán, 40-41 - BARCELONA  
 Plaza Tetuán, 40-41 - BARCELONA  
 Acanto, 22 - MADRID  
 Doctor Martí i Julià, 56 - L'HOSPITALET (BARCELONA)  
 Doctor Martí i Julià, 56 - L'HOSPITALET (BARCELONA)  
 Juan Rejón, 56 - LAS PALMAS DE GRAN CANARIA  
 Plaza Tetuán, 40-41 - BARCELONA  
 Enrique Granados, 137 - BARCELONA  
 Henao, 5 - BILBAO  
 Federico Salmón, 13 - MADRID  
 Federico Salmón, 13 - MADRID  
 Av. de Europa, 19 - ALCOBENDAS (MADRID)  
 Av. General Perón, 36 - MADRID  
 Av. Barber, 2 - TOLEDO  
 Ronda del Pilar, 5 - BADAJOZ  
 Av. de Europa, 19 - ALCOBENDAS (MADRID)  
 Porto Pi, 8 - PALMA DE MALLORCA  
 Av. Barber, 2 - TOLEDO  
 Hílera, 10 - MALAGA

**ALTAS**

MANNESMANN - FCC  
MONZON  
MUELLE ARAGON  
MUSEO DE LAS CIENCIAS  
ONTENIENTE  
OSONA  
PALACIO DE JUSTICIA ·  
PENEDES  
POLITECNICO ALCALA  
PORT TARRAGONA  
PRADO  
PROSER - LA ROCHE 2º TRAMO  
PROSER - ODISA  
PUERTO SAGUNTO  
RABANALES - CORDOBA  
RAJADELL  
ROMANIC  
SON SAN JUAN  
SON SAN JUAN II  
TABLADA  
TEATRE LLIURE  
VALDEVIVIENDAS DOS  
VARIANTE GUADIX - ALCUDIA  
VILASSAR  
ZARZUELA  
ZORROZA

**DOMICILIO**

Zerktoni, 269 Ap. 5 - CASABLANCA (MARRUECOS)  
Federico Salmón, 13 - MADRID  
Plaza Tetuán, 40-41 - BARCELONA  
Cirilo Amorós, 32 - VALENCIA  
Plaza de la Legión Española, 2 - VALENCIA  
Rambla Catalunya, 91-93 - BARCELONA  
Av. Roma, 2-4 - BARCELONA  
Rambla Catalunya, 91-93 - BARCELONA  
Maldonado, 50 - MADRID  
Plaza Tetuán, 40-41 - BARCELONA  
Juan de Mena, 8 - MADRID  
Sabino Berthelot, 42 - SANTA CRUZ DE TENERIFE  
Agustín de Foxà, 27 - MADRID  
Pza. Legión Española, 2 - VALENCIA  
Hilera, 10 - MALAGA  
Gran Vía de les Corts Catalanes, 613 - BARCELONA  
Pau Clarís, 174 - BARCELONA  
Paseo de la Alameda de Osuna, 50 - MADRID  
Paseo de la Alameda de Osuna, 50 - MADRID  
Av. Kansas City, 9 - SEVILLA  
Lincoln, 12 - BARCELONA  
Av. Europa, 18 Parque Empr. La Moraleja - MADRID  
Hilera, 10 - MALAGA  
Plaza Tetuán, 40-41 - BARCELONA  
Federico Salmón, 13 - MADRID  
Henao, 5 - BILBAO

**Puesta en equivalencia**

CORPORACION JEREZANA DEL TRANSPORTE, S.A.  
GRUPO OMSA ALIMENTACION  
IBERHANDLING, S.A.

Polígono Ind. El Portal - JEREZ DE LA FRONTERA (CADIZ)  
Av. Aragón, 8 - VALENCIA  
Plaza de España, 18 - MADRID

**BAJAS**

**Consolidación global**

ALMACENES DE CEMENTOS, S.A.  
HERRERO Y UBEDA, S.A.  
INDUSTRIAS MINERAS DE TERUEL, S.A.  
HONTALFA, S.A.  
HORMIGONES CANGREJO, S.A.  
INVERSORA DE CASTILLA Y LEON, S.A.  
INVERSORA DE ZAMORA, S.A.

Estación del Ferrocarril - BUÑUEL (NAVARRA) (\*)  
La Fuente s/n - PORTALRUBIO (TERUEL)  
Ramón y Cajal, 1 - SANTA EULALIA DEL CAMPO (TERUEL)  
Paseo de Zorrilla, 34 - VALLADOLID (\*)  
Estella, 6 - PAMPLONA (\*)  
Paseo de Zorrilla, 34 - VALLADOLID (\*)  
Paseo de Zorrilla, 34 - VALLADOLID (\*)

**Consolidación proporcional:**

**Uniones Temporales de Empresas**

APL-CYCSA I  
BANDA OESTE  
CAU  
CYCSA LICUAS  
CYCSA Y CONST. SAN MARTIN OBRAS ESIC.  
FCC - DOMINGO I  
FIG CALVIA  
FOSPA  
GOSCYCSA

Capitán Haya, 23 Esc. 2ª, 3ª-1ª - MADRID  
Av. General Perón, 36 - MADRID  
Federico Salmón, 13 - MADRID  
Federico Salmón, 13 - MADRID  
Orense, 11-3º - MADRID  
Av. Pérez Galdós, 52 - VALENCIA  
Els Caputxins, 3 - PALMA DE MALLORCA  
Av. General Perón, 36 - MADRID  
Federico Salmón, 13 - MADRID

**BAJAS**

GRAN CANARIA  
 LARA  
 MALAGA  
 OLEODUCTO CARTAGENA APL  
 PLATAFORMA TORO  
 PROSEGUR ESPELSA  
 REOM  
 TENERIFE SUR  
 UTECAN  
 VALLVIDRERA  
 VIAL OLIMPIC

**DOMICILIO**

Campillo, 53 - TELDE (LAS PALMAS DE GRAN CANARIA)  
 Federico Salmón, 13 - MADRID  
 Arjona, 14 - SEVILLA  
 Capitán Haya, 23 Esc. 2ª, 3ª.1ª - MADRID  
 Federico Salmón, 13 - MADRID  
 Acanto, 22 - MADRID  
 Orense, 12 - MADRID  
 Campillo, 53 - TELDE (LAS PALMAS DE GRAN CANARIA)  
 M. Etxetxiki, 1 - ZARAUZ (GUIPUZKOA)  
 Vía Laietana, 12 - BARCELONA  
 Lincoln, 12 - BARCELONA

**Puesta en equivalencia**

AGRICOLA DEL PORCAL, S.A.

Puente de Arganda-Chinchón, Km. 1 - RIVAS VACIAMADRID (\*)  
 (MADRID)

CARBONES GARCIA CIAÑO, S.A.  
 GRAVERAS DE VELILLA, S.A.

Edif. Hidrocarburos - TUDELA VEGUIN (OVIEDO)  
 Puente de Arganda-Chinchón, Km. 1 - RIVAS VACIAMADRID (\*)  
 (MADRID)

MINERA ASTUR ARAGONESA, S.A.  
 PROMOCIONES FLAG, S.A.

Santa Lucía, 8 - GIJON  
 Tuset, 20 - BARCELONA

(\*) Como consecuencia de la estructuración y adecuación de las áreas de actividad se han producido diversas fusiones por absorción de sociedades del Grupo, por lo que causan baja del perímetro de consolidación las sociedades absorbidas, permaneciendo su patrimonio y actividad en el Grupo FCC.

**GRUPO CONSOLIDADO**

---

# **INFORME DE GESTION**

## EVOLUCION DEL GRUPO EN EL EJERCICIO 1995

El desarrollo de la actividad habida en el ejercicio que se comenta, ha confirmado el moderado optimismo de las expectativas empresariales al inicio del mismo. La evolución de los indicadores macroeconómicos más relevantes, crecimiento, población ocupada, consumo de cemento, etc., ha tenido incrementos satisfactorios. En este contexto el Grupo FCC ha alcanzado en el ejercicio 1995 una cifra de negocios de 407.808 millones de pesetas, superior a la del ejercicio precedente en un 5,7%. Por áreas de actividad, destacan los incrementos de Construcción, 6,5% y Cementos 6,3%, e Inmobiliaria, que prácticamente dobla su cifra de negocios.

La actividad en el extranjero ha pasado a ser del 5,5% del total de la cifra de negocios doblando la realizada en ejercicios anteriores.

Cifra de negocios por actividades	1995	1994
Construcción	239.849	225.257
Medio Ambiente	93.337	93.109
Agua y Entorno Urbano	25.006	22.371
Inmobiliaria	12.117	6.342
Grucycsa	12.128	8.435
Cementera	39.828	37.476
Eliminaciones de consolidación por operaciones intragrupo	(14.457)	(7.269)
<b>TOTAL</b>	<b>407.808</b>	<b>385.721</b>

Las actividades tradicionales del Grupo, construcción y medio ambiente, mantienen las aportaciones respectivas de negocio respecto al año anterior, con un 59% y 23% respectivamente.

El beneficio consolidado antes de impuestos obtenido en el ejercicio ha sido de 28.030 millones de pesetas, similar al del año anterior que fue de 27.902 millones de pesetas, aportando a la sociedad dominante un beneficio neto de impuestos de 12.861 millones de pesetas que supone una rentabilidad del 3,15% sobre la cifra de negocios.

Las inversiones realizadas en inmovilizado material e inmaterial ascendieron a 24.478 millones de pesetas y la adquisición de inmovilizaciones financieras a 11.829 millones de pesetas.

## ADQUISICIONES DE ACCIONES PROPIAS

Fomento de Construcciones y Contratas, S.A. al cierre del ejercicio tiene 289.047 acciones propias que representan un 1,925% del capital social, valoradas en 2.620 millones de pesetas.

Por otra parte, la sociedad Portland Valderrivas, S.A., posee 49.326 acciones de Fomento de Construcciones y Contratas, S.A. que representan un 0,33% de su capital, registradas por un valor neto contable de 447 millones de pesetas. Dichas acciones, también tienen la consideración de acciones de la sociedad dominante de acuerdo con la modificación del artículo 87 del Texto Refundido de la Ley de Sociedades Anónimas, introducida por la Ley 2/1995 de 23 de marzo.

Los movimientos habidos en el ejercicio han sido los siguientes:

	Nº de acciones en FCC, S.A.	Nº de acciones en Portland Valderrivas	Nº de acciones en otras sociedades dependientes	Total
A 31 de diciembre de 1994	285.531	49.326	300	335.157
Cómpas	3.516	—	—	3.516
Enajenaciones			(300)	(300)
A 31 de diciembre de 1995	289.047	49.326	—	338.373

#### ACTIVIDADES EN MATERIA DE INVESTIGACION Y DESARROLLO

Fomento de Construcciones y Contratas, S.A. y su Grupo de empresas, conscientes de la importancia que estos factores tienen de cara al mantenimiento de una posición de primacía en el mercado, así como, de la constante mejora de la calidad de sus productos, lleva a cabo permanentemente una significativa actividad de investigación y desarrollo tecnológico.

#### PREVISIONES PARA EL AÑO 1996

Las previsiones económicas para 1996 en los sectores que opera el Grupo, deben inscribirse en el marco de la incertidumbre generalizada derivada de las circunstancias que caracterizan a nuestra economía, sin olvidar la situación política creada con el reciente proceso electoral. La prórroga de los Presupuestos Generales para 1996, los proyectos de presupuestos económicos restrictivos, las incógnitas permanentes sobre los tipos de interés, así como, la pendiente mejora en la aplicación de la nueva Ley de Contratos de las Administraciones Públicas, son algunos ejemplos de las dificultades existentes para el desarrollo de una actividad empresarial estable y permanente.

En este contexto el Grupo FCC estima para 1996 un ligero incremento de su cifra de negocios, con un mayor desarrollo en aquellas áreas que atienden la diversificación de las actividades tradicionales del Grupo y en particular la proyección en el ámbito internacional. La cartera de pedidos del área de construcción que, al cierre del ejercicio era de 294.200 millones de pesetas, lo que asegura 15 meses de producción y los contratos en ejecución de las restantes áreas de actividad, nos permite mantener un moderado optimismo de crecimiento. Respecto a los resultados consolidados en la sociedad dominante se espera estén en línea con los del ejercicio al que pertenece el presente Informe de Gestión.

**GRUPO CONSOLIDADO**

---

# **INFORME DE AUDITORIA**



## INFORME DE AUDITORÍA DE LAS CUENTAS ANUALES CONSOLIDADAS

A los Accionistas de  
Fomento de Construcciones y Contratas, S.A.:

1. Hemos auditado las cuentas anuales consolidadas de FOMENTO DE CONSTRUCCIONES Y CONTRATAS, S.A. Y SOCIEDADES DEPENDIENTES, que comprenden el balance de situación consolidado al 31 de diciembre de 1995, la cuenta de pérdidas y ganancias y la memoria consolidadas correspondientes al ejercicio anual terminado en dicha fecha, cuya formulación es responsabilidad de los Administradores de la sociedad dominante. Nuestra responsabilidad es expresar una opinión sobre las citadas cuentas anuales consolidadas en su conjunto, basada en el trabajo realizado de acuerdo con las normas de auditoría generalmente aceptadas, que requieren el examen, mediante la realización de pruebas selectivas, de la evidencia justificativa de las cuentas anuales y la evaluación de su presentación, de los principios contables aplicados y de las estimaciones realizadas. Nuestro trabajo no incluyó el examen de las cuentas anuales del ejercicio 1995 de determinadas sociedades dependientes y asociadas, cuyos activos y resultados netos agregados representan, respectivamente, un 32% y un 37% de los correspondientes totales consolidados. Las cuentas anuales de dichas sociedades han sido auditadas por otros auditores (véanse los Anexos I y III a la memoria consolidada). Nuestra opinión expresada en este informe sobre las cuentas anuales consolidadas de Fomento de Construcciones y Contratas, S.A. y Sociedades Dependientes se basa, en lo relativo a dichas sociedades, en el informe de los otros auditores.
2. De acuerdo con la legislación mercantil, los Administradores presentan, a efectos comparativos, con cada una de las partidas del balance, de la cuenta de pérdidas y ganancias y del cuadro de financiación consolidados, además de las cifras del ejercicio 1995, las correspondientes al ejercicio anterior. Nuestra opinión se refiere exclusivamente a las cuentas anuales consolidadas del ejercicio 1995. Con fecha 12 de abril de 1995 emitimos nuestro informe de auditoría sobre las cuentas anuales consolidadas del ejercicio 1994 en el que expresamos una opinión favorable.

3. En nuestra opinión, basada en nuestra auditoría y en el informe de los otros auditores (véanse los Anexos I y III), las cuentas anuales consolidadas del ejercicio 1995 adjuntas expresan, en todos los aspectos significativos, la imagen fiel del patrimonio y de la situación financiera de Fomento de Construcciones y Contratas, S.A. y Sociedades Dependientes al 31 de diciembre de 1995 y de los resultados de sus operaciones y de los recursos obtenidos y aplicados durante el ejercicio anual terminado en dicha fecha, y contienen la información necesaria y suficiente para su interpretación y comprensión adecuada, de conformidad con principios y normas contables generalmente aceptados que guardan uniformidad con los aplicados en el ejercicio anterior.
  
4. El informe de gestión consolidado adjunto del ejercicio 1995 contiene las explicaciones que los Administradores de la sociedad dominante consideran oportunas sobre la situación del Grupo, la evolución de sus negocios y sobre otros asuntos y no forma parte integrante de las cuentas anuales consolidadas. Hemos verificado que la información contable que contiene el citado informe de gestión concuerda con la de las cuentas anuales consolidadas del ejercicio 1995. Nuestro trabajo como auditores se limita a la verificación del informe de gestión con el alcance mencionado en este mismo párrafo y no incluye la revisión de información distinta de la obtenida a partir de los registros contables de las sociedades que componen el Grupo.

ARTHUR ANDERSEN



Genaro Sarmiento

12 de abril de 1996

**Cuentas Anuales  
e Informe de Gestión  
de Fomento de Construcciones  
y Contratas, S.A.**

**A 31 de diciembre de 1995**

FOMENTO DE CONSTRUCCIONES Y CONTRATAS, S.A.

---

## CUENTAS ANUALES

**BALANCE DE SITUACION**

<b>ACTIVO</b>	<b>31.12.1995</b>	<b>31.12.1994</b>
<b>INMOVILIZADO</b>	<b>98.590</b>	<b>79.975</b>
<b>Inmovilizaciones inmateriales</b>	<b>8.330</b>	<b>5.884</b>
Concesiones, patentes, licencias, marcas y similares	2.919	2.643
Derechos sobre bienes en régimen de arrendamiento financiero	7.254	4.750
Amortizaciones	(1.843)	(1.509)
<b>Inmovilizaciones materiales</b>	<b>19.537</b>	<b>17.033</b>
Terrenos y construcciones	6.229	6.218
Instalaciones técnicas y maquinaria	24.617	24.251
Otras instalaciones, utillaje y mobiliario	15.931	14.294
Anticipos e inmovilizaciones materiales en curso	3.497	1.419
Otro inmovilizado	2.820	2.531
Provisiones	(158)	(167)
Amortizaciones	(33.399)	(31.513)
<b>Inmovilizaciones financieras</b>	<b>68.103</b>	<b>53.488</b>
Participaciones en empresas del Grupo	63.235	50.460
Créditos a empresas del Grupo	40	37
Participaciones en empresas asociadas	4.657	5.710
Cartera de valores a largo plazo	3.572	3.692
Otros créditos	19	60
Depósitos y fianzas constituidos a largo plazo	198	200
Provisiones	(3.618)	(6.671)
<b>Acciones propias</b>	<b>2.620</b>	<b>3.570</b>
<b>GASTOS A DISTRIBUIR EN VARIOS EJERCICIOS</b>	<b>345</b>	<b>249</b>
<b>ACTIVO CIRCULANTE</b>	<b>192.022</b>	<b>221.556</b>
<b>Existencias</b>	<b>10.508</b>	<b>8.783</b>
Materias primas y otros aprovisionamientos	4.733	3.409
Productos en curso y semiterminados	2.687	1.388
Productos terminados	4.545	5.378
Anticipos	545	585
Provisiones	(2.002)	(1.977)
<b>Deudores</b>	<b>166.013</b>	<b>185.712</b>
Clientes por ventas y prestaciones de servicios	103.719	119.248
Empresas del Grupo, deudores	62.556	69.024
Empresas asociadas, deudores	3.250	3.032
Deudores varios	4.245	4.582
Personal	86	85
Administraciones públicas	7.181	6.764
Provisiones	(15.024)	(17.023)
<b>Inversiones financieras temporales</b>	<b>4.561</b>	<b>15.644</b>
Créditos a empresas del Grupo	2.441	5.424
Créditos a empresas asociadas	57	505
Cartera de valores a corto plazo	1.268	8.648
Otros créditos	1.751	1.656
Depósitos y fianzas constituidos a corto plazo	299	663
Provisiones	(1.255)	(1.252)
<b>Tesorería</b>	<b>10.676</b>	<b>11.116</b>
<b>Ajustes por periodificación</b>	<b>264</b>	<b>301</b>
<b>TOTAL ACTIVO</b>	<b>290.957</b>	<b>301.780</b>

<b>PASIVO</b>	<b>31.12.1995</b>	<b>31.12.1994</b>
<b>FONDOS PROPIOS</b>	<b>66.821</b>	<b>60.951</b>
<b>Capital suscrito</b>	<b>15.013</b>	<b>8.257</b>
<b>Prima de emisión</b>	<b>21.613</b>	<b>21.613</b>
<b>Reservas</b>	<b>23.545</b>	<b>23.300</b>
Reserva legal	1.651	1.501
Reserva para acciones propias	2.620	3.570
Otras reservas	19.274	18.229
<b>Pérdidas y ganancias (Beneficio)</b>	<b>7.931</b>	<b>8.959</b>
<b>Dividendo a cuenta del ejercicio</b>	<b>(1.281)</b>	<b>(1.178)</b>
<b>INGRESOS A DISTRIBUIR EN VARIOS EJERCICIOS</b>	<b>457</b>	<b>269</b>
Subvenciones de capital	72	97
Otros ingresos a distribuir en varios ejercicios	385	172
<b>PROVISIONES PARA RIESGOS Y GASTOS</b>	<b>1.543</b>	<b>4.247</b>
Provisiones	534	3.335
Fondo de reversión	1.009	912
<b>ACREEDORES A LARGO PLAZO</b>	<b>18.169</b>	<b>16.684</b>
<b>Deudas con entidades de crédito</b>	<b>11.978</b>	<b>11.486</b>
Préstamos y otras deudas	11.933	11.451
Acreedores por arrendamiento financiero a largo plazo	45	35
<b>Deudas con empresas del Grupo y asociadas</b>	<b>698</b>	<b>346</b>
Deudas con empresas del Grupo	698	346
<b>Otros acreedores</b>	<b>5.488</b>	<b>4.828</b>
Fianzas y depósitos recibidos a largo plazo	65	55
Deudas con recurso limitado por financiación de proyectos	5.251	4.622
Otras deudas	172	151
<b>Desembolsos pendientes sobre acciones no exigidos</b>	<b>5</b>	<b>24</b>
De empresas del Grupo	5	24
<b>ACREEDORES A CORTO PLAZO</b>	<b>203.967</b>	<b>219.629</b>
<b>Deudas con entidades de crédito</b>	<b>3.346</b>	<b>7.169</b>
Préstamos y otras deudas	414	5.243
Deudas por intereses	623	379
Acreedores por arrendamiento financiero a corto plazo	2.309	1.547
<b>Deudas con empresas del Grupo y asociadas a corto plazo</b>	<b>31.522</b>	<b>26.049</b>
Deudas con empresas del Grupo	31.260	25.803
Deudas con empresas asociadas	262	246
<b>Acreedores comerciales</b>	<b>131.221</b>	<b>142.221</b>
Anticipos recibidos por pedidos	33.410	33.302
Deudas por compras o prestaciones de servicios	36.252	40.517
Deudas representadas por efectos a pagar	61.559	68.402
<b>Otras deudas no comerciales</b>	<b>29.601</b>	<b>38.612</b>
Administraciones públicas	18.983	28.414
Deudas representadas por efectos a pagar	690	337
Otras deudas	6.118	5.030
Remuneraciones pendientes de pago	3.572	4.554
Fianzas y depósitos recibidos a corto plazo	67	48
Deudas con recurso limitado por financiación de proyectos	171	229
<b>Provisiones para operaciones de tráfico</b>	<b>8.277</b>	<b>5.528</b>
<b>Ajustes por periodificación</b>		<b>50</b>
<b>TOTAL PASIVO</b>	<b>290.957</b>	<b>301.780</b>

**CUENTA DE PERDIDAS Y GANANCIAS**

<b>DEBE</b>	<b>31.12.1995</b>	<b>31.12.1994</b>
<b>TOTAL GASTOS DE EXPLOTACION</b>	<b>250.194</b>	<b>269.944</b>
<b>Reducción de existencias de productos terminados y en curso de fabricación</b>		<b>1.004</b>
<b>Consumos y otros gastos externos</b>	<b>139.711</b>	<b>149.929</b>
Consumo de materias primas y otras materias consumibles	43.696	44.022
Otros gastos externos	96.015	105.907
<b>Gastos de personal</b>	<b>78.234</b>	<b>83.302</b>
Sueldos, salarios y asimilados	60.314	64.254
Cargas sociales	17.920	19.048
<b>Dotaciones para amortizaciones de inmovilizado</b>	<b>4.187</b>	<b>4.506</b>
<b>Variación de las provisiones de tráfico</b>	<b>837</b>	<b>4.280</b>
Variación de provisiones de existencias	24	(44)
Variación de provisiones y pérdidas de créditos incobrables	(556)	4.476
Variación de otras provisiones de tráfico	1.369	(152)
<b>Otros gastos de explotación</b>	<b>27.225</b>	<b>26.923</b>
Servicios exteriores	24.510	24.020
Tributos	2.618	2.805
Dotación al fondo de reversión	97	98
<b>BENEFICIOS DE EXPLOTACION</b>	<b>12.980</b>	<b>16.259</b>
<b>Gastos financieros</b>	<b>9.171</b>	<b>8.316</b>
Por deudas con empresas del Grupo y asociadas	2.162	1.435
Por deudas con terceros y gastos asimilados	7.009	6.620
Pérdidas de inversiones financieras		261
<b>Variación de las provisiones de inversiones financieras</b>	<b>12</b>	<b>277</b>
<b>Diferencias negativas de cambio</b>	<b>371</b>	<b>280</b>
<b>BENEFICIOS DE LAS ACTIVIDADES ORDINARIAS</b>	<b>9.694</b>	<b>13.542</b>
<b>Pérdidas procedentes del inmovilizado</b>		<b>1.337</b>
<b>Gastos y pérdidas extraordinarias</b>		<b>3.307</b>
<b>Gastos y pérdidas del ejercicio anterior</b>	<b>96</b>	<b>90</b>
<b>RESULTADOS EXTRAORDINARIOS POSITIVOS</b>	<b>558</b>	<b>(2.074)</b>
<b>BENEFICIOS ANTES DE IMPUESTOS</b>	<b>10.252</b>	<b>11.468</b>
<b>Impuesto sobre Sociedades</b>	<b>2.321</b>	<b>2.509</b>
<b>RESULTADO DEL EJERCICIO (BENEFICIOS)</b>	<b>7.931</b>	<b>8.959</b>

HABER	31.12.1995	31.12.1994
<b>TOTAL INGRESOS DE EXPLOTACION</b>	<b>263.174</b>	<b>286.203</b>
Importe neto de la cifra de negocios	259.679	283.014
Aumento de existencias de productos terminados y en curso	252	
Trabajos efectuados por la empresa para el inmovilizado	400	194
Otros ingresos de explotación	2.843	2.995
<b>Ingresos de participaciones en capital</b>	<b>4.226</b>	<b>2.812</b>
En empresas del Grupo	4.248	2.690
En empresas asociadas	(29)	47
En empresas fuera del Grupo	7	75
<b>Ingresos de otros valores negociables y de créditos de activo inmovilizado</b>	<b>174</b>	<b>181</b>
De empresas fuera del Grupo	174	181
<b>Otros ingresos financieros</b>	<b>1.572</b>	<b>3.120</b>
De empresas del Grupo y asociadas	1.113	1.478
Otros intereses	459	1.642
<b>Diferencias positivas de cambio</b>	<b>296</b>	<b>43</b>
<b>RESULTADOS FINANCIEROS NEGATIVOS</b>	<b>3.286</b>	<b>2.717</b>
<b>Variaciones de provisiones de inmovilizado inmaterial, material y cartera de control</b>	<b>384</b>	<b>(554)</b>
<b>Beneficios procedentes del inmovilizado</b>	<b>185</b>	
<b>Beneficios por operaciones con acciones propias</b>		<b>3.198</b>
<b>Subvenciones en capital transferidas al resultado del ejercicio</b>	<b>21</b>	<b>16</b>
<b>Ingresos extraordinarios</b>	<b>64</b>	



FOMENTO DE CONSTRUCCIONES Y CONTRATAS, S.A.

MEMORIA A 31 DE DICIEMBRE DE 1995

Apartados que la componen:

	<u>Página</u>
1. Actividades de la Sociedad .....	81
2. Bases de presentación de las cuentas anuales .....	81
3. Distribución de resultados .....	82
4. Normas de valoración .....	82
5. Inmovilizado inmaterial .....	85
6. Inmovilizado material .....	86
7. Inversiones financieras. Valores mobiliarios y créditos no comerciales .....	87
8. Existencias .....	91
9. Clientes por ventas y prestaciones de servicios .....	91
10. Fondos propios .....	93
11. Subvenciones .....	94
12. Provisiones para riesgos y gastos .....	94
13. Deudas no comerciales .....	95
14. Provisiones para operaciones de tráfico .....	96
15. Situación fiscal .....	96
16. Garantías comprometidas con terceros y otros pasivos contingentes .....	98
17. Ingresos y gastos .....	98
18. Otra información .....	100
19. Cuadro de financiación .....	101
20. Cuenta de pérdidas y ganancias analítica .....	103
Anexo I — Sociedades del Grupo	
Anexo II — Uniones Temporales de Empresas	
Anexo III — Sociedades asociadas	
Anexo IV — Informe del Consejo de Administración de Fomento de Construcciones y Contratas, S.A. para la distribución de un dividendo a cuenta del ejercicio.	

## 1. ACTIVIDADES DE LA SOCIEDAD

La Sociedad se dedica, fundamentalmente, a las actividades de construcción y saneamiento urbano. Dichas actividades se desarrollan básicamente en España y, de las mismas, destaca la correspondiente a construcción que supone un 72% del total.

## 2. BASES DE PRESENTACION DE LAS CUENTAS ANUALES

Las cuentas anuales adjuntas han sido preparadas sobre la base de los registros contables de Fomento de Construcciones y Contratas, S.A. y de las Uniones Temporales de Empresas en las que ésta participa, formuladas de acuerdo con las disposiciones legales en vigor y expresadas en millones de pesetas. De dichas disposiciones destaca la Orden del 27 de enero de 1993 por la que se aprobaron las normas de adaptación del Plan General de Contabilidad a las empresas constructoras, que establece la obligatoriedad de integrar proporcionalmente las Uniones Temporales de Empresas en las cuentas anuales. En consecuencia, los balances y cuentas de pérdidas y ganancias de las Uniones Temporales de Empresas en las que participa la Sociedad, indistintamente de la actividad que desarrollan, han sido incorporados mediante integración proporcional en función del porcentaje de participación. Dicha integración se ha realizado practicando las oportunas eliminaciones tanto de los saldos activos y pasivos, como de los ingresos y gastos recíprocos.

No ha sido necesario aplicar criterios de homogeneización a las Uniones Temporales de Empresas ya que, en general, existen normas internas uniformes.

En las notas de esta Memoria se han desglosado los importes correspondientes a las Uniones Temporales de Empresas, cuando dichos importes resultan significativos.

En el Anexo II se relacionan las Uniones Temporales de Empresas indicando el porcentaje de participación y, en las de construcción, la cifra de negocios global y la obra contratada o comprometida en firme.

Las cuentas anuales de Fomento de Construcciones y Contratas, S.A. formuladas por los administradores, se hallan pendientes de aprobación por la Junta General de Accionistas. No obstante, no se espera que se produzcan modificaciones en las mismas como consecuencia de dicha aprobación.

Juntamente con las cuentas anuales individuales de Fomento de Construcciones y Contratas, S.A. correspondientes al ejercicio 1995, los administradores formulan las cuentas anuales consolidadas del Grupo Fomento de Construcciones y Contratas correspondientes al mismo ejercicio que, igualmente, se someterán a la aprobación por la Junta General de Accionistas.

### 3. DISTRIBUCION DE RESULTADOS

La propuesta de distribución de resultados de Fomento de Construcciones y Contratas, S.A. que se someterá a la aprobación de la Junta General de Accionistas, es la siguiente:

	Importe
<b>Beneficio del ejercicio, antes de distribución</b>	<b>7.931</b>
Distribución:	1.281
A dividendo a cuenta	854
A dividendo complementario	793
A reserva legal	5.003
A reserva voluntaria	7.931
<b>Total</b>	

El 19 de diciembre de 1995 se acordó repartir a los accionistas de Fomento de Construcciones y Contratas, S.A., un dividendo a cuenta de los beneficios del ejercicio equivalente al 8,7% bruto sobre el nominal de las acciones, a razón de 87 pesetas por título. El pago de dicho dividendo se realizó a partir del día 8 de enero de 1996.

El informe del Consejo de Administración para poner de manifiesto la existencia de liquidez suficiente, para la distribución del dividendo a cuenta citado anteriormente, se incorpora como Anexo IV.

### 4. NORMAS DE VALORACION

#### a) Inmovilizado inmaterial

El inmovilizado inmaterial se halla registrado a su precio de adquisición, que no incluye los intereses derivados de su financiación.

Se amortiza linealmente, para los elementos materiales adquiridos en régimen de arrendamiento financiero, en función de los años de vida útil estimados que coinciden con los establecidos para el inmovilizado material y las concesiones administrativas en función del período de adjudicación que por término medio es de 25 años.

#### b) Inmovilizado material

El inmovilizado material adquirido con anterioridad a 1983, se halla valorado a precio de coste actualizado de acuerdo con las disposiciones de la Ley 9/1983, de 13 de julio. Anteriormente, la Sociedad había regularizado su balance y actualizado los valores de su inmovilizado material al amparo de diversas disposiciones legales. El inmovilizado material adquirido con posterioridad al ejercicio 1983 se halla registrado a su precio de adquisición.

Los trabajos efectuados por la Sociedad para su inmovilizado se valoran por el coste de producción.

En el coste del inmovilizado no se incluyen los intereses derivados de su financiación ni diferencias de cambio.

Los gastos de conservación y mantenimiento que no supongan una ampliación de la vida útil o capacidad productiva de los correspondientes activos, se cargan a la cuenta de pérdidas y ganancias del ejercicio en que se incurren.

La Sociedad amortiza su inmovilizado material siguiendo el método lineal, distribuyendo el coste del mismo entre los siguientes años de vida útil estimada:

	Años de vida útil estimada
Edificios y otras construcciones	25 - 50
Instalaciones técnicas y maquinaria	5 - 10
Otras instalaciones, utillaje y mobiliario	8 - 12
Otro inmovilizado	8 - 10

En el caso del inmovilizado material afecto a determinados contratos, los elementos se amortizan en los años de vida útil indicados o en el período de vigencia de tales contratos si éste fuese menor.

#### c) Inversiones financieras. Valores mobiliarios y créditos no comerciales

La Sociedad sigue el procedimiento de valorar sus inversiones en valores mobiliarios con y sin cotización oficial al coste de adquisición actualizado de acuerdo con la Ley 9/1983, de 13 de julio, cuando ello fue aplicable, y minorado por las necesarias provisiones para depreciación, de acuerdo con la legislación vigente. Por la aplicación de este criterio están registradas todas las minusvalías existentes al cierre del ejercicio, no recogiendo las plusvalías latentes en la cartera de títulos.

Los créditos se valoran por el importe entregado más los intereses devengados pero no vencidos a la fecha del balance, practicándose las correcciones valorativas necesarias provisionando aquellos créditos que presentan posibles insolvencias.

Los títulos y créditos se clasifican a corto o largo plazo, es decir circulante o inmovilizado, considerando corto aquellos créditos cuyo vencimiento tiene lugar en los 12 meses siguientes al cierre de cuentas y largo los que superan dicho período. En cuanto al resto de inversiones se consideran inmovilizado aquellas que se realizan con carácter de permanencia.

#### d) Existencias

Las existencias se valoran al precio medio de adquisición o al coste medio de producción, aplicándose las correcciones valorativas necesarias para adecuar dichos valores a los de mercado, si éstos fuesen inferiores. También se provisionan las pérdidas de valor por obsolescencia de aquellos elementos que lo requieren.

Los bienes recibidos por cobro de créditos se valoran por el importe que figura registrado el crédito correspondiente al bien recibido, o al coste de producción o precio de mercado, el menor.

#### e) Acciones propias

Las acciones propias se valoran al precio medio de adquisición o valor de mercado, cuando éste sea menor.

#### f) Subvenciones

Las subvenciones de capital que no son reintegrables se imputan a resultados en proporción a la depreciación experimentada durante el período por los activos financiados por dichas subvenciones.

**g) Provisiones para pensiones y obligaciones similares**

La Sociedad no tiene establecidos planes de pensiones complementarios a los de la Seguridad Social. En algunos casos particulares de contratatas de saneamiento urbano, existen compromisos de atender prestaciones en concepto de premio de jubilación, procediéndose a dotar los fondos correspondientes, entre otros conceptos, en el epígrafe del balance adjunto "Provisiones para riesgos y gastos".

Para el cese del personal fijo de obra, la Sociedad ha dotado las provisiones necesarias que figuran en el balance adjunto, entre otros conceptos, en el epígrafe de "Provisiones para operaciones de tráfico", cuyo efecto en la cuenta de pérdidas y ganancias del ejercicio no es significativo.

**h) Fondo de reversión**

La Sociedad constituye un fondo de reversión para aquellos activos que están afectos a concesiones administrativas y que reversion al finalizar los periodos de utilización de dichas concesiones. El fondo se calcula sobre la base de complementar la amortización del activo en cuestión, de forma que al finalizar el periodo de concesión el valor neto contable (considerando su correspondiente amortización acumulada) sea cero.

Por otra parte, la Sociedad estima que los planes de mantenimiento periódico de sus activos, cuyo coste se imputa a gastos en el ejercicio en que se incurren, son suficientes para asegurar la entrega de los activos afectos a reversión en buen estado de uso al finalizar el plazo de vigencia de las concesiones, y que, por tanto, no se originarán gastos importantes como consecuencia de la reversión.

**i) Deudas a corto y largo plazo**

El corto y largo plazo de las deudas se clasifica en función de los vencimientos a la fecha del balance, considerando corto aquellas deudas cuyo vencimiento tiene lugar en los 12 meses siguientes al cierre de cuentas y largo las que superan dicho periodo.

Tales deudas se valoran según los importes dispuestos, aumentados con los intereses devengados pero no vencidos. En el caso de las deudas no comerciales, se valoran según el valor de reembolso, aflorando consecuentemente como gastos a distribuir en varios ejercicios los intereses de la operación, que se aplican a resultados en función del capital pendiente de amortizar.

**j) Impuesto sobre beneficios**

La cuenta de pérdidas y ganancias del ejercicio recoge el gasto por el Impuesto sobre Sociedades. En la determinación del importe se ha considerado el efecto de las diferencias producidas entre la base imponible y el resultado contable, antes de aplicar el impuesto, que reversion en periodos subsiguientes, así como las bonificaciones y deducciones a que tiene derecho la Sociedad.

**k) Transacciones en moneda extranjera**

Los saldos de las cuentas a cobrar y a pagar en moneda extranjera se valoran en pesetas mediante la aplicación de los tipos de cambio en vigor a la fecha del balance de situación, imputándose las diferencias que se generan a resultados según las normas vigentes.

Las diferencias que se producen como consecuencia de las fluctuaciones en los tipos de cambio entre el momento del cobro o pago y la fecha en que se realizaron las operaciones o se actualizó su valor, se imputan a los resultados del ejercicio.

### l) Ingresos y gastos

La Sociedad sigue el procedimiento de reconocer en cada ejercicio como resultado de sus obras y servicios la diferencia entre la producción (valor a precio de venta de la obra o servicio, ejecutado durante dicho período, que se encuentra amparado en el contrato principal firmado con la propiedad o en modificaciones o adicionales al mismo aprobados por ésta, o aquellas obras o servicios ejecutados que, aun no estando aprobados, existe certeza en cuanto a su recuperación) y los costes incurridos durante el ejercicio, ya que en estos sectores de actividad los ingresos y los costes de las obras y servicios pueden sufrir importantes modificaciones durante el período de ejecución, que son de difícil anticipación y cuantificación objetiva.

La diferencia entre el importe de la producción registrada a origen de cada una de las obras y el importe certificado para cada una de ellas hasta la fecha de las cuentas anuales se recoge como "Producción ejecutada pendiente de certificar", dentro del epígrafe de "Clientes por ventas y prestaciones de servicios". A su vez, los importes de las cantidades certificadas anticipadamente por diversos conceptos se reflejan en el pasivo del balance dentro del epígrafe "Anticipos recibidos por pedidos".

Los costes de explotación incurridos para la realización de la obra o servicio, que incluyen los intereses correspondientes al período de pago habitual en estos sectores de acuerdo con las condiciones de mercado, se imputan a medida que se van produciendo. Otros costes como los de retirada de obra o contrata y los gastos que se puedan producir desde la terminación de la obra hasta la liquidación definitiva de la misma, se periodifican a lo largo de su ejecución, registrándose estas dotaciones en el epígrafe de "Provisiones para operaciones de tráfico" del balance de situación.

Respecto a los productos inmobiliarios y similares que se exponen en la nota 8 de esta Memoria, se sigue el procedimiento de reconocer las ventas y el coste de las mismas en el momento de la entrega de llaves.

## 5. INMOVILIZADO INMATERIAL

El movimiento de este epígrafe del balance adjunto durante el ejercicio ha sido el siguiente:

	Saldo a 31.12.94	Entradas o dotaciones	Salidas, bajas, o reducciones	Trasposos a inmovilizado material	Saldo a 31.12.95
Concesiones, patentes, licencias marcas y similares	2.643	276	—	—	2.919
Derechos sobre bienes en régimen de arrendamiento financiero	4.750	4.446	(3)	(1.939)	7.254
Amortizaciones	(1.509)	(1.061)	—	727	(1.843)
	<b>5.884</b>	<b>3.661</b>	<b>(3)</b>	<b>(1.212)</b>	<b>8.330</b>

Del epígrafe "Concesiones, patentes, licencias, marcas y similares" destacan los importes pagados para la obtención de las concesiones de los servicios de suministro de agua que se amortizan linealmente en el período de adjudicación.

Las características de los contratos de arrendamiento financiero en vigor al cierre del ejercicio son las siguientes:

	7.254
Coste de los bienes en origen	72
Valor de la opción de compra	2
Duración de los contratos (años)	3.755
Cuotas satisfechas en el ejercicio	1.432
Cuotas satisfechas en ejercicios anteriores	2.354
Cuotas pendientes de pago incluida la opción de compra	

Los bienes en régimen de arrendamiento financiero, a 31 de diciembre de 1995 presentan el siguiente detalle:

	6.362
Instalaciones técnicas y maquinaria	783
Otras instalaciones, utillaje y mobiliario	109
Otro inmovilizado	
	<b>7.254</b>

## 6. INMOVILIZADO MATERIAL

La composición del inmovilizado material y de su correspondiente amortización acumulada al 31 de diciembre de 1995, era la siguiente:

	Coste	Amortización acumulada	Provisiones	Neto
Terrenos y construcciones	6.229	(1.651)	(158)	4.420
Instalaciones técnicas y maquinaria	24.617	(20.367)	—	4.250
Otras instalaciones, utillaje y mobiliario	15.931	(9.088)	—	6.843
Anticipos e inmovilizaciones materiales en curso	3.497	—	—	3.497
Otro inmovilizado	2.820	(2.293)	—	527
	<b>53.094</b>	<b>(33.399)</b>	<b>(158)</b>	<b>19.537</b>

Del importe neto del inmovilizado material 7.936 millones de pesetas corresponden a Uniones Temporales de Empresas.

Todos los elementos del inmovilizado material, al cierre del ejercicio, son utilizados en los diversos procesos productivos, sin embargo, parte de dicho inmovilizado se encuentra totalmente amortizado, ascendiendo éste a 12.563 millones de pesetas.

Los movimientos de las diversas partidas del inmovilizado, por entradas y salidas habidas en el ejercicio, han sido los siguientes:

	Saldo a 31.12.94	Entradas o dotaciones	Salidas, bajas o reducciones	Trasposos	Saldo a 31.12.95
Terrenos y construcciones	6.218	57	(66)	20	6.229
Instalaciones técnicas y maquinaria	24.251	451	(1.545)	1.460	24.617
Otras instalaciones, utillaje y mobiliario	14.294	1.098	(358)	897	15.931
Anticipos e inmovilizaciones materiales en curso	1.419	2.773	(105)	(590)	3.497
Otro inmovilizado	2.531	331	(194)	152	2.820
Provisiones	(167)	(10)	—	19	(158)
Amortizaciones	(31.513)	(3.126)	1.986	(746)	(33.399)
	<b>17.033</b>	<b>1.574</b>	<b>(282)</b>	<b>1.212</b>	<b>19.537</b>

## 7. INVERSIONES FINANCIERAS. VALORES MOBILIARIOS Y CREDITOS NO COMERCIALES

Los epígrafes más significativos del balance adjunto correspondientes a las inmovilizaciones financieras y a las inversiones financieras temporales, presentan el siguiente contenido:

### 1) Largo plazo

#### *Participaciones en empresas del Grupo*

El detalle por sociedades de esta partida del balance adjunto se presenta en el Anexo I, indicando para cada sociedad en las que se participa directamente: denominación, domicilio, actividad, fracción de capital que se posee directa e indirectamente, importe del capital y reservas, resultado, dividendos percibidos y si cotiza o no en Bolsa, así como valor en libros de la participación.



El movimiento de este epígrafe durante el ejercicio, que no supone variación significativa en los estados financieros consolidados, ha sido el siguiente:

	Coste	
<b>Saldo a 31.12.94</b>		<b>50.460</b>
Ampliaciones de capital, constituciones y compras:		
Cobetar Sociedade Construcoes, S.A.	265	
FCC Agua y Entorno Urbano, S.A.	850	
FCC Construcción, S.A.	1.900	
FCC International B.V.	8.304	
FCC Medio Ambiente, S.A.	1.200	
FOCSA Services, U.K., Ltd.	272	
Fomento de Desarrollo Focsa, S.A.	630	
Française d'Assenissement et Services, S.A.	344	
Grucysa, S.A.	113	
Portland Valderrivas, S.A.	2.145	
Resto	220	16.243
Salidas por transmisiones a otras empresas del Grupo:		
Cobetar Sociedade Construcoes, S.A.	(265)	
FOCSA Services, U.K., Ltd.	(272)	
Fomento de Venezuela Focsaven, C.A.	(67)	
Fomento y Servicios Públicos de Caracas, S.A.	(137)	
Fomento de Desarrollo Focsa, S.A.	(2.180)	
Française d'Assenissement et Services, S.A.	(344)	
Resto	(203)	(3.468)
<b>Saldo a 31.12.95</b>		<b>63.235</b>

*Participaciones en empresas asociadas*

Esta partida del balance adjunto recoge la participación en sociedades asociadas cuyo detalle se presenta en el Anexo III indicando para cada sociedad en las que se participa directamente los mismos datos que para las empresas del Grupo.

El movimiento de este epígrafe durante el ejercicio ha sido el siguiente:

		Coste
<b>Saldo a 31.12.94</b>		<b>5.710</b>
Ampliaciones de capital y compras:		
Aguas y Servicios del Huesna, A.I.E.	230	
Proyectos y Desarrollos Urbanísticos y Financieros, S.A.	1.594	1.824
Salidas por transmisiones a otras empresas del Grupo:		
Autopistes de Catalunya, S.A.	(1.368)	
Proyectos y Desarrollos Urbanísticos y Financieros, S.A.	(1.228)	(2.596)
Bajas o enajenaciones:		
Autopistes de Catalunya, S.A.	(274)	
Promociones Flag, S.A.	(7)	(281)
<b>Saldo a 31.12.95</b>		<b>4.657</b>

Adicionalmente a la transmisión realizada en el ejercicio 1995, del 22,775% del capital social de Proyectos y Desarrollos Urbanísticos y Financieros, S.A. (PRODUSA), a Portland Valderrivas, S.A., existe una opción de compra por parte de esta última del restante 22,775% que posee Fomento de Construcciones y Contratas, S.A. a ejecutar en un plazo de 5 años y sujeta a determinadas condiciones, operaciones que no suponen variación alguna en los estados financieros consolidados.

*Cartera de valores a largo plazo*

El desglose del saldo a 31 de diciembre de 1995, es el siguiente:

	Renta variable	Renta fija	Provisiones	Neto contable
Banco Zaragozano, S.A.	41	—	—	41
Cartera Zaragozano, S.A.	2.715	—	(1.438)	1.277
Bonos Ayuntamiento de Bilbao	—	660	—	660
Resto	156	—	(20)	136
	<b>2.912</b>	<b>660</b>	<b>(1.458)</b>	<b>2.114</b>

En el ejercicio se han traspasado a corto plazo 120 millones de pesetas correspondientes a los bonos del Ayuntamiento de Bilbao.

*Provisiones de inmovilizaciones financieras*

El detalle por sociedades de esta partida del balance adjunto se presenta en los Anexos I y III para las sociedades del Grupo y asociadas respectivamente. El movimiento durante el ejercicio ha sido el siguiente:

			<b>6.671</b>
<b>Saldo a 31.12.94</b>			
Sociedades del Grupo:		411	
FCC International B.V.		(257)	
FCC Construcción, S.A.		(1.255)	
FCC Agua y Entorno Urbano, S.A.		(1.550)	
Fomento de Desarrollo Focsa, S.A.		(105)	
Fomento y Servicios Públicos de Caracas, S.A.		(12)	(2.768)
Resto			38
Sociedades asociadas			
Cartera de valores a largo plazo:		(331)	
Cartera Zaragozano, S.A.		8	(323)
Resto			
			<b>3.618</b>
<b>Saldo a 31.12.95</b>			

Fomento de Construcciones y Contratas, S.A., de acuerdo con el contrato firmado el 25 de noviembre de 1993, debe permutar los paquetes accionariales de Banco Zaragozano, S.A. y Cartera Zaragozano, S.A. por acciones de la Sociedad, disponiendo de un plazo que alcanza hasta el 30 de enero de 1998. Han de permutarse 231.538 acciones de Banco Zaragozano, S.A. y 1.182.082 acciones de Cartera Zaragozano, S.A. a cambio de 177.658 acciones propias. En este período las permutas podrán realizarse en una o varias veces, manteniéndose en todo caso la proporcionalidad en el número de acciones a transmitir, sin que en ningún caso Fomento de Construcciones y Contratas, S.A. pueda instar la formalización de la permuta comprometida antes del 1 de enero de 1998.

A la fecha de cierre del balance Fomento de Construcciones y Contratas, S.A. posee directamente el 19,64% de Cartera Zaragozano, S.A., quien a su vez tiene el 17,11% del capital social de Banco Zaragozano, S.A. Asimismo, Fomento de Construcciones y Contratas, S.A., a dicha fecha, posee directamente 22.573 acciones de Banco Zaragozano, S.A., teniendo el compromiso de adquirir acciones del citado banco hasta un total de 231.538 acciones.

Siguiendo criterios de prudencia contable, la Sociedad ha valorado dichos paquetes accionariales atendiendo a la evolución de las cotizaciones bursátiles, por lo que al 31 de diciembre de 1995, el efecto que tendría el hecho de materializar el mencionado intercambio no afectaría de forma significativa a la situación patrimonial de la Sociedad.

**II) Inversiones financieras temporales**

Los epígrafes correspondientes a este apartado incluyen los préstamos y otros créditos no comerciales concedidos a empresas del Grupo y asociadas, entre otros, para atender determinadas situaciones puntuales de tesorería, así como, otros excedentes que se invierten transitoriamente, valorados a coste o valor de mercado, si éste fuera menor, incrementado por los intereses devengados según tipos de mercado.

## 8. EXISTENCIAS

La composición de este capítulo en el balance de situación adjunto al 31 de diciembre de 1995, por grupos homogéneos de actividad era la siguiente:

Productos inmobiliarios pendientes de venta y similares	5.470
Almacenes de obras y servicios	6.495
Anticipos	545
Provisiones	(2.002)
	<b>10.508</b>

Los "Productos Inmobiliarios pendientes de venta y similares", son consecuencia principalmente de lo siguiente:

a) La sociedad tiene una participación del 99% en la UTE Vall d'Hebrón (promoción de viviendas y locales comerciales en el Area Olímpica de Barcelona), que incorpora en este epígrafe del balance adjunto 1.941 millones de pesetas de los que hay provisionados 317 millones de pesetas.

b) Provenientes del cobro de créditos figuran en el balance adjunto 3.217 millones de pesetas, de los cuales hay provisionados 1.684 millones de pesetas.

Parte de las promociones inmobiliarias se encuentran hipotecadas en garantía de préstamos pendientes de subrogar a los compradores, cuyo saldo a la fecha del balance asciende a 774 millones de pesetas.

## 9. CLIENTES POR VENTAS Y PRESTACIONES DE SERVICIOS

La composición de este capítulo del balance adjunto corresponde básicamente a los importes pendientes de cobro por las ejecuciones de obras y los servicios asociados a contratas de saneamiento urbano.

	Individual	Uniones Temporales de Empresas	Total Sociedad
Producción certificada pendiente de cobro	103.356	19.627	122.983
Cesiones de crédito sin recurso	(42.805)	(1.983)	(44.788)
	<b>60.551</b>	<b>17.644</b>	<b>78.195</b>
Producción ejecutada pendiente de certificar	11.724	8.337	20.061
Retenciones por garantía	2.062	1.624	3.686
Efectos impagados	1.247	530	1.777
Clientes por ventas y prestaciones de servicios	75.584	28.135	103.719
Anticipos recibidos por pedidos	(23.708)	(9.702)	(33.410)
<b>Total saldo neto clientes</b>	<b>51.876</b>	<b>18.433</b>	<b>70.309</b>

El total expuesto corresponde al saldo neto de clientes, deducida la partida de "Anticipos recibidos por pedidos" del pasivo del balance adjunto que recoge, de acuerdo con la normativa contable, las cantidades certificadas por anticipado por diversos conceptos, hayan sido cobradas o no, así como las entregas recibidas a cuenta de suministros futuros, normalmente en efectivo. Asimismo, dicho saldo está minorado por las cesiones a entidades

financieras, de créditos frente a nuestros clientes sin posibilidad de recurso contra Fomento de Construcciones y Contratas, S.A. en el caso de impago por éstos, razón por la cual se minoran el saldo de clientes. Estas operaciones devengan intereses en las condiciones habituales del mercado, hasta la fecha en que la entidad financiera cobra de nuestros clientes, o bien hasta la fecha tope estipulada en el contrato de cesión de créditos. La gestión de cobro durante este período la sigue realizando Fomento de Construcciones y Contratas, S.A.

El epígrafe de "Producción certificada pendiente de cobro" recoge el importe de las certificaciones cursadas a clientes por obras ejecutadas y servicios realizados y pendientes de cobro a la fecha del balance.

De acuerdo con lo indicado en la nota 4.1, el epígrafe de "Producción ejecutada pendiente de certificar" recoge la diferencia, al cierre del ejercicio, entre la producción registrada a origen de cada una de las obras y contratos en curso a 31 de diciembre de 1995 y el importe de las certificaciones emitidas por cada una de estas obras y contratos. En consecuencia, el importe de este epígrafe corresponde a la valoración, a precio de certificación, de unidades de obra ejecutadas y de servicios prestados al 31 de diciembre de 1995 y que, por estar amparados en el contrato principal o en adicionales o modificaciones al mismo que ya han sido aprobados por el correspondiente cliente, o que por no existir dudas en cuanto a su aprobación de forma inmediata, serán certificadas en los próximos meses.

Dado que los ingresos que finalmente se pueden producir en relación con las obras en curso están sujetos a ciertos factores cuyo efecto final no puede ser determinado objetivamente en la actualidad, tales como los importes finales a cobrar en concepto de liquidación, reformados, adicionales, revisiones de precios, etc. la Sociedad sigue el criterio de reconocer los ingresos correspondientes a aquellas unidades de obra que no están soportadas por contratos firmados con la propiedad, en el ejercicio en que ésta los aprueba o la Sociedad considera que no existen dudas en su recuperación para proceder a su certificación.

Se han realizado las oportunas correcciones valorativas, dotándose las correspondientes provisiones según el riesgo que presentan las posibles insolvencias con respecto al cobro de los activos, ascendiendo a 15.024 millones de pesetas según consta en el balance adjunto.

El saldo de clientes correspondientes a la actividad de construcción, antes de deducir las "Cesiones de crédito sin recurso" es de 61.096 millones de pesetas, de los que 2.435 millones de pesetas corresponden a clientes extranjeros.

Los clientes nacionales de construcción antes de deducir las "Cesiones de crédito sin recurso" y diferenciando el sector público del privado, se detallan a continuación:

Organismo	Uniones		Total Sociedad
	Individual	Temporales de Empresas	
Estado	13.400	1.847	15.247
Comunidades autónomas	12.018	3.110	15.128
Ayuntamientos	12.138	733	12.871
Organismos autónomos y empresas públicas	2.562	5.545	8.107
Sector público	40.118	11.235	51.353
Sector privado	5.963	1.345	7.308
<b>Total</b>	<b>46.081</b>	<b>12.580</b>	<b>58.661</b>

La antigüedad media de los saldos de la actividad de construcción correspondientes al sector público es de 4,0 meses.

## 10. FONDOS PROPIOS

El movimiento habido en el ejercicio 1995, ha sido el siguiente:

	Saldo a 31.12.94	Beneficio retenido del ejercicio 1994	Ampliación de capital	Trasposos	Saldo a 31.12.95
Capital	8.257	—	6.756	—	15.013
Prima de emisión acciones	21.613	—	—	—	21.613
Reserva legal	1.501	150	—	—	1.651
Reservas para acciones propias	3.570	—	—	(950)	2.620
Reservas voluntarias	18.229	6.851	(6.756)	950	19.274
<b>Total capital y reservas</b>	<b>53.170</b>	<b>7.001</b>	<b>—</b>	<b>—</b>	<b>60.171</b>

### a) Capital social

El capital social está representado por 15.012.747 acciones ordinarias al portador de 1.000 pesetas de valor nominal cada una.

El Consejo de Administración celebrado el 26 de septiembre de 1995 acordó el aumento de Capital, en ejecución de la delegación conferida por la Junta General de Accionistas de fecha 28 de junio de 1.995, por 6.756 millones de pesetas con cargo íntegramente a la cuenta de "Reservas voluntarias" aumentando en 450 pesetas el valor nominal de cada una de las acciones en las que se encuentra dividido el capital. La escritura de ampliación de capital fue inscrita en el Registro Mercantil el día 8 de noviembre de 1995.

Todas las acciones tienen los mismos derechos y se encuentran totalmente suscritas y desembolsadas.

Los títulos acciones representativos del capital social de Fomento de Construcciones y Contratas, S.A. están admitidos a negociación oficial en las cuatro Bolsas españolas (Madrid, Barcelona, Bilbao y Valencia) a través del sistema de interconexión bursátil (Mercado Continuo).

En relación a la parte de capital poseído por otras empresas, directamente o por medio de sus filiales, cuando sea igual o superior al 10%, hay que indicar que la empresa B1998, S.L., según la información que nos ha facilitado en cumplimiento de la legislación vigente, posee una participación del 56,53% del capital social.

### b) Prima de emisión

El texto refundido de la Ley de Sociedades Anónimas permite, expresamente, la utilización del saldo de la prima de emisión para ampliar el capital y no establece restricción específica alguna en cuanto a la disponibilidad de su saldo para otros fines.

**c) Reserva legal**

De acuerdo con el texto refundido de la Ley de Sociedades Anónimas, debe destinarse una cifra igual al 10% del beneficio del ejercicio a la reserva legal hasta que ésta alcance, al menos el 20% del capital. La reserva legal no puede distribuirse a los accionistas, excepto en caso de liquidación.

La reserva legal podrá utilizarse para aumentar el capital en la parte de su saldo que exceda del 10% del capital ya aumentado.

Salvo para la finalidad mencionada anteriormente, y mientras no supere el 20% del capital social, esta reserva sólo podrá destinarse a la compensación de pérdidas y siempre que no existan otras reservas disponibles suficientes para este fin.

**d) Acciones propias**

La Sociedad posee 289.047 acciones propias que suponen un 1,925% del capital social, siendo su valor bruto en libros de 3.603 millones de pesetas. Se ha procedido a dotar la correspondiente provisión de 983 millones de pesetas para ajustar el valor neto de las acciones propias a la cotización media del último trimestre del ejercicio. En cumplimiento de la obligación dispuesta por la Ley de Sociedades Anónimas en su artículo 79.3ª, la Sociedad tiene establecido, con cargo a reservas voluntarias, la reserva para acciones propias por un importe de 2.620 millones de pesetas. Esta reserva tiene carácter indisponible en tanto las acciones no sean enajenadas o amortizadas.

El movimiento en el ejercicio ha sido el siguiente:

	Número de acciones	Coste	Provisión	Neto
<b>Saldo a 31.12.94</b>	<b>285.531</b>	<b>3.570</b>	—	<b>3.570</b>
Compras	3.516	33	—	33
Dotación	—	—	(983)	(983)
<b>Saldo a 31.12.95</b>	<b>289.047</b>	<b>3.603</b>	<b>(983)</b>	<b>2.620</b>

**11. SUBVENCIONES**

En el balance adjunto figuran las subvenciones recibidas en su día por 204 millones de pesetas, habiéndose aplicado a la cuenta de pérdidas y ganancias 132 millones de pesetas, de los cuales 21 millones de pesetas corresponden al ejercicio cerrado a 31 de diciembre de 1995.

**12. PROVISIONES PARA RIESGOS Y GASTOS**

**a) Provisiones**

El saldo de este epígrafe comprende aquellas provisiones establecidas fundamentalmente en base a un criterio de prudencia, para atender contingencias de carácter general y extraordinario, así como aquellos fondos por premios de jubilación indicados en la nota 4.g. En el ejercicio se han aplicado a los fines previstos las provisiones que se establecieron en ejercicios anteriores.

**b) Fondo de reversión**

La Sociedad dota el fondo de reversión de acuerdo con lo mencionado en la nota 4.h.

El movimiento en el ejercicio ha sido el siguiente:

<b>Saldo a 31.12.94</b>	<b>912</b>
Dotaciones	97
<b>Saldo a 31.12.95</b>	<b>1.009</b>

**13. DEUDAS NO COMERCIALES**

a) Los vencimientos de las deudas a largo plazo para cada uno de los diferentes epígrafes del balance adjunto son los siguientes:

	1997	1998	1999	2000	2001 y siguientes	TOTAL
Deudas con entidades de crédito	1.295	76	5.080	5.087	440	11.978
Deudas con recurso limitado por financiación de proyectos	215	261	327	387	4.061	5.251
Resto	20	18	30	336	536	940
	<b>1.530</b>	<b>355</b>	<b>5.437</b>	<b>5.810</b>	<b>5.037</b>	<b>18.169</b>

El saldo del epígrafe "Deudas con recurso limitado por financiación de proyectos" corresponde a las cantidades pendientes de pago relacionadas con las inversiones efectuadas por la Ute Seragua-FCC-Vigo, dedicada a la explotación y suministro de agua en Vigo. Las principales características de esta deuda son: un tipo de interés sobre el importe pendiente de pago igual al Mibor más el 1,375%; la amortización es semestral y los pagos han empezado a efectuarse en 1995 siendo el último vencimiento en el año 2007; dicha amortización se realiza con las cantidades que la Ute recauda por la explotación del servicio, sin que exista ningún otro tipo de responsabilidad para los socios en el caso de que los fondos generados durante el período de vida de la deuda no cubran la totalidad del crédito más los intereses. Para complementar la financiación del proyecto, las empresas del Grupo han aportado fondos por valor de 3.654 millones de pesetas.

El tipo de interés medio de las deudas con entidades de crédito a largo plazo es el Mibor más el 0,15%.

b) Como deudas a corto plazo cabe destacar:

Las deudas con empresas del Grupo y asociadas recogen los préstamos de dichas empresas que se remuneran a precios de mercado. También se incluyen las deudas con dichas empresas por operaciones de tráfico.

c) Tal como se indicó al desarrollar el epígrafe de "Existencias", nota 8, existen préstamos bancarios, a largo y corto plazo, con garantía hipotecaria por 774 millones.

El límite de las pólizas de crédito concedidas a la Sociedad asciende a 61.606 millones de pesetas, de los cuales a 31 de diciembre de 1995 había disponibles 50.033 millones de pesetas.



**14. PROVISIONES PARA OPERACIONES DE TRAFICO**

La composición de este capítulo del balance de situación adjunto es la siguiente:

	Individual	Uniones Temporales de Empresas	Total Sociedad
Provisión para reclamaciones	4.680	804	5.484
Provisión para liquidación de obras y contratatas	2.101	692	2.793
	<b>6.781</b>	<b>1.496</b>	<b>8.277</b>

La provisión para reclamaciones cubre los pasivos contingentes que pudieran derivarse de las realizadas por terceros como consecuencia de operaciones de tráfico.

La provisión para liquidación de obras tiene por objeto hacer frente a los gastos que se originan en las mismas una vez terminadas, hasta que se produce su liquidación definitiva.

**15. SITUACION FISCAL**

Los saldos con Hacienda Pública que se recogen en los epígrafes de administraciones públicas del balance de situación, tanto en el activo como en el pasivo del mismo son los siguientes:

Saldos deudores:

— Impuesto sobre Sociedades anticipado	3.451
— Devolución de impuestos y retenciones de sociedades transparentes	979
— Impuesto sobre el Valor Añadido a recuperar	2.751
	<b>7.181</b>

Saldos acreedores:

— Retenciones a cuenta sobre la Renta de las Personas Físicas y del Impuesto sobre Sociedades (rentas del trabajo y rentas del capital mobiliario)	1.338
— Impuesto sobre Sociedades diferido	2.614
— Impuesto sobre Sociedades a pagar	2.351
— Impuesto sobre el Valor Añadido y otros impuestos indirectos	8.224
— Tasas sobre certificaciones de obras y servicios	1.074
— Expedientes de compensación de impuestos	1.871
	<b>17.472</b>

**Conciliación del resultado con la base imponible del Impuesto sobre Sociedades:**

Resultado contable del ejercicio			<b>10.252</b>
	Aumentos	Disminuciones	
Diferencias permanentes	4.005	1.528	2.477
Resultado contable ajustado			12.729
Diferencias temporales			
— Con origen en el ejercicio	5.512	5.004	508
— Con origen en ejercicios anteriores	863	14	849
<b>Base imponible (resultado fiscal)</b>			<b>14.086</b>

El importe de las deducciones y bonificaciones, así como las retenciones de las sociedades transparentes, ascienden a 2.134 millones de pesetas.

a) En general, Fomento de Construcciones y Contratas, S.A. activa el impuesto anticipado correspondiente a las diferencias temporales, sin embargo pueden existir variaciones en la base imponible cuyo impuesto correspondiente no es activado, recogiendo dicho particular en el cuadro anterior como "Diferencias permanentes".

b) Las variaciones por diferencias temporales se producen básicamente por los conceptos que se indican a continuación:

- b.1) Como aumentos figuran principalmente las dotaciones a las provisiones por insolvencias de clientes, existencias y responsabilidades, cuya deducibilidad fiscal se producirá en ejercicios siguientes cuando se cumplan las condiciones establecidas por la legislación fiscal. El impuesto anticipado correspondiente a este concepto ha sido recogido en el activo del balance.
- b.2) Como disminuciones se recogen las cuotas de arrendamiento financiero pagadas que son deducibles fiscalmente con anterioridad a su consideración como gasto contable, la amortización acelerada de activos fijos nuevos según R.D.L. 3/1993 y el resultado correspondiente al ejercicio de las Uniones Temporales de Empresas, imputables fiscalmente el próximo ejercicio. El impuesto diferido correspondiente a estos conceptos ha sido recogido en el pasivo del balance.

Fomento de Construcciones y Contratas, S.A. realiza sus inversiones, generalmente, mediante contratos de arrendamiento financiero, con objeto de rentabilizar los recursos financieros al diferir, de acuerdo con la legislación fiscal, el pago del Impuesto sobre Sociedades por las cuotas devengadas del arrendamiento financiero.

Fomento de Construcciones y Contratas, S.A., como sociedad resultante de la fusión, habida en 1992, entre Construcciones y Contratas, S.A. y Fomento de Obras y Construcciones, S.A., se ha subrogado en las responsabilidades de éstas. Por lo que se refiere a Construcciones y Contratas, S.A., se ha pasado inspección para la totalidad de los impuestos que le son de aplicación hasta el ejercicio 1991 y para Fomento de Obras y Construcciones, S.A. hasta el ejercicio 1990. No obstante, las actas levantadas en dichas inspecciones tienen el carácter de previas hasta que sean inspeccionadas las Uniones Temporales y las sociedades que tributan en Régimen de Transparencia Fiscal con Fomento de Construcciones y Contratas, S.A.

De los criterios que las autoridades fiscales pudieran adoptar en relación con los ejercicios abiertos a inspección podrían derivarse pasivos fiscales de carácter contingente no susceptibles de cuantificación objetiva. No obstante,

te, los administradores de la Sociedad estiman que los pasivos resultantes de esta situación no serían de importancia.

De conformidad con el expediente 18/89, Fomento de Construcciones y Contratas, S.A. está acogida al régimen de declaración consolidada del Impuesto sobre Sociedades, integrándose en dicho régimen todas las sociedades del Grupo que cumplen los requisitos de la legislación fiscal.

## **16. GARANTIAS COMPROMETIDAS CON TERCEROS Y OTROS PASIVOS CONTINGENTES**

Entre los compromisos de la Sociedad se incluyen los correspondientes a la responsabilidad normal de las empresas constructoras por la ejecución y terminación de sus contratos de obra.

A 31 de diciembre de 1995, Fomento de Construcciones y Contratas, S.A. tenía prestados avales, ante organismos públicos y clientes privados para garantizar, principalmente, el buen fin de la ejecución de obras y contratos de saneamiento urbano, por 114.455 millones de pesetas, de los que 7.362 millones de pesetas corresponden a las Uniones Temporales de Empresas de construcción.

## **17. INGRESOS Y GASTOS**

### **a) Transacciones efectuadas con empresas del Grupo y asociadas**

Durante el ejercicio 1995, Fomento de Construcciones y Contratas, S.A. ha realizado trabajos y prestación de servicios y facturado, por tanto, a empresas del Grupo, y sociedades asociadas por valor de 10.835 millones de pesetas. Asimismo, ha adquirido servicios y comprado materiales consumibles a dichas empresas por un importe de 14.642 millones de pesetas.

### **b) Cifra de negocios**

La distribución del importe neto de la cifra de negocios correspondiente a las diversas actividades de la Sociedad ha sido la siguiente:

	Individual	Uniones Temporales de Empresas	Total Sociedad
Construcción	143.056	44.077	187.133
Medio Ambiente	63.683	362	64.045
Agua y Entorno Urbano	5.974	2.527	8.501
	<b>212.713</b>	<b>46.966</b>	<b>259.679</b>

Del importe neto de la cifra de negocios, 10.080 millones de pesetas se realizan en el extranjero.

Prácticamente la totalidad de la cifra de negocios de la actividad de construcción se realiza como contratista principal.

La cifra de negocios, de la actividad de construcción, por tipología de obras es la siguiente:

	Individual	Uniones Temporales de Empresas	Total Sociedad
Ingeniería civil	82.830	31.050	113.880
Edificación residencial	26.422	2.493	28.915
Edificación no residencial	33.804	10.534	44.338
	<b>143.056</b>	<b>44.077</b>	<b>187.133</b>

El importe de obra realizada por subcontratistas asciende a 83.766 millones de pesetas.

La cifra de negocios de la actividad de construcción, según la naturaleza del cliente es la siguiente:

	Individual	Uniones Temporales de Empresas	Total Sociedad
Estado	49.240	13.058	62.298
Comunidades autónomas	45.406	5.659	51.065
Ayuntamientos	24.677	374	25.051
Organismos autónomos y empresas públicas	7.310	9.966	17.276
Sector privado	16.423	15.020	31.443
	<b>143.056</b>	<b>44.077</b>	<b>187.133</b>

La cartera de pedidos del sector de construcción al cierre del ejercicio presentaba las siguientes características:

	Contratos en curso	Contratos pendientes de comenzar	Total cartera de pedidos	Distribución geográfica			
				Andalucía	Cataluña	Madrid	Resto
Ingeniería civil	112.723	14.405	127.128	18.341	36.719	13.936	58.132
Edificación residencial	20.414	2.605	23.019	4.712	1.417	11.603	5.287
Edificación no residencial	48.639	5.996	54.635	3.541	17.526	9.242	24.326
	<b>181.776</b>	<b>23.006</b>	<b>204.782</b>	<b>26.594</b>	<b>55.662</b>	<b>34.781</b>	<b>87.745</b>

**c) Consumo de materias primas y otros materiales consumibles**

El contenido de este epígrafe de la cuenta de pérdidas y ganancias se desglosa del siguiente modo:

	Individual	Uniones Temporales de Empresas	Total Sociedad
Compras	33.871	11.245	45.116
Variación de existencias	(739)	(681)	(1.420)
	<b>33.132</b>	<b>10.564</b>	<b>43.696</b>

**d) Variación de provisiones y pérdidas de créditos incobrables**

El desglose de esta partida de la cuenta de pérdidas y ganancias adjunta, es el siguiente:

	Individual	Uniones Temporales de Empresas	Total Sociedad
Fallidos	121	5	126
Variación provisiones para insolvencias	(748)	66	(682)
	<b>(627)</b>	<b>71</b>	<b>(556)</b>

**e) Personal**

El número medio de personas empleadas en el ejercicio por la Sociedad ha sido el siguiente:

— Directores y titulados grado superior	586
— Técnicos titulados grado medio	788
— Administrativos y asimilados	1.570
— Resto personal asalariado	16.265
	<b>19.209</b>

Del total anterior, 5.767 empleados corresponden a la actividad de construcción, de los cuales 1.855 son fijos.

**3. OTRA INFORMACION**

Los importes devengados por remuneraciones a los miembros del Consejo de Administración durante el ejercicio han sido de 174 millones de pesetas por sueldos y 134 millones de pesetas por participación en los beneficios de la Sociedad.

No existen anticipos, ni créditos, ni otro tipo de garantía concedidos al Consejo de Administración, así como tampoco obligaciones contraídas en materia de pensiones y de seguros de vida respecto de los miembros antiguos y actuales del Consejo de Administración.

20. CUADRO DE FINANCIACION

ORIGENES	1995	1994
Recursos procedentes de las operaciones	11.494	15.745
Deudas a largo plazo	2.506	1.262
Enajenación de inmovilizado material	328	239
Enajenación de inmovilizado financiero	3.726	4.989
Enajenación de acciones propias	—	7.524
Cancelación o traspasos a corto plazo de inmovilizaciones financieras	221	189
Disminución del capital circulante	13.872	—
	<b>32.147</b>	<b>29.948</b>

APLICACIONES	1995	1994
Adquisiciones de inmovilizado	26.452	12.373
Inmovilizaciones inmateriales	4.722	2.743
Inmovilizaciones materiales	4.710	2.784
Inmovilizado financiero	17.020	6.846
Compra de acciones propias	33	3.079
Dividendos	2.061	1.873
Cancelación o traspaso a corto plazo de deudas a largo plazo	3.601	5.822
Aumento del capital circulante	—	6.801
	<b>32.147</b>	<b>29.948</b>

VARIACIONES DEL CAPITAL CIRCULANTE

	1995		1994	
	Aumentos	Disminuciones	Aumentos	Disminuciones
Existencias	1.725			791
Deudores		19.699		4.141
Acreeedores	15.662		11.984	
Inversiones financieras temporales		11.083		1.386
Tesorería		440	1.140	
Ajustes por periodificación		37		5
	17.387	31.259	13.124	6.323
Aumento del capital circulante				6.801
Disminución del capital circulante	13.872			
	<b>31.259</b>	<b>31.259</b>	<b>13.124</b>	<b>13.124</b>

Conciliación del resultado contable del ejercicio con los recursos procedentes de las operaciones que se muestran como origen, en el cuadro de financiación anterior:

	1995	1994
Resultado ordinario del ejercicio neto de impuestos	7.373	11.033
Amortizaciones	4.187	4.506
Dotación al fondo de reversión	97	98
Ingresos a distribuir en varios ejercicios	213	(29)
Gastos a distribuir en varios ejercicios	(96)	13
Variación de las provisiones y resultados por enajenación del inmovilizado financiero	(280)	124
<b>Recursos procedentes de las operaciones</b>	<b>11.494</b>	<b>15.745</b>

## 20. CUENTA DE PERDIDAS Y GANANCIAS ANALITICA

	31.12.95		31.12.94	
	Importe	%	Importe	%
Importe neto de la cifra de negocios	259.679	100,00	283.014	100,00
+ Otros ingresos de explotación	2.843	1,10	2.995	1,06
+ Variación de existencias de productos terminados y en curso de fabricación	252	0,10	(1.004)	(0,35)
+ Trabajos efectuados por el Grupo para el inmovilizado	400	0,15	194	0,07
<b>Valor de la producción</b>	<b>263.174</b>	<b>101,35</b>	<b>285.199</b>	<b>100,78</b>
- Compras netas	45.158	17,39	44.165	15,61
+ Variación de existencias comerciales, de materiales y otras materias consumibles	1.462	0,56	143	0,05
- Gastos externos y de explotación	123.143	47,42	132.732	46,90
- Gastos de personal	78.234	30,13	83.302	29,43
<b>Resultado bruto de explotación</b>	<b>18.101</b>	<b>6,97</b>	<b>25.143</b>	<b>8,89</b>
- Dotaciones para amortizaciones de inmovilizado	4.187	1,61	4.506	1,59
- Dotaciones al fondo de reversión	97	0,04	98	0,03
- Insolvencias de créditos y variación de las provisiones de tráfico	837	0,32	4.280	1,51
<b>Resultado neto de explotación</b>	<b>12.980</b>	<b>5,00</b>	<b>16.259</b>	<b>5,76</b>
+ Ingresos financieros	6.268	2,41	6.156	2,18
- Gastos financieros	9.542	3,68	8.596	3,05
- Variaciones de provisiones de inversiones financieras	12	0,00	277	0,10
<b>Resultados financieros</b>	<b>(3.286)</b>	<b>(1,27)</b>	<b>(2.717)</b>	<b>(0,97)</b>
<b>Resultado de las actividades ordinarias</b>	<b>9.694</b>	<b>3,73</b>	<b>13.542</b>	<b>4,79</b>
+ Beneficios procedentes del inmovilizado e ingresos excepcionales	270	0,10	3.214	1,14
- Pérdidas procedentes del inmovilizado y gastos excepcionales	96	0,04	4.734	1,67
- Variación de las provisiones de inmovilizado material e inmaterial	(384)	(0,15)	554	0,20
<b>Resultado antes de impuestos</b>	<b>10.252</b>	<b>3,94</b>	<b>11.468</b>	<b>4,06</b>
- Impuesto sobre Sociedades	2.321	0,89	2.509	0,89
<b>Resultado después de impuestos (beneficio)</b>	<b>7.931</b>	<b>3,05</b>	<b>8.959</b>	<b>3,17</b>



## ANEXO I

## SOCIEDADES DEL GRUPO

	Valor en libros			% Partic.	Dividendos percibidos	Resultado antes de impuestos del ejercicio 1995			
	Activo	Provisión				Capital	Reservas	Ordinario	Extraordinario
<b>Empresas especializadas</b>									
FCC Agua y Entorno Urbano, S.A. Federico Salmón, 13 - Madrid -Sociedad de gestión-	8.330	249	dta. indt	99,99 0,01	—	4.630	2.196	1.591	(511)
FCC Construcción, S.A. Balmes, 36 - Barcelona -Construcción-	7.040	1.012	dta. indt	99,99 0,01	—	6.000	(693)	774	(2)
FCC Inmobiliaria, S.A. Acanto, 22 - Madrid -Inmobiliaria-	17.112	—	dta. indt	90,06 9,94	—	19.000	(29)	924	(300)
FCC Medio Ambiente, S.A. Federico Salmón, 13 - Madrid -Saneamiento urbano-	2.240	—	dta. indt	97,96 2,04	—	3.600	311	(14)	(15)
Grucycsa, S.A. Pza. Pablo Ruiz Picasso, 1 - Madrid -Sociedad de cartera-	9.315	—	dta indt	44,58 5,55	92	22.600	461	495	(84)
Portland Valderrivas, S.A. José Abascal, 59 - Madrid - Cementos-	4.753	—	dta indt	35,86 12,37	517	3.630	32.634	2.260	(176)
<b>Resto de participadas</b>									
Abies Re Anstalt Josef Rheinbergertrasse, 6 - Vaduz (Liechtenstein) -Sociedad de cartera-	70	—		100	—	1 Frs	33,8Frs	(0,9)Frs	—
Asesoría Financiera y de Gestión, S.A. Federico Salmón, 13 - Madrid -Financiera-	500	—	dta. indt	99,99 0,01	350	500	8.467	7.605	—
Bahamas, S.A. Balmes, 36 - Barcelona -Inmobiliaria-	42	27	dta. indt	99,98 0,02	—	18	—	(4)	—
Catalonian Overseas Investments, S.A. Balmes, 36 - Barcelona -Inactiva-	26	19	dta. indt	99,99 0,01	—	10	(5)	(1)	4
Compañía General de Servicios Empresariales, S.A. Unipersonal Avda. General Perón, 36 - Madrid -Inactiva-	10	—		100	—	10	—	—	—
Corporación Española de Servicios, S.A. Avda. General Perón, 36 - Madrid -Inactiva-	7	—	dta. indt	99,99 0,01	—	10	(3)	1	—

FOMENTO DE CONSTRUCCIONES Y CONTRATAS, S.A.

	Valor en libros			% Partic.	Dividendos		Resultado antes de impuestos del ejercicio 1995		
	Activo	Provisión			percibidos	Capital	Reservas	Ordinario	Extraordinario
Corporación Financiera Hispánica, S.A. Federico Salmón, 13 - Madrid -Sociedad de cartera-	5.085	—	dta. indt	99,99 0,01	3.239	9.232	1.808	941	(2)
E.M.D.C. - Estación Depuradora de Aguas Residuales Sur, S.A. Federico Salmón, 13 - Madrid -Agua y entorno urbano-	18	18		70	—	25	(25)	—	—
Empresa Malagueña Mixta de Limpieza, S.A. Camino Torre del Río, 81 - Málaga -Saneamiento urbano-	357	—		51	9	700	310	254	(51)
Europea de Gestión, S.A. Unipersonal Avda. General Perón, 36 - Madrid -Inactiva-	10	—		100	1	10	1	2	—
FCC Construcciones y Contratas Internacional, S.L. Unipersonal Federico Salmón, 13 - Madrid -Inactiva-	1	—		100	—	1	—	—	—
FCC Fomento de Obras y Construcciones, S.L. Unipersonal Federico Salmón, 13 - Madrid -Inactiva-	1	—		100	—	1	—	—	—
FCC Inmobiliaria Conycon, S.L. Unipersonal Federico Salmón, 13 - Madrid -Inactiva-	1	—		100	—	1	—	—	—
F-C y C. S.L. Unipersonal Federico Salmón, 13 - Madrid -Inactiva-	1	—		100	—	1	—	—	—
FCC 1, S.L. Unipersonal Federico Salmón, 13 - Madrid -Inactiva-	1	—		100	—	1	—	—	—
FCC International B.V. Rivierstaete Office Building, 1st. Floor Amsteldijk 166. 1079 LH - Amsterdam (Holanda) -Sociedad de cartera-	8.304	411		100	—	100 FH	7 FH	—	(5) FH
Fomento Internacional, Focsa, S.A. Federico Salmón, 13- Madrid -Inactiva-	11	—	dta. indt	99,93 0,07	23	15	3	(3)	—
<b>TOTAL</b>	<b>63.235</b>	<b>1.736</b>							

NOTA:

- De las sociedades relacionadas únicamente cotizan en Bolsa Grucyca, S.A. y Portland Valderrivas, S.A., siendo sus cotizaciones a la fecha del cierre del balance de 1.250 pesetas y de 7.650 pesetas, respectivamente. La cotización media del último trimestre del ejercicio ha sido de 1.250 pesetas para Grucyca, S.A. y de 7.866 pesetas para Portland Valderrivas, S.A.
- En el ejercicio la Sociedad ha procedido a efectuar las notificaciones exigidas, por el Art. 86 del Texto Refundido de la Ley de Sociedades Anónimas, a las sociedades adquiridas en que se participa, directa o indirectamente, en más de un 10%.

ANEXO II

UNIONES TEMPORALES DE EMPRESA

CONSTRUCCION	% Participación	Cifra de negocios global	Total obra contratada
<i>OBRAS VIVAS</i>			
ADESTA	50	1.054	3.772
AEROPUERTO DE PALMA	50	8.032	19.298
ALMANSA	50	500	2.107
ALLARIZ	50		9.874
ASCO	50	38	375
AUTECO	50	976	13.854
BAIX LLOBREGAT	50	1.064	18.560
BARASONA	50	157	1.038
BARBADOS	50		2.729
BENICASIM	35	114	6.328
BIFOMENTO	50	108	775
BOCAIR	50	1.200	1.749
C&F JAMAICA	50	1.062	1.704
CALDERON	50	12	1.088
CAM	50	150	922
CANDELARIA	50	179	2.204
CANET	50		349
CANGAS	50	203	307
CASAS IBAÑEZ	50	194	245
CASON	50		198
CASTILLA	51,33	64	155
CAUDETE REQUENA	62,5	4.502	7.089
CECOEX	20	1.965	2.120
CENTRO COLOMBO	50	7.019	7.022
CENTRO PENITENCIARIO ALBOLOTE	50	166	7.201
CEUTA ESTACION	50	514	2.596
CIB	50	44	1.374
CIENCIAS JURIDICAS	50	2	1.396
CUELLAR	50	1.140	1.861
CUETO	40	88	14.855
DESALADORA ADEJE-ARONA	25		1.459
DESNOR	90	375	2.182
DUEÑAS	50	166	4.562
EDAR MAR MENOR SUR	50	166	4.562
EDAR VILASECA-SALOU	50	863	2.964
EDIFICIO CENTRAL UNIVERSIDAD	50	1.064	1.474
EDIFICIO CIENTIFICO	50	39	1.503
EDIFICIO INSS VALENCIA	50		364
EL GORNAL	55	263	1.517
EMISARIO TORREDEMBARRA	50	9	425
ENLACE M-506	50		289
ESTACIONES MARITIMAS	50		607
EUROPA	50	190	431
FCC - BRUES	50	210	950
GANDO	50	278	356
GAVA	85	2.025	7.908
GIRIBAILE	50	10	746
GIRIBAILE - 2	50	566	12.012
GUADALAJARA	50		1.484
GUADALQUIVIR	50	205	839
	40		1.043

	% Participación	Cifra de negocios global	Total obra contratada
GUADIMA	50	1.490	5.158
HOSPITAL ALARCOS	50	10	543
HOSPITAL DE MERIDA	50		1.723
HOSPITAL DE PALMA	50		5.086
INSS PALMA	55		304
KOBETAS	50	1.018	3.072
LA SAGRA	70	899	3.209
LAS MARISMAS	50		559
LAS ROSAS I-7	33,33	135	1.563
LAS ROSAS II-4	33,33	876	1.989
LERIDA	50	313	855
LORANCA	33,33	1.494	3.873
LOZOYA	38	71	8.663
M-616	50	563	797
MANGNESMAN-FCC	50	8.710	12.748
MANRESA	50	893	1.581
MEDICINA	50	508	1.810
MERCADO	50	184	1.133
MERCAVENTAS	50	1.526	2.866
METREXPO	30,9	1.974	12.987
MOGAN	50	125	509
MUELLE ARAGON	40		4.393
MUSEO DE LAS CIENCIAS	50	524	5.164
O GROVE	50	126	307
ONTENIENTE	50		1.236
ORENSE-MELON	50	6.350	17.420
OSONA	60	522	667
PALACIO DE JUSTICIA	50	4	764
PENEDES	50	478	24.260
POLITECNICO ALCALA	50	1.048	3.285
PORT TARRAGONA	50	648	1.133
PRADO	50		1.210
PUENTE CHAPINA	50	36	6.390
PUENTE ALAMILLO	50	176	8.450
RABANALES - CORDOBA	50	181	729
RAJADÉLL	50	354	1.582
RANDE	40	1.145	7.350
RIOPAR	50	407	1.320
ROMANIC	44	475	527
SAJA	50	1.266	7.478
SAN COSME	50	563	1.526
SON SAN JUAN	50		876
SON SAN JUAN II	50		530
SOTRONDIO	20	89	198
TEATRE LLIURE	40		1.850
TORREDEMBARRA	50	552	2.389
TRAGSA-FCC A.P.	50	1.418	4.040
TRAMO ZUMARRAGA - TOLOSA	90	1.280	2.477
TREVIÑO	50	163	635
VALDEBERNARDO	50	892	6.104
VALDEVIVIENDAS DOS	33,33		2.367
VALDEVIVIENDAS	33,33	2.907	19.982
VARIANTE GUADIX-ALCUDIA	50		2.793
VILASSAR	50	235	475
VILLALBA	50	232	914
ZORROZA	80	90	439

% Participación

OBRAS ACABADAS

40-NORTE	50
ACPO	50
ADARZO	50
ALBEDRO	50
ALCOLEA	50
ALMENDRALEJO	65
APL-CYCSA II	50
APL-CYCSA III	50
APL-FCC II	50
ARANJUEZ	50
ARVEGA	50
ATECYCSA-GRANADA	50
AUCYCSA	47,29
AUCYCSA II-GUADALAJARA	50
AUCYCSA III-SESEÑA	50
AUTAL	50
BERRON	40
BOLERA	50
BRAZATORTAS	20
C-245	65
CADESAS	50
CAMPOALTO	40
CANALEJA	50
CHOPERA	50
COLON	50
CONCIDA PONFERRADA	50
CONCIDA-ROBLEDO	50
CONFE	50
CONGUICYCSA-SEVILLA	50
CONVENCYCSA-VILLABLINO	65
CRUCES	20
CUFID VALDEBERNARDO	60
CYCSA Y CONST. S. MARTIN PZA. CASTILLA	18
CYFOCEA	70
DELTA	50
DEPURADORA DON BENITO	50
DEPURADORA SAN CLEMENTE	65
DEPURADORA SAN FELIU	50
DESVIOS MADRID-ALICANTE	50
EJE VIARIO VALLVIDRERA	50
EL DISCO	50
ESFERA ARMILAR	33,34
E.T.A.P. TORROELLA MONTGRI	33,33
F.F.	50
FIG CALVIA	60
FIG MADRID	55
FOCBASA	55
FIRA 2000	100
FOC-QUIMICA	50
FOVIAS	65
FF LITORAL	60
F.Y.A.	50
F.Y.T.	50
FYT TUNEL	60
GARRAF	60
GELTOIKA	50
GROS	60
GUICYCSA TORDESILLAS	70
	60

**% Participación**

GUICYCSA II-VILLARDEGRADES	60
JANDULA MONTORO	50
JOTSA Y CYCSA (Arturo Soria)	50
LA HORCA	33,33
MELSA	65
MUELLE SUR	50
PALACIO DE CONGRESOS	50
PALAU NACIONAL	33
PLAYA CRISTAL	50
PORTO PI	50
PUENTE BADAJOZ	50
PUERTO SAGUNTO	50
QUINTA DE LOS MOLINOS	33,34
SAGRA TORRIJOS	50
SANTA JUSTA	90
SANTANDER	50
TORVISCAS	50
TRADE CENTER	75
TRINITAT ENLLAÇ	50
USERA	50
VDAS. MERIDA	50
VILADECANS	50
VIVEIRO	75
ZONA FRANCA	50

**SANEAMIENTO URBANO**

I ZONA 3	10
II ZONA 10	10
MADRID - I	50
MADRID - II	50
MADRID - III	50
PASARELAS (CYCSA-TMI)	95
VERTRESA	10

**DEPURACION Y DISTRIBUCION DE AGUAS**

AIGÜES DE LLEIDA	50
AGUAS TOMELLOSO	20
CANGAS DE MORRAZO	50
DEPURADORA REJAS	80
DEPURADORA TORREJON	50
FCC DIESEL BARCELONA	80
FCC DIESEL N-VI	50
FANGOS VIC	20
FOCSA-AIGA-LEVINCO	20
MONZON	10
NIGRAN	10
REDONDELA	10
SERAGUA - FCC - VIGO	50
SERAGUA-INGENIO	60
SERAGUA - LAS PALMAS	60
SERAGUA - SANTOMERA	60
TABLADA	20
TOMELLOSO	50
T.P.A.	25
VASE-CONSTRUCCIONES Y CONTRATAS, S.A.	20
ZARZUELA	50

**% Participación**

**ESTACIONAMIENTOS**

ESTACIONAMIENTOS GIJON  
ESTACIONAMIENTOS VIGO

50  
50

**INMOBILIARIA**

VALL D'HEBRON

99

**INDUSTRIAL**

PASARELAS (ESPELSA-FOMENTO)

10

## ANEXO III

## SOCIEDADES ASOCIADAS

	Valor en libros		% Partic.	Dividendos		Resultado antes de impuestos del ejercicio 1995		
	Activo	Provisión		percibidos	Capital	Reservas	Ordinario	Extraordinario
Aguas y Servicios del Huesna, A.I.E. Carlos V, 20 - Sevilla -Distribución de agua-	240	—	33,33	—	720	—	(97)	—
Clavegueram de Barcelona, S.A. Acer, 16 - Barcelona -Saneamiento urbano-	135	—	22,50	4	600	140	64	(33)
Empresas Constructoras Asociadas, S.A. Fernando Agulló, 22 2º 2ª - Barcelona -Inactiva-	6	—	50	—	10	2	—	—
International Trade Center Barcelona, S.A. Urgel, 240 - Barcelona -Promoción y alquiler de oficinas y locales comerciales-	1.240	397	40	1	2.569	246	(262)	(3)
Proyectos y Desarrollos Urbanísticos y Financieros, S.A. Plaza Pablo Ruiz Picasso, s/n - Madrid -Inmobiliaria-	2.822	29	22,78	—	12.300	12	(47)	1
Tratamiento Industrial Residuos Sólidos, S.A. Rambla Catalunya, 91-93 - Barcelona -Saneamiento urbano-	214	—	33,33	3	188	422	137	—
<b>TOTAL</b>	<b>4.657</b>	<b>426</b>						

## NOTA:

— Ninguna de las sociedades relacionadas cotizan en Bolsa.

— En el ejercicio la Sociedad ha procedido a efectuar las notificaciones exigidas, por el Art. 86 del Texto Refundido de la Ley de Sociedades Anónimas, a las sociedades adquiridas en que se participa, directa o indirectamente, en más de un 10%.



## ANEXO IV

### "INFORME DEL CONSEJO DE ADMINISTRACION DE FOMENTO DE CONSTRUCCIONES Y CONTRATAS, S.A. PARA LA DISTRIBUCION DE UN DIVIDENDO A CUENTA DEL EJERCICIO"

De acuerdo con lo dispuesto en el Artículo 216 del Texto Refundido de la Ley de Sociedades Anónimas, por el que se establece la obligación de los administradores de la Sociedad de presentar un estado contable en el que se ponga de manifiesto que existe liquidez suficiente para la distribución de un dividendo a cuenta, cabe señalar:

1. Que el resultado neto de impuestos generado por FOMENTO DE CONSTRUCCIONES Y CONTRATAS, S.A. a 30 de septiembre de 1995, es de 5.250 millones de pesetas, que es superior al dividendo a cuenta propuesto de 1.281,3 millones de pesetas.
2. El cash-flow neto de impuestos, generado por la Sociedad en los nueve primeros meses del ejercicio 1995, ha sido de 10.974 millones de pesetas.
3. La tesorería de la Sociedad a 30 de septiembre de 1995 es de 8.778 millones de pesetas, lo que pone de manifiesto la existencia de liquidez, es decir, de fondos disponibles suficientes para la distribución del dividendo a cuenta.

Por todo ello y teniendo en cuenta que a la fecha del presente informe no ha habido variaciones significativas respecto a los datos expuestos, entendemos que existe la suficiente liquidez para la distribución de unos dividendos a cuenta del resultado de 1995 por importe de 1.281,3 millones de pesetas.

Por este motivo se propone aprobar el siguiente dividendo a cuenta de los resultados del ejercicio 1995:

8,7% bruto sobre el nominal a razón de 87 pesetas para cada una de las 14.727.216, acciones con derecho a dividendo.

Importe total	1.281.267.792 Ptas.
Dividendo a cuenta bruto por acción	87 Ptas.
Retención a cuenta del IRPF o del Impuesto sobre Sociedades (25%)	21,75 Ptas.
Líquido a percibir por acción	65,25 Ptas.

El Consejo aprueba, por unanimidad, repartir un dividendo a cuenta de los resultados del ejercicio de 1995, en la cuantía señalada en el informe anterior, que será abonado, según se anunciará oportunamente, a partir del 8 de enero de 1996.

Barcelona, a 19 de diciembre de 1995

**FOMENTO DE CONSTRUCCIONES Y CONTRATAS, S.A.**

---

## **INFORME DE GESTION**

**EVOLUCION DE LA SOCIEDAD EN EL EJERCICIO 1995**

En el ejercicio 1995, como el anterior, se ha seguido traspasando parte de la actividad que tradicionalmente ha desarrollado la Sociedad a las empresas especializadas por actividades que conforman la organización del Grupo FCC, en particular las relativas a construcción y medio ambiente cuyo trasvase se produce a favor de las compañías FCC Construcción, S.A. y FCC Medio Ambiente, S.A., filiales al 100% de Fomento de Construcciones y Contratas, S.A. Dicho efecto, se pone de manifiesto en diversas magnitudes de la información financiera y entre ellas, conviene destacar la relativa al importe de la cifra de negocios, pues la alcanzada en el presente ejercicio, de 259.679 millones de pesetas, es inferior a un 8,2% a la del ejercicio anterior. Evolución económica que no se corresponde con la habida durante 1995 en España ni en el Grupo FCC que lidera la Sociedad, por lo que conviene remitir al lector a la información consolidada como mejor representación de los hechos económicos acontecidos. Las cuentas anuales consolidadas e informe de gestión consolidado se acompaña a los de la sociedad individual.

	1995	1994
Cifra de negocios por actividades		
Construcción	187.133	206.081
Medio ambiente	64.045	68.466
Agua y entorno urbano	8.501	8.467
	<b>259.679</b>	<b>283.014</b>

El beneficio neto obtenido en 1995 es de 7.931 millones de pesetas, que supone una rentabilidad del 3% sobre la cifra de negocios.

Las inversiones realizadas ascendieron a 9.432 millones de pesetas por la adquisición de inmuebles y bienes de equipo.

El Consejo de Administración propone la distribución de un dividendo del 14,5% y destinar a reservas 5.796 millones de pesetas.

**ADQUISICIONES DE ACCIONES PROPIAS**

Fomento de Construcciones y Contratas, S.A. al cierre del ejercicio tiene 289.047 acciones propias que representan un 1,925% del capital social, valoradas en 2.620 millones de pesetas.

Por otra parte, la sociedad Portland Valderrivas, S.A., posee 49.326 acciones de Fomento de Construcciones y Contratas, S.A. que representan un 0,33% de su capital, registradas por un valor contable de 447 millones de pesetas. Dichas acciones, también tienen la consideración de acciones de la sociedad dominante de acuerdo con la modificación del artículo 87 del Texto Refundido de la Ley de Sociedades Anónimas, introducida por la Ley 2/1995 de 23 de marzo.

Los movimientos habidos en el ejercicio han sido los siguientes:

	Nº de acciones en FCC, S.A.	Nº de acciones en Portland Valderrivas	Nº de acciones en otras sociedades dependientes	Total
A 31 de diciembre de 1994	285.531	49.326	300	335.157
Compras	3.516	—	—	3.516
Enajenaciones			(300)	(300)
<b>A 31 de diciembre de 1995</b>	<b>289.047</b>	<b>49.326</b>	<b>—</b>	<b>338.373</b>

### ACTIVIDADES EN MATERIA DE INVESTIGACION Y DESARROLLO

Fomento de Construcciones y Contratas, S.A., consciente de la importancia que estos factores tienen de cara al mantenimiento de una posición de primacía en el mercado, así como, de la constante mejora de la calidad de sus productos, lleva a cabo permanentemente una significativa actividad de investigación y desarrollo tecnológico.

### PREVISIONES PARA EL AÑO 1996

Las previsiones económicas para 1996 en los sectores que opera el Grupo, deben inscribirse en el marco de la incertidumbre generalizada derivada de las circunstancias que caracterizan a nuestra economía, sin olvidar la situación política creada con el reciente proceso electoral. La prórroga de los Presupuestos Generales para 1996, los proyectos de presupuestos económicos restrictivos, las incógnitas permanentes sobre los tipos de interés, así como, la pendiente mejora en la aplicación de la nueva Ley de Contratos de las Administraciones Públicas, son algunos ejemplos de las dificultades existentes para el desarrollo de una actividad empresarial estable y permanente.

En este contexto el Grupo FCC estima para 1996 un ligero incremento de su cifra de negocios, con un mayor desarrollo en aquellas áreas que atienden la diversificación de las actividades tradicionales del Grupo y en particular la proyección en el ámbito internacional. La cartera de pedidos del área de construcción que, al cierre del ejercicio era de 294.200 millones de pesetas, lo que asegura 15 meses de producción y los contratos en ejecución de las restantes áreas de actividad, nos permite mantener un moderado optimismo de crecimiento. Acorde con el nivel de actividad estimada se prevén unos resultados similares a los del ejercicio anterior.

FOMENTO DE CONSTRUCCIONES Y CONTRATAS, S.A.

---

## INFORME DE AUDITORIA

## INFORME DE AUDITORÍA DE LAS CUENTAS ANUALES

A los Accionistas de  
Fomento de Construcciones y Contratas, S.A.:

1. Hemos auditado las cuentas anuales de FOMENTO DE CONSTRUCCIONES Y CONTRATAS, S.A., que comprenden el balance de situación al 31 de diciembre de 1995, la cuenta de pérdidas y ganancias y la memoria correspondientes al ejercicio anual terminado en dicha fecha, cuya formulación es responsabilidad de los Administradores de la Sociedad. Nuestra responsabilidad es expresar una opinión sobre las citadas cuentas anuales en su conjunto, basada en el trabajo realizado de acuerdo con las normas de auditoría generalmente aceptadas, que requieren el examen, mediante la realización de pruebas selectivas, de la evidencia justificativa de las cuentas anuales y la evaluación de su presentación, de los principios contables aplicados y de las estimaciones realizadas.
2. De acuerdo con la legislación mercantil, los Administradores presentan, a efectos comparativos, con cada una de las partidas del balance, de la cuenta de pérdidas y ganancias y del cuadro de financiación, además de las cifras del ejercicio 1995, las correspondientes al ejercicio anterior. Nuestra opinión se refiere exclusivamente a las cuentas anuales del ejercicio 1995. Con fecha 12 de abril de 1995 emitimos nuestro informe de auditoría sobre las cuentas anuales individuales del ejercicio 1994 en el que expresamos una opinión que recogía el efecto patrimonial positivo que hubiera resultado de haberse aplicado criterios de consolidación.
3. Fomento de Construcciones y Contratas, S.A. es la sociedad dominante de un grupo de sociedades que presenta cuentas anuales consolidadas de forma separada de las cuentas anuales adjuntas, no recogiendo estas últimas el efecto que resultaría de aplicar criterios de consolidación. Con esta misma fecha hemos emitido nuestro informe de auditoría sobre las cuentas anuales consolidadas de Fomento de Construcciones y Contratas, S.A. y Sociedades Dependientes con una opinión favorable. Tomando como base la información de las cuentas anuales consolidadas al 31 de diciembre de 1995, la consolidación habría representado unos incrementos en torno a 185.692 millones de pesetas en el volumen de activos, de 33.993 millones de pesetas en las reservas de la Sociedad y de 4.930 millones de pesetas en el resultado del ejercicio.

4. En nuestra opinión, las cuentas anuales del ejercicio 1995 adjuntas expresan, en todos los aspectos significativos, la imagen fiel del patrimonio y de la situación financiera de Fomento de Construcciones y Contratas, S.A. al 31 de diciembre de 1995 y de los resultados de sus operaciones y de los recursos obtenidos y aplicados durante el ejercicio anual terminado en dicha fecha, y contienen la información necesaria y suficiente para su interpretación y comprensión adecuada, de conformidad con principios y normas contables generalmente aceptados que guardan uniformidad con los aplicados en el ejercicio anterior.

5. El informe de gestión adjunto del ejercicio 1995 contiene las explicaciones que los Administradores consideran oportunas sobre la situación de la Sociedad, la evolución de sus negocios y sobre otros asuntos y no forma parte integrante de las cuentas anuales. Hemos verificado que la información contable que contiene el citado informe de gestión concuerda con la de las cuentas anuales del ejercicio 1995. Nuestro trabajo como auditores se limita a la verificación del informe de gestión con el alcance mencionado en este mismo párrafo y no incluye la revisión de información distinta de la obtenida a partir de los registros contables de la Sociedad.

ARTHUR ANDERSEN

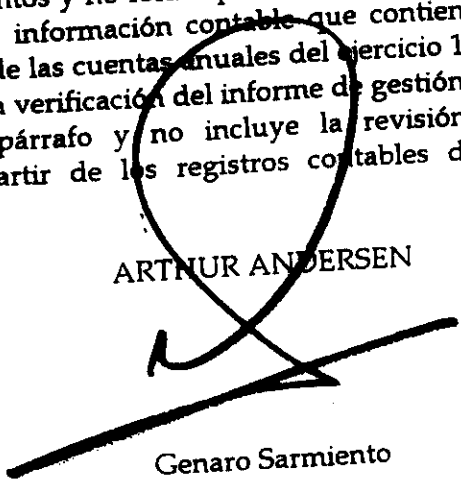

Genaro Sarmiento

12 de abril de 1996



FOMENTO DE  
CONSTRUCCIONES Y  
CONTRATAS, S.A.