

Informe anual

2003

sobre los mercados de valores

CNMV

Comisión Nacional
del Mercado de Valores

COMISIÓN NACIONAL DEL MERCADO DE VALORES

**INFORME ANUAL SOBRE
LOS MERCADOS DE VALORES.2003**

© Comisión Nacional del Mercado de Valores.

Se autoriza la reproducción de las informaciones contenidas en esta publicación siempre que se mencione la procedencia

I.S.B.N.: 84-87870-40-6

Depósito Legal: M. 27.543-2004

Imprime: NEOGRAFIS, S. L. - Pol. Ind. San José de Valderas I
C/ Vidrio, 12-14. 28918 LEGANÉS (Madrid)

Índice general

1. Evolución general de los mercados de valores	15
1.1 El entorno económico	15
1.2 Los flujos financieros de la economía española	18
1.3 Panorama internacional de los mercados financieros	23
1.4 Los mercados de valores y de productos derivados en España	28
2. Los mercados primarios	35
2.1 Panorama general	35
2.2 Renta variable	37
2.3 Renta fija	38
2.4 Otras emisiones registradas en la CNMV	45
3. Los mercados secundarios	49
3.1 Los mercados de renta variable	49
3.2 Los mercados de renta fija	57
3.3 Crédito al mercado y préstamo de valores	62
3.4 La compensación y liquidación de valores	63
4. Los mercados de productos derivados	67
4.1 Panorama internacional	67
4.2 Los mercados de productos derivados en España	71
5. Las instituciones de inversión colectiva y las entidades de capital-riesgo	79
5.1 Panorama general	79
5.2 Fondos y sociedades de inversión mobiliaria	83
5.3 Organismos de inversión colectiva extranjeros comercializados en España	90
5.4 Fondos y sociedades de inversión inmobiliaria	90
5.5 Entidades de capital-riesgo	91
6. Las entidades de valores y las sociedades gestoras	97
6.1 Las entidades de valores	97
6.2 Sociedades gestoras de instituciones de inversión colectiva (SGIIC)	105
6.3 Sociedades gestoras de cartera (SGC)	106
6.4 Sociedades gestoras de entidades de capital-riesgo (SGEGR)	108
Anexo 1 Mercados primarios	111
A.1.1 Mercados primarios. Emisiones y saldos vivos	113
A.1.2 Emisiones y ofertas públicas. Detalle por instrumentos. Importes registrados en la CNMV	114
A.1.3 Ampliaciones de capital con emisión de nuevas acciones registradas en la CNMV, excepto OPS. 2003. Detalle por emisor	115
A.1.4 Ofertas públicas de suscripción de acciones registradas en la CNMV. 2003 ..	116
A.1.5 Ofertas públicas de venta de acciones registradas en la CNMV. 2003	116
A.1.6 Emisiones de renta fija registradas en la CNMV. Principales emisores. 2003	117
A.1.7 Emisiones de renta fija registradas en la CNMV. Participaciones preferentes. 2003. Detalle por emisor	118

A.1.8	Emisiones de renta fija registradas en la CNMV. Obligaciones convertibles. 2003. Detalle por emisor	118
A.1.9	Emisiones de renta fija registradas en la CNMV. Obligaciones no convertibles. 2003. Detalle por emisor	119
A.1.10.	Emisiones de renta fija registradas en la CNMV. Cédulas hipotecarias. 2003. Detalle por emisor	121
A.1.11	Emisiones de renta fija registradas en la CNMV. Cédulas territoriales. 2003. Detalle por emisor	121
A.1.12	Emisiones de renta fija registradas en la CNMV. Bonos y pagarés de titulización. 2003. Detalle por emisor	122
A.1.13	Emisiones de renta fija registradas en la CNMV. Pagarés de empresa. 2003. Detalle por emisor	124
A.1.14	Emisiones de renta fija registradas en la CNMV. Otras emisiones. 2003. Detalle por emisor	126
A.1.15	Emisiones de warrants y otros contratos financieros registradas en la CNMV. 2003. Detalle por emisor	127

Anexo 2 Mercados secundarios 129

A.2.1	Mercados secundarios. Ingresos netos y resultados de las sociedades cotizadas. 2003	131
A.2.2.1	Mercados secundarios. Renta variable. Los mercados internacionales en 2003. Índices bursátiles	132
A.2.2.2	Mercados secundarios. Renta variable. Los mercados internacionales en 2003. Contratación, PER y rentabilidad por dividendo	133
A.2.3	Mercados secundarios. Renta variable. Evolución de los índices de las bolsas españolas	134
A.2.4	Mercados secundarios. Renta variable. Índices sectoriales (Bolsa de Madrid). 2003	135
A.2.5	Mercados secundarios. Renta variable. Capitalización y sociedades admitidas en las bolsas españolas	136
A.2.6	Mercados secundarios. Renta variable. Concentración sectorial de la capitalización en las bolsas españolas. 2003	137
A.2.7	Mercados secundarios. Renta variable. Distribución sectorial de la capitalización en las bolsas españolas. 2003	138
A.2.8	Mercados secundarios. Renta variable. Propiedad de las acciones de las empresas españolas cotizadas (Bolsa de Madrid)	138
A.2.9	Mercados secundarios y de productos derivados. Actividad	139
A.2.10	Mercados secundarios. Renta variable. Contratación efectiva de renta variable en las bolsas españolas. 2003	140
A.2.11	Mercados secundarios. Renta variable. Distribución de la contratación efectiva de renta variable según modalidades. 2003	141
A.2.12	Mercados secundarios. Renta variable. Distribución de la contratación efectiva en el mercado continuo según modalidades. 2003	142
A.2.13	Mercados secundarios. Renta variable. Contratación de renta variable española por no residentes	143
A.2.14	Mercados secundarios. Renta variable. Tipología de las órdenes en el mercado continuo. 2000-2003	144
A.2.15	Mercados secundarios. Renta variable. Concentración sectorial de la contratación en las bolsas españolas. 2003	144
A.2.16	Mercados secundarios. Renta variable. Frecuencia de contratación en las bolsas españolas. 2003	145
A.2.17	Mercados secundarios. Renta variable. Distribución sectorial de la contratación en las bolsas españolas. 2003	146

A.2.18	Mercados secundarios. Renta variable. Mercado continuo. Sociedades admitidas. 2003	147
A.2.19	Mercados secundarios. Renta variable. Mercado de corros. Sociedades admitidas. 2003	152
A.2.20	Mercados secundarios. Renta variable. Segundo mercado	206
A.2.21	Mercados secundarios. Renta variable. Contratación efectiva de valores españoles en el mercado bursátil de Nueva York	206
A.2.22	Mercados secundarios. Renta fija. Contratación en los mercados organizados de renta fija	207
A.2.23	Mercados secundarios. Renta fija. Mercado de Deuda Pública Anotada. Saldos vivos	207
A.2.24	Mercados secundarios. Renta fija. Mercado de Deuda Pública Anotada. Contratación. Operaciones simples al contado	208
A.2.25	Mercados secundarios. Renta fija. AIAF. Número de emisores y emisiones y saldos vivos a 31/12	209
A.2.26	Mercados secundarios. Renta fija. AIAF. Contratación. 2003	210
A.2.27	Mercados secundarios. Renta fija. AIAF. Distribución sectorial de la contratación. 2003	211
A.2.28	Mercados secundarios. Renta fija. Bolsas de valores. Número de emisores y emisiones y capital admitido a 31/12	212
A.2.29	Mercados secundarios. Renta fija. Bolsas de valores. Distribución sectorial de los emisores. 2003	213
A.2.30	Mercados secundarios. Renta fija. Bolsas de valores. Distribución sectorial de las emisiones admitidas a cotización. 2003	214
A.2.31	Mercados secundarios. Renta fija. Bolsas de valores. Distribución sectorial de los saldos vivos admitidos a cotización. 2003	215
A.2.32	Mercados secundarios. Renta fija. Bolsas de valores. Emisiones convertibles. Número y capital admitido a 31/12	216
A.2.33	Mercados secundarios. Renta fija. Bolsas de valores. Contratación efectiva. 2003	217
A.2.34	Mercados secundarios. Renta fija. Bolsas de valores. Distribución sectorial de la contratación	218
A.2.35	Mercados secundarios. Renta fija. Bolsas de valores. Concentración de la contratación por emisores. 2003	219
A.2.36	Mercados secundarios. Renta fija. Bolsas de valores. Concentración de la contratación por emisiones. 2003	220
A.2.37	Mercados secundarios. Bolsas de valores y SCLV. Crédito al mercado y préstamo de valores. 2003	221
A.2.38	Mercados secundarios. Bolsas de valores y SCLV. Préstamo bilateral por sectores. 2003	222
Anexo 3 Mercados de productos derivados		223
A.3.1.a	Contratación. Total en los mercados organizados de derivados. Detalle por instrumento	225
A.3.1.b	Posiciones pendientes en los mercados OTC de derivados. Detalle por categoría de riesgo	225
A.3.2	Mercados internacionales. Contratación	226
A.3.3	Mercados internacionales. Contratación. Algunos productos destacados ..	227
A.3.4	MEFF. Contratos sobre índices bursátiles. Contratación. Evolución anual y mensual en 2003	228
A.3.5	MEFF. Contratos sobre índices bursátiles. Posiciones abiertas a fin de periodo. Evolución anual y mensual en 2003	229
A.3.6	MEFF. Contratos sobre el índice Ibex-35. Frecuencia de contratación, número de operaciones (media diaria) y volumen por operación. 2003 ...	230

A.3.7	MEFF. Futuros y opciones sobre acciones. Contratación y posiciones abiertas. Evolución anual y mensual en 2003	231
A.3.8	MEFF. Contratos de opciones sobre acciones. Contratación y posiciones abiertas. Detalle por clase de contrato	232
A.3.9	MEFF. Contratos sobre deuda. Contratación. Evolución anual	233
A.3.10	MEFF. Contratos sobre deuda. Posiciones abiertas. Evolución anual	234
A.3.11	MEFF. Futuros sobre deuda pública a diez años. Frecuencia de contratación, nº de operaciones (media diaria) y volumen por operación	235
A.3.12	MEFF. Contratos sobre tipos de interés a corto plazo. Contratación y posiciones abiertas. Evolución anual	236
A.3.13	FC&M. Contratación y posiciones abiertas. Evolución anual	237
A.3.14	Miembros de los mercados. 2003. Número de miembros por categoría ...	237
A.3.15	Miembros de los mercados. 2003. Nº de miembros para alcanzar un porcentaje de la contratación total	237
A.3.16	Distribución de la negociación por tipos de cuenta. 2003	238
A.3.17	Distribución de la negociación por tipo de cliente. 2003	238
A.3.18	Distribución de la negociación según modalidades. 2003	238
A.3.19	Contratación de warrants en Bolsa de Madrid	239
A.3.20	Desglose de los warrants sobre renta variable por tipo de subyacente. 2003	240

Anexo 4 Instituciones de inversión colectiva y entidades de capital-riesgo 241

A.4.1	Inversión mobiliaria. Número de instituciones, patrimonio y número de partícipes y accionistas	243
A.4.2	Inversión mobiliaria. Rendimiento de los fondos según la composición de sus carteras	244
A.4.3	Inversión mobiliaria. FIM. Distribución del patrimonio a valor de mercado .	245
A.4.4.	Inversión mobiliaria. FIM. Operativa en derivados	246
A.4.5.	Inversión mobiliaria. FIM. Distribución geográfica de la cartera exterior ..	246
A.4.6	Inversión mobiliaria. FIM. Descomposición de la variación patrimonial	247
A.4.7	Inversión mobiliaria. FIM y FIAMM. Patrimonio, número de partícipes y número de fondos	248
A.4.8	Inversión mobiliaria. FIM. Rentabilidad, volatilidad y duración	250
A.4.9	Inversión mobiliaria. FIAMM. Distribución del patrimonio a valor de mercado	306
A.4.10	Inversión mobiliaria. FIAMM. Operativa en derivados	307
A.4.11	Inversión mobiliaria. FIAMM. Descomposición de la variación patrimonial .	308
A.4.12	Inversión mobiliaria. FIAMM. Rentabilidad, volatilidad y duración	309
A.4.13	Inversión mobiliaria. Fondos garantizados. Distribución del patrimonio a valor de mercado	313
A.4.14	Inversión mobiliaria. Fondos garantizados. Operativa en derivados	314
A.4.15	Inversión mobiliaria. SIM. Distribución del patrimonio a valor de mercado .	315
A.4.16	Inversión mobiliaria. SIM. Operativa en derivados	316
A.4.17	Inversión mobiliaria. SIMCAV. Distribución del patrimonio a valor de mercado	317
A.4.18	Inversión mobiliaria. SIMCAV. Operativa en derivados	318
A.4.19	Inversión mobiliaria. IIC extranjeras comercializadas en España	318
A.4.20	Inversión inmobiliaria. FII. Número, patrimonio y partícipes	319
A.4.21	Inversión inmobiliaria. FII. Distribución del patrimonio	319
A.4.22	Evolución histórica del número de entidades de capital-riesgo	319
A.4.23	Recursos captados por las entidades de capital-riesgo. Distribución por tipo de inversión	320
A.4.24	Distribución de las inversiones anuales de las entidades de capital-riesgo según fase de desarrollo	320

A.4.25 Distribución de las inversiones anuales de las entidades de capital-riesgo según sector	321
Anexo 5 Entidades de valores y sociedades gestoras	323
A.5.1 Entidades de valores. Número, sucursales y representantes	325
A.5.2.1 Entidades de valores. Participación de entidades financieras en el capital ..	325
A.5.2.2 Entidades de valores. Participación de entidades financieras en el capital. Porcentaje sobre el capital social	325
A.5.3.1 Entidades de valores. Balance agregado	326
A.5.3.2 Entidades de valores. Sociedades de valores. Balance agregado	328
A.5.3.3 Entidades de valores. Agencias de valores. Balance agregado	330
A.5.4.1 Entidades de valores. Cuenta de pérdidas y ganancias agregada	332
A.5.4.2 Entidades de valores. Sociedades de valores. Cuenta de pérdidas y ganancias agregada	333
A.5.4.3 Entidades de valores. Agencias de valores. Cuenta de pérdidas y ganancias agregada	334
A.5.5.1 Entidades de valores. Cuenta de pérdidas y ganancias agregada. Evolución trimestral	335
A.5.5.2 Entidades de valores. Sociedades de valores. Cuenta de pérdidas y ganancias agregada. Evolución trimestral	336
A.5.5.3 Entidades de valores. Agencias de valores. Cuenta de pérdidas y ganancias agregada. Evolución trimestral	337
A.5.6.1 Entidades de valores. Rentabilidad sobre fondos propios (ROE) antes de impuestos en 2003	338
A.5.6.2 Entidades de valores. Rentabilidad sobre fondos propios (ROE) después de impuestos en 2003	338
A.5.7 Entidades de valores. Margen de cobertura de los recursos propios sobre el coeficiente de solvencia en 2003	339
A.5.8 Entidades de valores. Volumen negociado	340
A.5.9 Entidades de valores. Resultados de la actividad por cuenta propia	341
A.5.10 Entidades de valores. Comisiones percibidas	342
A.5.11 Entidades de valores. Grupos consolidables. Tipología, concentración y composición	343
A.5.12 Entidades de valores. Grupos consolidables. Balance agregado	344
A.5.13 Entidades de valores. Grupos consolidables. Cuenta de pérdidas y ganancias agregada	346
A.5.14 Entidades de valores. Grupos consolidables. Comisiones percibidas y satisfechas. 2003	347
A.5.15 Entidades de valores. Grupos consolidables. Detalle de las eliminaciones realizadas en la cuenta de pérdidas y ganancias en 2003	348
A.5.16 Sociedades gestoras de instituciones de inversión colectiva (SGIIC) y sociedades gestoras de cartera (SGC). Número de sociedades y patrimonio gestionado o asesorado	348
A.5.17 Sociedades gestoras de instituciones de inversión colectiva (SGIIC) y sociedades gestoras de cartera (SGC). Balance agregado	349
A.5.18 Sociedades gestoras de instituciones de inversión colectiva (SGIIC) y sociedades gestoras de cartera (SGC). Cuenta de pérdidas y ganancias ..	351
Anexo 6 Composición del Consejo de la CNMV	353
Anexo 7 Composición del Comité Ejecutivo de la CNMV	357
Anexo 8 Composición del Comité Consultivo de la CNMV	361
Anexo 9 Directores de la CNMV	365

Índice de cuadros:

Capítulo 1

1.1	Indicadores de la economía internacional	15
1.2	Economía española: indicadores económicos	17
1.3	Adquisición neta de activos financieros de los hogares	19
1.4	Composición del activo financiero de los hogares (%)	20
1.5	Adquisición neta de pasivos financieros de las sociedades no financieras	21
1.6	Adquisición neta de pasivos financieros de las instituciones financieras, excluido el Banco de España	22
1.7	Los mercados de renta variable: índices y contratación en 2003	26
1.8	Nuevos Mercados: evolución de los índices y la volatilidad	27
1.9	Emisiones brutas y ofertas públicas de venta de valores	30
1.10	Contratación en los mercados secundarios y de productos derivados	31
1.11	Patrimonio de las instituciones de inversión colectiva	31
1.12	Entidades de valores y sociedades gestoras: resultado antes de impuestos	32

Capítulo 2

2.1	Renta fija emitida por sectores residentes en el área euro	35
2.2	Emisiones brutas en España	36
2.3	Ampliaciones de capital	37
2.4	Renta fija emitida en los mercados españoles	38
2.5	Emisiones y programas de renta fija registrados en la CNMV. Distribución por instrumentos	40

Capítulo 3

3.1	Evolución de los índices sectoriales. Bolsa de Madrid. 2003	50
3.2	Resultados antes de impuestos de las sociedades del IGBM	51
3.3	Variación del número de sociedades cotizadas por mercados en 2003	52
3.4	Contratación de renta variable en las bolsas españolas	54
3.5	Distribución sectorial de la contratación en las bolsas españolas	55
3.6	Contratación efectiva de valores españoles en el mercado bursátil de Nueva York	56
3.7	Contratación en los mercados organizados de renta fija	57
3.8	Emisores, emisiones cotizadas y saldos vivos en AIAF a 31/12	60
3.9	Emisores, emisiones cotizadas y saldos vivos en bolsa a 31/12	61
3.10	Crédito al mercado	62

Capítulo 4

4.1	Mercados internacionales de productos derivados. Contratación total por tipo de instrumento	67
4.2	Mercados internacionales de productos derivados. Contratación de algunos productos destacados	68
4.3	Mercados internacionales de productos derivados. Contratación total	69
4.4	Negociación en los mercados de derivados en España	71
4.5	Actividad en MEFF renta variable: contratación	73
4.6	Actividad en MEFF renta variable: posiciones abiertas	73
4.7	Productos de renta variable negociados a través de EuroMEFF	74

4.8	Actividad en MEFF renta fija. Futuros: contratación y tamaño	75
4.9	Productos de renta fija negociados a través de EuroMEFF	75
4.10	Contratación de warrants en la Bolsa de Madrid	76

Capítulo 5

5.1	Evolución del patrimonio de las UCITS en 2003: distribución por países	80
5.2	Evolución del patrimonio de los fondos de inversión en 2003: distribución por tipos .	81
5.3	Relación entre el patrimonio de los fondos y los depósitos de bancos y cajas de ahorro (%)	82
5.4	Descomposición de la variación patrimonial de los fondos	84
5.5	Importancia de la cartera interior de los fondos en relación al saldo vivo del mercado nacional	85
5.6	Características básicas de las nuevas entidades de capital-riesgo promovidas por la Ley de Capital Riesgo: situación a 31 de diciembre de las entidades constituidas en 2003	92

Capítulo 6

6.1	Cuenta de pérdidas y ganancias agregada de las sociedades de valores. Año 2003 .	98
6.2	Cuenta de pérdidas y ganancias agregada de las agencias de valores. Año 2003 .	98
6.3	Comisiones brutas percibidas por las entidades de valores	101
6.4	Resultados de las entidades de valores en la negociación por cuenta propia	102

Índice de gráficos:

Capítulo 1

1.1	Ahorro y necesidades de financiación de la economía española	18
1.2	Ahorro e inversión no financieros de los hogares e instituciones sin fines de lucro a su servicio	19
1.3	Ahorro e inversión no financieros de las sociedades no financieras	21
1.4	Evolución de los tipos de interés oficiales	23
1.5	Evolución del tipo de cambio dólar / euro y yen / euro	24
1.6	Rentabilidad de la deuda pública a diez años	25
1.7	Evolución de los índices bursátiles	27

Capítulo 2

2.1	Emisiones brutas en España por tipo de instrumento y sector	37
2.2	Emisiones de renta fija en el area euro: distribución del saldo vivo por emisores ...	39
2.3	Emisiones de titulización registradas en la CNMV	41
2.4	Pagarés de empresa: colocaciones y tipo de interés	44
2.5	Pagarés de empresa: distribución de las colocaciones por plazos	44

Capítulo 3

3.1	Evolución del índice Ibex 35 y de su volatilidad implícita	50
3.2	Sociedades admitidas a cotización en las bolsas españolas (renta variable) a fin de año	52
3.3	Capitalización de la renta variable en las bolsas españolas	53
3.4	Distribución por sectores de la capitalización bursátil de la renta variable	53
3.5	Velocidad de contratación anual en el mercado continuo de la bolsa española	54
3.6	Contratación semestral de no residentes de renta variable en las bolsas españolas ..	55
3.7	Acciones en la cartera de los FIM	56
3.8	Tipo de interés de los pagarés, de los depósitos interbancarios y de las operaciones con pacto de recompra a tres meses en 2003	58
3.9	Rentabilidad de la renta fija a largo plazo en 2003. Deuda privada y pública	58
3.10	Deuda pública. Contratación y saldo vivo. 2003	59
3.11	Contratación en AIAF por segmentos	60
3.12	Evolución de la contratación de renta fija bursátil	62
3.13	Préstamo de valores	63

Capítulo 4

4.1	Porcentaje de contratación de futuros y opciones sobre Ibex 35 respecto al mercado continuo	75
-----	---	----

Capítulo 5

5.1	Evolución del patrimonio de las UCITS en 2003: distribución por tipos	79
5.2	Activos mundiales gestionados por las UCITS: 4T03 (cuota de mercado, %)	80
5.3	Evolución del patrimonio de los fondos de inversión	81
5.4	Evolución de la rentabilidad anual de los fondos de inversión FIAMM	86
	FIM de Renta Fija	86
	FIM de Renta Fija Mixta	87

FIM de Renta Variable Mixta	87
FIM de Renta Variable Nacional, Euro y Europa	87
FIM garantizados y fondos globales	88

Capítulo 6

6.1	Resultado y ROE antes de impuestos de las sociedades de valores	99
6.2	Resultado y ROE después de impuestos de las agencias de valores	99
6.3	Entidades de valores: mediación en renta variable cotizada en las bolsas nacionales. Volúmenes y corretaje	101
6.4	Resultado antes de impuestos de los grupos consolidables. Aportación de las entidades de valores y del resto de las entidades	103
6.5	Sociedades gestoras de IIC: patrimonio gestionado y resultados antes de impuestos	106
6.6	Sociedades gestoras de cartera: patrimonio gestionado o asesorado y resultados antes de impuestos	107

Índice de recuadros:

■ La evolución de las cuentas públicas en los países industrializados	16
■ El tipo de cambio del euro frente al dólar	24
■ La evolución de los valores tecnológicos en los principales mercados internacionales ...	28
■ Titulización sintética	42
■ Primeros miembros transatlánticos en Latibex	49
■ Recuperación de los resultados de las empresas cotizadas	51
■ La cámara de contrapartida central de MEFF para deuda pública	59
■ Competencia internacional en los mercados de futuros y opciones financieros	70
■ Nueva categoría de miembros en MEFF	72
■ Nueva Ley de Instituciones de Inversión Colectiva	82
■ Los fondos de gestión alternativa	88
■ El tratamiento regulatorio de las actividades de análisis y asesoramiento en los mercados de valores	104

CAPÍTULO 1

EVOLUCIÓN GENERAL DE LOS MERCADOS DE VALORES

1. Evolución general de los mercados de valores

1.1 El entorno económico

La economía mundial presentó en 2003 un panorama de recuperación generalizada, con tasas de crecimiento superiores a lo previsto y sin problemas apreciables de inflación, por lo menos en las economías más importantes. Son destacables, en este panorama, la economía americana, con un notable crecimiento del PIB y de las importaciones que ayudaron a impulsar la actividad económica internacional, y la economía japonesa, cuyo significativo crecimiento del pasado año apunta hacia una salida del largo bache por el que atraviesa desde hace más de una década. También cabe singularizar el comportamiento positivo de la economía latinoamericana, tras las dificultades por la que atravesó en 2002. La principal excepción respecto al buen tono de la economía mundial se produjo en la zona euro, donde el estancamiento de las economías francesa, alemana e italiana condicionó negativamente el crecimiento global del área.

Cuadro 1.1
Indicadores de la economía internacional

	PIB ^(a)			Demanda interna ^(a)			Tasa de paro ^(b)		
	2001	2002	2003	2001	2002	2003	2001	2002	2003
OECD	1,0	1,7	2,2	0,7	1,9	2,5	6,4	6,9	7,1
EEUU	0,5	2,2	3,1	0,7	2,8	3,3	4,8	5,8	6,0
Japón	0,4	-0,3	2,7	1,2	-1,0	2,0	5,0	5,4	5,3
Zona euro	1,7	0,9	0,5	1,1	0,5	1,2	8,0	8,4	8,8
Alemania	1,0	0,2	-0,1	-0,7	-1,6	0,3	7,4	8,1	8,7
España	2,8	2,0	2,4	3,0	2,6	3,4	10,5	11,4	11,2
Francia	2,1	1,1	0,5	2,0	1,5	1,3	8,7	9,0	9,7
Italia	1,7	0,4	0,4	1,4	1,3	1,3	9,6	9,1	8,8
Reino Unido	2,1	1,6	2,2	2,7	2,8	2,5	5,1	5,2	5,0
Latinoamérica	0,4	-0,4	1,5	—	—	—	9,8	10,6	10,7
	Inflación ^(c)			Saldo presupuestario ^(d)			Saldo cuenta corriente ^(d)		
	2001	2002	2003	2001	2002	2003	2001	2002	2003
OECD	2,8	2,1	1,9	-1,1	-2,9	-3,7	-1,1	-1,2	-1,2
EEUU	2,0	1,4	1,8	-0,2	-3,3	-4,8	-3,9	-4,6	-4,9
Japón	-1,6	-1,3	-1,4	-6,1	-7,9	-8,0	2,1	2,8	3,1
Zona euro	2,3	2,2	1,9	-1,7	-2,3	-2,7	0,2	0,9	0,4
Alemania	1,6	1,3	1,0	-2,8	-3,5	-3,9	0,2	2,2	2,2
España	3,3	3,5	3,1	-0,4	0,0	0,3	-2,8	-2,4	-2,8
Francia	1,4	1,7	1,8	-1,5	-3,3	-4,1	1,6	1,9	1,0
Italia	2,7	3,1	2,5	-2,7	-2,4	-2,5	-0,1	-0,8	-1,5
Reino Unido	2,2	1,3	1,5	0,7	-1,6	-3,2	-2,4	-1,7	-1,7
Latinoamérica	6,0	12,1	9,0	-3,2	-3,0	-2,4	-2,8	-0,9	0,4

(a) Tasa de variación anual en términos reales (%).

(b) Promedio anual (% sobre población activa).

(c) Deflactor del consumo privado (%).

(d) Superávit (+) o déficit (-) sobre PIB (%).

Fuentes: OCDE, INE y CEPAL.

La evolución de las cuentas públicas en los países industrializados

Las cuentas públicas de los principales países industrializados han mostrado un deterioro continuo y generalizado, pasando de mostrar un equilibrio fiscal en 2000, en conjunto, hasta un déficit del 4,7% del PIB en 2003. Según estimaciones del FMI, este empeoramiento se explica por: (i) el impacto de determinadas decisiones presupuestarias asociadas a algunos recortes impositivos y/o al aumento de gastos, cercano a 3 puntos porcentuales del PIB; y (ii) la ralentización económica, que provocó un empeoramiento del saldo público del orden de 2 puntos porcentuales del PIB entre 2000 y 2003.

Esta ruptura del proceso de consolidación presupuestaria que se había producido durante los años precedentes no fue homogénea entre países. Los saldos fiscales de las economías de la zona euro fueron los más castigados por la desaceleración económica, especialmente en Alemania e Italia, si bien los mayores deterioros de las cuentas públicas se produjeron en Estados Unidos y en el Reino Unido, producto del extraordinario tono expansivo de la política fiscal en estas economías debido a los significativos gastos de defensa incurridos en el conflicto iraquí y de las cuantiosas rebajas fiscales en el caso estadounidense. En Japón, el déficit público se mantuvo en niveles elevados (siempre por encima del 7% del PIB salvo en 2001), pero no registró variaciones significativas; el impacto del ciclo económico fue relativamente reducido y el tono de la política fiscal fue neutro.

En el ámbito de la Unión Europea, destacó el debate en torno al Pacto de Estabilidad y Crecimiento, después de que los déficit públicos de Alemania y Francia superaran en 2002 el límite del 3% del PIB impuesto por dicho pacto. Por el momento, las autoridades europeas únicamente han exigido a estas economías un esfuerzo de consolidación presupuestaria de al menos un 0,5% del PIB al año, evitando la aplicación del procedimiento sancionador por déficit excesivo.

Las perspectivas para las cuentas públicas de los países desarrollados durante los próximos ejercicios apuntan hacia una moderada reducción de sus déficit públicos. En Estados Unidos, los presupuestos para 2005 contemplan la reducción a la mitad del déficit público a conseguir gradualmente hasta 2009, mediante ajustes en el gasto público no militar. En la Unión Europea, también se espera una mejoría gradual de los saldos fiscales, dados los programas de estabilidad presentados por las diferentes economías, si bien existe una heterogeneidad significativa entre estados. En términos generales, se percibe cierta falta de ambición en la consolidación fiscal de los diferentes países, que fue resaltada por instituciones como la OCDE o el FMI, aunque reconociendo los efectos beneficiosos que la expansión fiscal ha tenido sobre el crecimiento económico. Estos organismos han alertado sobre los riesgos que el mantenimiento de un déficit elevado puede ocasionar a medio y largo plazo, especialmente en el caso norteamericano, y la importancia de tomar las medidas necesarias para hacer frente a los retos derivados del envejecimiento de la población en las próximas décadas.

Saldo público (% PIB)

	2000	2001	2002	2003	2004	2005
Estados Unidos	1,6	-0,2	-3,3	-4,9	-4,8	-3,5
Zona Euro	-0,9	-1,7	-2,3	-2,8	-2,8	-2,4
Alemania	1,3	-2,8	-3,5	-4,0	-3,5	-3,1
Francia	-1,4	-1,4	-3,2	-4,1	-3,9	-3,2
Italia	-0,6	-2,6	-2,3	-2,4	-2,9	-2,8
Reino Unido	3,9	0,8	-1,5	-3,0	-3,0	-3,0
Japón	-7,5	-6,1	-7,9	-8,2	-7,1	-6,6
Canadá	3,0	1,4	0,8	1,2	1,0	1,3
Economías avanzadas	0,0	-1,5	-3,7	-4,7	-4,5	-3,6

Fuente: FMI. World Economic Outlook. Abril 2004. En cursiva sus previsiones

La entrada en marzo de las tropas americanas en Bagdad supuso un cambio de las perspectivas económicas y financieras. Antes del mes de marzo, el crecimiento de la economía mundial se mostraba débil, afectado negativamente las incertidumbres del conflicto bélico. Tras la toma de Bagdad, los índices de confianza comenzaron a recuperarse y se produjo, finalmente, una mejora de los datos macroeconómicos. La ocupación de Iraq se dejó sentir en la evolución de los precios del petróleo, que experimentaron inicialmente un fuerte descenso. Sin embargo, el precio medio del barril en 2003 fue de 28,9 dólares por barril, 3,9 dólares más que en 2002, debido, entre otros factores, a los problemas políticos existentes en algunos países exportadores, a los acuerdos de la OPEP, a la fuerte demanda china y a la incertidumbre todavía existente por los conflictos de Oriente Medio.

Un rasgo destacado el pasado año fue el aumento de la necesidad de financiación de los estados, por el mayor déficit público de las principales economías mundiales (véase cuadro 1.1). La política fiscal expansiva en Estados Unidos situó el déficit de 2003 en el 4,8% del PIB y en la zona euro, la disminución de los ingresos por la ralentización económica lo situó en el 2,7% del PIB (véase el recuadro adjunto). También cabe resaltar un nuevo aumento del ya voluminoso déficit de la balanza por cuenta corriente de Estados Unidos, que se situó en el 4,9% del PIB, tres décimas más que en el año anterior. El déficit por cuenta corriente americano fue financiado en parte por la compra de activos financieros de ese país por algunas autoridades monetarias asiáticas, con la finalidad de evitar una mayor depreciación del dólar frente a sus divisas. En la zona, el superávit de la balanza por cuenta corriente del área se redujo hasta el 0,4% del PIB, en un año en que se produjo una fuerte apreciación del euro.

El entorno económico español

La economía española constituyó una positiva excepción dentro de la zona euro. El PIB español se incrementó en un 2,4%, cuatro décimas más que en 2002 y un 1,9% más que la media de la zona euro. La ocupación aumentó notablemente y la inflación se redujo respecto a 2002, a pesar del crecimiento económico. Las cuentas públicas también contribuyeron al buen tono de la economía nacional, al generar un superávit del 0,3% en términos del PIB. El déficit de la balanza por cuenta corriente y capital aumentó en tres décimas, hasta el 1,6% del PIB.

Cuadro 1.2
Economía española: Indicadores económicos

Tasa de variación anual, salvo otra indicación

	1999	2000	2001	2002	2003
PIB (pesetas constantes)					
PIB (a precios de mercado)	4,2	4,2	2,8	2,0	2,4
Demanda interna ⁽¹⁾	5,6	4,6	3,0	2,6	3,4
Consumo de los hogares ⁽²⁾	4,7	4,0	2,8	2,6	3,0
Consumo de las AAPP	4,2	5,1	3,6	4,4	4,6
Formación bruta de capital fijo	8,8	5,7	3,3	1,0	3,0
Bienes de equipo y otros productos	8,6	5,1	0,4	-2,7	2,2
Construcción	9,0	6,1	5,8	4,2	3,7
Demanda externa neta ⁽¹⁾	-1,4	-0,4	-0,2	-0,6	-1,3
Exportaciones	7,7	10,0	3,6	0,0	4,0
Importaciones	12,6	10,6	4,0	1,8	6,7
Otros indicadores					
IPC. diciembre / diciembre	2,9	4,0	2,7	4,0	2,6
Crecimiento del empleo: EPA IV trimestre ⁽³⁾	5,7	5,5	3,1	1,6	3,0
Tasa de paro: EPA IV trimestre (% s/población activa)	15,3	13,4	10,5	11,5	11,2
Balanza de pagos por cuenta corriente y capital (% s/PIB)	-1,2	-2,6	-2,0	-1,3	-1,6
Saldo presupuestario de las AAPP (% s/PIB) ⁽⁴⁾	-1,2	-0,9	-0,4	0,0	0,3

⁽¹⁾ Aportación al crecimiento del PIB.

⁽²⁾ Incluye los datos de las ISFLSH (Instituciones sin fines de lucro al servicio de los hogares).

⁽³⁾ Los datos de la EPA desde 2001 responden a la nueva metodología del INE para esta encuesta.

Fuente: INE, Banco de España y Comisión Europea.

El crecimiento de la economía española se apoyó, fundamentalmente, en el comportamiento de los consumidores y en la inversión, tanto residencial como de bienes de equipo. Como consecuencia de ello, el ahorro nacional se mantuvo en torno al 22,8% del PIB, mientras que la formación bruta de capital se situó en el 25,9%, cuatro décimas más que en 2002. El desfase entre ahorro e inversión generó una necesidad de financiación para la economía nacional equivalente al 2,0% del PIB, frente al 1,6% de 2002.

1.2 Los flujos financieros de la economía española

Como se aprecia en el gráfico 1.1, las sociedades no financieras tuvieron unas necesidades de financiación elevadas y similares a las de los dos años precedentes, mientras que las Administraciones Públicas registraron un pequeño ahorro que, sin embargo, fue insuficiente para compensar el descenso de la capacidad de financiación de los hogares. A continuación se detallan las características más importantes de las operaciones financieras de estos sectores en el año 2003.

Gráfico 1.1

Ahorro y necesidades de financiación de la economía española

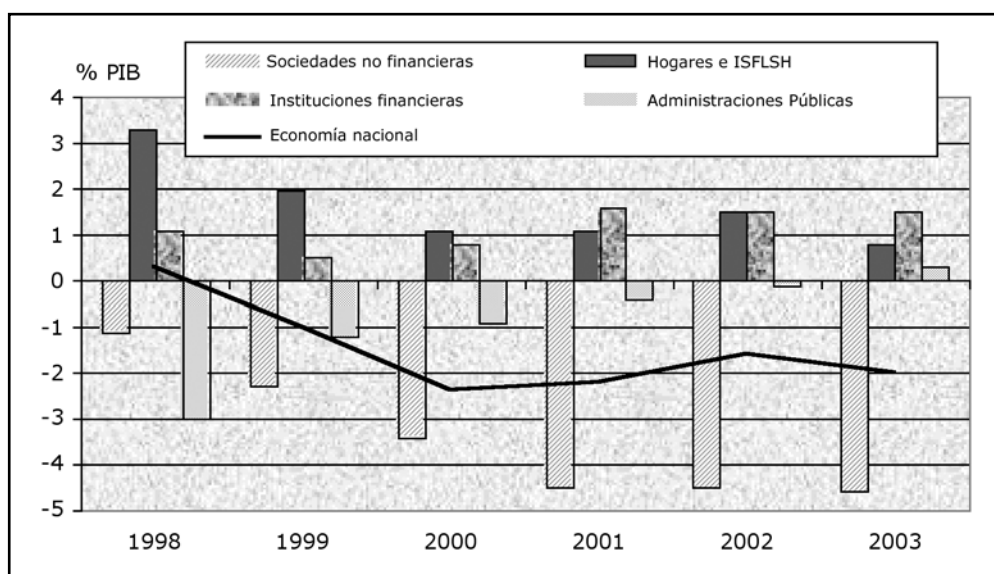

Fuente: Banco de España, "Cuentas Financieras de la Economía Española".

El sector hogares¹

Los hogares registraron un ahorro financiero² equivalente al 0,8% del PIB en 2003 (1,5% del PIB en 2002), lo que supone el menor nivel desde 1995. Sus adquisiciones netas de activos financieros alcanzaron el 10,8% del PIB, debido al aumento de la inversión en acciones y participaciones en fondos de inversión. Por su parte, las adquisiciones de pasivos financieros crecieron hasta el 10% del PIB debido al fuerte incremento de los préstamos a largo plazo asociados a la financiación de la inversión residencial de este sector.

¹ La sectorización de las cuentas financieras incluye junto con los hogares a las instituciones sin fines de lucro a su servicio (ISFL), que tienen un peso reducido en el total del sector y cuyos recursos proceden de las contribuciones voluntarias efectuadas por los hogares, de los pagos de las administraciones públicas y de rentas de la propiedad. Este grupo de instituciones está formado principalmente por sindicatos y asociaciones profesionales, científicas, religiosas, recreativas y culturales.

² El ahorro financiero de los hogares e instituciones sin fines de lucro está compuesto por el ahorro bruto más las transferencias de capital netas menos la inversión no financiera, con lo que obtenemos la capacidad (+) o necesidad (-) de financiación de este sector, esto es, la diferencia entre las adquisiciones netas de activos financieros y la contracción neta de pasivos financieros.

Gráfico 1.2

Ahorro e inversión no financieros de los hogares e instituciones sin fines de lucro a su servicio

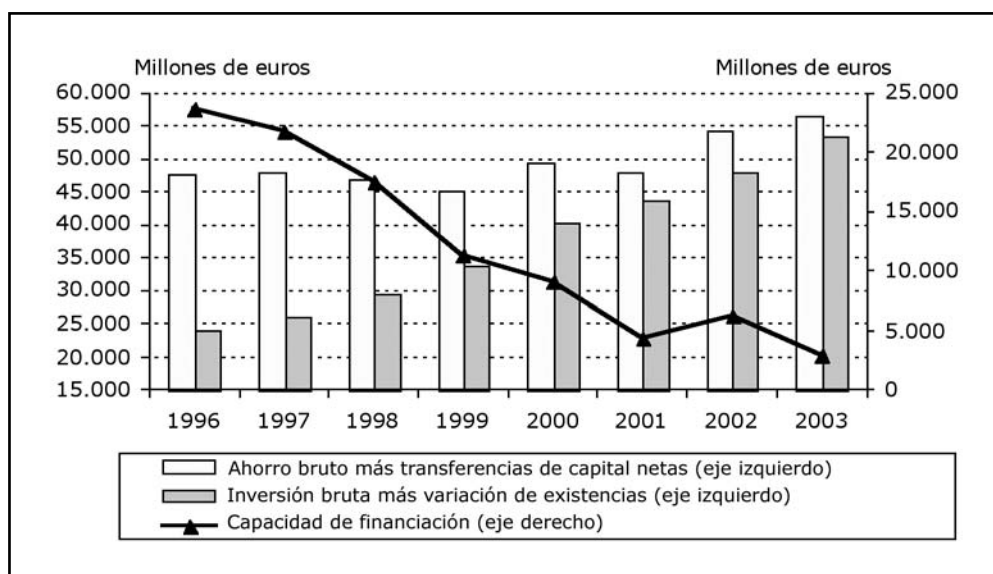

Fuente: Banco de España, "Cuentas Financieras de la Economía Española".

La adquisición neta de activos financieros superó los 80 millardos de euros en 2003, una cifra significativamente mayor a la registrada en 2002 con 62,4 millardos de euros (ver cuadro 1.3). La distribución de la inversión financiera de este sector cambió en 2003, al aumentar la importancia de algunos activos de mayor riesgo en detrimento de otras modalidades más conservadoras. En concreto, la inversión de las familias en participaciones en fondos de inversión fue el destino de cerca del 30% de los flujos financieros de este colectivo (12% en 2002), mientras que las adquisiciones conjuntas de efectivo y depósitos y de instrumentos de cobertura (seguros de vida y fondos de pensiones³) redujeron su importancia en el total, desde el 90% en 2002 hasta el 59% en 2003, si bien continuaron siendo las más cuantiosas. También destaca el aumento de la inversión en valores de renta fija, especialmente en valores de largo plazo, tras un comportamiento algo irregular durante los últimos ejercicios.

Cuadro 1.3

Adquisición neta de activos financieros de los hogares⁽¹⁾

Importe en millones de euros

	1998	1999	2000	2001	2002	2003
Efectivo y depósitos	10.328	40.034	42.646	29.443	37.807	31.818
Valores distintos de acciones	-2.820	2.973	-1.033	549	-203	3.859
Préstamos	-	-	-	-	-	-
Acciones y otras participaciones	27.826	-12.049	-11.263	4.537	7.635	22.687
Acciones	-1.637	-3.238	5.514	-2.823	3.820	3.194
Otras participaciones	1.706	1.845	2.919	2.373	2.553	2.085
Participaciones en fondos de inversión	27.757	-10.656	-19.696	4.988	1.262	17.408
Reservas técnicas de seguro	12.554	18.788	20.051	16.923	18.034	15.325
Otras cuentas pendientes de cobro	3.250	5.956	6.682	-84	-851	6.888
Total	51.139	55.702	57.084	51.367	62.422	80.578

⁽¹⁾ Incluye a las instituciones privadas sin ánimo de lucro.

Fuente: Banco de España, "Cuentas financieras de la economía española".

³ Estas partidas están recogidas en el apartado de reservas técnicas de seguros junto con las reservas para primas y siniestros.

El valor de los activos financieros en manos de las familias al finalizar 2003 alcanzó los 1,27 billones de euros, lo que supone un crecimiento de casi 156.603 millones de euros respecto a la cifra de 2002. La diferencia existente entre esta cantidad y el valor de las adquisiciones de activos financieros por parte de las familias (véase cuadro 1.3) asciende a 76.025 millones de euros y responde a las revalorizaciones de los precios de los activos financieros en cartera, especialmente de las acciones, en línea con la reactivación de las bolsas a lo largo del año⁴.

Cuadro 1.4
Composición del activo financiero de los hogares⁽¹⁾ (%)

Importe en millones de euros

	Saldo millones de euros	Efectivo y depósitos	Valores de renta fija	Acciones	Fondos de inversión	Reservas técnicas de seguros	Otros
1996	699.990	46,7	3,3	20,1	13,9	10,8	5,1
1997	796.115	40,8	2,8	24,1	17,7	11,3	3,4
1998	935.789	35,8	2,4	28,8	18,8	11,1	3,2
1999	1.029.312	36,4	2,4	29,3	16,6	12,0	3,3
2000	1.066.743	39,1	2,5	27,8	13,4	13,6	3,6
2001	1.125.450	39,6	2,3	27,9	12,5	14,2	3,4
2002	1.109.489	43,0	2,4	23,1	11,9	15,8	3,8
2003	1.266.092	40,2	2,9	26,1	12,1	15,1	3,7

⁽¹⁾ Incluye a las instituciones privadas sin ánimo de lucro.
Fuente: Banco de España, "Cuentas financieras de la economía española".

Respecto a la composición de la cartera de las familias cabe citar las siguientes características (ver cuadro 1.4):

- El peso relativo del efectivo y los depósitos sigue siendo el más importante, con algo más del 40% de la cartera de los hogares. Sin embargo, supone un descenso respecto al peso alcanzado en 2002.
- El saldo acumulado en acciones representó cerca del 26% del activo financiero de los hogares, mostrando una recuperación en su peso relativo, tras perder más de seis puntos porcentuales a lo largo de los tres ejercicios precedentes. Del mismo modo, la importancia relativa de las participaciones en fondos de inversión compensó el descenso de 2002 volviendo a superar el 12% de la cartera de los hogares. Aún así, continúa lejos de los máximos de 1998 (18,5%).
- Los instrumentos de cobertura de contingencias mantuvieron su importancia relativa en torno al 15% de la cartera de los hogares.
- Los valores de renta fija mantuvieron un peso reducido, si bien éste aumentó de forma moderada.

La financiación de las empresas

Sociedades no financieras

Las sociedades no financieras continúan presentando las mayores necesidades de financiación dentro del conjunto de sectores residentes de la economía española. Su actividad ordinaria y su gasto de inversión provoca que estas empresas tengan una posición financiera deficitaria.

En 2003 sus operaciones financieras netas supusieron un resultado negativo de 34,4 millardos de euros, lo que representa un 4,6% del PIB. Esta cifra supone un incremento reducido respecto a las cifras de 2002, en que las necesidades de financiación representaron un 4,5% del PIB.

⁴ En 2002, las adquisiciones netas de activos financieros fueron de 62.422 millones de euros, si bien la depreciación de los activos en este período como consecuencia de las fuertes caídas bursátiles, provocaron un descenso del saldo de los activos financieros de los hogares e instituciones sin fines de lucro de 15.961 millones de euros, hasta los 1,1 billones de euros.

Gráfico 1.3

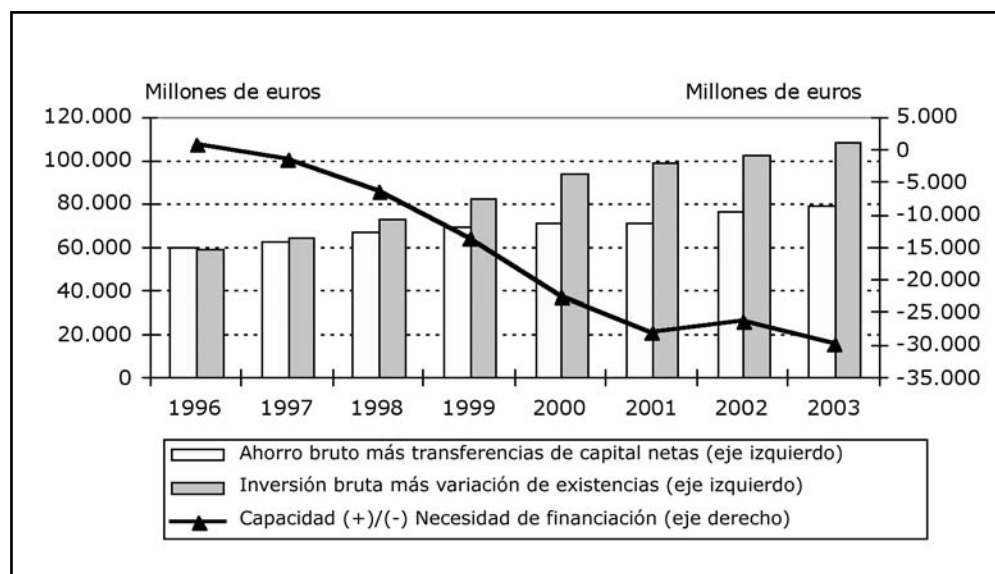
Ahorro e inversión no financieros de las sociedades no financieras

Fuente: Banco de España, "Cuentas Financieras de la Economía Española".

La adquisición neta de activos financieros por parte de las sociedades no financieras ascendió a 127,8 millardos de euros en 2003 (114,5 millardos de euros en 2002), debido al incremento de los activos catalogados como "otras cuentas pendientes de cobro". Estos activos están ligados a la financiación que estas entidades otorgan a otras empresas en el desarrollo de su actividad ordinaria.

Cuadro 1.5

Adquisición neta de pasivos financieros de las sociedades no financieras

Importe en millones de euros

	1999	2000	2001	2002	2003
Acciones, en poder de	29.210	78.208	34.442	42.018	37.812
Sociedades no financieras	2.625	22.412	6.386	8.990	11.720
Instituciones financieras	4.209	5.520	-588	3.144	11.829
Administraciones Públicas	632	-92	681	997	1.863
Hogares e instituciones sin fines de lucro	165	3.555	1.394	4.557	5.156
Resto del mundo	21.579	46.814	26.569	24.329	7.244
Valores distintos de acciones, en poder de	2.314	-7.217	-717	-2.597	-1.024
Sociedades no financieras	299	-3.740	-323	-855	-666
Instituciones financieras	970	-2.868	-707	-1.228	-216
Administraciones Públicas	2	2	2	4	5
Hogares e instituciones sin fines de lucro	265	-2.116	118	-593	72
Resto del mundo	777	1.505	193	75	-218
Préstamos, concedidos por	47.717	67.832	70.670	66.603	75.397
Sociedades no financieras	368	158	-391	-191	-57
Instituciones financieras	29.282	45.538	42.707	43.915	52.709
Administraciones Públicas	1.007	626	2.031	1.924	1.924
Resto del mundo	17.061	21.510	26.323	20.956	20.821
Créditos comerciales y anticipos	44.787	41.256	36.652	41.120	50.249
Otros	355	-1.823	-2.145	-1.606	-228
Total	124.382	178.256	138.902	145.539	162.206

Fuente: Banco de España, "Cuentas financieras de la economía española".

La adquisición neta de pasivos financieros por parte de las sociedades no financieras se cifró en 162,2 millardos de euros en 2003, frente a 145,5 millardos de euros de 2002. Los préstamos y los créditos comerciales continúan siendo las principales vías de financiación de las sociedades no

financieras, al representar cerca del 78% de la adquisición total de pasivos. Incluso incrementaron su importancia relativa en 2003 frente a otras fuentes de financiación como las acciones (véase cuadro 1.5).

Respecto a los sectores de contrapartida, continúa la pérdida de importancia de los no residentes, que aportaron cerca del 20% de los recursos captados (frente al 40% en 2000). Todas las categorías institucionales residentes ganaron importancia relativa en la financiación de este sector, siendo especialmente significativa en el caso de las instituciones financieras y de las sociedades no financieras.

Instituciones financieras⁵

Habitualmente, las instituciones financieras presentan, junto con los hogares e instituciones sin fines de lucro y recientemente las administraciones públicas, un ahorro financiero neto positivo. En 2003, este saldo positivo ascendió al 1,5% del PIB, repitiendo la cifra de 2002, si bien se registró un fuerte aumento de las adquisiciones de activos financieros y de pasivos.

En concreto, las adquisiciones de activos financieros por parte de estas instituciones escalonaron hasta el 37,1% del PIB en 2003 (22,7% del PIB en 2002) debido al incremento de las concesiones de préstamos y a las adquisiciones de valores de renta fija. Por su parte, las adquisiciones de pasivos ascendieron al 35,6% del PIB (21,2% en 2002) debido al importante volumen de recursos captados mediante la emisión de valores de renta fija, de depósitos y de acciones y participaciones.

Cuadro 1.6

Adquisición neta de pasivos financieros de las instituciones financieras, excluido el Banco de España

Importe en millones de euros

	1999	2000	2001	2002	2003
Instituciones financieras monetarias					
Total	77.458	87.092	127.679	104.004	168.714
Efectivo y depósitos	48.495	82.613	99.718	85.806	120.125
Renta fija	28.598	-2.066	14.445	12.520	41.397
Préstamos	224	194	318	288	49
Acciones y otras participaciones	-6.303	1.585	11.204	11.794	6.880
Reservas técnicas de seguro	766	-17	187	-467	684
Otras cuentas pendientes de cobro	5.678	4.783	1.808	-5.937	-422
Instituciones financieras no monetarias					
Total	33.574	38.632	25.721	37.397	80.968
Efectivo y depósitos	629	745	-1.614	444	-811
Renta fija	6.014	6.376	10.133	19.346	32.304
Préstamos	454	-1.354	-1.573	213	-52
Acciones y otras participaciones	7.605	2.922	-159	-3.545	29.173
Reservas técnicas de seguro	20.202	24.487	21.720	23.584	17.118
Otras cuentas pendientes de cobro	-1.330	5.456	-2.786	-2.646	3.236

Fuente: Banco de España, "Cuentas financieras de la economía española".

El cuadro 1.6 muestra el desglose de los recursos captados por las instituciones financieras atendiendo a su división en instituciones monetarias y no monetarias. Las instituciones financieras monetarias, excluido el Banco de España, captaron en 2003 cerca de 169 millardos de euros en recursos financieros, lo que supone un aumento del 62% respecto al año anterior. El efectivo y los

⁵ De acuerdo con el SEC95, este sector incluye a las instituciones financieras monetarias (Banco de España, bancos privados, cajas de ahorros, cooperativas de crédito, ICO, establecimientos financieros de crédito y algunos FIAMM) y a las no monetarias (resto de IIC, fondos de titulización, sociedades y fondos de capital riesgo, sociedades de valores, empresas de seguros privados, entidades de previsión social, Consorcio de Compensación de Seguros, fondos de pensiones y auxiliares financieros, como las agencias de valores, las sociedades rectoras de las bolsas, las sociedades gestoras de IIC, etc...).

depósitos continuaron siendo la principal vía de financiación de estas entidades, si bien su importancia relativa disminuyó en favor de la renta fija, que proporcionó cerca del 25% de los recursos captados. La tercera vía de financiación continuó siendo la emisión de acciones y otras participaciones, cuya evolución está en consonancia con las suscripciones de FIAMM a lo largo del año.

En cuanto a las instituciones financieras no monetarias, los pasivos financieros contraídos durante el ejercicio aumentaron un 116% al cifrarse en más de 80 millardos de euros en 2003. Esta fuerte captación de recursos se canalizó principalmente a través de instrumentos de renta fija (40%) y de acciones y otras participaciones (36%) debido a las fuertes suscripciones en los FIM (ver capítulo 5). Las reservas técnicas de seguros fueron la tercera vía de financiación en importancia con el 21% de los fondos.

1.3 Panorama internacional de los mercados financieros

La evolución de los mercados de valores estuvo marcada por varios factores durante 2003. Cronológicamente, la intervención en Iraq supuso un cambio de tendencia en los mercados de activos emitidos por instituciones privadas, deuda y acciones, cuyos precios aumentaron notablemente con la reducción de la incertidumbre. Además, estos títulos se revalorizaron debido al aumento de la liquidez que se produjo por las políticas monetarias expansivas y la baja rentabilidad de las inversiones más conservadoras como la deuda pública de los países desarrollados.

Gráfico 1.4
Evolución de los tipos de interés oficiales

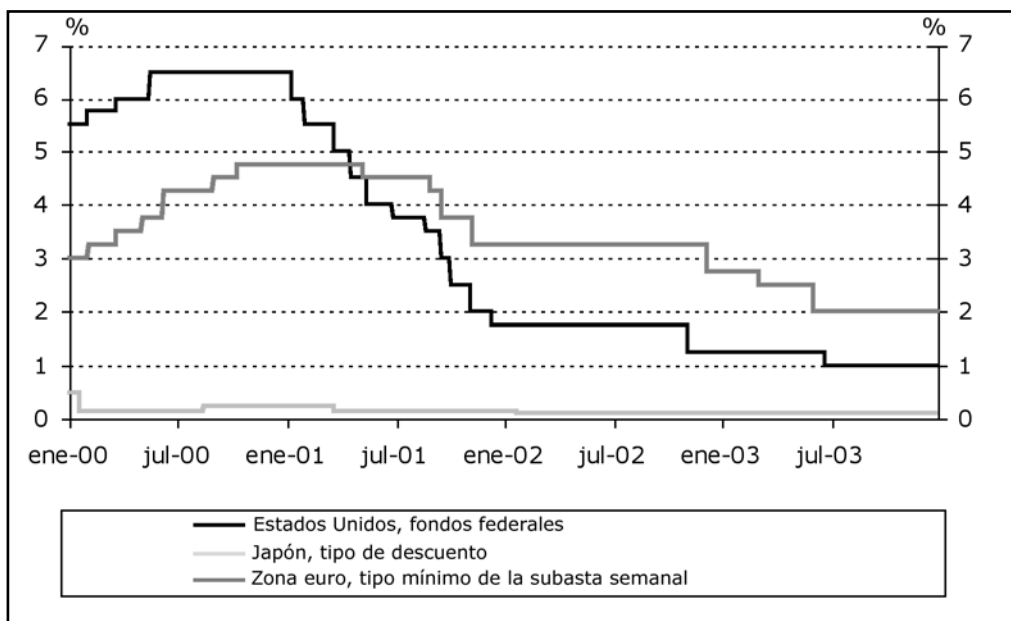

Tipos de interés oficiales

El Banco Central Europeo (BCE) y la Reserva Federal de Estados Unidos (Fed) mantuvieron una política monetaria laxa, que se reforzó con nuevas rebajas en sus tipos de intervención. La Fed mostró durante la primera mitad del año su preocupación ante la posibilidad de encontrarse en un proceso deflacionista y redujo su tipo de intervención hasta el 1,0% en junio, el mínimo en más de cuarenta años. El BCE bajó su tipo mínimo en dos ocasiones, en marzo y en junio, situándolo en el 2,0% ante el estancamiento de la economía del área euro, cuyos datos y previsiones de crecimiento e inflación se redujeron paulatinamente durante todo el año.

Los mercados de divisas

El euro se apreció nuevamente frente a las principales divisas. Así, el dólar americano perdió el 20,4% de su valor frente a la moneda europea durante 2003, frente al yen japonés un 8,6% y respecto a la libra esterlina un 8,3%. Esta fuerte depreciación del dólar encuentra su base, al igual que en 2002, en el diferencial de tipos de interés favorables al euro y en la elevada magnitud de los déficit comercial y público de la economía americana, para los que no se espera una corrección significativa a corto plazo.

Gráfico 1.5
Evolución del tipo de cambio dólar / euro y yen / euro

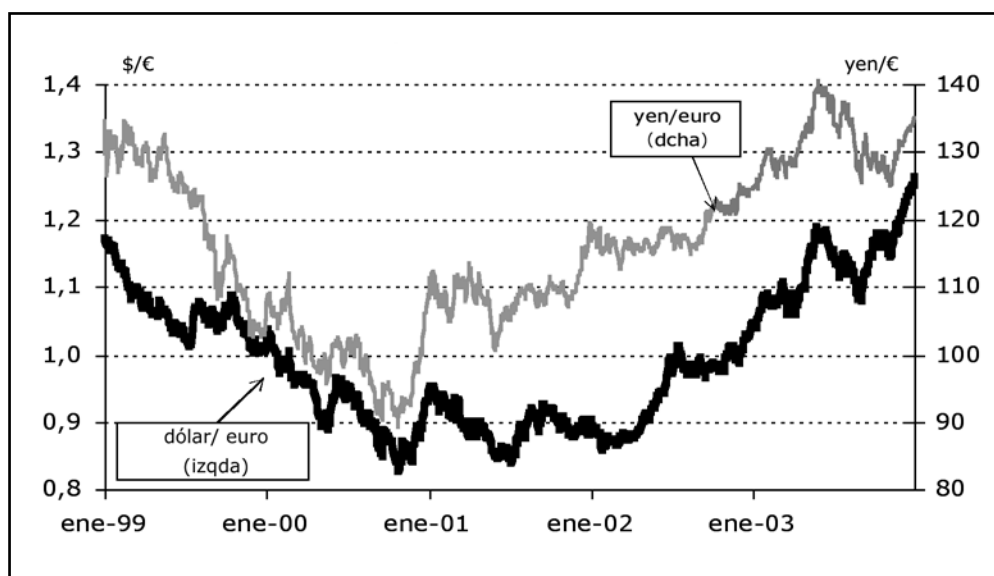

El tipo de cambio del euro frente al dólar

La cotización del euro frente al dólar ha pasado por diversas fases claramente diferenciadas desde 1999. La depreciación del euro fue constante hasta noviembre de 2000, por las diferencias a favor de Estados Unidos en la tasa de crecimiento económico y en el nivel de los tipos de interés a corto plazo. Las pérdidas acumuladas por el euro en este período alcanzaron el 30%, siendo su nivel de cotización mínimo 0,825 \$/€.

La volatilidad caracterizó la evolución del tipo de cambio del euro frente al dólar desde finales de 2000 hasta el segundo trimestre de 2002, que se saldó con una moderada recuperación del euro hasta niveles de 0,87 \$/€. Las principales causas de este comportamiento estuvieron ligadas a la incertidumbre sobre la recuperación de la economía norteamericana, que en 2001 se desaceleró fuertemente, y a la inestabilidad generada por los sucesos del 11 de septiembre.

Desde entonces la cotización del euro frente al dólar se ha apreciado de forma continuada, excepto en el verano de 2003. Esta progresiva fortaleza del euro se ha producido porque, a pesar de la mejora del crecimiento de la economía en Estados Unidos, el mercado de cambios ha valorado más los efectos negativos que pueden tener en el medio plazo el abultado y persistente déficit por cuenta corriente norteamericano y el incremento de su déficit presupuestario (véase cuadro 1.1). Además, la revalorización del euro se ha visto favorecida por unos tipos de interés superiores en la zona euro, tanto en el mercado monetario (véase gráfico 1.3) como en el mercado de deuda a largo plazo (véase gráfico 1.5).

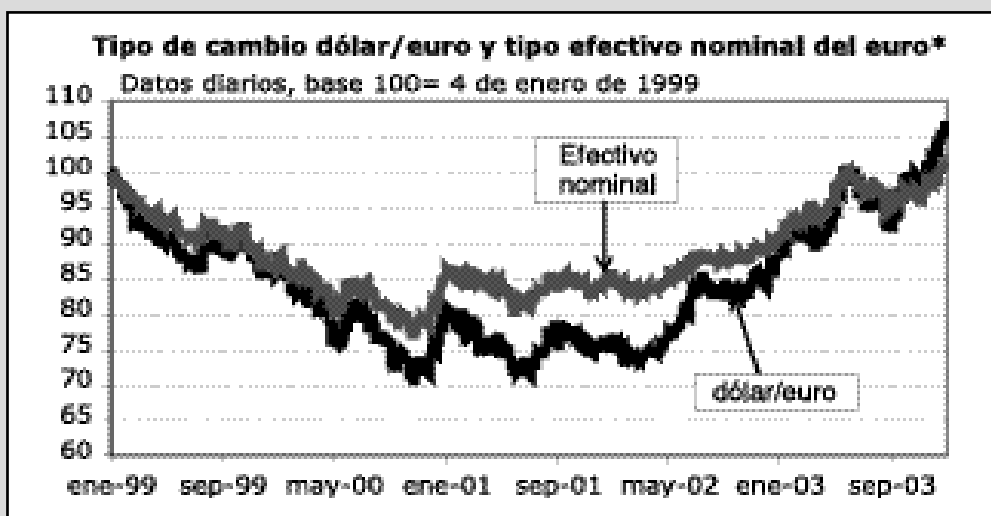

(*) Tipo de cambio efectivo nominal definido por el BCE respecto a los 12 principales socios comerciales.

Tipos de interés a largo plazo

Las rentabilidades de la deuda estadounidense y alemana se situaron en niveles históricamente bajos durante 2003. Las malas perspectivas económicas durante la primera mitad del año y la reducción de las expectativas de inflación hicieron prever el mantenimiento de una política monetaria laxa en ambas zonas económicas. Sin embargo, la mejora de la coyuntura estadounidense a partir de mediados de año alteró esa expectativa, por lo que aumentó la pendiente de la curva temporal de la deuda pública de Estados Unidos⁶ y se incrementó el rendimiento de la deuda; la de plazo de diez años cerró al 4,20%, 14 puntos básicos más que en 2002. Dada la peor situación económica europea, las rentabilidades de la deuda alemana a diez años cayeron durante 2003 en 6 puntos básicos hasta el 4,25%.

Gráfico 1.6

Rentabilidad de la deuda pública a 10 años y pendiente de la curva de crédito de la deuda privada (BBB-AAA)

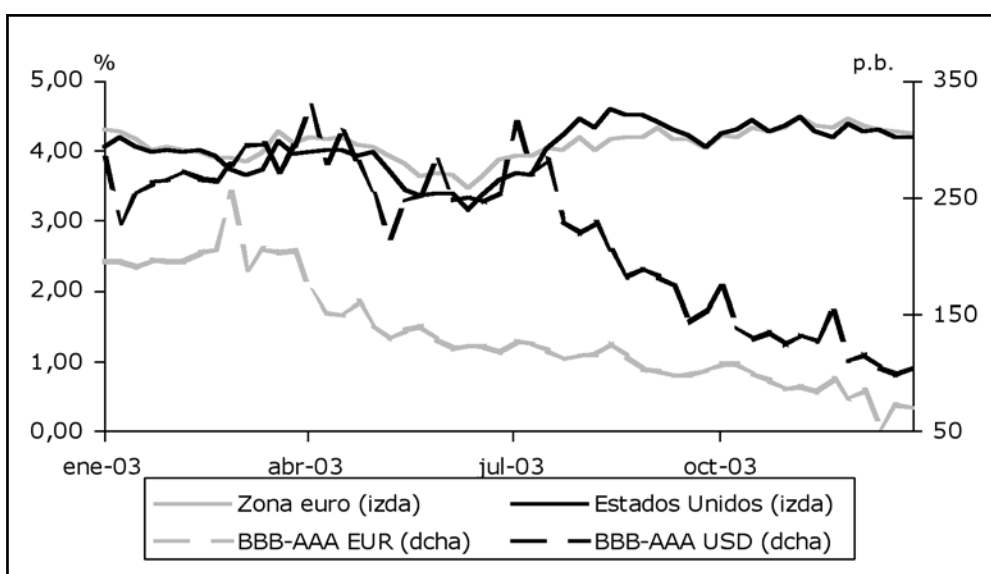

Fuente: Reuters

⁶ El diferencial entre la deuda a 5 y 2 años a 31/12/2003 se situó en 140 puntos básicos para Estados Unidos, cuando a 31/12/2002 se situaba en 115. En Alemania, dicho diferencial pasó 68 puntos básicos a 104 entre las mismas fechas.

El diferencial por riesgo de crédito de la deuda privada respecto a la pública, denominada tanto en dólares como en euros, se redujeron notablemente durante 2003. Comparando las rentabilidades de los títulos a diez años con calificación BBB y AAA se observa una aguda caída en el coste de financiación para las empresas con baja calificación crediticia⁷ (véase gráfico 1.5). Esta reducción se explica por (i) la mejora en los resultados y balances financieros de las empresas, (ii) la reducción en el número de quiebras empresariales (iii) la liquidez en los mercados por los bajos tipos de intervención y (iv) la baja rentabilidad de las inversiones alternativas como los títulos de deuda pública.

Los mercados de renta variable

Después de tres años consecutivos de fuertes caídas en los precios de las acciones, durante 2003 se produjo una importante y generalizada revalorización en las bolsas mundiales. Entre sus causas destacan (i) la reducción de la incertidumbre por motivos geopolíticos, (ii) la aceleración del crecimiento económico global, (iii) la disminución de la volatilidad de estos activos y (iv) la baja rentabilidad de los títulos de renta fija, que fomentó la inversión en activos de mayor riesgo.

El índice americano *Dow-Jones Ind.* se incrementó en un 25,3%, el japonés *Nikkei* en un 24,5% y el *EuroStoxx-50* en un 15,7%. En Europa, el índice con mayor crecimiento fue el *Dax-30* alemán, con el 37,1%, a pesar del estancamiento de la economía germana, mientras que el de menor crecimiento fue el índice italiano *Mib-30*, con sólo un 11,8%⁸. En Latinoamérica y en el resto de los países asiáticos las subidas en los índices fueron también generalizadas, destacando especialmente las de los mercados argentino y brasileño.

Cuadro 1.7
Los mercados de renta variable: índices y contratación en 2003

Bolsa	Índices		Contratación	
	Nombre	Var. (%)	Millardos de US\$	Var. (\$) ⁽¹⁾
Países desarrollados				
Nueva York	Dow Jones	25,3	9.692,3	17,2
Nasdaq	Nasdaq	50,0	7.068,2	6,6
Tokio	Nikkei	24,5	2.130,7	-2,8
Londres	FTSE 100	13,6	3.624,0	-5,9
Zona euro ⁽²⁾	Euro Stoxx 50	15,7	4.295,7	-7,4
Euronext ⁽³⁾	Euronext 100	12,7	1.905,4	-7,0
Alemania	DAX 30	37,1	1.305,0	-13,3
Italia	MIB 30	11,8	823,1	-10,4
España	Ibex-35	28,2	566,2	11,4
Latinoamérica				
Buenos Aires	Merval	104,2	3,1	89,3
Sao Paulo	Bovespa	97,3	68,0	22,3
Santiago de Chile	IGPA	46,2	6,8	-22,1
México	IPC	43,5	25,9	-30,9
Lima	IGRA	74,9	1,1	19,4
Sudeste asiático				
Corea del Sur	Korea Com Ex	29,2	459,2	-4,9
Filipinas	Manila Composite	41,6	2,7	-31,6
Hong Kong	Hang Seng	34,9	296,4	35,4
Indonesia	Yakarta Comp.	62,8	14,8	70,4
Malasia	Kuala Lumpur Comp.	22,8	52,2	-5,7
Singapur	SES All-Share	36,4	92,0	-29,0
Tailandia	Bangkok SET	116,6	105,1	24,3
Taiwán	Taiwan Weighted Pr.	32,3	592,5	-14,9

⁽¹⁾ En moneda local.

⁽²⁾ Volumen contratado en las bolsas de los países de la zona euro.

⁽³⁾ Corresponde a las bolsas integradas en Euronext. París, Bruselas, Ámsterdam, Lisboa y Oporto.

Fuente: Federación Internacional de Bolsas de Valores.

⁷ El diferencial entre la deuda calificada como BBB y la calificada como AAA se ha reducido en la zona euro en 125 puntos básicos hasta los 71, y en Estados Unidos en 178 puntos básicos hasta los 106.

⁸ La rentabilidad inferior del índice italiano refleja las caídas producidas por el escándalo financiero en Parmalat.

Gráfico 1.7

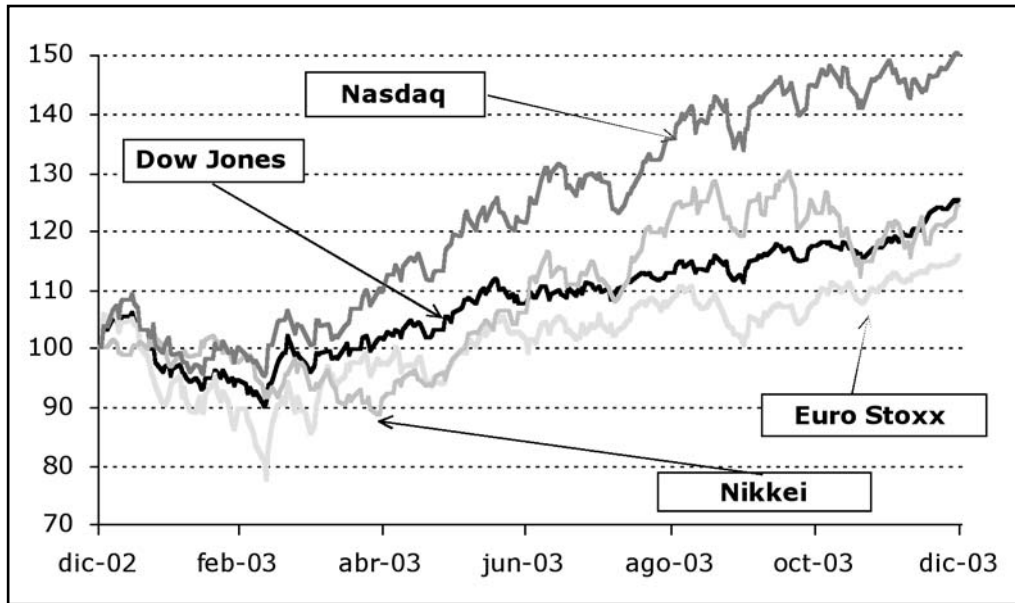
Evolución de los índices bursátiles

Datos diarios. Base 100: Nivel de los índices a 31/12/2002

El aumento de las rentabilidades fue acompañado por una disminución del riesgo en estos mercados. Así las volatilidades medias⁹ se redujeron respecto al año anterior: la del *Dow-Jones Ind* pasó del 23,2% al 15,8%, la del *EuroStoxx-50* del 33,5% al 25,2% y la del índice *Nikkei* del 24,7% al 21,8%.

Los índices de los Nuevos Mercados crecieron por encima de los índices convencionales, después de las fuertes caídas que se produjeron desde el inicio de la década con el estallido de la "burbuja tecnológica". Así, el índice *Nasdaq* aumentó un 50,0%, el *Techmarks* un 42,4% y el *TecDax* un 62,1%. La recuperación de estos índices también se vio acompañada de un descenso en su volatilidad.

Cuadro 1.8

Nuevos Mercados: Evolución de los índices y la volatilidad

País	Mercado	Rentabilidad (%)		Volatilidad (%) ⁽¹⁾	
		2002	2003	2002	2003
Alemania	TecDax ⁽²⁾	-63,1	62,1	33,6	24,4
EE.UU.	Nasdaq	-31,5	50,0	33,8	22,4
España	Nuevo Mercado	-47,3	27,4	32,9	24,7
Francia	Nouveau Marche	-52,9	26,2	25,6	18,3
Italia	Nuovo Mercato	-50,1	27,3	33,0	22,9
Luxemburgo	Nasdaq Europe ⁽³⁾	-64,5	33,4	24,4	27,0
Reino Unido	Techmarks	-50,7	42,4	26,9	19,2

⁽¹⁾ Media anual de la desviación típica de variaciones diarias sobre últimas 20 sesiones, reescalada a términos anuales.

⁽²⁾ Durante 2003, el Neuer Market pasó a denominarse TecDax convirtiéndose en un segmento dentro de la cotización general de la bolsa alemana.

⁽³⁾ El mercado Nasdaq Europe desapareció en noviembre de 2003.

⁹ Calculada como la media anualizada de la desviación típica de la rentabilidad diaria de los índices.

La evolución de los valores tecnológicos en los principales mercados internacionales

Durante 2003, se produjo una fuerte recuperación en los índices de los mercados tecnológicos mundiales. El índice principal, *Nasdaq Composite* subió en un 50,0%, el alemán *TecAll* un 62,1% y el índice español Nuevo Mercado, un 27,4%. Estas subidas son las primeras que se producen desde que finalizó el periodo de "euforia tecnológica" en el año 2000. Estos mercados se crearon para dar cabida a multitud de empresas del sector TMT¹, por lo que establecieron menores exigencias sobre los emisores. El auge de este sector durante los noventa se tradujo en importantes alzas en el precio de las acciones.

Crecimiento anual de los índices de los nuevos mercados

	1997	1998	1999	2000	2001	2002	2003
Nasdaq Composite	21,6	39,6	85,6	-39,3	-21,1	-31,5	50,0
TecAll ⁽¹⁾	63,6	174,0	66,2	-40,0	-60,2	-63,1	62,1
Nouveau Marché ⁽²⁾	22,8	26,4	135,3	-2,4	-62,7	-52,9	26,2
Nuovo Mercato ⁽³⁾	—	—	—	-28,3	-45,6	-50,1	27,3
Nuevo Mercado ⁽⁴⁾	—	—	—	-66,3	-22,4	-47,3	27,4
Techmarks 100	4,3	52,6	159,6	-32,2	-42,6	-55,9	56,4
Nasdaq Europe ⁽⁵⁾	—	—	—	—	-65,5	-64,5	33,4

⁽¹⁾ El índice TecAll es la continuación del índice para el Neuer Markt. Este mercado surgió en marzo de 1997.

⁽²⁾ El mercado Nouveau Marché nació en marzo de 1996.

⁽³⁾ El mercado Nuovo Mercato nació en junio de 1999.

⁽⁴⁾ El Nuevo Mercado nació en abril de 2000.

⁽⁵⁾ El mercado *Nasdaq Europe* nació en junio de 2001 y desapareció en octubre de 2003.

Pero en el año 2000 la crisis de confianza sobre estas empresas llevó a la desaparición de un buen número de ellas y al descenso en los precios de las acciones. Además, la caída en la capitalización y contratación provocó la desaparición de algunos de estos mercados. Así, en junio del pasado año desapareció el *Neuer Markt* alemán, el más importante de Europa en su momento, y sus valores pasaron a ser cotizados en el mercado convencional. También desaparecieron en 2003 el mercado helvético *Switzerland New Market* y el luxemburgués *Nasdaq Europe*, en julio y noviembre, respectivamente.

El Nuevo Mercado español empezó a operar el 10 de abril de 2000 con 10 valores emitidos por empresas de sectores innovadores de alta tecnología y otros sectores. Así pues, su nacimiento coincidió con la crisis de la denominada "nueva economía". Desde entonces hasta el cierre de 2003 ha acumulado una pérdida del 82,5%. A pesar de ello, nuevas empresas se han incorporado a este mercado, que cuenta actualmente con 14 valores.

¹ Technology, Media & Telecommunications (empresas de tecnología, medios de comunicación o telecomunicaciones).

En cuanto a la cifras de contratación, su trayectoria no fue homogénea en los distintos mercados. Así, en Estados Unidos, el favorable evolución de los precios propició un aumento de la contratación, mientras que en Japón y en los países europeos precios, salvo España, aquella disminuyó, a pesar del aumento de los precios.

1.4 Los mercados de valores y de productos derivados en España

En 2003 las bolsas españolas reflejaron la mejoría de la situación económica con fuertes subidas en las cotizaciones de las acciones, superiores a las registradas por otros mercados europeos, después de tres años consecutivos de pérdidas. La tendencia alcista de los mercados se consolidó desde el primer trimestre del año, lo que favoreció un descenso considerable de la volatilidad res-

pecto a los niveles alcanzados en 2002. En los mercados de renta fija, las expectativas de recuperación económica se reflejaron en una tendencia alcista en los tipos de interés en la segunda mitad del año.

La mejora de la coyuntura bursátil no se tradujo en un aumento de las operaciones de financiación a través de ampliaciones de capital. El sector privado, apoyado en unos tipos de interés históricamente reducidos, cubrió una parte importante de sus necesidades financieras a través de la emisión de valores de renta fija privada, siendo especialmente destacable el crecimiento de los valores respaldados por activos. La recuperación de las bolsas permitió, además, aumentar la inversión en activos de cierto riesgo, si bien las suscripciones netas continuaron concentrándose en los FIAMM, los fondos garantizados de renta variable y los fondos de renta fija a corto plazo.

Tipos de interés y cotizaciones bursátiles

La rentabilidad de la deuda pública española descendió unos 75 puntos básicos en el corto plazo, hasta niveles del 2,25%, y se mantuvo sin cambios en torno al 4,25% en las referencias con vencimiento a diez años. Esto provocó que la pendiente de la curva entre los plazos de tres y diez años aumentara significativamente, hasta los 157 puntos básicos. Las rentabilidades de la renta fija privada evolucionaron en paralelo a la deuda pública, por lo que no se produjeron cambios en el diferencial de riesgo de crédito, que se mantuvo en 10-15 puntos básicos en el corto plazo y en 75 puntos básicos en el largo plazo.

Los índices bursátiles acumularon en 2003 ganancias del 28% en el Ibex-35 y del 27% en el Índice General de la Bolsa de Madrid (IGBM), después de tres ejercicios de pérdidas consecutivas. En el primer trimestre del año, las cotizaciones bursátiles continuaron descendiendo, si bien los primeros síntomas de recuperación económica dieron paso a una tendencia alcista que se mantuvo hasta finales de año. La recuperación de las bolsas se vio acompañada por un descenso de la volatilidad debido a la moderación de la incertidumbre percibida por los agentes.

Mercados primarios y ofertas públicas de venta de valores

Las emisiones brutas de valores alcanzaron un importe de 235 millardos de euros durante el pasado ejercicio, lo que supone un aumento del 44,5% respecto al año anterior. Este crecimiento se explica fundamentalmente por las emisiones de renta fija privada, que aprovecharon el contexto de bajos tipos de interés.

Las emisiones brutas de las administraciones públicas registraron el segundo crecimiento consecutivo anual tras varios ejercicios de descensos significativos, y se cifraron en 78,5 millardos, un 5,3% más que en 2002. La favorable evolución de las cuentas públicas de la economía española y el entorno de tipos de interés reducidos facilitaron la realización de operaciones de amortización y reestructuración de deuda; las nuevas emisiones se concentraron exclusivamente en el segmento de corto plazo.

Las emisiones de renta fija privada crecieron más de un 83% en 2003 hasta superar los 153 millardos de euros (casi el doble de las realizadas por las administraciones públicas). El mayor crecimiento relativo de la actividad emisora española en comparación con otros países del área euro se explica por el mejor comportamiento de la economía española y por la pujanza del mercado hipotecario, que ha propiciado un fuerte aumento de las emisiones respaldadas por activos crediticios de esta naturaleza.

Sin embargo, pese a la recuperación de los precios de las acciones, las ampliaciones de capital se redujeron un 30% en 2003 y, tras tres años de caídas pronunciadas, su importe de solamente algo más de 3 millardos de euros, quedó muy lejos del máximo histórico registrado en

2000 (cuando se acercó a los 44 millardos). También hubo un retroceso espectacular de las OPV (ver cuadro 1.9)¹⁰.

Cuadro 1.9
Emisiones brutas y ofertas públicas de venta de valores

Millones de euros

	1999	2000	2001	2002	2003
Emisiones brutas	164.496	180.033	153.814	162.853	235.313
Ampliaciones de capital ⁽¹⁾	14.748	43.937	9.623	4.692	3.289
<i>de las cuales, mediante OPS⁽²⁾</i>	7.373	17.811	155	0	0
Deuda pública negociable ⁽³⁾	92.130	87.316	69.570	74.549	78.480
Renta fija privada ⁽¹⁾	57.591	52.300	74.626	83.702	153.543
Ofertas públicas de venta (OPV)⁽⁴⁾	4.419	9.446	3.044	3.330	470

⁽¹⁾ Valor efectivo.

⁽²⁾ Oferta pública de suscripción de acciones.

⁽³⁾ Valor nominal.

⁽⁴⁾ Incorpora el volumen ofertado en los tramos nacional e internacional.

Contratación en los mercados secundarios y de productos derivados

La contratación de renta variable en las bolsas españolas aumentó un 11,4% en 2003, hasta los 495,5 millardos de euros. En ello influyó el incremento de los precios y el hecho de que en el año se llevasen a cabo varias ofertas públicas de adquisición, que generan una actividad importante los días posteriores a su liquidación.

El aumento en la contratación se produjo exclusivamente en el segmento del SIBE, ya que en el mercado de corros y en el segundo mercado la contratación descendió un 10,5% y un 25,5% respectivamente.

En los mercados secundarios de renta fija es reseñable que, mientras que en el mercado de deuda pública anotada la negociación descendió un 2,8%, en los demás mercados aumentó. Un 5,5% en el caso de la renta fija negociada en las bolsas y un 41% en el mercado de renta fija privada (AIAF).

El contexto de tipos de interés históricamente reducidos en la deuda pública y el aumento de las emisiones de renta fija privada potenció la contratación en este último mercado, especialmente en los segmentos de pagarés de empresa, obligaciones, bonos y cédulas hipotecarias. En el Mercado de Deuda Pública Anotada, el descenso de la contratación se produjo en los bonos y obligaciones, puesto que aumentó con fuerza la de las letras del tesoro. Por su parte, la contratación de renta fija bursátil continúa asociada fundamentalmente a las emisiones de deuda de la Generalitat de Cataluña.

La contratación de productos derivados descendió en 2003 por segundo año consecutivo. La menor actividad fue especialmente relevante en MEFF y se produjo fundamentalmente por la reducción de la negociación de las opciones sobre acciones individuales. Por el contrario, se produjo un aumento considerable de la contratación de productos derivados de otros mercados (principalmente del mercado germano-suizo Eurex) negociados a través de la sociedad de valores MEFF Euroservices S.V. (EuroMEFF), tanto en los contratos sobre índices bursátiles europeos como sobre deuda pública alemana. También se incrementó fuertemente la operativa con warrants.

¹⁰ En 2003 se registraron en la CNMV el mismo número de OPV que el año anterior (cuatro), si bien su importe total se cifró en 470 millones de euros, frente a 3,3 millardos en 2002. Cerca del 89% del importe total correspondió a una sola oferta, promovida por compañías eléctricas y referida a acciones de Red Eléctrica de España.

Cuadro 1.10

Contratación en los mercados secundarios y de productos derivados*Importes en millones de euros, salvo otra indicación*

	1999	2000	2001	2002	2003
Renta variable⁽¹⁾					
Bolsas	289.354	492.302	444.302	444.936	495.494
Renta fija					
Mercado de Deuda Pública Anotada ⁽²⁾	2.360.914	1.703.704	1.964.678	2.310.943	2.246.881
Bolsas ⁽¹⁾	44.710	39.802	57.463	71.140	75.058
AIAF ⁽³⁾	85.766	100.759	143.733	272.470	384.089
Productos derivados					
MEFF RF ⁽⁴⁾	3.597	1.036	285	51	1,4
MEFF RV ⁽⁴⁾	12.838	20.966	30.652	27.867	21.747
Warrants ⁽⁵⁾	205	898	1.636	1.232	1.610
FC&M ⁽⁴⁾	0	0	0	0	0
Pro-memoria:					
EuroMEFF ⁽⁴⁾	17	1.440	3.239	4.199	5.234

⁽¹⁾ Valor efectivo.⁽²⁾ Compraventas simples al contado. Incluye deuda no segregada y los principales y cupones de la deuda segregada.⁽³⁾ Valor nominal.⁽⁴⁾ Miles de contratos, ajustado en función de los cambios en el tamaño.⁽⁵⁾ Primas negociadas.**Instituciones de inversión colectiva (IIC)**

El patrimonio de las IIC de carácter mobiliario se situó al cierre de 2003 en 232,8 millardos de euros, una cifra superior un 20,2% a la de 2002. Como se aprecia en el cuadro 1.11, fue especialmente relevante el crecimiento en el patrimonio de los fondos de inversión mobiliaria (FIM). Éstos recibieron entradas de fondos significativas a lo largo del año, sobre todo en las categorías de renta fija a corto plazo y en los garantizados de renta variable. Por su parte, los fondos con inversiones en renta variable se beneficiaron de la revalorización de la cartera durante la segunda mitad del año.

En las IIC de carácter inmobiliario, el incremento del patrimonio fue cercano al 35% en 2003, si bien su importancia relativa en el patrimonio total de las IIC sigue siendo reducida (1,2%).

Cuadro 1.11

Patrimonio de las instituciones de inversión colectiva*Millones de euros*

	1999	2000	2001	2002	2003
Inversión mobiliaria	219,5	201,5	200,6	193,6	232,8
Fondos de inversión	206,3	186,1	181,3	174,7	210,6
FIAMM	42,6	33,4	43,8	53,4	58,1
FIM	163,7	152,7	137,5	121,4	152,6
Sociedades de inversión	13,2	15,4	19,3	18,9	22,2
SIM	3,3	2,8	2,5	2,0	2,0
SIMCAV	9,8	12,7	16,9	16,9	20,2
Inversión inmobiliaria	0,9	1,2	1,5	2,1	2,8
Total IIC	220,3	202,7	202,2	195,7	235,7

Entidades de valores y sociedades gestoras

Las entidades de valores (sociedades y agencias de valores) obtuvieron en 2002 un beneficio antes de impuestos de 250 millones de euros, que supone un aumento del 14,9% respecto al registrado el año anterior.

Los ingresos por comisiones percibidas se redujeron en comparación con los obtenidos en 2002. Aunque los mercados bursátiles mostraron un importante dinamismo en 2003, las entidades de valores no se beneficiaron plenamente de ello ya que la competencia de entidades de crédito les hizo perder cuota de mercado en la actividad de transmisión y ejecución de órdenes

Sin embargo, la contención de los gastos de explotación, especialmente significativa en el caso de las agencias de valores, hizo que los márgenes de explotación se redujeran en menor medida. En el caso de las sociedades de valores, la mejora de la cuenta de *otras ganancias y pérdidas* resultó esencial para el aumento del resultado antes de impuestos.

Las sociedades gestoras de IIC (SGIIC) obtuvieron en 2003 un resultado antes de impuestos de 444 millones de euros, algo inferior al del año anterior (447 millones de euros). El aumento de las comisiones percibidas por la gestión de IIC, asociado al fuerte crecimiento del patrimonio de IIC administrado por estas instituciones (20,7%), compensó sólo parcialmente el incremento de las comisiones satisfechas a las entidades comercializadoras de fondos.

En cuanto a las sociedades gestoras de cartera, los resultados antes de impuestos experimentaron un fuerte descenso, al pasar de 6,2 millones de euros en 2002 a 3,8 millones de euros en 2003. Esta evolución refleja tanto la baja de 7 entidades a lo largo de 2003 como el fuerte descenso de las comisiones recibidas por patrimonio asesorado, que cayó cerca de un 40% en 2003.

Cuadro 1.12

Entidades de valores y sociedades gestoras: resultado antes de impuestos

Millones de euros

	1999	2000	2001	2002	2003
Entidades de valores	400,8	617	303,9	217,3	249,7
Sociedades de valores	369,7	587,2	284,4	202,3	223,4
Miembros de bolsa	326,8	551,3	264,3	170,8	195,8
No miembros de bolsa	42,9	35,8	20,1	31,4	27,7
Agencias de valores	31	29,8	19,5	15,0	26,2
Miembros de bolsa	10,4	17,6	7,8	0,2	6,0
No miembros de bolsa	20,7	12,2	11,8	14,8	20,2
Sociedades gestoras de IIC	1.012,80	1.007,00	703,6	447,2	443,9
Sociedades gestoras de cartera	6,1	8,6	2,5	6,2	3,8

CAPÍTULO 2

LOS MERCADOS PRIMARIOS

2. Mercados primarios

2.1 Panorama general

Zona euro

Las emisiones de renta fija experimentaron el pasado año un aumento significativo en la zona euro. El importe de las emisiones realizadas por los residentes del área se cifró en 7,2 billones de euros, el 8,4% más que el año anterior. Las emisiones denominadas en euros, que supusieron el 93,6% del importe total, aumentaron el 8,9%, mientras que las denominadas en otras divisas crecieron el 1,6% ¹.

Cuadro 2.1
Renta fija emitida por sectores residentes en el área euro

Importe en millardos de euros

	Importe		Variación (%)	
	2002	2003	2002	2003
Emisiones brutas^(*)	6.627,9	7.184,6	-1,8	8,4
Administraciones públicas	1.368,2	1.561,5	20,6	14,1
Corto plazo	672,3	794,6	23,9	18,2
Largo plazo	695,9	766,9	17,6	10,2
Instituciones financieras	4.442,2	4.717,1	-4,5	6,2
Corto plazo	3.579,5	3.735,5	-4,6	4,4
Largo plazo	862,7	981,6	-4,0	13,8
Sociedades no financieras	817,5	906,0	-15,2	10,8
Corto plazo	741,4	798,4	-11,4	7,7
Largo plazo	76,1	107,6	-40,6	41,4
Saldo vivo^(*)	96.795,2	102.587,4	6,8	6,0
Administraciones públicas	46.930,6	49.300,0	4,9	5,0
Corto plazo	3.885,9	4.614,0	12,6	18,7
Largo plazo	43.044,7	44.686,0	4,3	3,8
Instituciones financieras	43.454,1	46.393,4	8,6	6,8
Corto plazo	4.284,7	4.648,4	5,1	8,5
Largo plazo	39.169,4	41.745,0	9,0	6,6
Sociedades no financieras	6.410,5	6.894,0	7,9	7,5
Corto plazo	1.136,5	1.202,3	-8,0	5,8
Largo plazo	5.274,0	5.691,7	12,1	7,9

(*) Valor nominal

Fuente: Banco Central Europeo.

Como se aprecia en el cuadro 2.1, el grueso del importe emitido en renta fija se concentró en las emisiones del sector privado. Los bajos tipos de interés y las expectativas de crecimiento de la economía, aunque menos firmes que en otras partes del mundo y de desigual intensidad en los diversos países miembros, favorecieron el aumento de la actividad emisora de este sector. Junto a estos factores, cabe destacar también una mejora significativa en la percepción del riesgo crediticio de los emisores, asociada a la mejora de sus cuentas. En cuanto a las administraciones públicas, la

¹ Las emisiones denominadas en euros alcanzaron un importe de 6,7 billones de euros y las denominadas en otras divisas 456 millardos. En 2002, ambos tipos de emisiones experimentaron descensos, cifrados en el 1,1% y el 10%, respectivamente.

negativa evolución de sus cuentas en diversos países miembros, entre los que destacan Francia y Alemania, propició un nuevo aumento de las emisiones brutas, aunque de menor cuantía que el año anterior.

En lo que se refiere a la renta variable, la actividad emisora siguió siendo reducida. Por primera vez desde el año 2000, se produjo un repunte en el importe de las emisiones brutas (ampliaciones de capital), que pasó de 54 millardos de euros en 2002 a 65 millardos en 2003. Sin embargo, casi la cuarta parte del importe emitido correspondió a una única operación de gran tamaño: la ampliación de capital de France Télécom, que contó con una importante aportación del Estado francés².

España

Las emisiones brutas de valores en España alcanzaron el pasado año un importe de 235 millardos de euros, lo que supone un incremento del 44,4% respecto a 2002. Como se aprecia en el cuadro 2.2, el crecimiento del importe emitido tuvo su origen, exclusivamente, en la renta fija, que supuso casi el 99% del total. En contraste, el importe de las emisiones de renta variable (ampliaciones de capital) registradas en la CNMV cayó fuertemente por tercer año consecutivo. A pesar del positivo cambio de tendencia en los precios de las acciones, el mercado bursátil no llegó a alcanzar un punto de madurez suficiente para la realización de operaciones de financiación. Esta circunstancia no sólo afectó a la actividad puramente emisora, sino también a las OPV, que experimentaron un drástico recorte en su importe³.

Cuadro 2.2
Emisiones brutas en España

Importe en millones de euros

	1999	2000	2001	2002	2003
Renta variable⁽¹⁾⁽²⁾	14.748	43.937	9.623	4.692	3.289
Renta fija	149.721	139.617	144.196	158.251	232.024
Administraciones públicas ⁽³⁾	92.130	87.316	69.570	74.549	78.480
A corto plazo	45.061	41.616	28.880	34.746	38.973
A medio y largo plazo	47.068	45.701	40.690	39.803	39.507
Renta fija privada ⁽¹⁾⁽⁴⁾	57.591	52.300	74.626	83.702	153.543
A corto plazo	32.555	34.366	45.173	45.576	76.177
A medio y largo plazo	25.037	17.934	29.453	38.127	77.366
Total	164.469	183.553	153.819	162.943	235.313
Pro memoria:					
OPV	4.419	9.446	3.044	3.330	470

(1) Valor efectivo.

(2) Ampliaciones de capital registradas en la CNMV, incluidas OPS.

(3) Valor nominal.

(4) Emisiones registradas en la CNMV.

Fuentes: Banco de España y CNMV.

El sector privado acentuó su liderazgo frente a las administraciones públicas en la captación de recursos financieros a través de los mercados de valores, al concentrar dos tercios del importe total de las emisiones brutas⁴. El importe emitido por este sector, incluido el correspondiente a ampliaciones de capital, ascendió a 156,8 millardos de euros, lo que supone un aumento del 77,4% respecto al año anterior. Aproximadamente, el 98% del importe citado correspondió a emisiones de renta fija. El dinamismo emisor del sector privado se explica, fundamentalmente, por las expectativas de crecimiento de la economía nacional, más firmes que en el conjunto de la zona euro, y por la pujanza del mercado hipotecario, que propició un fuerte aumento de las emisiones respaldadas por créditos de esta naturaleza.

² La ampliación de capital de France Telecom, cuyo principal objetivo era la reducción de deuda, alcanzó un importe de 15 millardos de euros, de los que nueve millardos fueron aportados por el Estado francés.

³ En 2003 se registraron en la CNMV cuatro OPV, el mismo número que el año anterior. Sin embargo, el importe total se cifró en 470 millones de euros, frente a 3,3 millardos en 2002. Cerca del 89% del importe total correspondió a una sola oferta, promovida por compañías eléctricas y referida a acciones de Red Eléctrica de España.

⁴ En 2002, las emisiones brutas del sector privado supusieron el 50% del importe total emitido.

Las emisiones brutas de las administraciones públicas se cifraron en 78,5 millardos de euros, lo que supone un aumento del 5,3% respecto 2002. La favorable evolución de las cuentas públicas restó presión a la actividad emisora y propició la realización de operaciones de amortización y reestructuración de deuda. No obstante, las emisiones siguieron, como el año anterior, una línea moderadamente expansiva, concentrada exclusivamente en el segmento de corto plazo.

Gráfico 2.1

Emisiones brutas en España por tipo de instrumento y sector

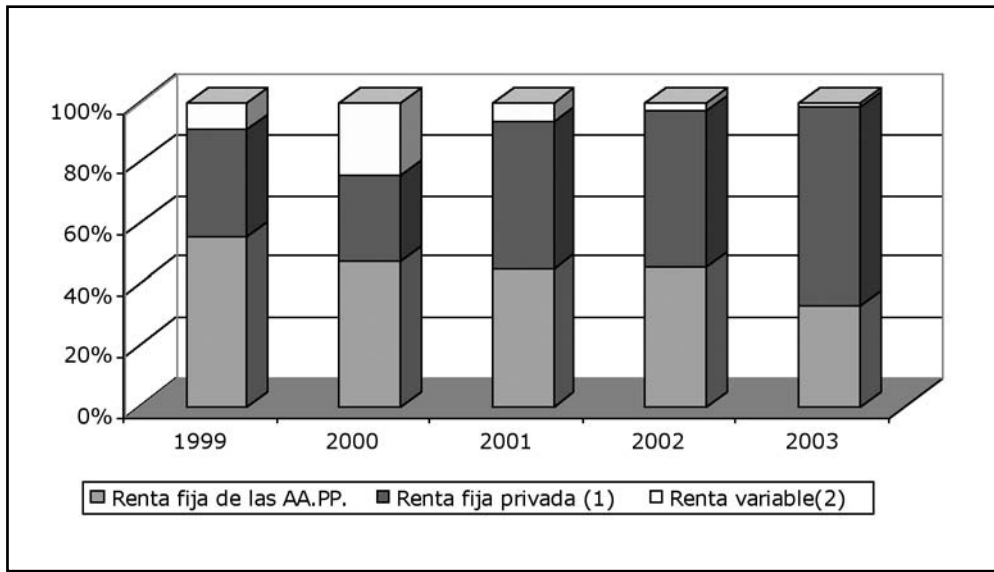

2.2 Renta variable

Como se ha indicado, la mejora de la coyuntura bursátil no se tradujo en un aumento de las operaciones de ampliación de capital durante el pasado año. Por el contrario, el importe efectivo de las nuevas acciones emitidas se redujo de 4,7 millardos de euros en 2002 a 3,3 millardos en 2003, al tiempo que el número de sociedades emisoras pasó de 35 a 32. Nueve sociedades realizaron ampliaciones de capital liberadas, por un importe total de 186,6 millones de euros, frente a 17 sociedades y 293,8 millones de euros en 2002. No se registraron ofertas públicas de suscripción de derechos⁵.

Cuadro 2.3

Ampliaciones de capital

Importe efectivo en millones de euros

	1999	2000	2001	2002	2003
Ofertas públicas de suscripción (OPS)	7.373	17.811	155	-	-
Otras ampliaciones de capital	7.375	26.126	9.468	4.692	3.289
Total	14.748	43.937	9.623	4.692	3.289
Pro memoria:					
Tramo nacional de las OPS					
Importe	4.403	13.448	155	-	-
% s/total	59,7	75,5	100,0	-	-

⁵ Ver cuadros A.1.3 y A.1.4 del Anexo.

Las ampliaciones de capital de mayor magnitud fueron protagonizadas por sociedades inmersas en procesos de fusión o adquisición, entre las que cabe destacar Abertis Infraestructuras, ACS, Sogecable y Banco Popular. La operación protagonizada por la primera alcanzó un importe efectivo de 927,5 millones de euros y se enmarcó en el proceso de fusión de las concesionarias de autopistas Aurea y Acesa⁶. La ampliación de la constructora ACS, con un importe de 501,6 millones de euros, vino motivada por la absorción de Dragados, también empresa constructora. La operación de la empresa de medios de comunicación Sogecable se inscribió en el proceso de fusión con Vía Digital y alcanzó un importe de 449,5 millones de euros. En cuanto a la ampliación de Banco Popular, cuyo importe ascendió a 412,7 millones de euros, su finalidad fue la de financiar la adquisición de la entidad de crédito portuguesa Banco Nacional de Crédito Inmobiliario. En conjunto, estas cuatro ampliaciones supusieron casi el 70% del importe total registrado.

2.3 Renta fija

Las emisiones brutas de renta fija en los mercados españoles alcanzaron un importe nominal de 232 millardos de euros, lo que supone un incremento del 46,6% respecto al año anterior. Como se ha indicado, la renta fija privada fue la principal protagonista de este fuerte tirón de la actividad emisora. El importe nominal de las emisiones de renta fija privada ascendió a 153,6 millardos de euros, con un aumento del 83,6% respecto a 2002. El dinamismo emisor del sector privado no sólo se apreció en la evolución de los importes emitidos sino también en el número de emisores, que pasó de 108 en 2002 a 137 en 2003. El peso de los grandes emisores en el importe total emitido por este sector se redujo ligeramente⁷.

Cuadro 2.4
Renta fija emitida en los mercados españoles

Importe en millones de euros

	Importe		Variación (%)	
	2002	2003	2002	2003
Emisiones brutas	158.251,3	232.023,2	9,7	46,6
Administraciones públicas ⁽¹⁾	74.549,0	78.480,0	7,2	5,3
Corto plazo	34.746,0	38.973,0	20,3	12,2
Largo plazo	39.803,0	39.507,0	-2,2	-0,7
Instituciones financieras ⁽²⁾⁽³⁾	72.059,3	138.736,1	18,1	92,5
Corto plazo	36.548,2	66.193,0	-1,1	81,1
Largo plazo	35.511,1	72.543,1	47,5	104,3
Sociedades no financieras ⁽²⁾⁽³⁾	11.643,0	14.807,1	-14,3	27,2
Corto plazo	9.027,4	9.984,0	10,0	10,6
Largo plazo	2.615,6	4.823,1	-51,4	84,4
Saldo vivo⁽¹⁾	467.363,4	539.372,7	8,9	15,4
Administraciones públicas	326.915,8	326.319,1	2,7	-0,2
Corto plazo	37.201,7	39.941,1	0,7	7,4
Largo plazo	289.714,1	286.378,1	3,0	-1,2
Instituciones financieras	124.980,2	197.547,7	33,8	58,1
Corto plazo	18.873,1	26.811,1	26,4	42,1
Largo plazo	106.107,1	170.736,5	35,2	60,9
Sociedades no financieras	15.467,5	15.506,0	-11,8	0,2
Corto plazo	3.007,5	2.240,9	-30,0	-25,5
Largo plazo	12.460,0	13.265,1	-5,9	6,5

⁽¹⁾ Valor nominal; ⁽²⁾ Emisiones y programas de emisión registrados en la CNMV; ⁽³⁾ Valor efectivo

⁽²⁾ Fuente: Banco de España y elaboración propia

⁶ La fusión se realizó mediante absorción de Aurea por Acesa, sociedad que pasó a denominarse Abertis Infraestructuras.

⁷ Los doce mayores emisores de renta fija privada concentraron el 47% de importe nominal registrado en la CNMV, frente al 52% en 2002. Ver cuadro A.1.6 del Anexo.

Las instituciones financieras, tuvieron, como en años anteriores, un protagonismo destacado en la emisión de renta fija privada. Como se aprecia en el cuadro 2.4, las emisiones de estas entidades casi se duplicaron y supusieron cerca del 60% del importe total de las emisiones de renta fija en España. Las emisiones del sector financiero se concentraron en valores a corto plazo (pagarés de empresa) y en valores respaldados por activos. En cuanto a las compañías no financieras, destaca el fuerte incremento de sus emisiones a largo plazo, acompañado de un incremento más moderado en su principal segmento de emisión, que es el de pagarés de empresa.

En lo que se refiere a las administraciones públicas, su comportamiento emisor siguió pautas distintas en función de los plazos. Así, las emisiones brutas de corto plazo alcanzaron un importe de 39 millardos de euros, lo que supone un aumento del 12,2% respecto al año anterior. En cambio, el importe de las emisiones brutas a largo plazo retrocedió ligeramente, al pasar de 39,8 millardos en 2002 a 39,6 millardos en 2003.

El saldo vivo de la renta fija emitida por residentes en España creció el 15,4% durante el pasado año y alcanzó un importe de 539,4 millardos de euros. El aumento provino exclusivamente de la renta fija privada, dado que para los valores emitidos por las administraciones públicas las amortizaciones fueron ligeramente superiores a las emisiones brutas. A consecuencia de ello, se produjo un salto notable en el peso de las emisiones del sector privado en el saldo vivo total de renta fija, que pasó del 30% en 2002 al 39,5% en 2003.

Gráfico 2.2

Renta fija emitida por sectores residentes en España: saldos vivos

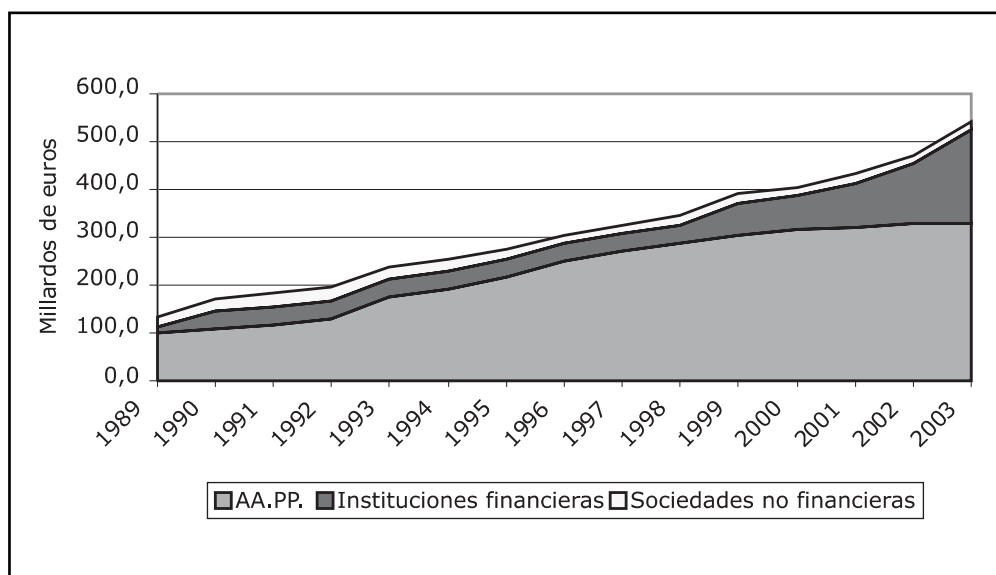

Emisiones registradas en la CNMV

Emisiones a medio y largo plazo

Las emisiones de renta fija a medio y largo plazo registradas el pasado año en la CNMV alcanzaron un importe nominal de 77,5 millardos de euros, frente a 38 millardos en 2002. El número de emisores en estos plazos pasó de 73 a 95. Como se observa en el cuadro 2.5, los aumentos más destacados en la emisión se produjeron en valores respaldados por activos (bonos de titulización y cédulas hipotecarias) y en bonos y obligaciones no convertibles. Entre las principales novedades del pasado año cabe destacar el inicio de las emisiones de cédulas territoriales y la regulación, por primera vez en España, de las emisiones de titulización sintética.

En el segmento de bonos y obligaciones simples (bonos y obligaciones no convertibles) se produjo una fuerte recuperación de la actividad emisora. El importe nominal registrado se cifró en 15

millardos de euros, cifra superior en más de cuatro veces a la registrada en 2002. El número de emisores pasó de 30 a 43. Las instituciones financieras, con 38 emisores, concentraron casi el 84% del importe registrado en este segmento, destacando la actividad de BBVA y Banesto Banco de Emisiones, cuyas emisiones alcanzaron importes de 3,3 millardos de euros y 2,5 millardos de euros, respectivamente. En el sector no financiero, destacó RTVE, con 1,5 millardos de euros. La mayoría de las emisiones se realizaron a tipo de interés variable; en cuanto a la fecha de amortización, fueron más numerosas las de plazo igual o superior a diez años, si bien las de plazo inferior concentraron un mayor importe⁸.

Cuadro 2.5
Emisiones y programa de renta fija registrados en la CNMV
Distribución por instrumentos

Importes nominales en millones de euros

	1999	2000	2001	2002	2003
A largo plazo	23.773	17.938	29.463	38.129	77.465
Bonos y obligaciones no convertibles	7.354	4.974	7.076	3.587	15.021
Bonos y obligaciones convertibles	800	132	456	238	179
Cédulas hipotecarias	4.433	2.643	6.078	11.704	17.864
Cédulas territoriales	-	-	-	-	4.200
Bonos de titulización	6.770	7.308	11.793	18.803	36.740
Participaciones preferentes	4.416	2.880	4.060	3.737	3.360
Otras emisiones	-	-	-	60	100
A corto plazo	32.555	34.366	45.173	45.576	76.177
Pagarés de empresa	32.555	34.366	45.173	45.576	76.177
<i>De los cuales, pagarés de titulización de activos</i>	<i>301</i>	<i>1.399</i>	<i>1.144</i>	<i>1.120</i>	<i>1.090</i>
Total	56.328	52.304	74.635	83.705	153.642

Las emisiones de bonos y obligaciones convertibles alcanzaron un importe nominal de 179 millones de euros, frente a los 238 millones de 2002. Tan sólo dos emisores, uno menos que el año anterior, participaron en este segmento: la inmobiliaria Bami, con una emisión cercana a los 150 millones de euros, y la compañía aérea Iberia, con cerca de 30 millones de euros⁹.

La pujanza del mercado inmobiliario favoreció un nuevo crecimiento de la emisión de cédulas hipotecarias, cuyo importe nominal se cifró en 17,9 millardos de euros, frente a 11,7 millardos en 2002. Uno total de ocho entidades, el mismo número que el año anterior, se mostraron activas en este importante segmento del mercado primario de valores. Los principales emisores fueron La Caixa, con 5,2 millardos de euros, SCH, con cinco millardos, y BBVA, con tres millardos. Otras tres entidades (Banco Sabadell, Banesto y Caja Madrid) registraron un importe 1,5 millardos cada una. A diferencia del segmento de bonos y obligaciones simples, predominaron las emisiones a tipo de interés fijo sobre las emisiones a tipo variable, tanto en número como en volumen¹⁰. En cuanto al plazo, predominaron en número y volumen las emisiones a menos de diez años¹¹.

Como se ha indicado, durante el pasado ejercicio se registraron las primeras emisiones de cédulas territoriales tras la regulación de este instrumento por la Ley 44/2002, de 22 de noviembre, de medidas de reforma del sistema financiero¹². Participaron en este segmento tres emisores, cuyas emisiones totalizaron un importe nominal de 4,2 millardos de euros¹³. El emisor de mayor cuantía

⁸ Las emisiones a tipo variable supusieron en torno al 82% del importe registrado. Las emisiones con plazo de amortización igual o superior a diez años alcanzaron un importe equivalente al 43% del total. Véase, para mayor detalle, el cuadro A.1.9 del Anexo.

⁹ Ver cuadro A.1.8 del Anexo.

¹⁰ Las emisiones a tipo fijo supusieron el 88% del total registrado. Véase el cuadro A.1.10 del Anexo para mayor detalle.

¹¹ Las emisiones a menos de diez años supusieron el 64% del importe total registrado. Véase el cuadro A.1.10 del Anexo para mayor detalle.

¹² Desde el punto de vista del inversor, las cédulas territoriales guardan una notable semejanza con las cédulas hipotecarias. Sólo pueden ser emitidas por entidades de crédito y su finalidad es la financiación de empréstitos de la entidad emisora a las administraciones públicas territoriales. Como las cédulas hipotecarias, cuentan con el respaldo global de la cartera de créditos del emisor a las administraciones públicas territoriales.

¹³ Ver cuadro A.1.11 del Anexo.

fue SCH, con dos millardos de euros, seguido de Banco de Crédito Local de España, con 1,5 millardos. Dexia Sabadell Banco Local, el tercero de los emisores, registró un importe de 700 millones de euros.

Las emisiones de bonos de titulización a medio y largo plazo (bonos de titulización) aumentaron el 95% respecto a 2002 y alcanzaron un importe nominal de 36,7 millardos de euros¹⁴. Este fortísimo crecimiento provino, en su totalidad, de los bonos de titulización de activos (BTA), que concentraron el 86% del importe emitido y contaron con la participación de 31 emisores (fondos de titulización de activos -FTA), frente a 16 en 2002. El tramo de colocación internacional tuvo un peso significativo en las emisiones de BTA, al absorber el 31% del importe total. En cuanto a los bonos de titulización hipotecaria (BTH), el importe emitido descendió el 26% y el número de emisores (fondos de titulización hipotecaria -BTH) se redujo de 11 en 2002 a seis en 2003. Todas las emisiones registradas en este segmento iban dirigidas al mercado nacional.

Gráfico 2.3

Emisiones de titulización registradas en la CNMV

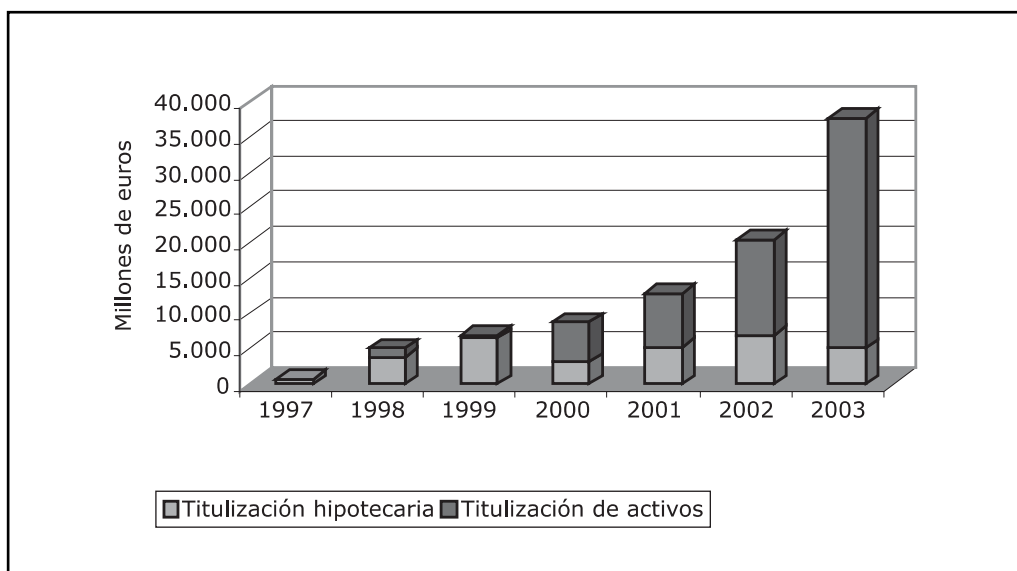

Respecto a los activos titulizados, los relacionados con la financiación del mercado inmobiliario siguieron teniendo un peso crucial en este tipo de operaciones, a pesar del retroceso en la emisión de BTH. Así, el 71% del importe registrado en BTA correspondió a emisiones respaldadas por cédulas hipotecarias singulares, participaciones hipotecarias o certificados de transmisión de hipotecas¹⁵. También resultó significativa la titulización de préstamos dirigidos a PYME, que supuso el 20% del importe registrado en BTA. Además de estos activos, se titulizaron cédulas territoriales singulares y créditos al consumo, cedidos ambos por entidades financieras, así como certificaciones de obra y otros derechos de crédito cedidos por empresas de construcción y servicios¹⁶. Como se ha indicado anteriormente, en 2003 se regularon las operaciones de titulización sintética, aunque no se produjo ninguna emisión de esta naturaleza durante dicho ejercicio. En un recuadro adjunto se comentan las características principales de este tipo de operaciones.

¹⁴ Dentro de las emisiones de titulización, se registraron también dos programas de emisión a corto plazo (pagarés de empresa), por un importe total de 1,1 millardos de euros. Véase, para mayor detalle, el cuadro A.1.12 del Anexo.

¹⁵ De acuerdo con el artículo 18 de la Ley 44/2002, de 22 de noviembre, de medidas de reforma del sistema financiero, pueden emitirse y comercializarse con esta denominación participaciones hipotecarias correspondientes a préstamos y créditos que no cumplan los requisitos establecidos en la Sección 2ª de la Ley 2/1981, de 25 de marzo, de regulación del mercado hipotecario.

¹⁶ La titulización de cédulas territoriales singulares supuso el 4% del importe total emitido en BTA, al igual que la titulización de créditos al consumo. Las operaciones respaldadas por certificaciones de obra y otros derechos de crédito cedidos por empresas constructoras y otras empresas de servicios supusieron algo menos del 1% del total.

En cuanto a las operaciones de titulización individuales más destacadas, las de mayor tamaño se produjeron en el segmento de BTA, donde hasta cuatro emisiones alcanzaron un importe igual o superior a dos millardos de euros. Las dos mayores, con importes de 3,8 y 3,1 millardos de euros, respectivamente, consistieron en la titulización de cédulas hipotecarias singulares emitidas por diversas cajas de ahorro y fueron realizadas por dos FTA, gestionados por la sociedad gestora Ahorro y Titulización. Las otras dos, por importes de 2,1 millardos de euros y dos millardos, respectivamente, consistieron también en la titulización de derechos de crédito derivados de la financiación inmobiliaria y fueron realizadas por FTA promovidos por las gestoras Europea de Titulización y Titulización de Activos, respectivamente. Entre las emisiones de BTA respaldadas por otros activos o derechos de crédito, cabe destacar una titulización de préstamos a PYME, por valor de 1,8 millardos de euros, realizada por un FTA gestionado por Santander Central Hispano Titulización. En cuanto a las emisiones de BTH, sólo dos de ellas superaron el millardo de euros. La mayor, con 1,5 millardos, fue promovida por Santander Central Hispano Titulización. La segunda, con un importe de 1,25 millardos de euros, correspondió a un FTA gestionado por Gesticaixa.

Las emisiones de participaciones preferentes registradas el pasado año en la CNMV alcanzaron un importe nominal de 3,4 millardos de euros, lo que supone un descenso del 10,1% respecto a 2002. Este segmento contó con la participación de ocho emisores, el mismo número que el año anterior. Seis emisores eran filiales de entidades financieras nacionales y los otros dos filiales de compañías eléctricas, también nacionales¹⁷. El principal emisor en cuanto a importe fue Santander Central Hispano Finance, con 1,5 millardos de euros. El resto de los emisores situó por debajo del millardo de euros.

Finalmente, entre las emisiones de medio y largo plazo registradas en la CNMV, deben reseñarse dos emisiones de aportaciones financieras subordinadas realizadas por sociedades cooperativas vascas, al amparo de la regulación establecida para estas instituciones en la correspondiente legislación autonómica¹⁸. El importe emitido (incluido en el apartado Otras emisiones del cuadro 2.5) ascendió, en término nominales, a 100 millones de euros, de los que 70 fueron emitidos por la sociedad cooperativa Eroski y el resto por la sociedad cooperativa Fagor Electrodomésticos¹⁹. Ya en 2002, Eroski había registrado una emisión de estas características por un importe nominal de 90 millones de euros.

Titulización sintética

La Ley 62/2003, de 30 de diciembre, de medidas fiscales, administrativas y del orden social ha ampliado las posibilidades operativas de los fondos de titulización de activos, al autorizar a estos la realización de operaciones de titulización sintética de préstamos y otros derechos de crédito. Se reconoce y regula, de esta manera, una actividad que ha adquirido una notable importancia en el ámbito internacional y en la que, hasta ahora, las entidades financieras españolas sólo habían podido participar mediante la constitución de vehículos de titulización en otros países.

Las operaciones de titulización sintética tienen como objetivo transferir total o parcialmente el riesgo de crédito de préstamos u otros derechos de crédito al fondo de titulización, a cambio de una contraprestación o prima. La transferencia se instrumenta a través de un derivado crediticio, generalmente un contrato de permuta de riesgo de crédito (credit default swap – CDS). El fondo de titulización, para hacer frente a sus compromisos en caso de impago de los préstamos o derechos de crédito cubiertos, capta recursos de terceros mediante la emisión de valores de renta fija, cuyo reembolso estará condicionado a la evolución de los pagos compensatorios que el fondo se vea obligado a realizar. Los recursos obtenidos por esta vía se invierten, típicamente, en activos de alta liquidez y calificación (véase el esquema adjunto).

¹⁷ Ver cuadro A.1.7 del Anexo.

¹⁸ Artículo 57 de la Ley 4/1993, de 24 de junio, de Cooperativas de Euskadi, modificado por el artículo octavo de la Ley 1/2000, de 29 de junio. De acuerdo con la norma citada, las aportaciones financieras subordinadas (i) no confieren derechos de voto a sus tenedores en las asambleas generales de socios cooperativistas, (ii) pueden devengar un retribución fija o variable, (iii) su vida se extiende hasta la disolución de la sociedad, aunque el emisor puede amortizarlas anticipadamente a partir de los cinco años, y (iv) se sitúan, a efectos de prelación de créditos, por detrás de todos los acreedores comunes.

¹⁹ Ver cuadro A.1.14 del Anexo.

Así pues, la titulización sintética, a diferencia de la tradicional, no tiene como objetivo la movilidad de una cartera de préstamos o derechos de crédito, extrayéndola del balance de una entidad, sino facilitar la gestión del riesgo de crédito de la cartera. Los activos cubiertos permanecen en el balance de la entidad, mientras que el fondo asume el riesgo de crédito, en los términos acordados por un contrato de derivados de crédito. Estas operaciones pueden resultar particularmente interesantes para las entidades de crédito, como alternativa a la titulización tradicional y a otras técnicas de gestión del riesgo de crédito.

Esquema de una operación típica de titulización sintética

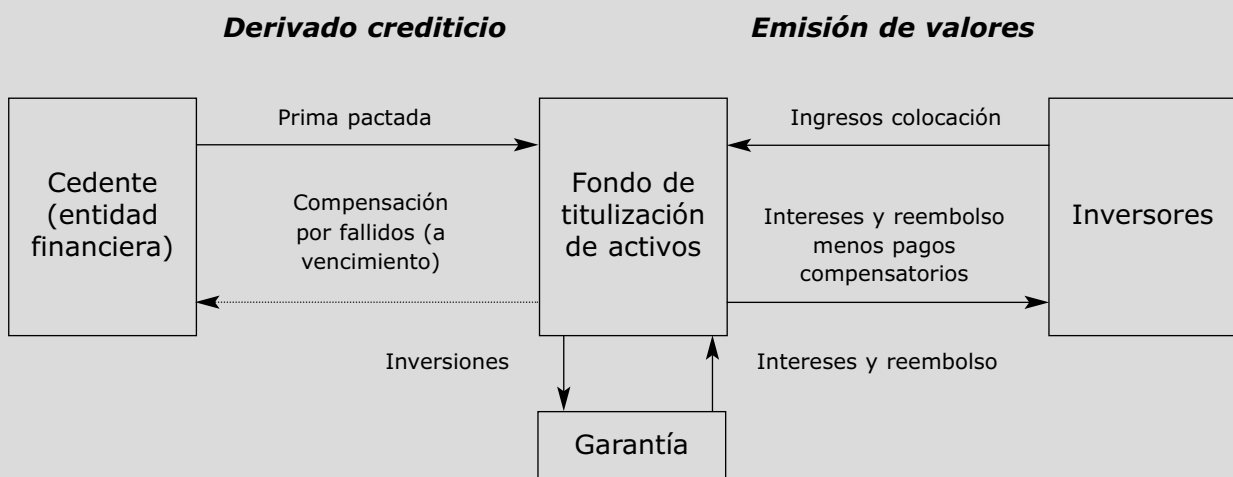

La nueva regulación establece que los fondos de titulización de activos sólo podrán suscribir contratos de derivados crediticios con entidades de crédito, empresas de servicios de inversión y entidades no residentes autorizadas para llevar a cabo esta actividad. Asimismo, la regulación señala que el activo de los fondos de titulización que efectúen operaciones de titulización sintética podrá estar integrado por depósitos en entidades de crédito y valores de renta fija negociados en los mercados secundarios oficiales, incluidos los adquiridos mediante operaciones de cesión temporal de activos. Tales depósitos y valores podrán ser cedidos, pignorados o gravados en cualquier forma, en garantía de los compromisos asumidos por el fondo.

Pagarés de empresa

En 2003, un total de 64 emisores registraron en la CNMV emisiones y programas de emisión de pagarés de empresa por un importe de 76,2 millardos de euros, frente a 52 emisores y 45,6 millardos de euros en 2002. Las colocaciones²⁰ se cifraron en 155,9 millardos de euros, lo que supone un aumento aproximado del 47% respecto al año anterior. El dinamismo de los emisores se dejó sentir también en el saldo vivo de este segmento, que ascendió a 32,2 millardos de euros, el 36% más que en 2002.

Como se observa en el gráfico 2.4, los tipos de interés de emisión siguieron una trayectoria descendente hasta el mes de agosto y se estabilizaron a partir de ese momento. En el último mes del año, el TAE medio de las colocaciones se situó en el 2,14%, frente al 3,02% en el mismo período

²⁰ Ver cuadro A.1.13 del Anexo.

del año anterior. Como se aprecia en el cuadro 2.5, el plazo de emisión más frecuente fue el trimestral, que concentró el 79% del importe total de las colocaciones.

El sector financiero aportó el 81% de las entidades emisoras y concentró el 87% del importe registrado y el 95% del importe de las colocaciones. Dentro de este sector, los mayores volúmenes de colocación correspondieron a Banco Popular Español, con 30 millardos de euros, BBVA Banco de Financiación, con 21,3 millardos, y Santander Consumer Finance, con 11,5 millardos. Dos de las entidades emisoras fueron fondos de titulización de activos, cuyas colocaciones ascendieron a 3,9 millardos de euros²¹. En cuanto a las compañías no financieras, destacó la actividad de Renfe, con 1,9 millardos de euros en colocaciones, y Telefónica, con 1,2 millardos.

Gráfico 2.4

Pagarés de empresa: colocaciones y tipos de interés



Gráfico 2.5

Pagarés de empresa: distribución de las colocaciones por plazos

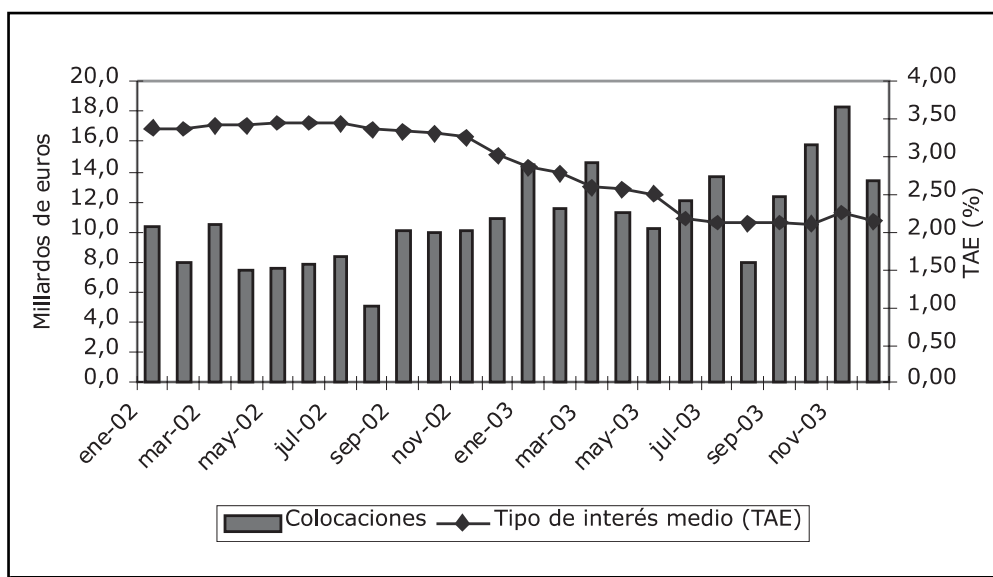
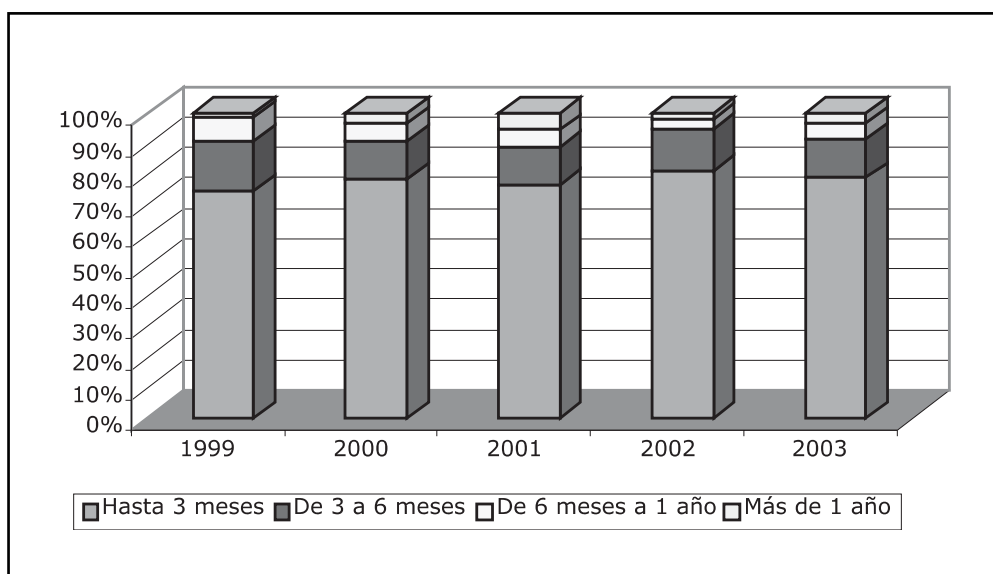

²¹ Los emisores fueron un FTA gestionado por Santander Central Hispano Titulización y otro gestionado por Ahorro y Titulización, que colocaron 3,7 millardos de euros y 190 millones de euros, respectivamente.

2.4 Otras emisiones registradas en la CNMV²²

El importe nominal de las emisiones de warrants registradas en la CNMV el pasado año se cifró en 1,3 millardos de euros, lo que supone una reducción aproximada de un millardo de euros respecto a 2002. El número de emisores pasó de nueve a siete. Los subyacentes predominantes fueron las acciones de compañías cotizadas, que concentraron el 57% del importe nominal registrado, y los índices de renta variable, con el 37%, correspondiendo el resto a otros subyacentes. La principal sociedad emisora fue Société General Acceptance, con 505 millones de euros, seguida de Caja Guipúzcoa, con 298 millones²³.

En la CNMV se registraron también emisiones de otros contratos financieros comercializados por las entidades financieras, fundamentalmente depósitos asociados a opciones. Su importe se cifró en 501 millones de euros, frente a 1,7 millardos en 2002. El número de emisores se redujo de 14 a ocho. Como en el caso de las warrants, las acciones de compañías cotizadas fueron los subyacentes más utilizados, al concentrar el 95% del importe registrado. El porcentaje restante correspondió a contratos basados en índices. Una sola entidad, Banesto, concentró casi el 51% del importe registrado en este segmento.

²² Ver cuadro A.1.15 del Anexo.

²³ Un hecho poco frecuente que se produjo el pasado año fue la participación en este segmento, como emisor, de una sociedad no financiera, Sogecable. Su emisión, por un importe nominal de 11,4 millones de euros, tuvo como subyacente acciones de la propia compañía y se enmarcó en el proceso de fusión de las plataformas digitales Canal Satélite y Vía Digital.

CAPÍTULO 3

LOS MERCADOS SECUNDARIOS

3. Los mercados secundarios

3.1 Los mercados de renta variable

La bolsa española cerró 2003 con una importante revalorización por primera vez en cuatro años. El volumen negociado aumentó un 11,4% respecto al año pasado, hasta 495,5 millardos de euros, y la capitalización subió un 28,7% hasta 615,6 millardos de euros.

Evolución de los índices

El *Ibex-35* cerró el ejercicio en 7.737 puntos, lo que supone un incremento del 28,2% desde el cierre de 2002, después de tres ejercicios consecutivos que supusieron unas pérdidas acumuladas del 48,1%. El IGBM se situó en 808,0 puntos, con una subida del 27,4%. Además de los factores generales ya comentados en el capítulo 1, la mejoría de las economías de Latinoamérica, donde grandes empresas nacionales tienen fuertes inversiones, contribuyó positivamente a la evolución de la renta variable española. También hay que señalar que la volatilidad implícita anualizada de los derivados sobre el *Ibex-35* se redujo en un 21,6% durante 2003, hasta el 13,1% al cierre del año. Por sectores del IGBM, el de *comunicaciones y servicios de información* tuvo la mayor subida en términos anuales (44,5%), seguido por el de *servicios financieros* (31,5%). El sector de *bienes de consumo* fue el único que cayó en términos anuales (-4,1%), por la fuerte bajada de una sola empresa¹.

Al igual que ocurrió en el resto de países occidentales, el año 2003 presentó dos etapas claramente diferenciadas (véase gráfico 3.1). Durante el primer trimestre, estuvo marcado por pérdidas en todas las bolsas españolas y por el mantenimiento de una fuerte volatilidad en sus índices debido a la inestabilidad en Oriente Próximo. El resto del año, la bolsa española mantuvo una tendencia alcista a la vez que disminuía su volatilidad.

Las acciones cotizadas en el mercado para valores latinoamericanos, Latibex, presentaron importantes alzas durante 2003, gracias a la mejora económica y financiera en dichos países. Así, el índice *FTSE Latibex All Share* se incrementó un 37,3% anual y disminuyó su volatilidad.

Primeros miembros transatlánticos en Latibex

Durante 2003 se produjeron las primeras incorporaciones de miembros transatlánticos o remotos en Latibex. Se trata de Bradesco Corretora, intermediario bursátil de la Bolsa de *São Paulo*, y de Banchile Corredores de Bolsa, de la Bolsa de Comercio de Santiago de Chile.

El reglamento del Mercado de Valores Latinoamericanos⁽¹⁾ (Latibex) y una de sus instrucciones operativas⁽²⁾ detallan el procedimiento y las condiciones para ser miembro no residente de dicho mercado. Pueden ser miembros remotos entidades que ya lo sean de las bolsas latinoamericanas donde estén admitidos a negociación los valores que se hayan incorporado al mercado. Entre los requisitos destacan: (i) la existencia de un acuerdo entre la CNMV y la autoridad supervisora del mercado de origen, (ii) el cumplimiento de los requisitos exigidos a las ESI no residentes en España, (iii) el carácter de miembro de una bolsa latinoamericana en la que estén admitidos a negociación valores incorporados a Latibex, y que haya mecanismos de colaboración en la supervisión entre dicha bolsa y Latibex y (iv) que tengan la capacitación necesaria.

¹ El precio de las acciones de Industria de Diseño Textil, S.A. (Inditex) cayó un 28,5% durante 2003.

La participación en Latibex aporta liquidez, facilita las operaciones de arbitraje de precios entre los distintos mercados y aporta experiencia en la negociación de estos valores. Además, gracias a la previa exportación tecnológica que realizó BME⁽³⁾ a diversos mercados de la zona, se han abaratado los costes técnicos de la incorporación de valores a la negociación⁽⁴⁾.

En Latibex cotizan hoy 31 títulos de diversos países americanos⁽⁵⁾, cuya capitalización acumulada es de 95,5 millardos de euros, lo que le convierte en uno de los principales mercados de valores latinoamericanos. Además, debido a que opera según el huso horario europeo, proporciona liquidez cuando los mercados de origen permanecen cerrados.

⁽¹⁾ Reglamento de 18 de noviembre de 1999, del Mercado de Valores Latinoamericanos.

⁽²⁾ Instrucción operativa N° 9/2001 de 16 de noviembre de 2001, relativa a la admisión de miembros de las bolsas latinoamericanas al mercado de valores latinoamericanos.

⁽³⁾ Bolsas y Mercados Españoles.

⁽⁴⁾ La plataforma multilateral utilizada para la contratación en Latibex por los miembros remotos es *Visual Trader*, propiedad de BME.

⁽⁵⁾ Méjico, Puerto Rico, Panamá, Brasil, Perú, Chile, Argentina y Estados Unidos.

Gráfico 3.1

Evolución del índice Ibex-35 y de su volatilidad implícita⁽¹⁾

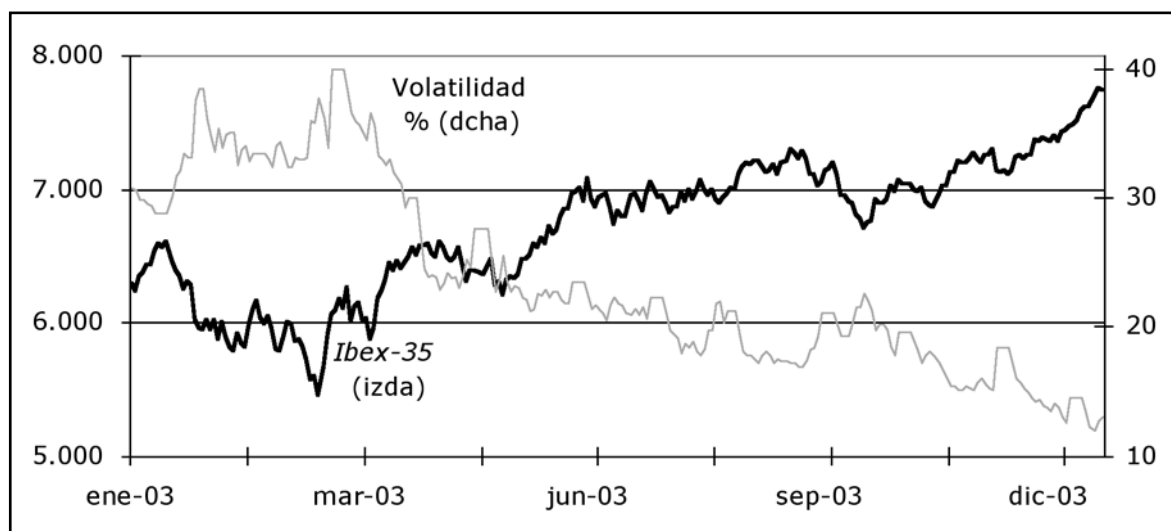

⁽¹⁾ Volatilidad implícita publicada por MEFF para el contrato derivado con fecha de vencimiento más cercana.

Cuadro 3.1

Evolución de los índices sectoriales. Bolsa de Madrid. 2003

Rentabilidad. Tasa de variación sobre el período anterior, en %

Sector	2002	2003	1. Trim.	2 Trim.	3. Trim.	4. Trim
Bienes de consumo	-1,0	-4,1	-9,5	14,8	-6,0	-1,7
Bienes de inversión e intermedios	-8,4	29,6	-14,5	16,4	7,3	21,2
Energía	-20,3	25,0	2,8	13,8	-2,8	10,0
Construcción	4,2	25,4	4,7	3,6	4,2	11,0
Servicios financieros	-26,3	31,5	-8,0	22,6	-2,6	19,8
Comunicaciones y serv. Información	-41,6	44,5	3,4	20,2	1,5	14,6
Servicios de mercado	-7,3	21,3	3,7	10,0	2,8	3,5
IGBM	-23,1	27,4	-3,1	17,2	-0,9	13,3

Resultados empresariales

Tras las fuertes pérdidas empresariales del año 2002, en 2003 las empresas del IGBM alcanzaron unos beneficios antes de impuestos de 35,2 millardos de euros (véase gráfico 3.2). Una de las prin-

principales causas fue la mejoría de los países latinoamericanos, que permitió la reducción de las provisiones realizadas por las empresas españolas con inversiones en esa área. A escala sectorial, destacan las ganancias en el subsector de *telecomunicaciones* y en el de *banca*, con intereses en América, y en *electrónica y software*, por la minoración en las pérdidas de Terra. En el lado contrario, las empresas de *publicidad, prensa y televisión* pasaron a tener unas pérdidas agregadas de 179 millones de euros² y el de *bebidas y tabaco* redujo sus beneficios un 27,4%. De las 106 empresas consideradas pertenecientes al IGBM, 74 aumentaron sus resultados antes de impuestos en el año 2003, mientras que 28 los redujeron.

Cuadro 3.2

Resultados antes de impuestos de las sociedades del IGBM

Millones de euros

	2000	2001	2002	2003	2003/02 (%)
Bienes de Consumo	1.008,3	1.372,1	1.600,3	1.459,9	-8,8
Bienes de Inversión e Inter.	1.167,0	766,7	917,4	897,0	-2,2
Energía	9.979,8	7.308,2	7.816,2	9.498,0	21,5
Construcción	1.478,1	1.816,3	2.141,2	4.297,4	100,7
Servicios Financieros	10.160,1	10.717,9	9.679,9	11.444,2	18,2
Comunicaciones y Ser. de Inf.	2.427,9	2.645,6	-26.938,9	5.373,9	-
Servicios de Mercado	1.607,5	1.377,9	1.751,5	2.259,1	29,0
Total Índice	27.646,7	26.004,6	-3.099,5	35.229,4	-

Fuente: Revista de Bolsa de Madrid

Recuperación de los resultados de las empresas cotizadas

Los resultados antes de impuestos de las empresas cotizadas en la bolsa experimentaron un fuerte crecimiento en 2003. Las empresas del IGBM, que tuvieron unas pérdidas de 3.099 millones de euros en 2002, obtuvieron unos beneficios antes de impuestos de 35.229 millones en 2003⁽¹⁾.

Una gran parte de la mejora en los resultados de las empresas cotizadas se debió no sólo al incremento de los resultados ordinarios, sino también a la reducción de las pérdidas extraordinarias en las empresas con grandes inversiones en Latinoamérica. Especialmente relevante fue la evolución del sector de telecomunicaciones que pasó de unas pérdidas de 25.470 millones de euros a unos resultados positivos de 5.628 millones durante 2003, gracias a la reducción de las pérdidas extraordinarias en el Grupo Telefónica⁽²⁾. También en el sector bancario se produjeron fuertes reducciones de los gastos extraordinarios relacionados con el saneamiento de inversiones financieras⁽³⁾ en dicha área económica; por lo que a pesar de la reducción del margen de explotación, los resultados antes de impuestos se incrementaron un 17,5% hasta los 10.811 millones de euros.

La mejora de los resultados de otros dos de los principales sectores se debió a la evolución de la coyuntura. En el sector energético los beneficios se incrementaron un 21,5% hasta los 9.498 millones de euros. Este aumento de los beneficios se debió en gran parte al incremento en los precios del petróleo que permitió mejorar los resultados de Repsol YPF⁽⁴⁾ y Cepsa. El sector de la *construcción* reflejó la fortaleza de esta actividad en España y dobló sus resultados antes de impuestos alcanzando los 4.297 millones de euros.

De los dos sectores que tuvieron pérdidas en 2003, las mayores (179,8 millones de euros) se produjeron en el de *Publicidad, Prensa y Televisión*, debido a las fuertes pérdidas de Sogecable por los costes de reestructuración relacionados con la fusión de las plataformas digitales. Aunque los resultados del sector *bebidas y tabaco* fueron positivos, se produjo una fuerte reducción de los mismos por la caída de los beneficios de Altadis debido a los costes del plan de reestructuración por la absorción de la empresa de tabacos marroquí "Regie des Tabacs du Maroc".

² Estas pérdidas se debieron al incremento en 384,2 millones de euros de las pérdidas de Sogecable.

- (1) Datos de la Bolsa de Madrid.
 (2) El Grupo Telefónica obtuvo unas pérdidas extraordinarias de 1.249 millones de euros en 2003, muy por debajo de los 16.218 millones de euros de 2002.
 (3) La suma de la partida por resultados extraordinarios de las cuentas consolidadas del Banco Bilbao Vizcaya Argentaria y el Banco Santander Central Hispano pasó de -771 millones de euros en 2002 a ser de +566 millones de euros en 2003.
 (4) Los resultados por actividades ordinarias de Repsol YPF pasaron de 2.202 millones de euros a 3.432 millones en 2003.

Evolución de las sociedades admitidas a cotización en las bolsas españolas

Al terminar 2003, 3.235 sociedades estaban admitidas a cotización en las bolsas españolas, 211 más que al final de 2002 (véase gráfico 3.2). Dichas sociedades se distribuían de la siguiente forma: en el mercado continuo 159 empresas (132 en el mercado español y 27 en el mercado para empresas latinoamericanas), 3.054 en los corros (de las que 2.989 son SIM o SIMCAV y 65 otras sociedades) y 22 en el segundo mercado.

Gráfico 3.2

Sociedades admitidas a cotización en las bolsas españolas (renta variable) a fin de año

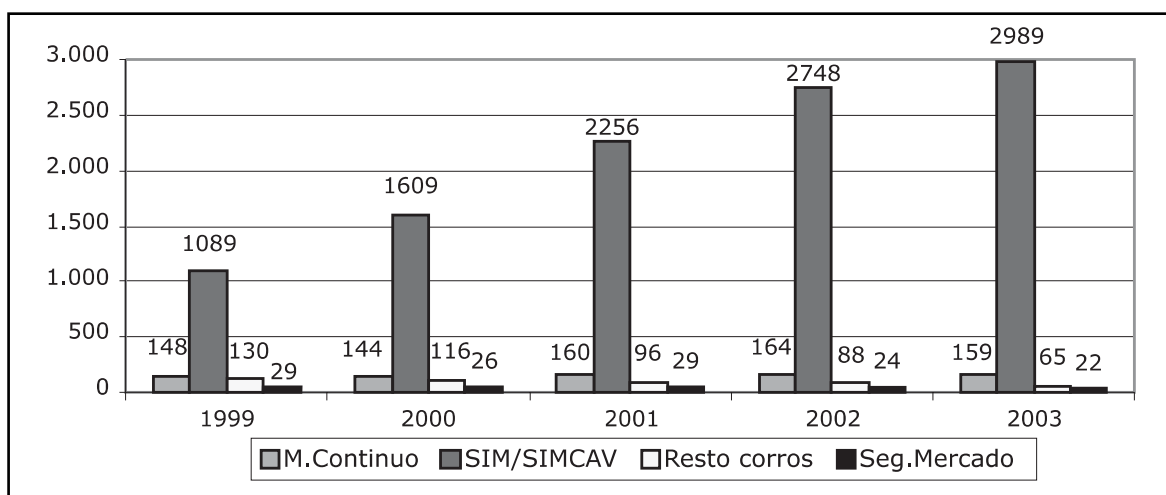

Las cifras del mercado continuo incluyen el mercado Latibex.

Como se aprecia en el cuadro 3.3, el número de sociedades admitidas a cotización en 2003 fue de 275, casi todas en el segmento de viva voz (mercado continuo). El mercado de valores latinoamericanos admitió 4 nuevas empresas, 2 de ellas procedentes de Méjico, una de Brasil y otra de Estados Unidos. En total 64 empresas dejaron de cotizar, de las que 11 correspondieron al mercado continuo.

Cuadro 3.3

Variación del número de sociedades cotizadas por mercados en 2003

	Total bolsas	Mercado continuo			Corros	2.º Mercado
		Total	Nacional	Latibex		
Altas	275	6	2	4	268	1
Nuevas admisiones	273	5	1	4	267	1
Altas por fusión	0	0	0	0	0	0
Cambio de mercado	2	1	1	0	1	0
Bajas	64	11	11	0	50	3
Exclusiones	53	6	6	0	45	2
Exclusiones por fusión	10	5	5	0	5	0
Cambio de mercado	1	0	0	0	0	1
Variación neta	211	-5	-9	4	218	-2
Pro memoria						
Admitidas a 31/12/02	3.024	164	141	23	2.836	24
Admitidas a 31/12/03	3.235	159	132	27	3.054	22

Capitalización

Al cierre de 2003, la capitalización en las bolsas españolas era de 615,6 millardos de euros, un 28,7% superior a la de 2002 (véase gráfico 3.3). Esta evolución se debe, en su mayor parte, al aumento generalizado de precios en la renta variable y a la admisión de grandes empresas latinoamericanas en el mercado Latibex. El 70,5% de la capitalización correspondía al mercado continuo nacional y el 15,5% al mercado Latibex. Las acciones de empresas extranjeras que cotizan en el mercado continuo³ supusieron el 8,1% de la capitalización bursátil, frente al 7,7% del año anterior. La capitalización de los corros se incrementó en un 17,3%.

Gráfico 3.3
Capitalización de la renta variable en las bolsas españolas



Gráfico 3.4
Distribución por sectores de la capitalización bursátil de la renta variable



³ Las empresas extranjeras que cotizan en las bolsas españolas son: Bayer, Volkswagen, Jazztel, EADS, Reno de Medici, Melía Inversiones Americanas, Commerzbank, Lafarge y Arcelor.

Sectorialmente, los principales incrementos en capitalización en el año 2003 se produjeron el peso del sector *petróleo* y en el sector *metal-mecánico*; por otro lado, se redujo el peso del sector *textil y papeleras* y de las *SIMCAV* en el total. *Transportes y comunicaciones* fue el sector de mayor capitalización bursátil, el 20,3%, seguido del de *banca* con el 19,7%.

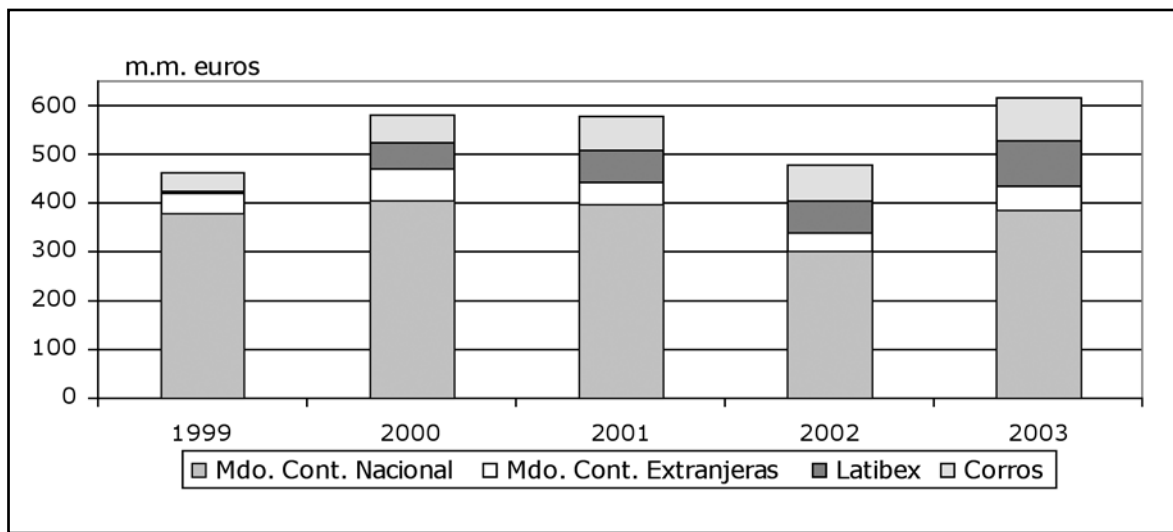
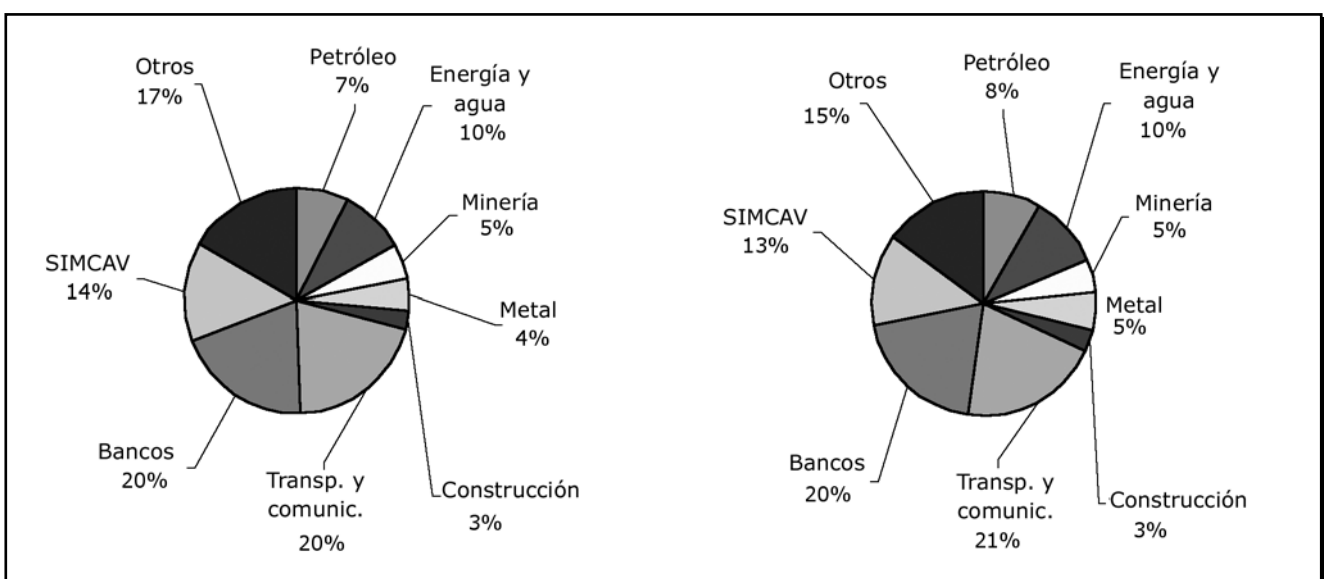
Contratación

La contratación anual fue de 495,5 millardos de euros, un 11,4% por encima de la de 2002 (véase cuadro 3.4), en gran parte estimulada por el aumento de los precios. El mercado continuo, cuya actividad aumentó el 11,6%, concentró el 99,1% del total. La contratación en sesión del mercado continuo fue de 457,5 millardos de euros⁴, lo que supuso un incremento del 12,6%; la mayor parte de este incremento se debe a la mayor contratación por bloques.

La contratación se concentró en un número reducido de valores. En el mercado continuo, diez valores acumularon el 81,0% del total contratado, mientras que los 35 valores más negociados supusieron el 94,8% del mismo.

Cuadro 3.4

Contratación de renta variable en las bolsas españolas

Importe en millones de euros

	Contratación			Variación (%)		Cuota (%)	
	2001	2002	2003	2002/01	2003/02	2002	2003
Mercado continuo	440.604,8	439.950,4	491.035,9	-0,1	11,6	98,9	99,1
Corros	3.672,1	4.967,3	4.444,7	35,3	-10,5	1,1	0,9
Madrid	2.469,6	3.235,3	3.009,8	31,0	-7,0	0,7	0,6
Barcelona	660,2	948,6	871,1	43,7	-8,2	0,2	0,2
Bilbao	296,7	297,8	147,5	0,4	-50,5	0,1	0,0
Valencia	245,6	485,5	416,3	97,7	-14,3	0,1	0,1
Total bolsas	444.301	444.935	495.494	0,1	11,4	100,0	100,0

El incremento de la actividad en los mercados bursátiles se reflejó, asimismo, en el índice de rotación o velocidad de contratación (ratio entre la contratación en sesión y capitalización), que se situó en el 102,5%, 14,2 puntos porcentuales más que en 2002 (véase gráfico 3.5).

Gráfico 3.5

Velocidad de contratación anual en el mercado continuo de la bolsa española⁽¹⁾

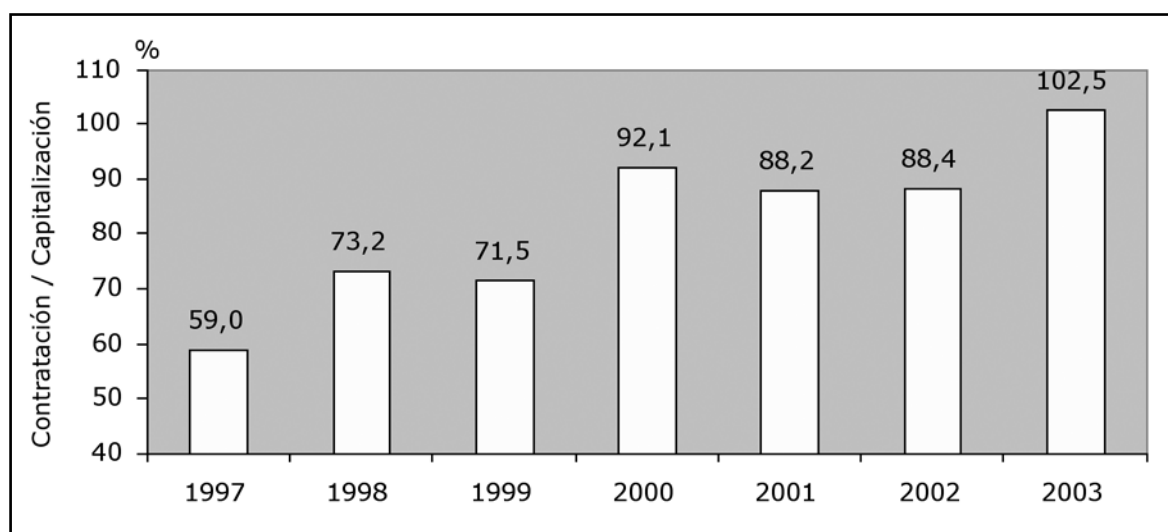

(1) Porcentaje de la contratación efectiva sobre la capitalización.

⁴ Véase Anexo 2.2.12

A escala sectorial, se pueden apreciar divergencias en la evolución de la contratación (véase cuadro 3.5). Así, 10 sectores experimentaron incrementos, destacando *bancos* y *petróleo*, mientras que la contratación disminuyó en 7 sectores, entre los que destacó *transportes y comunicaciones*. Los sectores con mayor velocidad de contratación en el mercado continuo fueron *alimentación* (159,0%) y *bancos* (148,6%) y los de menor velocidad de contratación *entidades de financiación* (4,1%) y *metal-mecánica* (4,7%).

Cuadro 3.5
Distribución sectorial de la contratación en las bolsas españolas⁽¹⁾

Millones de euros

	1999	2000	2001	2002	2003
Petróleo	15.810,6	29.020,0	30.699,3	34.511,2	30.056,7
Energía y agua	52.940,4	46.101,3	56.658,4	57.691,7	62.515,9
Minería y metálicas básicas	4.663,3	3.583,2	4.163,2	6.476,5	7.622,4
Cementos y material de construcción	2.131,1	1.154,2	888,9	785,4	763,4
Químicas	1.161,3	978,6	6.355,2	3.321,4	1.670,7
Textil y papel	2.669,3	834,1	1.577,8	10.666,0	7.899,7
Metal-mecánica	3.322,2	3.851,0	2.639,4	2.237,3	1.109,4
Alimentación	12.409,4	10.019,4	13.314,0	9.409,7	13.947,9
Construcción	7.223,6	10.345,8	9.046,1	9.257,2	15.287,0
Inmobiliarias	3.124,5	3.148,4	2.940,0	2.257,1	5.664,3
Transportes y comunicaciones	53.970,8	60.756,9	161.057,4	144.379,6	111.475,3
Otros	6.622,9	18.291,7	65.422,0	32.159,6	20.013,8
Total sector no financiero	166.049,2	188.084,8	354.761,8	313.152,7	278.026,5
Bancos	87.409,1	95.085,3	129.536,5	122.665,5	158.505,0
Seguros	2.309,7	1.201,9	1.566,1	1.233,8	1.192,7
Sociedades de cartera	2.747,1	2.258,2	3.259,8	3.748,5	2.755,9
SIM/SIMCAV	2.538,3	2.664,4	3.048,1	3.472,4	4.422,7
Entidades de financiación	0,0	28,3	0,6	4,1	15,0
Total sector financiero	95.004,3	101.238,0	137.411,1	131.124,2	166.891,2
Total	261.053,5	289.322,8	492.172,9	444.276,9	444.917,6

⁽¹⁾ No se incluyen datos del segundo mercado.

Otros aspectos relacionados con la renta variable española

A pesar del aumento del 9,7% en la actividad de los inversores no residentes durante 2003, su participación en el total del mercado se redujo hasta el 50,7% del total contratado en el mercado, frente al 54,5% registrado en 2002. El saldo neto de sus operaciones de compraventa supuso una desinversión de 14,3 millardos de euros, que fue, no obstante, inferior a los 21,0 millardos de euros de 2002.

Gráfico 3.6

Contratación semestral de no residentes de renta variable en las bolsas españolas

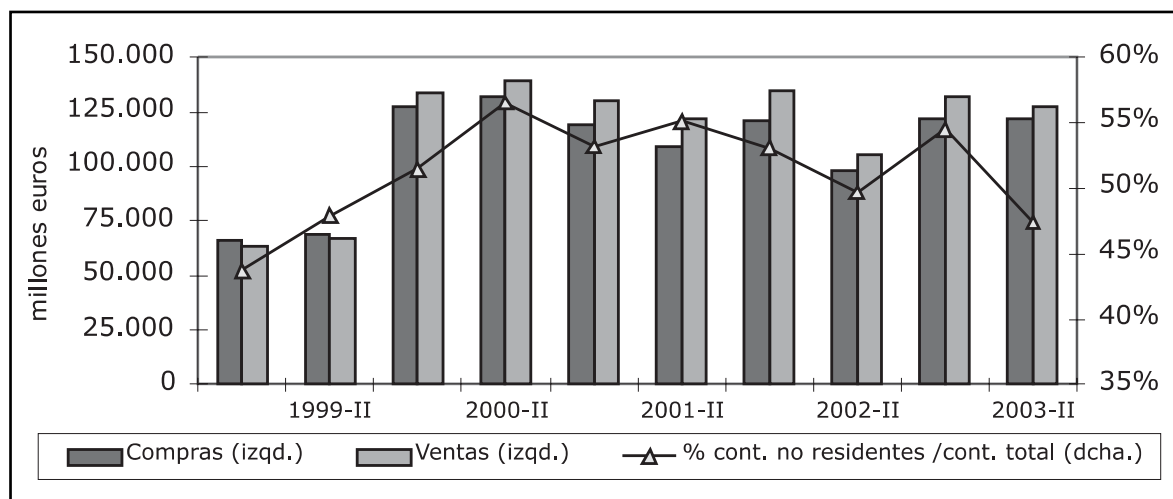

El patrimonio de los fondos de inversión mobiliaria españoles invertido en acciones españolas se mantuvo al cierre de este año en el 1,5% de la capitalización total de las acciones nacionales (véase gráfico 3.8), una décima más que en 2002. El valor de las acciones foráneas en sus carteras supuso el 63,8% de los títulos de renta variable poseídos por los FIM.

Gráfico 3.7
Acciones en la cartera de los FIM

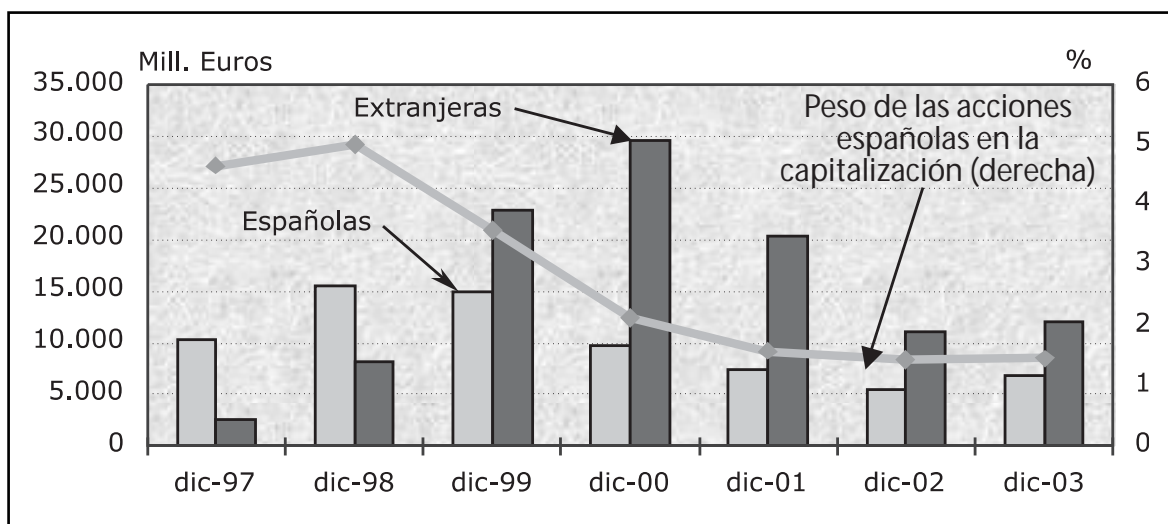

En 2003, la contratación de valores españoles en las bolsas extranjeras (Nueva York) cayó hasta 4.409,8 millones de dólares, un 22,1% menos que en 2002. El porcentaje de contratación de estos valores en el extranjero respecto a su contratación en España pasó a ser del 1,2%, dos décimas por debajo del año anterior.

Cuadro 3.6
Contratación efectiva de valores españoles en el mercado bursátil de Nueva York

	BBVA	BSCH	Endesa	Repsol YPF	Telefónica	Tel. Móviles	Total
<i>Millones de dólares</i>							
1997	410,1	697,5	1.043,5	2.640,9	4.682,7	-	9.474,7
1998	674,2	699,4	1.107,3	2.119,4	3.513,8	-	8.114,2
1999	331,4	323,8	566,8	1.373,3	2.183,3	-	4.778,6
2000	292,0	609,9	569,2	1.688,5	23.163,9	16,6	26.340,0
2001	790,6	555,1	430,3	1.161,7	6.300,2	11,0	9.249,0
2002	607,7	627,1	511,7	1.277,2	2.629,5	10,9	5.664,2
2003	496,1	520,7	435,5	890,9	2.042,3	24,4	4.409,8
<i>Porcentajes sobre la contratación en las bolsas españolas</i>							
1997	4,3	6,4	4,9	15,0	12,7	-	5,0
1998	3,1	2,9	3,3	12,4	6,2	-	2,6
1999	1,2	0,7	1,8	5,1	3,6	-	1,5
2000	0,4	1,1	1,8	5,1	14,1	0,2	4,9
2001	1,5	1,2	1,8	3,8	5,2	0,3	2,3
2002	0,9	0,9	2,0	4,6	2,7	0,5	1,4
2003	0,6	0,6	1,2	2,0	1,9	1,0	1,2

Fuente: Bolsa de Madrid

Nuevo mercado y segundo mercado

En el ejercicio de 2003, el número de empresas que cotizó en el *Nuevo Mercado* se mantuvo en 14^s. Debido al alza en los precios de los valores tecnológicos (el índice *Ibex-NM* aumentó un 27,4%), se incrementó el valor de su capitalización hasta los 11,9 millardos de euros, lo que supo-

ne el 1,9% del total de la renta variable española. La contratación en este segmento subió un 14,1% y alcanzó los 14,3 millardos de euros, el 2,9% del total de la contratación en los mercados españoles.

Durante 2003, el *Segundo Mercado* mantuvo sus bajos niveles de actividad. El número de sociedades admitidas a fin de año era de 22, dos menos que al cierre del año anterior. A pesar de ello, la capitalización creció en un 1,5% alcanzando los 388,6 millones de euros, pero se produjo un retroceso del 25,5% en la contratación, situándose en los 13,3 millones de euros.

3.2 Los mercados de renta fija

El contexto de bajos tipos de interés a corto y largo plazo, condicionó la evolución de los mercados secundarios de renta fija en 2003. Las bajas rentabilidades de la deuda pública favorecieron a la renta fija privada, que suscitó un mayor interés entre los inversores. Así, la negociación aumentó en los bonos y obligaciones negociados en las bolsas (5,5%) y en el mercado AIAF (41,0%) mientras que en el Mercado de Deuda Pública Anotada, la contratación descendió un 2,8% (véase cuadro 3.7).

Cuadro 3.7

Contratación en los mercados organizados de renta fija

Contratación nominal en millones de euros

	2001	2002	2003	var. (%)
Mercado de deuda pública en anotaciones⁽¹⁾	1.964.678	2.310.943	2.246.881	-2,8
Bonos y obligaciones	1.899.590	2.270.847	2.157.130	-5,0
Letras del Tesoro	65.088	40.096	89.751	123,8
Bolsas⁽²⁾	57.463	71.140	75.058	5,5
Mercado electrónico	2.384	2.046	2.354	15,1
Corros	55.079	69.094	72.704	5,2
AIAF	143.733	272.470	384.089	41,0
Pagarés empresa	100.812	212.702	265.604	24,9
Bonos matador	2.001	3.458	3.107	-10,1
Cédulas hipotecarias	2.100	4.164	20.684	396,8
Obligaciones y bonos	38.820	52.146	94.694	81,6

⁽¹⁾ Incluye sólo compraventas simples al contado.

⁽²⁾ Importe efectivo.

Fuentes: Banco de España, AIAF y elaboración propia.

El rendimiento medio de los pagarés de empresa cotizados en AIAF descendió 77 puntos básicos en el caso de los pagarés a tres meses y 51 puntos básicos en los de vencimiento a 12 meses; se produjeron ligeros descensos en sus diferenciales por riesgo de crédito respecto a los repos sobre deuda pública (véase gráfico 3.9).

La rentabilidad de la deuda pública española a diez años se situó en el 4,25% al cierre de 2003, tasa que coincide con la registrada al cierre del 2002. La de la deuda a tres años se redujo en 75 puntos básicos hasta 2,25%, por lo que la pendiente de la curva aumentó significativamente. El diferencial respecto a la deuda alemana a largo plazo pasó de diez puntos básicos a cinco. La rentabilidad de la deuda privada a más de 10 años cotizada en AIAF mantuvo una rentabilidad paralela a la deuda soberana y cerró el año en el 4,95%.

⁵ Abengoa, Amper, Amadeus Global Travel Distribution, Avanzit, Puleva Biotech, Befesa Medio Ambiente, Tecnom Telecomunicaciones y Energía, Indra Sistemas, Jazztel, Natraceutical, Service Point Solutions, Telefonica Publicidad e Información, Terra Networks y Zeltia.

Gráfico 3.8

Tipo de interés de los pagarés, de los depósitos interbancarios y de las operaciones con pacto de recompra a tres meses en 2003



Gráfico 3.9

Rentabilidad de la renta fija a largo plazo en 2003. Deuda privada y pública

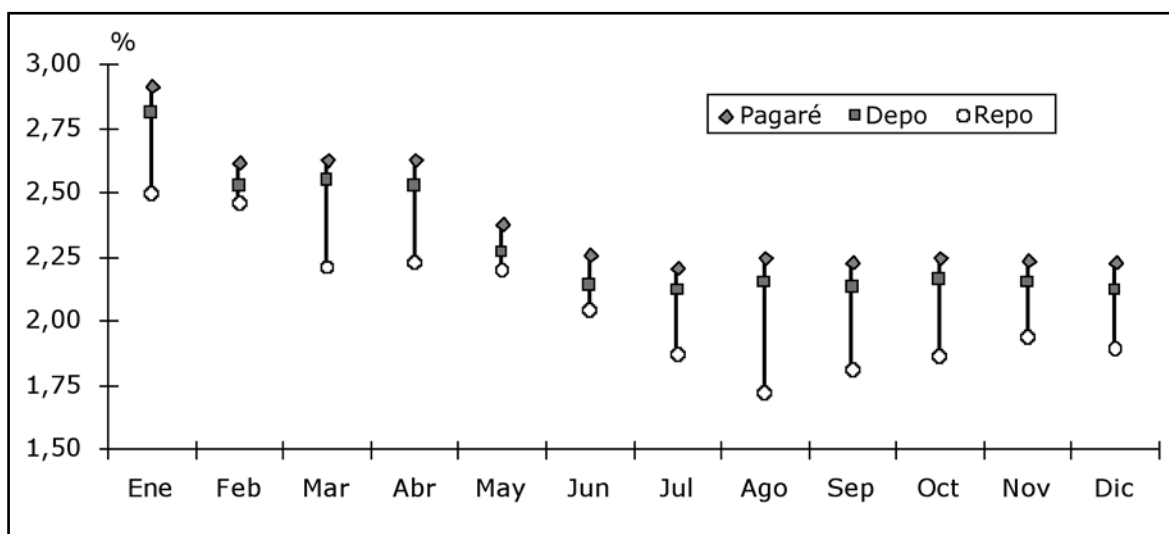
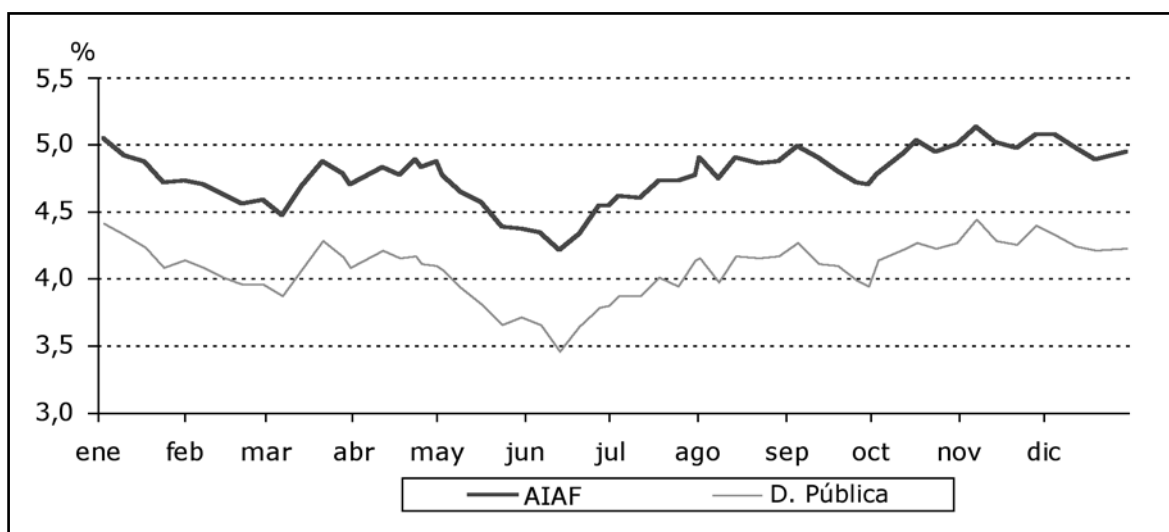

Mercado de Deuda Pública en Anotaciones

El importe negociado durante 2003 en operaciones simples al contado en el mercado de deuda anotada se situó en 2,2 billones de euros, un 2,8% menos que el año anterior⁶. Se produjo una disminución en la contratación de bonos y obligaciones (-5,0%) y un aumento de la negociación de letras del tesoro (+123,8%). La negociación por cuenta de terceros tuvo un peso del 63,7% en el total, inferior al 65,6% del año 2002.

⁶ Las operaciones con pacto de recompra alcanzaron un importe nominal de 11,2 billones de euros, lo que supone un incremento del 9,7% respecto a 2002.

Gráfico 3.10

Deuda pública. Contratación y saldo vivo. 2003

Millones de euros

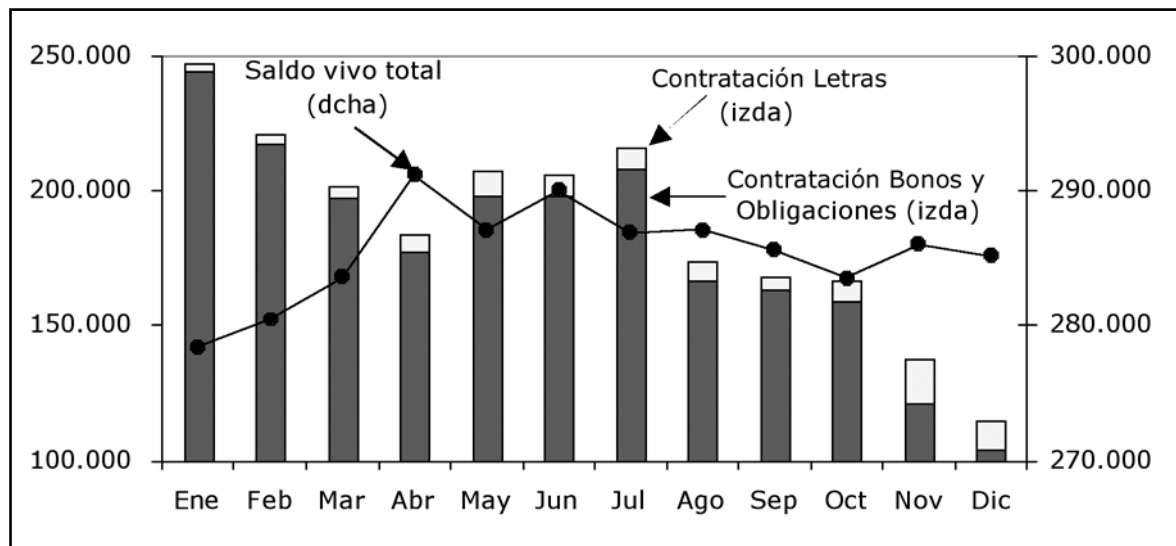
**La cámara de contrapartida central de MEFF para deuda pública**

En septiembre de 2003 Meffclear comenzó a prestar servicios de contrapartida central para las operaciones con instrumentos de renta fija por MEFF Renta Fija. Para el grupo MEFF, esta actividad no es totalmente nueva pues supone la ampliación a otros productos de los servicios de cámara de contrapartida central que viene ofreciendo desde 1989 en la negociación de futuros y opciones financieros. En el sistema financiero español no se han prestado hasta el momento estos servicios en operaciones con instrumentos diferentes de los productos derivados. Sin embargo, sí son ofrecidos desde hace varios años en el ámbito europeo por entidades de reconocido prestigio como LCH.Clearnet⁽¹⁾ o EurexClearing⁽²⁾.

La actividad principal de una cámara de contrapartida central consiste en actuar como contraparte única de los agentes participantes en operaciones sobre valores o instrumentos financieros. Esto quiere decir que cuando una operación se registra en la cámara, esta entidad actúa como vendedor frente al comprador y como comprador frente al vendedor, eliminando así el riesgo de contrapartida. Los participantes al final tienen el compromiso de liquidar su posición neta frente a la cámara.

La utilización de los servicios de la cámara de contrapartida central por las entidades financieras tiene ventajas importantes derivadas de la aportación de seguridad y de la garantía del buen fin de las operaciones realizadas. La mejora en la gestión y el control del riesgo permite a las entidades ahorrar recursos propios, al reducir el importe necesario para el cumplimiento del coeficiente de solvencia de dichas entidades. Además, elimina las líneas de crédito bilaterales entre las contrapartidas.

Meffclear ofrece servicio de contrapartida al mercado de deuda pública, tanto en operaciones simultáneas como al contado negociadas en el sistema electrónico de negociación Senaf y en otras plataformas de contratación. Las principales características se resumen en:

(i) condiciones de acceso: los participantes con responsabilidad directa son los miembros liquidadores de la cámara de contrapartida que podrán mantener cuentas propias y de clientes. Tanto a estos miembros como a los clientes se les exige ser titulares de cuenta en Iberclear y tener cuenta de tesorería en el Banco de España. El miembro liquidador, además, deberá tener unos recursos propios mínimos de 100 millones de euros y depositar una garantía general inicial en función de su actividad por cuenta propia y de terceros.

(ii) compensación de posiciones y garantías iniciales: la cámara ofrece contrapartida directa tanto a los miembros liquidadores como a los clientes, de forma que el cliente no se verá nunca afectado por un incumplimiento del miembro liquidador. No se permite la compensación entre cuentas propias y de los clientes, por lo que las garantías diarias se calculan de forma independiente para cada cuenta.

⁽¹⁾ LCH.Clearnet es la entidad de contrapartida central resultante de la fusión entre London Clearing House y Clearnet a mediados de 2003. LCH.Clearnet ofrece servicios a London Stock Exchange y Euronext.

⁽²⁾ EurexClearing ofrece servicios de contrapartida central a las operaciones realizadas en Deutsche Börse.

Mercado AIAF

El mercado de deuda privada resultó beneficiado por las reducidas rentabilidades de los títulos públicos. Así, en 2003 aumentaron tanto el número de emisores en el mercado AIAF, como el de emisiones⁷. El número de emisores al cierre del año era de 270, 42 más que en la misma fecha

Cuadro 3.8

Emisores, emisiones cotizadas y saldos vivos en AIAF al 31/12

Importes en millones de euros

Segmentos	Emisores		Emisiones		Saldos vivos				
	2002	2003	2002	2003	2002		2003		% var.
					Imp.	% total	Imp.	% total	
Pagarés ⁽¹⁾	49	58	1.459	1.504	21.114	16,6	30.282	15,4	43,4
Bonos matador	25	21	56	40	3.747	3,0	2.976	1,5	-20,6
Cédulas ⁽²⁾	8	10	22	34	22.052	17,4	41.913	21,3	90,1
Obligaciones y bonos ⁽³⁾	169	216	453	581	80.090	63,1	121.972	61,9	52,3
Total	228	270	1.990	2.159	127.003	100,0	197.142	100,0	55,2

⁽¹⁾ Incluye pagarés de empresa y pagarés titulizados.

⁽²⁾ Incluye cédulas hipotecarias y cédulas territoriales.

⁽³⁾ Incluye bonos simples, obligaciones simples, bonos de titulización hipotecaria y bonos de titulización de activos.

Gráfico 3.11

Contratación en AIAF por segmentos

Millones de euros

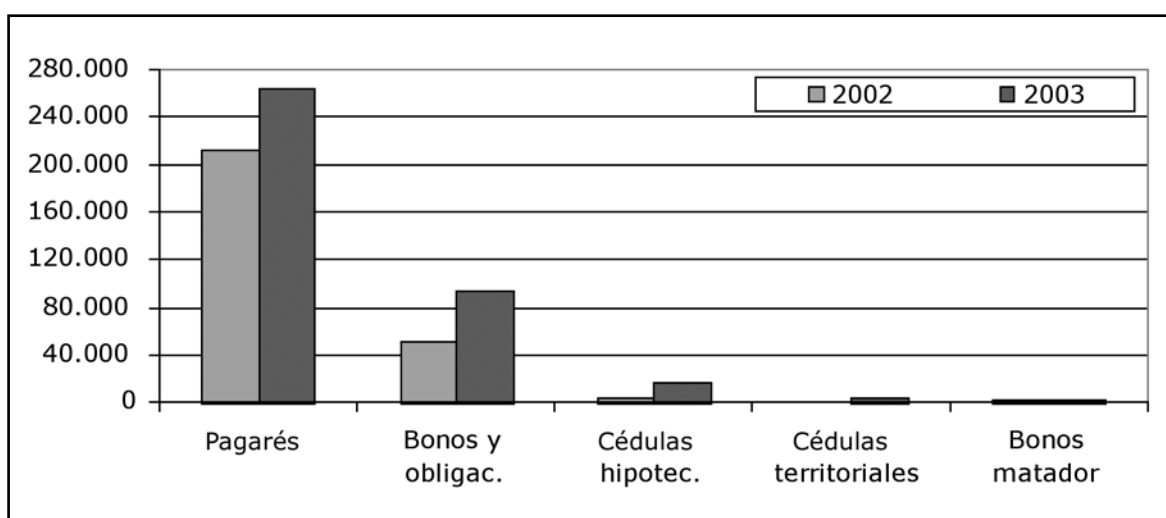

⁷ Véase capítulo 2.

del año anterior. El saldo vivo de los títulos registrados en el mercado se incrementó un 55,2%, hasta los 197,1 millardos de euros, debido al gran incremento que se produjo en los pagarés de empresa y en valores respaldados por activos (bonos de titulización, cédulas hipotecarias y cédulas territoriales).

La contratación en el mercado AIAF alcanzó 384,1 millardos de euros, un 39,5% más que el año 2002 (véase gráfico 3.11). El segmento con mayor incremento absoluto de negociación en AIAF fue el de pagarés de empresa, que alcanzó una contratación de 261,6 millardos de euros, 56 millardos más que el año anterior y que supone el 68,1% de la contratación en este mercado. El segmento de bonos de titulización de activos tuvo el mayor aumento relativo, en un 224,2%, hasta los 36,7 millardos, mientras que el de titulización hipotecaria creció en un 40,1%, hasta los 33,3 millardos. La contratación de las cédulas territoriales fue de 3,9 millardos de euros.

La negociación por cuenta de terceros superó el 85,7% de la contratación, mientras que en 2002 y en 2001 dicho porcentaje había sido del 84,7% y del 77,6% respectivamente. La negociación minorista o con terceros fue especialmente destacada en los segmentos de cédulas territoriales, cédulas hipotecarias, pagarés de empresa y bonos simples (véase anexo A.2.26).

Bolsas

En 2003 10 emisores se excluyeron de negociación de sus valores de renta fija en bolsa. No obstante se admitieron a cotización 10 nuevas emisiones y el saldo vivo también aumentó en un 14,7%, hasta los 14,5 millardos de euros. El mayor aumento, en términos absolutos, correspondió al de la deuda de las Comunidades Autónomas. Las entidades de financiación fueron las empresas que más incrementaron el saldo de su deuda, en un 239,3%.

Cuadro 3.9

Emisores, emisiones cotizadas y saldos vivos en bolsa a 31/12

Saldos vivos en millones de euros

Segmentos	Emisores		Emisiones		Saldos vivos		
	2002	2003	2002	2003	2002	2003	% var.
Sector privado	41	37	130	122	3.758	5.175	37,7
Energía y agua	3	2	8	8	55	99	80,7
Transportes y comunicaciones	5	5	14	15	877	1.070	22,0
Bancos y cajas	24	22	91	82	2.354	2.430	3,2
Entidades de financiación	3	1	5	10	397	1.347	239,3
Resto	9	7	12	7	76	230	204,0
Sector Público y Organismos internacionales	28	22	135	153	8.886	9.325	4,9
Comunidades Autónomas	3	3	43	78	3.134	6.160	96,5
Entidades estatales	2	2	33	26	274	269	-1,7
Organismos Internacionales	11	6	32	17	4.805	1.771	-63,1
Resto	12	11	27	32	673	1.124	67,0
Total	69	59	265	275	12.644	14.500	14,7

Fuentes: Banco de España, AIAF y elaboración propia.

Respecto a la contratación anual, el importe negociado de renta fija bursátil alcanzó los 73,4 millardos de euros, un 5,1% más que en 2002. La negociación se concentró especialmente en los corros de las bolsas de Barcelona y Bilbao donde se negocian los títulos de deuda pública emitidos por las respectivas CCAA, que suponen 71,5 millardos de euros.

Gráfico 3.12

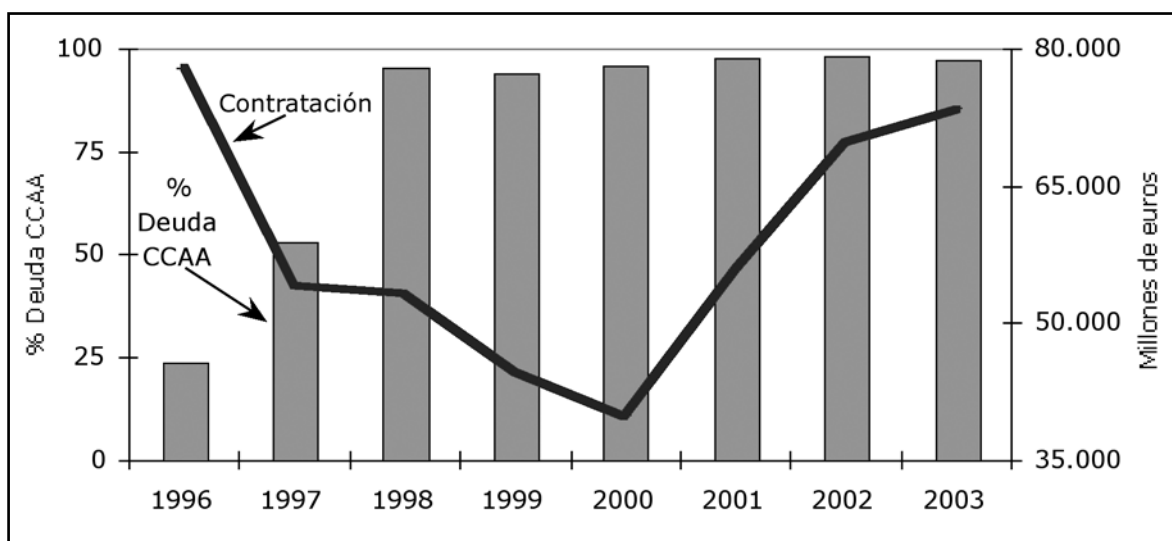
Evolución de la contratación de renta fija bursátil**3.3 Crédito al mercado y préstamo de valores**

El "crédito al mercado" en operaciones bursátiles al contado, consiste en el otorgamiento de créditos directamente relacionados con operaciones de compra o venta de valores admitidos a negociación en las bolsas de valores⁸. Las operaciones de compra a crédito descendieron un 9,6% hasta 346,1 millones de euros, mientras que las de venta se incrementaron en un 23,9%, pero se man-

Cuadro 3.10
Crédito al mercado

Importes en miles de euros

	Contratación		Saldos vivos ⁽¹⁾	
	Compras	Ventas	Compras	Ventas
1995	31.571	9.009	3.211	243
1996	115.665	15.176	9.318	1.122
1997	467.239	37.299	11.240	3.501
1998	810.770	125.392	23.668	3.588
1999	677.184	167.512	32.606	6.013
2000	1.121.315	151.422	54.687	4.400
2001	534.132	174.106	43.114	8.531
2002	382.859	161.211	31.452	7.758
2003	346.065	199.768	32.831	17.316

⁽¹⁾ Importes a fin de ejercicio.

Fuentes: Bolsa de Madrid, SCLV y CNMV.

tienen por debajo del volumen de compras. El saldo vivo aumentó ligeramente en compras y de modo significativo en ventas (véase cuadro 3.10).

El saldo del préstamo de valores canalizado a través de las bolsas de valores, a cierre del año, pasó a ser de 28,9 millardos de euros, lo que supone más del doble el año pasado⁹ (véase gráfico 3.13).

⁸ Orden ministerial de 25 de marzo de 1991 sobre sistema de crédito en operaciones bursátiles.

⁹ El saldo vivo medio del año se cifró en 19,4 millardos de euros, un 30,9% más que en 2002.

El importe contratado en la operativa de préstamo de valores en 2003 fue de 161,8 millardos, un 51,2% más que en 2002. Esta operativa permite a un inversor tomar prestadas acciones del Ibex-35 de otros inversores durante un plazo máximo de tres meses y medio. Los cedentes, a cambio, reciben un interés determinado a la vez que se ahorran las comisiones de depósito y custodia de dichos valores. Cuando los valores prestados son vendidos, el importe de dicha operación permanece como garantía en la institución mediadora del préstamo hasta que finaliza toda la operación y los títulos son devueltos.

Gráfico 3.13
Préstamo de valores

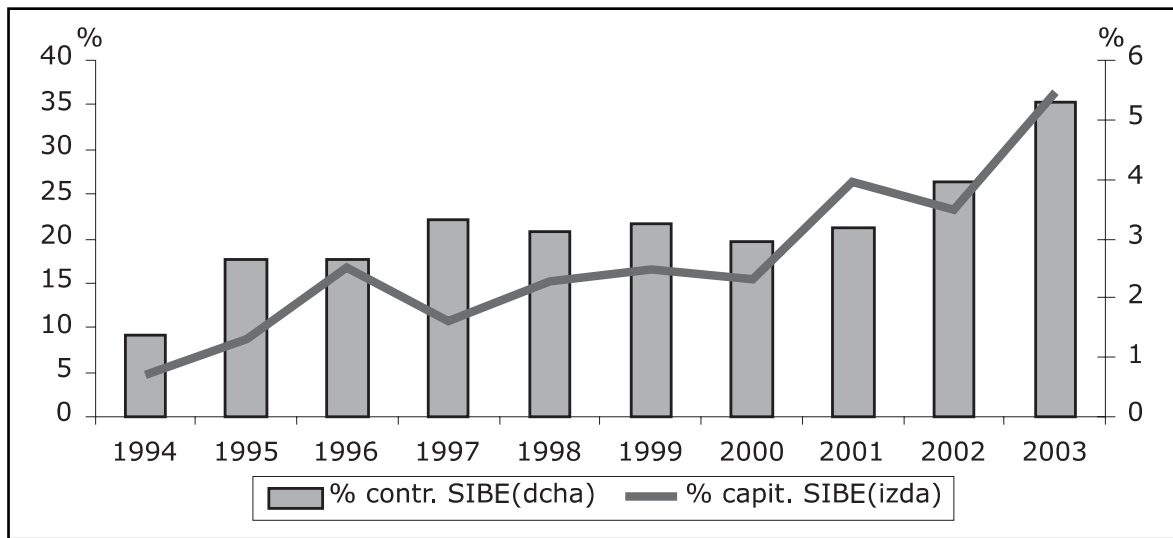

3.4 La compensación y liquidación de valores

En 2002 la Ley de Medidas de Reforma del Sistema Financiero introdujo un nuevo marco jurídico para los sistemas de compensación y liquidación de valores. En esta norma se estableció la creación de una sociedad holding que integrara las actividades del Servicio de Compensación y Liquidación de Valores y de la Central de Anotaciones de Deuda Española y prestara dichos servicios para los valores en España que cotizaran en un ámbito nacional.

El 1 de abril de 2003, Iberclear, nombre comercial de la "Sociedad de Gestión de los Sistemas de Registro, Compensación y Liquidación de valores, S.A. Unipersonal", asumió las funciones de registro, compensación y liquidación de valores de las dos sociedades precedentes, por lo que pasó a ser el depositario central de valores español. Desde septiembre de 2003, la totalidad del capital de Iberclear es propiedad de Bolsas y Mercados Españoles (BME), al intercambiar el Banco de España su participación en la sociedad de compensación y liquidación por otra en el holding de mercados.

La actividad liquidadora en renta variable experimentó un significativo aumento en 2003, impulsado por el buen comportamiento del mercado bursátil. El número de operaciones liquidadas aumentó un 4,5%, hasta los 16,2 millones, mientras que el importe total se incrementó en un 9,3% hasta los 978,3 millardos de euros.

En el ámbito de la renta fija, Iberclear realizó la liquidación de 9,8 millones de operaciones del Mercado de Deuda Pública Anotada durante 2003 y de 1,5 millones de operaciones del mercado AIAF. El valor nominal de las operaciones liquidadas fue de 81,0 millardos de euros y 3,5 millardos respectivamente.

CAPÍTULO 4

LOS MERCADOS DE PRODUCTOS DERIVADOS

4. Los mercados de productos derivados

4.1 Panorama internacional

La actividad en los mercados de productos derivados continuó creciendo en 2003 a un ritmo importante, aunque algo inferior al registrado en los dos últimos años por la menor volatilidad existente en los mercados financieros internacionales, principalmente en los bursátiles. Según los datos publicados por el Banco Internacional de Pagos de Basilea (BIS), el número total de contratos negociados en los mercados organizados del mundo superó los 8 millardos (véase cuadro 4.1), un 33% más que el año anterior, en comparación con los incrementos anuales del 37% y 47% registrados en 2002 y 2001 respectivamente. En términos de valor nominal, la contratación fue de 873,7 billones de dólares¹. En los mercados "over the counter"(OTC), el crecimiento anual de la actividad también fue significativo, e incluso superior al de años precedentes. El valor nominal de las posiciones pendientes a finales de año se situó en 195,5 billones de dólares, un 38% más que en 2002, por encima del 28% y 18% registrado en los dos últimos años (véase anexo A.3.1.b).

Cuadro 4.1
Mercados internacionales de productos derivados
Contratación total por tipo de instrumento

Millones de contratos

	2002	2003	Variación %
Futuros	2.156,4	2.836,4	31,5
Tipos de interés	1.147,9	1.573,5	37,1
Índices de valores	530,3	725,1	36,7
Divisas	42,6	58,3	36,9
Materias primas	435,6	479,5	10,1
Opciones	3.906,7	5.209,5	33,3
Tipos de interés	240,3	302,3	25,8
Índices de valores	2.235,5	3.234,3	44,7
Acciones individuales	1.366,5	1.608,0	17,7
Divisas	16,1	14,2	-11,8
Materias primas	48,3	50,7	5,0
Total	6.063,1	8.045,9	32,7

Fuente: Banco Internacional de Pagos de Basilea.

Evolución de la contratación por subyacente

El aumento de la negociación en los mercados organizados fue especialmente significativo en los futuros y opciones sobre tipos de interés, ya que creció un 35% en número de contratos y un 27% en términos de valor nominal. Este segmento acentuó así su diferencia de tamaño respecto al resto de grupos de productos derivados. Su contratación, en términos de valor nominal, representó un 90,8% del total en 2003 (véase anexo A.3.1.a).

En los productos sobre tipos de interés a corto plazo la expansión fue superior en los referidos al Euribor que en los definidos sobre el Eurodólar. Como puede apreciarse en el cuadro 4.2 y en el anexo A.3.3, el crecimiento de los futuros y opciones sobre Euribor negociados en Euronext.Liffe fue especialmente elevado, mientras que en los contratos sobre Eurodólar negociados en el mer-

¹ En estas cifras el BIS no incluye los productos derivados sobre acciones individuales y materias primas.

cado norteamericano Chicago Mercantile Exchange (CME) se produjo un pequeño aumento en el caso de los futuros y un retroceso en el caso de las opciones.

Este comportamiento puede explicarse por los siguientes factores: (i) la mayor incertidumbre sobre la evolución de los tipos de interés oficiales en la zona euro, (ii) el vigoroso crecimiento del mercado OTC de "Interest Rate Swap" (IRS) denominado en euros, que impulsó las transacciones de cobertura con futuros sobre Euribor y (iii) el trasvase de actividad hacia los mercados organizados de la zona euro desde los mercados OTC, apoyado en el uso de sistemas de contratación totalmente electrónicos en los mercados organizados de la zona euro.

El incremento de la actividad en los productos derivados sobre tipos de interés a largo plazo estuvo impulsado por los movimientos de cierta intensidad que se produjeron en el mercado subyacente a lo largo del año (véase capítulo 1, apartado 3). Como se observa en el cuadro 4.2, esta expansión fue superior en los contratos negociados en el mercado norteamericano Chicago Board of Trade (CBOT), competidor directo del mercado germano-suizo Eurex.

Cuadro 4.2
Mercados internacionales de productos derivados.
Contratación de algunos productos destacados⁽¹⁾

Miles de contratos

Subyacente	Producto ⁽²⁾	Mercado ⁽³⁾	N.º de contratos negociados		
			2002	2003	% var.
Tipo interés a corto plazo	3-m Eurodollar (f)	CME	202.081	208.771	3,3
	3-m Euribor (f)	Euronext.Liffe	105.757	137.692	30,2
	3-m Eurodollar (o)	CME	105.581	100.819	-4,5
	3-m Euribor (o)	Euronext.Liffe	33.480	57.730	72,4
Tipo interés a largo plazo	Euro-Bund (f)	Eurex	191.263	244.414	27,8
	Euro-Bobl (f)	Eurex	114.679	150.087	30,9
	10 yr T bonds (f)	CBOT	95.786	146.745	53,2
	30 yr T bonds (f)	CBOT	50.512	73.746	46,0
Índices de valores	KOSPI 200 (o)	KSE	1.889.882	2.837.725	50,2
	E-mini S&P 500 (f)	CME	115.742	161.177	39,3
	DJ EuroStoxx 50 (f)	Eurex	86.355	116.035	34,4
	CAC 40 (o)	Euronext Paris	84.343	73.668	-12,7

⁽¹⁾ Nótese que la negociación hace referencia al número de contratos. Las diferencias en el valor subyacente de éstos impiden la comparación directa entre los mercados, aunque sí es posible realizar comparaciones interanuales. ⁽²⁾ (f): futuro; (o): opción; ⁽³⁾ CBOT: Chicago Board of Trade; CME: Chicago Mercantile Exchange; Eurex: Deutsche Terminbörse (DTB) y Swiss Options & Financials Futures Exchange (SOFFEX); Euronext.Liffe: Liffe (London International Financial Futures Exchange) tras su integración en Euronext; Euronext Paris: rama francesa de Euronext; KSE: Korea Stock Exchange.

Fuentes: Futures Industry Association y "Futures and OTC World".

La contratación de productos derivados sobre renta variable también aumentó fuertemente en 2003, pese a la menor volatilidad de las bolsas. Este incremento de la negociación no se distribuyó de forma homogénea entre los diversos contratos sino que se caracterizó por las siguientes pautas (véase cuadro 4.2 y anexo A.3.3): (i) la concentración de la actividad en los contratos referidos a índices pan-europeos, concretamente el DJ EuroStoxx 50, (ii) el desplazamiento de la negociación en mercados norteamericanos hacia contratos con sistemas electrónicos (E-mini S&P 500 y E-mini Nasdaq 100), por lo tanto en detrimento de los negociados mediante los sistemas tradicionales de viva voz y (iii) el crecimiento exponencial de los productos referenciados al índice coreano KOSPI 200, principalmente las opciones.

Los futuros y opciones sobre el índice KOSPI 200 han tenido un crecimiento espectacular desde su introducción por la Korean Stock Exchange (KSE) en mayo de 1996 y julio de 1997, respectivamente. Las opciones han mostrado el mayor incremento, de forma que este contrato ha sido el más negociado a nivel mundial en los últimos años, tanto en términos de número de contratos negociados como de valor notional. El éxito de estos productos reside en dos elementos: el reducido tamaño de estos contratos en relación con los existentes en este segmento de negociación² y la elevada participación del inversor minorista (las dos terceras partes de la contratación) en este mercado, fundamentalmente a través de Internet.

En los productos derivados sobre divisas negociados en mercados organizados también aumentó fuertemente la contratación, un 23% anual considerando futuros y opciones. Esta reactivación se produjo después de un largo período de estancamiento, si bien este segmento continuó teniendo un peso reducido sobre el total contratado en mercados organizados, pues estos instrumentos se negocian fundamentalmente mediante operaciones OTC. La fuerte depreciación del dólar en 2003 impulsó la utilización de los contratos ligados al tipo de cambio del dólar respecto a las principales divisas internacionales (euro, yen, dólar canadiense, franco suizo) que se contratan de forma mayoritaria en el mercado norteamericano CME (véase anexo A.3.3).

Evolución de la contratación por mercados

El Korean Stock Exchange (KSE) continuó creciendo fuertemente en 2003, manteniéndose como mercado de mayor negociación a nivel mundial, gracias a la fuerte actividad que, como ya hemos comentado, registraron los contratos sobre índices bursátiles.

Los dos principales mercados europeos de productos derivados se mantuvieron en las primeras posiciones en el panorama internacional. Eurex continuó creciendo gracias a su liderazgo en el segmento de los productos derivados sobre tipos de interés a largo plazo y a la consolidación de su posición competitiva en el segmento de los productos referenciados a índices pan-europeos. Euronext pudo mantener los volúmenes de negocio del año anterior gracias a que la primacía de Euronext.Liffe en la negociación de los productos derivados sobre tipos de interés a corto plazo permitió compensar la caída de la actividad en los contratos sobre renta variable.

En cuanto a los mercados norteamericanos, no se produjeron cambios en las posiciones competitivas de CME y CBOT. El primero de ellos continuó centrando su actividad fundamentalmente en los contratos referenciados a los tipos de interés a corto plazo del dólar y CBOT en los referenciados a deuda pública. El mayor crecimiento de los principales mercados de derivados se produjo en el mercado electrónico International Securities Exchange (ISE) que reforzó su posición competitiva en el segmento de las opciones sobre acciones individuales en detrimento de Chicago Board Options Exchange (CBOE).

Cuadro 4.3
Mercados internacionales de productos derivados.
Contratación total⁽¹⁾

<i>Miles de contratos</i>			
	2002	2003	Variación %
KSE	1.932.750	2.899.938	50,0
Eurex	801.201	1.014.932	26,7
Euronext	689.208	693.232	0,6
CME	558.448	640.210	14,6
CBOT	343.883	454.191	32,1
CBOE	267.616	283.946	6,1
ISE	152.399	244.968	60,7
Euronext.Liffe	253.986	335.826	32,2
Euronext Paris	357.512	277.882	-22,3
OM	60.921	72.137	18,4

⁽¹⁾ Nótese que la negociación hace referencia al número de contratos. Las diferencias en el valor subyacente de éstos impiden la comparación directa entre los mercados, aunque sí es posible realizar comparaciones interanuales.

⁽²⁾ CBOE: Chicago Board Options Exchange; CBOT: Chicago Board of Trade; CME: Chicago Mercantile Exchange; Eurex: Deutsche Terminbörse (DTB) y Swiss Options & Financials Futures Exchange (SOFFEX); Euronext.Liffe: Liffe (London International Financial Futures Exchange) tras su integración en Euronext; Euronext Paris: rama francesa de Euronext; ISE: International Stock Exchange; KSE: Korea Stock Exchange; OM: Stockholm Options Market.

Fuente: Futures Industry Association y "Futures and OTC World".

² Con datos de mercado de finales de abril de 2004, el valor nominal de las opciones sobre el índice KOSPI 200 era de 10.005 dólares, claramente superior a los 113.811 dólares de las opciones sobre el índice S&P 500 negociadas en el mercado norteamericano Chicago Board Options Exchange (CBOE) o los 33.710 dólares de las opciones sobre el índice DJ Euro Stoxx 50 de Eurex. El valor nominal de los futuros sobre el índice KOSPI 200 era a dicha fecha de unos 50.025 dólares.

Competencia internacional en los mercados de futuros y opciones financieros

En 2003 se adoptaron decisiones estratégicas de relieve para los mercados de productos derivados. Los dos principales mercados europeos, Eurex y Euronext, anunciaron cada uno de ellos su intención de crear un mercado propio de derivados en Estados Unidos que compitiera directamente con los mercados radicados en Chicago, CBOT y CME, por el negocio de los contratos sobre tipos de interés denominados en dólares. El lanzamiento de estos dos nuevos mercados tuvo lugar en febrero y marzo de 2004, respectivamente.

Como puede apreciarse en el cuadro siguiente, la cuota de mercado de los mercados europeos en 2003 fue claramente superior a la que poseían en 1997. Eurex incrementó su posición competitiva fuertemente con la introducción del euro en los mercados de valores en 1999, llegando a concentrar en 2001 el 61% de la contratación de productos derivados sobre tipos de interés a largo plazo. En los dos últimos años ha retrocedido posiciones a favor de CBOT. La situación en el segmento de los productos sobre tipos de interés a corto plazo fue diferente. La posición de liderazgo se mantuvo en el mercado norteamericano desde 1997, si bien en 2003 se redujeron las diferencias entre las posiciones de CME y Euronext.Liffe.

Contratación de los principales mercados de derivados sobre tipos de interés

% s/total	Tipos de interés a l/p		Tipos de interés a c/p	
	Eurex	CBOT	Euronext. Liffe	CME
1997	14,9	41,7	30,2	48,4
1998	29,9	45,9	40,1	45,4
1999	51,6	39,9	35,7	49,8
2000	53,2	31,3	30,7	43,4
2001	61,4	29,1	31,0	52,4
2002	58,7	35,2	32,1	52,6
2003	57,3	37,3	38,3	45,3

Las decisiones estratégicas más importantes se produjeron en el ámbito de los productos sobre tipos de interés a largo plazo. En 2002, CBOT decidió abandonar el tradicional sistema de viva voz, que caracteriza a los mercados de valores norteamericanos, e introducir el sistema de negociación electrónico, utilizando la plataforma ACE de Eurex. Este elemento, junto con un contexto financiero propicio, explica su ganancia de cuota de mercado en los dos últimos años. En 2003, CBOT acordó poner fin a la alianza tecnológica con Eurex e introducir el sistema de negociación Liffe.Connect, perteneciente al grupo Euronext. Inmediatamente después, Eurex anunció sus planes de lanzar un mercado electrónico en Estados Unidos para la contratación, entre otros productos, de futuros y opciones sobre deuda pública norteamericana.

La distribución de la contratación entre los principales mercados internacionales de derivados en el futuro es una cuestión abierta, en la que la mejora de la eficiencia de los mercados será un elemento determinante. Éste ha sido precisamente el objetivo perseguido por CBOT y CME en su decisión de conectar sus servicios de compensación. Esta conexión permitirá obtener ganancias a los miembros comunes de los dos mercados, tanto de tipo operativo como de coste (reducción de requisitos de capital, depósitos en garantía, etc).

4.2. Los mercados de productos derivados en España

La contratación en los mercados españoles de productos derivados descendió de forma apreciable en 2003, acentuándose la tendencia iniciada el año anterior. La actividad en el Mercado Español de Futuros y Opciones Financieros (MEFF) continuó descendiendo, debido, especialmente a la reducción en la negociación de las opciones sobre acciones individuales derivada del contexto de menor volatilidad de los principales valores del Ibex 35. A ello se unió el desplazamiento de las operaciones hacia los mercados europeos, fundamentalmente a Eurex, que se canalizó a través de la sociedad de valores MEFF Euroservices S.V. (EuroMEFF).

En cuanto a los mercados de productos derivados sobre mercaderías, la principal novedad fue la autorización del Mercado de Futuros sobre el Aceite de Oliva (MFAO) en noviembre de 2003. Este mercado, el segundo que se constituye en España sobre materias primas, inició su actividad el 6 de febrero de 2004 con los futuros sobre aceite de oliva virgen calidad mínima lampante. Un rasgo diferenciador de este mercado es la presencia de una categoría de miembros industriales, que posibilita operar por cuenta propia a empresas no financieras³.

Cuadro 4.4
Negociación en los mercados de derivados en España

Número de contratos, salvo otra indicación

	2002	2003	Variación (%)
MEFF RF	51.060	1.371	-97,3
Futuros s/ deuda	51.060	1.371	-97,3
Opciones s/ deuda	—	—	—
Futuros y opc. s/ MIBOR	—	—	—
Futuros s/ Euribor	—	—	—
MEFF RV	27.866.867	21.746.693	-22,0
Futuros s/Ibex 35 ⁽¹⁾	3.515.016	3.227.206	-8,2
Opciones s/Ibex 35	441.745	243.844	-44,8
Futuros s/acciones	9.630.899	9.768.607	1,4
Opciones s/acciones	14.278.332	8.507.035	-40,4
Contratos S&P ⁽²⁾	875	0	-100,0
Total MEFF	27.917.927	21.748.064	-22,1
Total EuroMEFF	4.198.861	5.233.561	24,6
Futuros s/ deuda europea ⁽³⁾	2.583.383	2.879.779	11,5
Contratos s/ índices europeos ⁽⁴⁾	1.604.330	2.322.356	44,8
Otros ⁽⁵⁾	11.148	31.427	181,9
Total MEFF y EuroMEFF	32.116.788	26.981.625	-16,0
Bolsa de Madrid	1.232.351	1.609.839	30,6
Warrants ⁽⁶⁾	1.232.351	1.609.839	30,6
FC&M	0	0	—

⁽¹⁾ Incluye los futuros MINI Ibex 35 homogeneizados al tamaño del contrato de los futuros sobre Ibex 35.

⁽²⁾ Futuros y opciones S&P Europe 350 y Sectoriales (Financiero, Tecnología y Telecomunicaciones).

⁽³⁾ Incluye los futuros sobre deuda alemana (Bund, Bobl, Schatz) negociados en Eurex y los futuros sobre bono nacional a diez años negociados en Euronext París.

⁽⁴⁾ Incluye los futuros sobre los índices DAX 30, DJ EuroStoxx 50 y DJ Stoxx 50 negociados en Eurex, los futuros sobre los índices CAC 40, DJ EuroStoxx 50 y DJ Stoxx 50 negociados en Euronext París, y los futuros y opciones sobre el índice PSI 20 negociados en Euronext Lisboa.

⁽⁵⁾ Incluye los futuros sobre Euribor negociados en Euronext París y los futuros y opciones sobre acciones individuales negociados en Euronext Lisboa (Portugal Telecom. y EDP).

⁽⁶⁾ Primas negociadas, en miles de euros.

³ Para más información sobre el nuevo Mercado de Futuros sobre el Aceite de Oliva puede consultarse el recuadro del capítulo 3 del Informe Anual sobre los mercados de valores del 2002.

MEFF

Actuación estratégica

La introducción de una nueva categoría de miembros denominados Miembros Negociadores por Cuenta Propia fue una de las principales decisiones estratégicas puestas en marcha por MEFF en 2003 (véase recuadro). Otras actuaciones a destacar fueron la creación de una Cámara de Contrapartida Central para la liquidación de operaciones sobre deuda pública (MEFFClear⁴) y el acuerdo con el Mercado Mexicano de Derivados (MexDer) por el cual MEFF prestará apoyo tecnológico para el desarrollo del Mercado de Opciones en México.

Nueva categoría de miembros en MEFF

En enero de 2004, MEFF introdujo una nueva categoría de miembro, el Miembro Negociador por Cuenta Propia (MNCP). Las entidades que adquieren esta condición sólo pueden operar por cuenta propia, por lo que tienen excluida la inversión por cuenta de terceros, tanto directa como indirectamente. Las obligaciones de recursos propios suelen ser inferiores a las del resto de miembros que sí pueden invertir por cuenta de terceros. Los MNCP suelen realizar una parte importante de la contratación en los mercados de derivados internacionales y su presencia resulta fundamental para dar profundidad al mercado.

La actividad de los MNCP puede agruparse en dos modalidades. Un primer grupo opera básicamente en el día, por tanto, los miembros no suelen mantener posiciones al cierre de las sesiones (son los denominados "scalpers" o "day traders"). Un segundo tipo de miembros, menos numeroso que el anterior, centra su actividad en operaciones de arbitraje mediante la toma de posiciones con nominales elevados.

Para poder adquirir la condición de Miembro Negociador por Cuenta Propia, MEFF ha establecido un conjunto de requisitos mínimos legales, técnicos y de solvencia. Los MNCP deben adoptar una forma jurídica mercantil que les otorgue personalidad jurídica propia y capacidad de contratar autónomamente, si bien no se les exige que sean empresas de servicios de inversión ni entidades de crédito, como en el resto de tipos de miembros (negociadores, liquidadores y liquidadores custodios). Así, las exigencias de recursos propios son mucho más reducidas, ya que los MNCP deben tener un capital social mínimo de 100 mil euros⁽¹⁾. La operativa del MNCP requiere la conexión electrónica con el sistema de negociación de MEFF RV a través de un único miembro liquidador que será el que responda por él de las obligaciones contraídas.

Una vez que la entidad recibe la autorización por MEFF para actuar como MNCP⁽²⁾, éste queda obligado a remitir los estados financieros auditados, al menos una vez al año, salvo que la entidad actúe habitualmente como "scalper", en cuyo caso, dado que el importe de las garantías diarias será cero, serán válidos los estados financieros sin auditar.

⁽¹⁾ El capital social mínimo exigido a las sociedades de valores es de dos millones de euros y a las agencias de valores entre 300 y 500 mil euros. Los requisitos para los bancos y cajas de ahorros se elevan hasta los 18,03 millones de euros.

⁽²⁾ Hasta la publicación de este informe dos entidades estaban autorizadas para actuar como miembros negociadores por cuenta propia: Marquette Partners UK LTD y Timber Hill (Europe) AG.

Actividad en MEFF y EuroMEFF

La negociación total en MEFF fue de 21,7 millones de contratos, lo que supuso una caída del 22,1% anual. Así pues, se produjo un descenso superior al registrado en 2002, que fue del 9,8% anual. Como se ha comentado, aunque el descenso fue general, destacó la caída de la contratación de los productos sobre acciones individuales, que representan una parte sustancial de la negociación total de MEFF (cerca de un 85% en los últimos tres años). La negociación de opciones se redujo un 40,4% y este descenso, a diferencia del año anterior, no se vio compensado por el aumento de la contratación de los futuros sobre acciones que en 2003 se incrementó sólo muy ligeramente.

⁴ Para más información sobre MEFFClear puede consultarse recuadro en capítulo 3.

Cuadro 4.5

Actividad en MEFF renta variable: contratación

Nº de contratos

	Ibex 35		Índices europeos		Acciones	
	Futuros ⁽¹⁾	Opciones	EuroMEFF ⁽²⁾	Contratos S&P ⁽³⁾	Futuros	Opciones ⁽⁴⁾
1992	161.394	132.951	—	—	—	—
1993	624.926	193.868	—	—	—	131.800
1994	1.616.411	429.263	—	—	—	222.411
1995	1.641.892	455.868	—	—	—	766.652
1996	1.694.383	466.638	—	—	—	854.796
1997	3.534.491	743.938	—	—	—	1.345.679
1998	5.059.814	877.856	—	—	—	2.349.940
1999	5.028.458	789.707	17.216	—	—	7.020.152
2000	4.320.152	723.794	179.630	—	—	15.291.877
2001	4.206.094	537.127	617.278	13.943	7.389.886	18.505.350
2002	3.515.016	441.745	1.604.330	875	9.630.899	14.278.332
2003	3.227.206	243.844	2.322.356	0	9.768.607	8.507.035

⁽¹⁾ Incluye los futuros MINI Ibex 35, homogeneizados al tamaño del contrato de los futuros sobre Ibex 35.⁽²⁾ Incluye los contratos negociados en otros mercados a través de EuroMEFF: los futuros sobre los índices DAX 30, DJ EuroStoxx 50 y DJ Stoxx 50 negociados en Eurex, los futuros sobre los índices CAC 40, DJ EuroStoxx 50 y DJ Stoxx 50 negociados en Euronext París y los futuros y opciones sobre el índice PSI 20 negociados en Euronext Lisboa.⁽³⁾ Incluye los contratos de futuros y opciones sobre los índices Standard & Poor's europeos (S&P Europe 350 y sectoriales).⁽⁴⁾ Los datos de las opciones sobre acciones no son estrictamente comparables, debido a los cambios en el nominal de la acción subyacente de algunos contratos.

Cuadro 4.6

Actividad en MEFF renta variable: posiciones abiertas

Nº de contratos

	Ibex 35		Índices europeos		Acciones	
	Futuros ⁽¹⁾	Opciones	EuroMEFF ⁽²⁾	Contratos S&P ⁽³⁾	Futuros	Opciones ⁽⁴⁾
1992	3.383	2.512	—	—	—	—
1993	16.979	5.833	—	—	—	3.955
1994	13.847	8.941	—	—	—	17.033
1995	27.511	13.388	—	—	—	22.704
1996	27.038	28.613	—	—	—	45.435
1997	42.384	17.684	—	—	—	26.175
1998	49.770	16.398	—	—	—	267.857
1999	61.680	71.846	1.507	—	—	1.694.733
2000	55.657	45.305	8.699	—	—	3.340.690
2001	58.218	57.541	10.243	197	1.184.977	2.748.068
2002	43.773	46.270	13.398	0	1.290.911	2.209.022
2003	67.483	29.739	13.889	0	1.309.590	1.033.747

⁽¹⁾ Incluye los futuros MINI Ibex 35, homogeneizados al tamaño del contrato de los futuros sobre Ibex 35. Las posiciones abiertas a finales de 2002 y 2003 eran de 319 y 402 contratos.⁽²⁾ Las posiciones abiertas corresponden a los miembros españoles. Incluye los contratos negociados en otros mercados a través de EuroMEFF: los futuros sobre los índices DAX 30, DJ EuroStoxx 50 y DJ Stoxx 50 negociados en Eurex, los futuros sobre los índices CAC 40, DJ EuroStoxx 50 y DJ Stoxx 50 negociados en Euronext París, y los futuros y opciones sobre el índice PSI 20 negociados en Euronext Lisboa.⁽³⁾ Incluye los contratos de futuros y opciones sobre los índices Standard & Poor's europeos (S&P Europe 350 y sectoriales).⁽⁴⁾ Los datos de las opciones sobre acciones no son estrictamente comparables, debido a los cambios en el nominal de la acción subyacente de algunos contratos.

Los productos derivados sobre acciones individuales no siguieron una pauta de comportamiento común. En las opciones, el descenso de la contratación se produjo sólo en nueve de los 20 contratos existentes, entre los que se encuentran las opciones sobre los valores de

mayor capitalización bursátil. Esta circunstancia resultó determinante en el descenso de la negociación total de este segmento. La menor volatilidad de algunos de los principales valores del Ibex 35 explica el fuerte descenso de la negociación de estos productos, un 41% en los contratos sobre Telefónica y más de un 50% en los correspondientes a SCH, Repsol y BBVA (véase anexo A.3.8). En paralelo, se produjo un significativo aumento de la negociación de otros contratos de peso reducido en el total negociado. Los casos más destacables fueron los contratos de opción sobre Inditex y Sogecable que triplicaron su negociación respecto al año anterior.

En el caso de los futuros sobre acciones, el reducido incremento de su negociación se debió fundamentalmente al descenso del 10,5% anual de la contratación de los futuros sobre Telefónica.

La contratación de futuros y opciones sobre índices bursátiles por parte de los miembros españoles se incrementó un 4,2% anual, hasta 5,8 millones de contratos. Este comportamiento se encuentra en línea con la tendencia observada en los mercados internacionales de derivados. No obstante, respecto a este segmento es importante señalar que se mantuvo el desplazamiento de la contratación desde los contratos sobre el Ibex 35 hacia los contratos referidos a índices europeos, principalmente el DJ EuroStoxx 50. Así, la negociación de futuros y opciones sobre Ibex 35 de MEFF continuó descendiendo en 2003, un 12,3% en términos de número de contratos. Si se considera la contratación efectiva y se compara con la negociación efectiva en sesión del mercado continuo, se aprecia que se ha producido una progresiva reducción de esta relación (véase gráfico 4.1). Así, en 2003 este porcentaje fue de un 55%, cuando en el trienio 1997-99 había superado el 200%.

Por el contrario, la contratación de productos derivados sobre índices bursátiles europeos de otros mercados negociados a través de EuroMEFF se incrementó un 44,8%. Considerando todos los productos derivados sobre renta variable, la actividad de mediación de EuroMEFF se incrementó en un 46%, superando los 2,3 millones de contratos en 2003. Este aumento continuó siendo especialmente destacado en los contratos de Eurex y, en particular, en los futuros sobre DJ EuroStoxx 50, donde se concentra buena parte de la contratación total de estos productos (véase cuadro 4.7).

Cuadro 4.7

Productos de renta variable negociados a través de EuroMEFF*Número de contratos*

Mercado	Subyacente	Contratación		Posiciones abiertas ⁽¹⁾	
		2002	2003	2002	2003
Eurex	DAX 30 (f)	142.701	286.843	91	399
	DJ EuroStoxx 50 (f)	1.278.662	1.864.037	10.986	12.651
	DJ Stoxx 50 (f)	1.674	3.558	320	178
Total		1.423.037	2.154.438	11.397	13.228
Euronext Paris	CAC 40 (f)	151.318	154.156	186	0
	DJ EuroStoxx 50 (f)	5.788	85	15	0
	DJ Stoxx 50 (f)	0	0	0	0
Total		157.106	154.241	201	0
Euronext Lisboa	PSI 20 (f y o)	24.189	13.677	1.801	662
	Acciones ⁽²⁾ (f y o)	8.227	31.427	4.694	0
Total		32.416	45.104	6.495	662
TOTAL		1.612.557	2.353.782	18.092	13.890

⁽¹⁾ A final de período.⁽²⁾ Portugal Telecom. y EDP. (f) Contratos de futuros. (o) Contratos de opciones.

Gráfico 4.1

Porcentaje de contratación de futuros y opciones sobre Ibx 35 respecto al mercado continuo

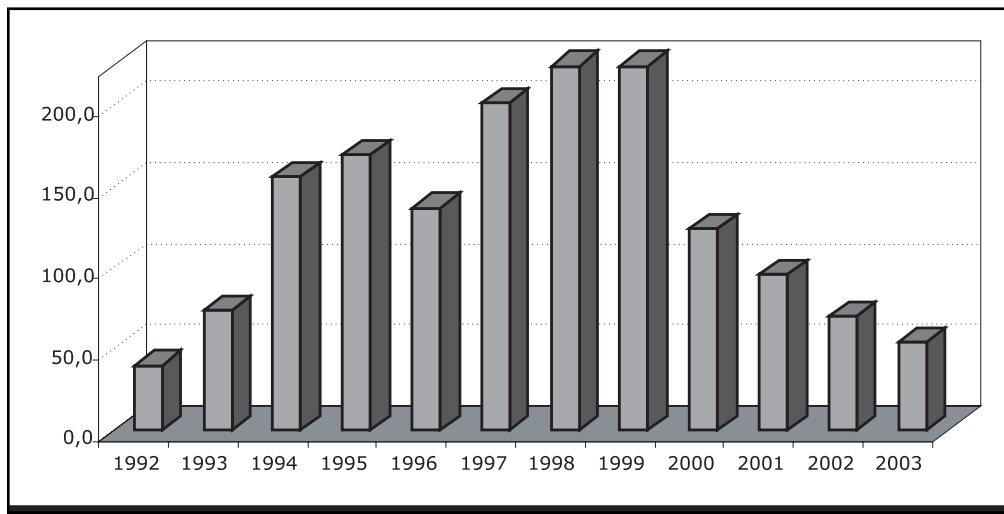

Cuadro 4.8

Actividad en MEFF renta fija. Futuros: contratación y tamaño⁽¹⁾

Número de contratos

	Contratación				Posiciones abiertas ⁽²⁾			
	Bono 5 años	Bono 10 años	Bono 30 años	DEBS ⁽³⁾	Bono 5 años	Bono 10 años	Bono 30 años	DEBS ⁽³⁾
1992	4.422	437.674	—	—	—	6.041	—	—
1993	—	2.637.441	—	—	—	50.833	—	—
1994	—	7.738.080	—	—	—	27.945	—	—
1995	—	7.714.010	—	—	—	37.219	—	—
1996	—	10.893.254	—	—	—	56.531	—	—
1997	5.140	12.455.467	—	—	150	65.865	—	—
1998	26.027	9.228.552	32.396	—	38	13.870	96	—
1999	13	3.580.215	0	10	0	10.621	0	0
2000	0	1.035.330	0	0	0	16.128	0	0
2001	—	284.642	—	—	—	3.223	—	—
2002	—	51.060	—	—	—	200	—	—
2003	—	1.371	—	—	—	10	—	—

⁽¹⁾ Datos homogeneizados al nuevo nominal de los contratos.

⁽²⁾ Al final del período.

⁽³⁾ Futuros sobre una cesta de bonos de Alemania, Francia, Italia y España.

Cuadro 4.9

Productos de renta fija negociados a través de EuroMEFF

Número de contratos

Mercado	Subyacente	Contratación		Posiciones abiertas ⁽¹⁾	
		2002	2003	2002	2003
Eurex	Bund (f)	1.776.321	1.878.692	4.551	4.763
	Bobl (f)	246.158	419.091	3.322	3.545
	Schatz (f)	560.905	581.997	5.511	6.070
Total		2.583.383	2.879.779	13.383	14.377
Euronext Paris	Euribor (f)	2.921	0	0	0
	Notionnel (f)	0	0	0	0
Total		2.921	0	0	0
TOTAL		2.586.304	2.879.779	13.383	14.377

⁽¹⁾ A final de período. (f) Contratos de futuros.

La actividad con productos derivados sobre tipos de interés de los miembros españoles se concentra desde hace tres años básicamente en los productos de Eurex negociados a través de EuroMEFF. La negociación de los futuros sobre la deuda alemana (Bund, Bobl y Schatz) se incrementó un 11,5% en 2003, hasta 2,9 millones de contratos (véase cuadro 4.9). La negociación del único contrato de MEFF con subyacente de renta fija, el futuro sobre bono nacional a diez años, se redujo de nuevo y se situó en niveles residuales (véase cuadro 4.8).

El mercado de warrants

La negociación de warrants volvió a aumentar de forma importante en 2003, después del retroceso experimentado el año anterior. El importe de las primas negociadas en el nuevo módulo de contratación electrónica, que está operativo desde noviembre de 2002, se incrementó un 30,6% anual, hasta 1,6 millardos de euros, pese a que el número e importe de las emisiones se redujo significativamente (véase apartado 2.4 del capítulo 2).

La consolidación de este segmento contrasta con el retroceso experimentado por los contratos de opciones sobre acciones individuales de MEFF, comentado en el apartado anterior. El desarrollo del mercado de warrants está relacionado con la flexibilidad de estos productos para adaptarse a las características de los inversores. Además, la nueva plataforma electrónica de negociación, ha acercado estos productos a los inversores finales al permitirles acceder de forma automática, a través de los miembros bursátiles, al libro de órdenes del mercado.

La estructura de negociación de este mercado no varió. Aunque los warrants cotizados abarcan una amplia gama de activos subyacentes, la mayor parte son de renta variable doméstica; más en concreto, de las tres empresas de mayor capitalización del mercado bursátil (Telefónica, BBVA y SCH) y del índice Ibx 35. Los warrants sobre índices bursátiles internacionales volvieron a tener un peso reducido sobre la contratación (véase anexos A.3.19 y A.3.20).

Cuadro 4.10

Contratación de warrants en la Bolsa de Madrid*

Importe en miles de euros

	TOTAL		Renta variable				Renta fija y divisas	
	Volumen	Nº	Total		Acciones		Total	
			Volumen	Nº	Volumen	Nº	Volumen	Nº
1995	1.078	4	1.078	4	0	0	0	0
1996	16.529	11	10.940	5	0	0	5.589	6
1997	150.774	67	150.734	65	72.388	51	40	2
1998	267.619	99	267.601	98	130.273	60	18	1
1999	205.383	197	201.951	188	154.871	119	3.431	9
2000	898.414	482	886.188	447	723.888	329	12.012	28
2001	1.635.964	1.092	1.622.860	1.035	1.207.676	802	12.609	45
2002	1.232.351	1.885	1.223.498	1.843	817.222	1.483	8.853	42
2003	1.609.839	1.811	1.575.053	1.733	1.094.271	1.383	34.627	66

(*) El volumen se refiere a las primas negociadas; el nº contabiliza las emisiones que registraron contratación en cada periodo.

CAPÍTULO 5

LAS INSTITUCIONES DE INVERSIÓN COLECTIVA Y LAS ENTIDADES DE CAPITAL-RIESGO

5. Las instituciones de inversión colectiva y las entidades de capital-riesgo

5.1 Panorama

Europa

Tras descender un 7% en 2002, los activos gestionados por las UCITS¹ europeas crecieron un 12,7% en 2003 y alcanzaron la cifra global de 3,7 billones de euros. El crecimiento estuvo protagonizado por los fondos con estrategias más conservadoras –bonos, obligaciones y mercado monetario- durante la primera mitad de año y por los fondos de renta variable en la segunda mitad, siguiendo la recuperación de las bolsas mundiales (ver gráfico 5.1).

El patrimonio gestionado por las IIC europeas representaba, al finalizar el cuarto trimestre de 2003, el 33,5% de los activos totales del sector a escala mundial (30,9% en 2002). Las IIC norteamericanas mantuvieron el liderazgo con el 53,1% de los activos totales gestionados (ver gráfico 5.2), si bien cedieron casi cuatro puntos de cuota de mercado.

Gráfico 5.1

Evolución del patrimonio de las UCITS en 2003: distribución por tipos

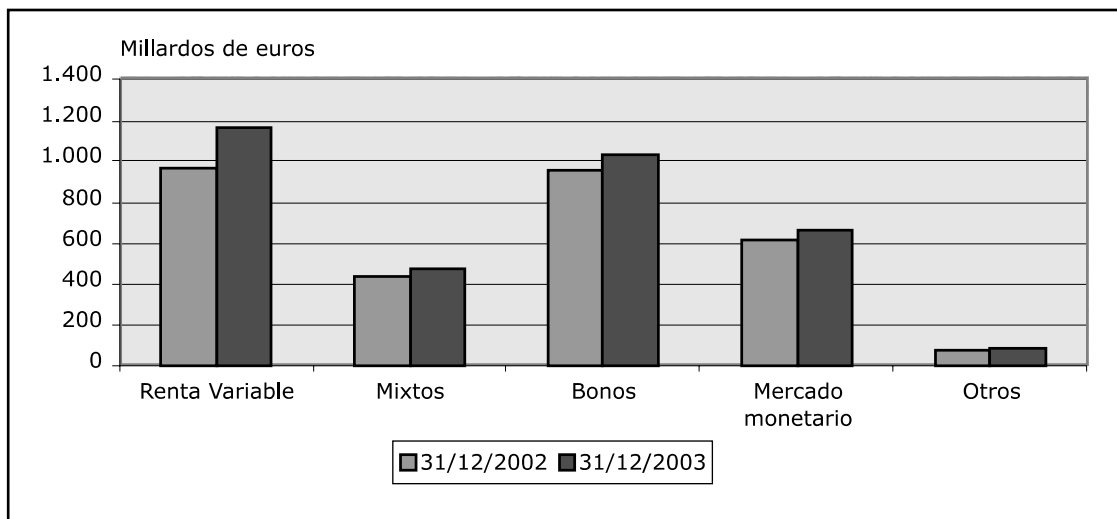

Fuente: Federación Europea de Fondos y Sociedades de Inversión (FEFSI).

Francia y Luxemburgo continuaron dominando el sector a nivel europeo e incrementaron ligeramente su cuota de mercado. También aumentó el patrimonio gestionado en el resto de los países más importantes de la Unión Europea, aunque no se produjeron cambios relevantes en sus cuotas de mercado (ver cuadro 5.1).

¹ El término UCITS engloba las instituciones de inversión colectiva de tipo abierto que invierten en valores negociables y en el mercado monetario. La Federación Europea de Fondos y Sociedades de Inversión (FEFSI) también ofrece estadísticas sobre instituciones que no tienen la consideración de UCITS, por tratarse de fondos regulados de forma nacional que no son ofrecidos al público y/o son de tipo cerrado. El volumen de activos gestionado por estas instituciones alcanzó los 1,05 billones de euros, un 9,9% más que en diciembre de 2002.

Gráfico 5.2

Activos mundiales gestionados por las UCITS: 4T03 (cuota de mercado, %)

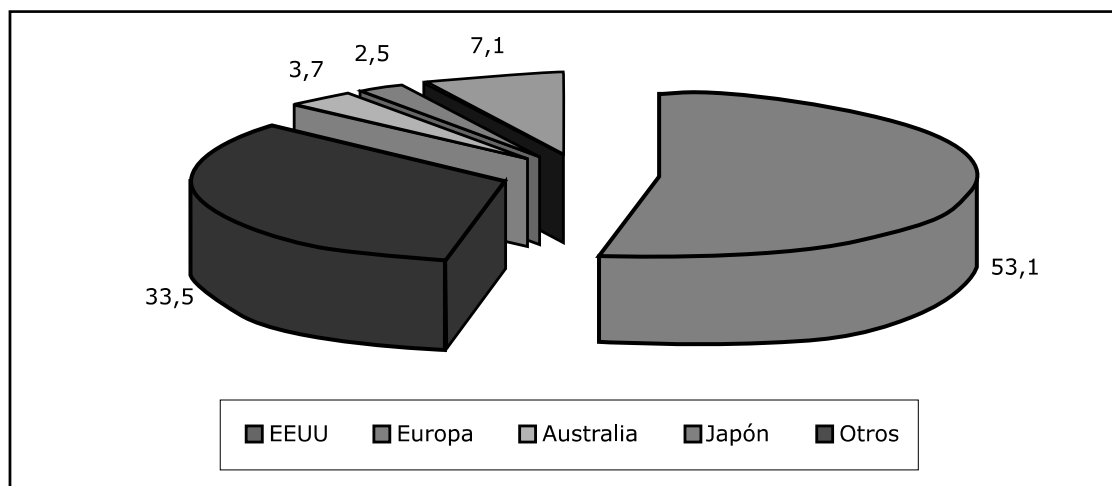

Fuente: Federación Europea de Fondos y Sociedades de Inversión (FEFSI).

Cuadro 5.1

Evolución del patrimonio de las UCITS en 2003: distribución por países

Importes en millones de euros

País	Volumen	Variación anual (%)	Cuota (%)
Francia	909.300	12,8	24,5
Luxemburgo	874.198	14,0	23,6
Italia	379.045	5,1	10,2
Reino Unido	313.953	14,0	8,5
Irlanda	285.372	19,7	7,7
Alemania	218.780	9,7	5,9
España	202.173	18,4	5,5
Resto	521.810	10,8	14,1
Total	3.704.631	12,7	100,0

Fuente: FEFSI.

España

El patrimonio total de las IIC aumentó un 20,2% en 2003 y se situó en 232,8 millardos de euros, lo que supone el 31,3% del PIB nacional. Así pues, durante el pasado año se produjo un cambio de tendencia en la evolución del patrimonio gestionado, tras la trayectoria de descenso que se venía manteniendo desde 2000². Aumentó tanto el patrimonio de los fondos como el de las sociedades. El primero alcanzó un importe de 210,6 millardos de euros, lo que supone un crecimiento del 20,5%, mientras que el segundo se situó en 22,2 millardos de euros, con un aumento del 17,4%.

Respecto a los fondos de inversión, el notable aumento del patrimonio se debió en un 79% a suscripciones netas y en un 21% a revalorizaciones de la cartera. Las categorías más conservadoras –FIAMM, garantizados de renta variable y renta fija a corto plazo- lideraron las suscripciones netas durante todo el año. En las categorías de mayor riesgo –renta variable y fondos globales-, fueron palpables las entradas de dinero durante el segundo semestre del año, al igual que las revalorizaciones, impulsadas por la favorable evolución de las bolsas.

Como se observa en el gráfico 5.3, el año 2003 supuso un punto de inflexión para el patrimonio de los FIM, después de tres años de descensos pronunciados. Su patrimonio experimentó creci-

² Ver cuadro A.4.1 del Anexo.

Cuadro 5.2

Evolución del patrimonio de los fondos de inversión en 2003: distribución por tipos*Importes en millones de euros*

Tipo	Patrimonio	Variación anual (%)	% s/patrimonio total
Renta fija	66.574	18,0	31,6
Renta fija mixta	12.398	-8,1	5,9
Renta variable mixta	10.340	-6,7	4,9
Renta variable	55.907	47,8	26,5
Resto	7.353	187,5	3,5
Total FIM	152.573	25,7	72,4
Total FIAMM	58.054	8,8	27,6
Total Fondos	210.627	20,5	100,0

Gráfico 5.3

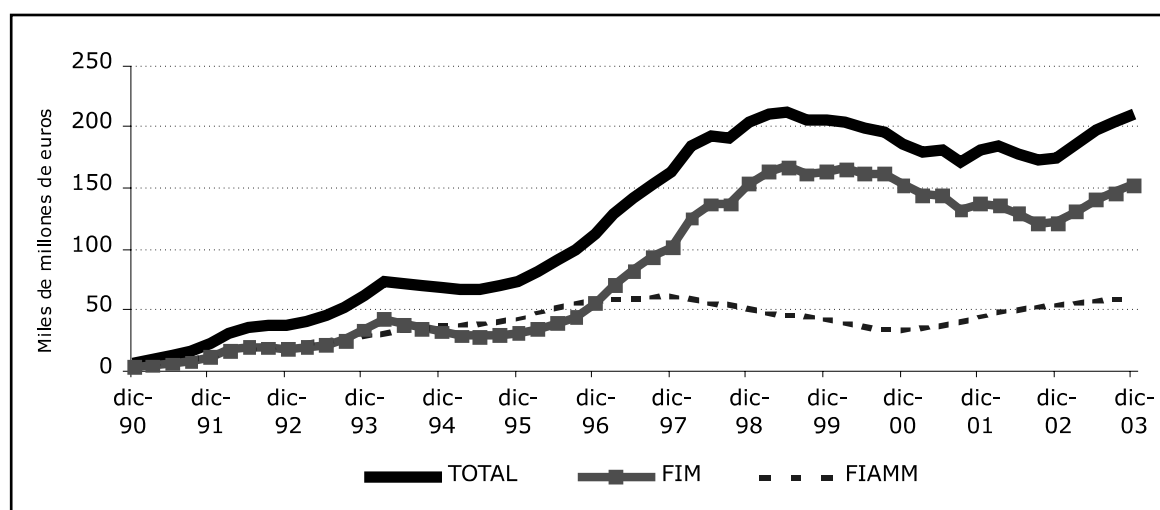
Evolución del patrimonio de los fondos de inversión

mientos importantes en los cuatro trimestres del año gracias principalmente a las suscripciones en las modalidades ya comentadas. Una parte significativa del incremento patrimonial de estos fondos provino de las elevadas inversiones de los fondos de fondos y de los fondos subordinados en participaciones de otros FIM³. En cuanto a los FIAMM, su patrimonio aumentó significativamente menos que en los dos años precedentes. El crecimiento fue perdiendo intensidad a lo largo del año. La moderación de los tipos de interés a corto plazo limitó el atractivo de estos fondos que, en el último trimestre, experimentaron salidas netas de dinero⁴.

Como se indica en el capítulo 1, el peso de los fondos de inversión en los activos financieros de las familias aumentó ligeramente y se situó en torno al 12%, aunque todavía lejos de los máximos alcanzados en 1998⁵. La mejora de las condiciones en los mercados de valores influyó positivamente en la comercialización de los fondos. Así, se desprende, por ejemplo, de la evolución de los fondos de inversión gestionados por filiales de bancos y cajas de ahorro, en comparación con los depósitos de estas entidades. Como se aprecia en el cuadro 5.3, el porcentaje de los fondos en el total patrimonial conjunto de fondos más depósitos administrados por bancos y cajas de ahorro se ha estabilizado en torno al 20% y muestra una ligera recuperación.

³ De los 32,1 millardos de euros en que aumentó el patrimonio de los FIM, casi nueve millardos correspondieron a participaciones adquiridas por fondos de fondos y fondos subordinados. Estas inversiones afectaron principalmente a los FIM de renta fija a corto plazo.

⁴ Véase anexos A.4.6 y A.4.11.

Cuadro 5.3

Relación⁽¹⁾ entre el patrimonio de los fondos⁽²⁾ y los depósitos⁽³⁾ de bancos y cajas de ahorros (%)

	Bancos	Cajas	Total
Diciembre 1995	20	11	15
Diciembre 1996	28	14	21
Diciembre 1997	35	19	27
Diciembre 1998	41	21	32
Diciembre 1999	38	19	29
Diciembre 2000	35	15	25
Diciembre 2001	31	13	22
Diciembre 2002	29	11	20
Diciembre 2003	29	13	21

⁽¹⁾ Los porcentajes representan la proporción del patrimonio de los fondos sobre la suma de éste y los depósitos.

⁽²⁾ Administrados por gestoras pertenecientes a los grupos financieros de bancos y cajas de ahorro.

⁽³⁾ Se toman las cifras totales de pasivo de otros sectores residentes en bancos y cajas. Este pasivo está formado mayoritariamente por depósitos, pero también incluye cesiones temporales de activos y valores.

Fuente: Boletín Estadístico del Banco de España y CNMV.

En cuanto a la evolución de otras instituciones de inversión colectiva, destaca el aumento del patrimonio gestionado por las sociedades de inversión (del 17,2% hasta los 22,19 millardos de euros), que se concentró nuevamente en las SIMCAV. También cabe reseñarse el fuerte incremento (superior al 40%) de los recursos gestionados por las IIC extranjeras comercializadas en España. En cuanto a los fondos de inversión inmobiliaria, el patrimonio gestionado creció más de un 34% y el número de partícipes lo hizo en un 25%, aunque el número de fondos se mantuvo invariable. La rentabilidad ofrecida por estos fondos volvió a ser significativamente superior, en promedio, a la de los fondos mobiliarios, debido al dinamismo del sector inmobiliario español.

El pasado ejercicio tuvo una especial relevancia desde el punto de vista de la regulación del sector, al aprobarse una nueva ley de IIC⁶ en sustitución de la anterior, vigente desde 1984⁷. Las principales medidas introducidas por el nuevo texto legal, cuyo desarrollo requerirá la aprobación del correspondiente reglamento, se comentan en un recuadro adjunto. Cabe destacar, asimismo, que en 2003 estuvo ya vigente el nuevo régimen fiscal de las IIC⁸, que permite diferir la tributación por el reembolso o transmisión de las inversiones en IIC cuando el importe obtenido se reinvierta en otras IIC.

Nueva Ley de Instituciones de Inversión Colectiva

La nueva Ley de Instituciones de Inversión Colectiva, que entró en vigor el 5 de febrero de 2004, persigue adaptar la regulación de estas instituciones a las nuevas necesidades de un sector caracterizado por una demanda cada vez más exigente en calidad y precio, así como por una mayor competencia entre los prestadores de servicios de gestión. Los principios básicos de la ley son:

- La liberalización de la política de inversión. Se abandona el enfoque basado en multitud de categorías legales de IIC y en la limitación de activos aptos para la inversión, introduciendo más flexibilidad y libertad a la hora de definir los perfiles inversores de las IIC.
- El reforzamiento de la protección de inversores. Con el fin de prevenir posibles conflictos de interés, se ha considerado adecuado fortalecer las obligaciones de transparencia y las normas de conducta.
- El perfeccionamiento del régimen de intervención administrativa. Se pretende mejorar la agilidad del procedimiento administrativo y reforzar la seguridad jurídica de los inversores.

⁵ Véase el apartado 2 del capítulo 1.

⁶ Ley 35/2003 de 4 de noviembre, de instituciones de inversión colectiva.

⁷ Ley 46/1984, de 26 de diciembre, reguladora de las instituciones de inversión colectiva.

⁸ Ley 46/2002, de 18 de diciembre, de reforma parcial del Impuesto sobre la Renta de las Personas Físicas.

Aunque su impacto último dependerá de manera determinante de su desarrollo reglamentario, las muchas e importantes novedades introducidas en la Ley permiten ya anticipar algunos de los cambios que necesariamente habrán de producirse. A continuación se exponen las principales novedades, agrupadas por áreas de incidencia:

- **Régimen legal.** Destacan: (i) la flexibilización del régimen regulador de la oferta de IIC, que se equipara al existente en otros países al admitirse la creación de IIC por compartimentos y la posibilidad de que se ofrezcan diferentes clases de acciones o participaciones dentro de una misma IIC, (ii) la sustitución de las clasificaciones hasta ahora vigentes en los fondos de inversión de carácter financiero por categorías exclusivamente basadas en la vocación inversora, a determinar por la CNMV, (iii) el nuevo régimen relativo a las sociedades de inversión, en el que sólo tienen cabida como IIC las sociedades de capital variable (SICAV¹), (iv) la eliminación del requisito de cotización en bolsa para estas sociedades y (v) la agilización de los trámites administrativos.
- **Régimen financiero.** La ampliación del abanico de activos en los que resulta posible materializar las inversiones de las IIC (depósitos en entidades de crédito, instrumentos del mercado monetario no cotizados y cualquier derivado sobre un activo apto) es el aspecto más relevante en este apartado. Otras novedades igualmente destacables son: (i) una mayor flexibilidad en determinados límites de inversión (inversión en otras IIC por encima del 5%, pero menos del 50%) y (ii) la posibilidad de que, al amparo de la nueva Ley, mediante el correspondiente desarrollo reglamentario, se regulen las denominadas instituciones de "gestión alternativa" (ver recuadro específico sobre este tipo IIC en este mismo capítulo).
- **Régimen de protección al inversor.** Las disposiciones más destacadas en este apartado son: (i) las relativas al régimen de información periódica, donde sobresale la obligación de incluir en el folleto simplificado y en los informes trimestrales la totalidad de los gastos del fondo o de la sociedad, (ii) la extensión a las gestoras de la obligación de contar con un departamento de atención al cliente, con la posibilidad de crear la figura del defensor del partícipe, (iii) la obligación de que las gestoras informen a los partícipes de sus decisiones en el ejercicio de los derechos políticos que corresponden a los fondos administrados por su participación en el capital de las sociedades, justificándolas, y (iv) la previsión de que se regulen los casos en los que sea obligatorio ejercer los derechos políticos mencionados (según la cuantía y la estabilidad de la participación del fondo en la sociedad).
- **Régimen de gestoras y depositarios de IIC.** Por los que respecta a las primeras, destaca la posibilidad de prestar también servicios de gestión individualizada de carteras y asesoramiento sobre inversiones. En cuanto a los depositarios, la nueva Ley de IIC exige que ostenten la condición de entidades participantes en los sistemas de compensación, liquidación y registro en los mercados en los que vayan a operar.
- **Actuación transfronteriza.** La nueva Ley incorpora al ordenamiento español las últimas modificaciones de las directivas comunitarias en materia de IIC y regula, entre otras disposiciones, el ejercicio del pasaporte europeo para las gestoras españolas que deseen prestar sus servicios en otros países de la Unión Europea y, de forma recíproca, para las gestoras de otros países miembros que deseen prestar servicios en España.

(1) Las Sociedades de Inversión Mobiliaria de Capital Fijo (SIM) dejan, por tanto, de ser consideradas como instituciones de inversión colectiva. Las antiguas sociedades de inversión mobiliaria de capital variable (SIMCAV) pasan a denominarse sociedades de inversión de capital variable (SICAV).

5.2 Fondos y sociedades de inversión mobiliaria

Fondos

Patrimonio y composición de la cartera

El crecimiento de los fondos de inversión en 2003 se concentró principalmente en los FIM. El patrimonio de estas IIC aumentó un 25,7%, al situarse en 152,6 millardos de euros, mientras que el de los FIAMM creció un 8,8%, hasta alcanzar un importe de 58,1 millardos de euros. El crecimiento

patrimonial de los fondos vino acompañado de un aumento en el número de partícipes: casi 350.000 más en los FIM⁹ y 182.000 más en los FIAMM. Al finalizar el año, el sector contaba con un total de 7,6 millones de partícipes, de los cuales el 75% correspondía a los FIM. En cuanto al número de fondos, su crecimiento fue modesto debido a las fusiones destinadas a racionalizar la oferta de las gestoras. Al cierre del ejercicio estaban registrados 2.554 fondos, 16 más que en 2002.

El aumento del patrimonio de los FIM provino en un 79% de las suscripciones netas de fondos y en un 21% de rendimientos generados por la cartera. El incremento de las suscripciones netas de fondos supone un cambio de tendencia significativo respecto a 2002, año en que las salidas de fondos se aproximaron a siete millardos de euros. La aportación positiva generada por los rendimientos netos de la cartera también contrasta con las pérdidas del año anterior, superiores a nueve millardos de euros, y responde, principalmente, a la recuperación de las bolsas desde el segundo trimestre de 2003¹⁰ (ver cuadro 5.4).

En el caso de los FIAMM, el grueso del aumento patrimonial provino igualmente de las suscripciones netas, si bien éstas fueron significativamente menos cuantiosas que en 2002. La revalorización de la cartera también fue menor que en 2002, debido a la moderación de los tipos de interés a corto plazo¹¹.

Cuadro 5.4

Descomposición de la variación patrimonial de los fondos*Importes en millones de euros*

	FIM		FIAMM	
	2002	2003	2002	2003
Variación patrimonial	-15.989,9	31.204,3	9.544,8	4.687,9
Suscripciones/reembolsos (neto)	-6.961,7	24.528,0	8.356,4	3.843,1
Rendimientos netos, de los que (*)	-9.028,2	6.676,3	1.192,3	847,5
Intereses	3.994,4	3.561,1	1.867,0	1.609,1
Variación precios de renta variable	-9.731,2	3.633,0	0,0	0,0
Variación precios de renta fija	679,9	-271,1	-143,3	-170,8
Resultado en derivados	-2.519,4	1.335,9	-9,8	-6,2
Gastos repercutidos	1.832,2	1.792,3	515,3	577,2
Beneficios brutos distribuidos	0,0	0,0	-3,9	-2,7

(*) Véase cuadros A.4.6 y A.4.11 para una mayor desagregación.

La política inversora de los fondos en 2003 se caracterizó por las siguientes pautas¹²:

- Ligero aumento del peso de la cartera exterior en el patrimonio total, tanto en FIM como en FIAMM¹³. Dentro de la cartera exterior, las nuevas inversiones se concentraron en la zona euro.
- Fuerte aumento de las inversiones en participaciones de otros fondos de inversión en el ámbito de los FIM, promovido por los fondos de fondos y los fondos subordinados. El peso de estas inversiones en el patrimonio global de los FIM experimentó un avance considerable¹⁴.
- Crecimiento del patrimonio invertido en acciones, especialmente significativo en acciones nacionales. A pesar de ello, el peso relativo de este instrumento en el patrimonio total¹⁵ descendió ligeramente.

⁹ Entre 2000 y 2002 los FIM habían perdido casi un millón de partícipes. Para mayor detalle, véase el cuadro A.4.1 del Anexo.

¹⁰ Véase anexo A.4.6.

¹¹ Véase anexo A.4.11.

¹² Véase anexos A.4.3 y A.4.9.

¹³ En los FIM, la cartera exterior pasó del 53,3% del patrimonio al 54%. En los FIAMM, dicho porcentaje aumentó en 1,4 puntos, hasta situarse en el 46,4%.

¹⁴ Las participaciones en otros fondos de inversión en el patrimonio de los FIM pasaron de suponer el 5,2% en 2002 a suponer el 13% en 2003.

¹⁵ El patrimonio de los FIM invertido en acciones aumentó el 15,1%. Sin embargo, el peso de las acciones en el patrimonio total de los FIM se redujo del 13,5% en 2002 al 12,4% en 2003.

- Incremento también del patrimonio de los FIM invertido en renta fija, gracias a las inversiones en renta fija privada nacional y en valores extranjeros denominados en euros¹⁶. No obstante, el peso de la renta fija en el patrimonio total¹⁷ experimentó un descenso significativo.
- En cuanto a los FIAMM, pérdida de peso relativo de la renta fija pública y de las adquisiciones temporales de activos y aumento moderado de la renta fija privada.

Como se aprecia en el cuadro 5.5, los fondos de inversión siguieron siendo inversores destacados en los mercados organizados nacionales. Particularmente significativa fue la participación de los fondos en los mercados nacionales de renta fija, donde el patrimonio invertido supuso el 19% del saldo vivo en deuda pública y casi el 10% del saldo vivo en renta fija privada, al cierre del ejercicio. Volvió a confirmarse, no obstante, la tendencia al descenso de estos porcentajes, que responde, fundamentalmente, a la existencia de mayores oportunidades de diversificación de la cartera de renta fija a través de la inversión exterior. En el caso específico de la renta fija privada, el espectacular crecimiento de este mercado también ha favorecido la tendencia señalada. En cuanto al mercado bursátil, el patrimonio de los fondos invertido en acciones nacionales era equivalente al 1,5% de la capitalización de las bolsas nacionales, excluidos los valores extranjeros.

En lo que se refiere a los fondos de inversión mobiliaria garantizados, cabe destacar el aumento de su patrimonio: más de un 29% en 2003. También aumentó el número de partícipes, que superó los dos millones al finalizar el año. La política inversora de estas instituciones se caracterizó por un aumento del peso de la cartera exterior (desde el 63,3% hasta el 67,9% del patrimonio), concentrado en la renta fija¹⁸. Respecto a la composición de la cartera interior, destaca el mayor peso de las adquisiciones temporales de activos, en detrimento de la inversión en bonos y obligaciones del Estado.

Cuadro 5.5

Importancia de la cartera interior de los fondos en relación al saldo vivo del mercado nacional

En %	1999	2000	2001	2002	2003
Renta variable cotizada ⁽¹⁾	3,6	2,1	1,6	1,4	1,5
Renta fija privada ⁽²⁾	25,9	16,9	14,4	10,6	9,9
Corto plazo	43,2	21,4	28,6	21,2	16,0
Largo plazo	18,4	14,8	7,8	5,2	6,4
Renta fija pública	38,0	27,2	22,0	20,1	19,2
Corto plazo	100,1	94,4	110,5	115,2	106,4
Largo plazo	22,0	13,9	8,8	6,3	5,5

⁽¹⁾ Las cifras están a valor de realización. El dato de saldo vivo corresponde a la capitalización de los valores nacionales en el SIB y corros.

⁽²⁾ En el caso de la renta fija, los importes son nominales.

Fuente: CNMV y Banco de España.⁽⁴⁾ Emisiones registradas en la CNMV.

Fuentes: B. de España y CNMV.

Rentabilidad

El año 2003 supuso un cambio de tendencia significativo para las rentabilidades de los fondos de inversión¹⁹. Todas las modalidades de fondos obtuvieron rendimientos positivos, si bien los más pronunciados se produjeron en las categorías de renta variable. Dentro de éstas, obtuvieron un mayor rendimiento los fondos con mayor presencia de renta variable nacional, como ya había sucedido en años anteriores. Las rentabilidades oscilaron entre el 10% de los fondos de Renta Variable Internacional EEUU (RVIU) y el 29% de los fondos de Renta Variable Nacional (RVN).

¹⁶ Como se aprecia en el cuadro A.4.3 del Anexo, el patrimonio invertido en deuda pública nacional disminuyó, mientras que el invertido en adquisiciones temporales creció moderadamente.

¹⁷ El peso de la renta fija en el patrimonio de los FIM pasó del 76,9% en 2002 al 69,8% en

¹⁸ Véase anexo A.4.13.

¹⁹ Véase anexo A.4.2.

Las categorías de renta fija mostraron rentabilidades positivas, pero mucho más moderadas. El descenso de los tipos de interés a corto plazo provocó un descenso de los rendimientos de los fondos que invierten en renta fija a corto plazo, que oscilaron entre el 1,5% de los FIAMM y el 1,9% de los FIM de Renta Fija a Corto Plazo (RFCP). Las categorías de renta fija de más largo plazo obtuvieron rentabilidades superiores aunque con tendencia descendente, debido al crecimiento de los tipos de interés a largo plazo durante el segundo semestre del año. Las categorías mixtas mejoraron el resultado en función de la importancia de la cartera de renta variable. Diversas modalidades internacionales²⁰ se vieron negativamente afectadas por la depreciación del dólar frente al euro.

Los rendimientos de otras categorías que fueron destino de un volumen elevado de suscripciones en 2003, como los Garantizados de Renta Variable (GRV) y los Fondos Globales (FGL), fueron relativamente modestos, aunque mejores que los del año anterior. Así, los fondos garantizados obtuvieron un 2,7% (0,4% en 2002) y los fondos globales un 5,8% (-12,4% en 2002²¹).

Gráfico 5.4
Evolución de la rentabilidad anual de los fondos de inversión
FIAMM

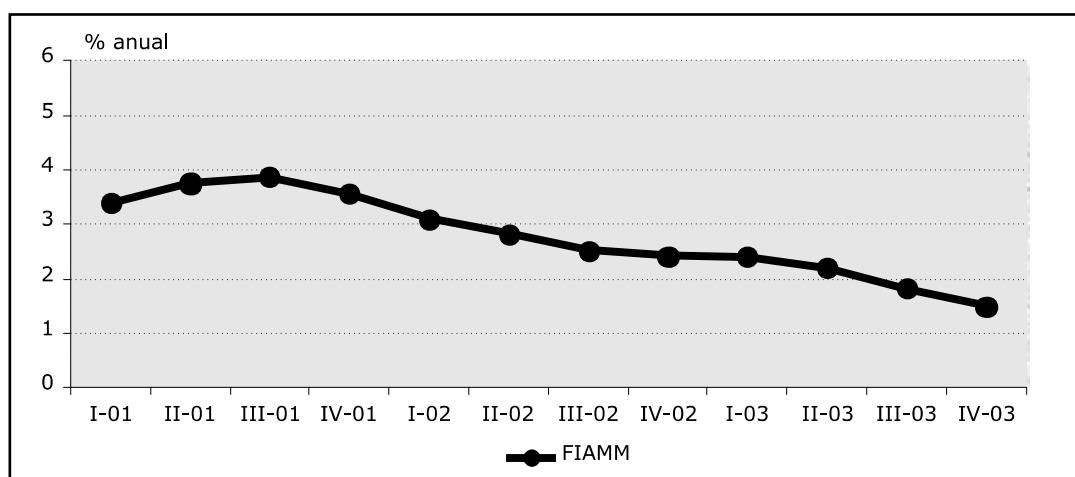

FIAMM: Fondos de Inversión en Activos del Mercado Monetario.

FIM de Renta Fija

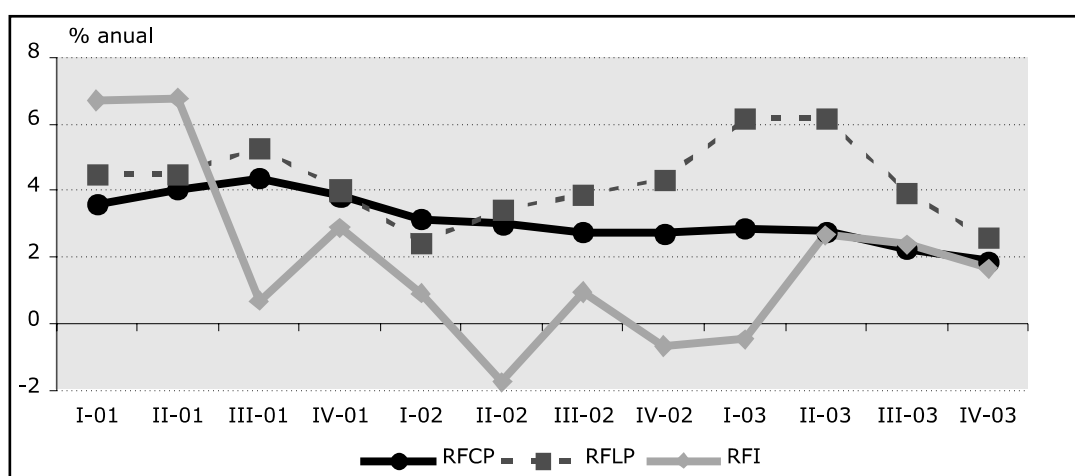

RFCP: Renta Fija a Corto Plazo. RFLP: Renta Fija a Largo Plazo. RFI: Renta Fija Internacional.

²⁰ Renta Fija Internacional (RFI), Renta Fija Mixta Internacional (RFMI), Renta Variable Mixta Internacional (RVMI).

²¹ Una parte significativa del crecimiento de los fondos globales de 2003 está asociada al desarrollo de los denominados fondos de gestión alternativa en España (ver recuadro en este mismo capítulo), que, a priori, son fondos de riesgo elevado cuyas rentabilidades pueden resultar más volátiles.

FIM de Renta Fija Mixta

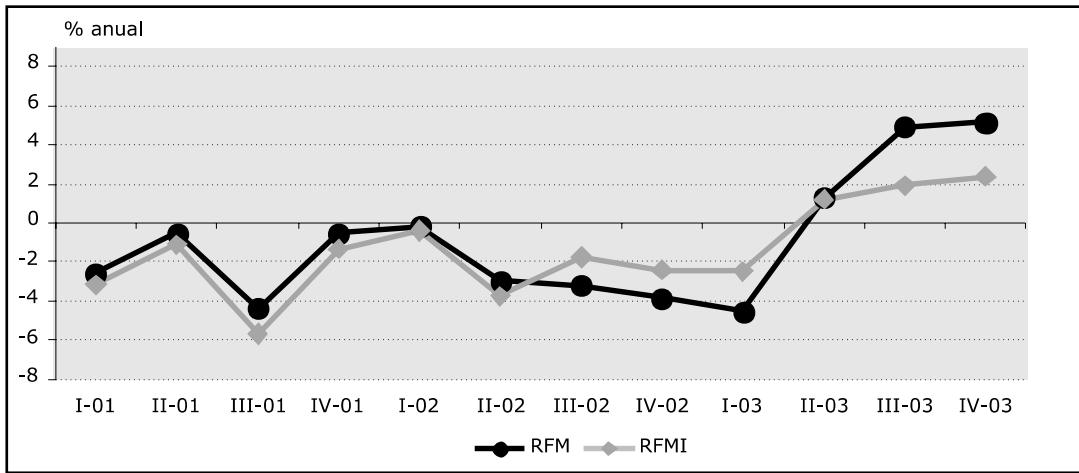

RFM: Renta Fija Mixta. RFMI: Renta Fija Mixta Internacional.

FIM de Renta Variable Mixta

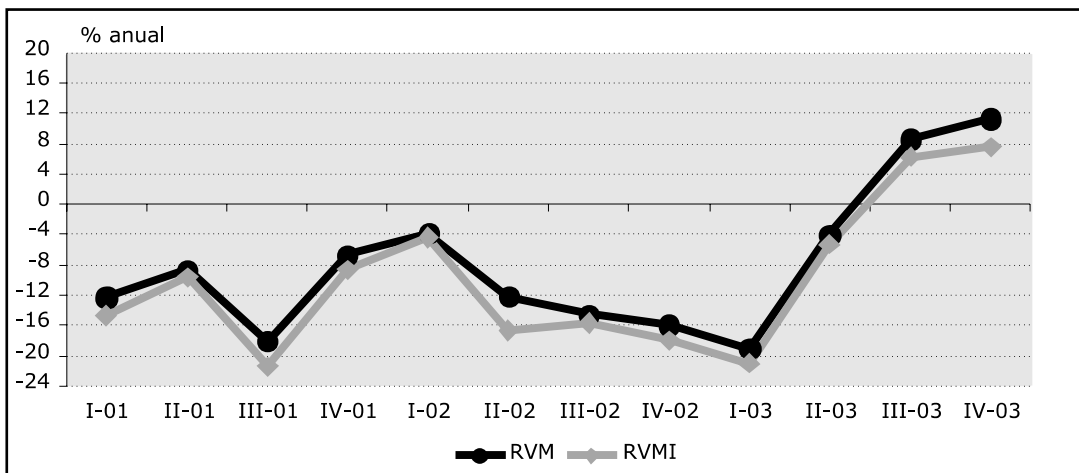

RVM: Renta Variable Mixta. RVMI: Renta Variable Mixta Internacional.

FIM de Renta Variable Nacional, Euro y Europa

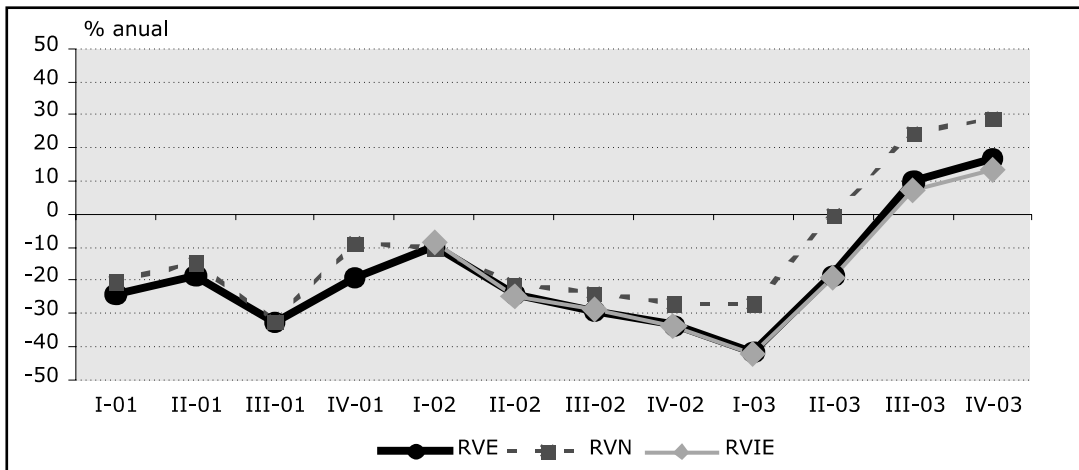

RVE: Renta Variable Euro. RVN: Renta Variable Nacional. RVIE: Renta Variable Internacional Europa.

FIM garantizados y fondos globales

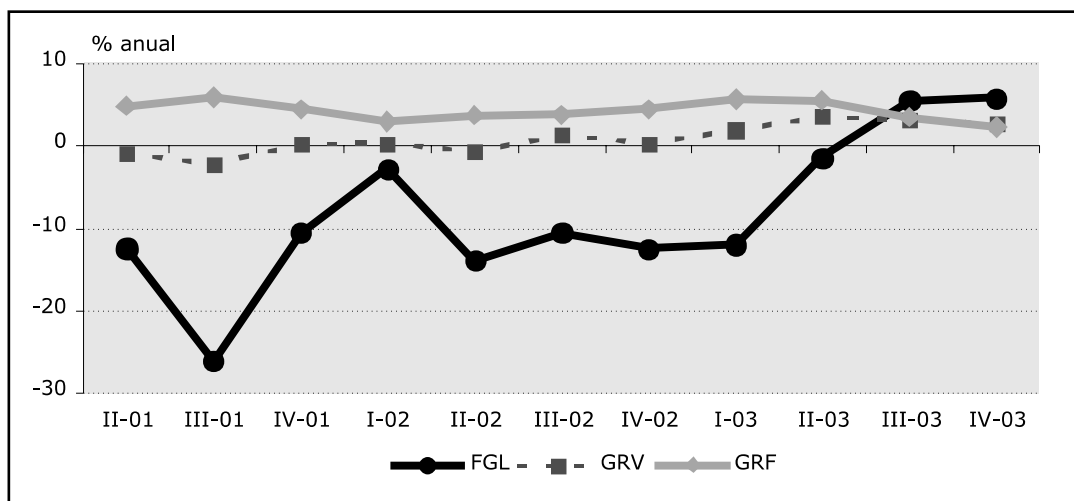

GRF: Garantizados Renta Fija. GRV: Garantizados Renta Variable. FGL: Fondos Globales.

Comisiones y otros gastos repercutidos

En los FIM, a pesar del incremento del patrimonio gestionado, los gastos repercutidos por las gestoras se cifraron en 1.792 millones de euros, frente a los 1.832 millones del año anterior. El descenso se concentró en las comisiones de gestión, que supusieron más del 90% de los gastos repercutidos. El aumento de la competencia entre gestoras, estimulado entre otros factores por el nuevo régimen fiscal de los fondos, propició un descenso de estas comisiones, que pasaron del 1,29% en 2002 al 1,19% en 2003²², en porcentaje sobre el patrimonio medio diario de los fondos.

En los FIAMM los gastos repercutidos crecieron un 12% hasta los 577 millones de euros en 2003. En porcentaje sobre el patrimonio medio diario, las comisiones de gestión disminuyeron ligeramente, desde el 0,92% en 2002 hasta el 0,90% en 2003²³. Este porcentaje parece haberse estabilizado en torno al 0,90% durante los últimos dos ejercicios, lo que contrasta con el fuerte descenso de la rentabilidad de los FIAMM durante el mismo período²⁴.

Los fondos de gestión alternativa

No existe una definición clara e inequívoca para los fondos de gestión alternativa (tradicionalmente conocidos como *hedge funds*¹), pero sí es posible enumerar algunas de las características que, en términos generales, se suelen asociar con estas instituciones:

- No suelen estar registradas y, por tanto, están sometidas a poca o ninguna regulación y supervisión.
- Persiguen rentabilidades absolutas. Tratan de obtener rendimiento con independencia de la evolución de los mercados.

²² Véase anexo A.4.6.

²³ Véase anexo A.4.11.

²⁴ A finales de 2001, la rentabilidad anual promedio de los FIAMM se situaba en el 3,56%, porcentaje que se reducía al 1,5% al cierre del 2003.

⁵ En el caso de las SICAV, el peso de la cartera exterior sobre el patrimonio total pasó del 39,1% en 2002 al 43,8% en 2003. En el caso de las SIM, este porcentaje pasó del 20,9% al 23,3%. Véase anexos A.4.15 y A.4.17 para mayor detalle.

²⁶ Véase anexo A.4.19.

²⁷ Muchas de estas instituciones están estructuradas en distintos subfondos (compartimentos).

²⁸ Organismos de Inversión Colectiva en Valores Mobiliarios.

- Utilizan un rango amplio de instrumentos financieros (apalancamiento, ventas en corto y derivados) y mercados.
- Tienen comisiones elevadas sobre el resultado de la inversión (próximas al 20%).
- El gestor suele ser inversor del propio fondo, en ocasiones con una participación elevada.
- Requieren inversiones mínimas significativas y/o no están disponibles para el público de forma general.

Aunque no existen cifras oficiales sobre el sector (las obligaciones de información de estas instituciones son escasas), diversas estimaciones indican que el crecimiento de los activos de los fondos de gestión alternativa a nivel mundial ha sido ininterrumpido, desde los 100.000 millones de dólares a principios de los noventa hasta los 700.000 millones en 2003². Las diferentes estimaciones de su rendimiento indican que también han sido superiores a los índices de referencia habituales de los mercados financieros y que, en algunos casos, han mostrado menor variabilidad³.

Estas instituciones utilizan un conjunto heterogéneo de estrategias que, de forma simplificada, se pueden dividir en: (i) "neutrales al mercado", que intentan minimizar o reducir significativamente el riesgo de mercado (casi todos los tipos de arbitraje se pueden englobar en este grupo), (ii) "dirigidas por acontecimientos del mercado", que persiguen extraer beneficio de acontecimientos concretos como fusiones o quiebras y (iii) "tendencia del mercado", que persiguen explotar la tendencia de los mercados de renta variable, fija o materias primas.

El extraordinario crecimiento del sector durante los últimos años, y las preocupaciones que se derivan del mismo en materia de crisis sistémicas (recordar el colapso de LTCM), integridad de los mercados, blanqueo de dinero y, de manera sobresaliente, en materia de protección del inversor, han impulsado una revisión parcial de su regulación en algunas jurisdicciones. Entre las materias más novedosas discutidas se incluye la posibilidad de: (i) obligar a las sociedades gestoras de estos fondos a registrarse, lo que elevaría la cantidad y la calidad de la información disponible sobre estas instituciones y (ii) dar acceso al inversor minorista a estos productos, aunque sea de forma indirecta mediante fondos de fondos, siempre que haya información adecuada sobre sus características y sus riesgos. También se hace patente la necesidad de cooperación entre autoridades supervisoras con el fin primordial de intercambiar información.

En España, se estima que cerca de 100 IIC, que cuentan con unos 130.000 partícipes y un patrimonio equivalente al 3% del sector, podrían ser consideradas como fondos de gestión alternativa. Se encuadran casi en su totalidad en la categoría de fondos globales y en muchos casos se constituyen como fondos de fondos. Este tipo de gestión está restringida por los límites a las inversiones que operan para todas las instituciones de inversión colectiva (operativa con derivados, con activos no cotizados y restricciones en materia de concentración de las inversiones), ya que no existe, por el momento, una regulación específica para este tipo de fondos ni para sus sociedades gestoras.

(1) El término *hedge fund*, que significa fondo de cobertura pero se traduce como fondo de gestión alternativa, se aplicó por primera vez en 1949 a un fondo que combinaba posiciones en valores cortas y largas con el fin de realizar una cobertura de la cartera frente a los movimientos del mercado.

(2) Algunas instituciones financieras que ofrecen datos sobre el sector son: Van Hedge Fund Advisors, Tremont Capital Management o Credit Suisse First Boston.

(3) Se debe tener en cuenta que estas estimaciones pueden estar sujetas a dos tipos de sesgos: (i) "de supervivencia", ya que en ocasiones no contienen los datos de *hedge funds* que han desaparecido y (ii) "de sector", pues, en general, son estadísticas elaboradas a partir de la información proporcionada por estas instituciones de forma voluntaria.

Sociedades de inversión

El patrimonio total gestionado por las sociedades de inversión (SIM y SIMCAV) ascendió a 22,19 millardos de euros en 2003, un 17,4% más que en 2002. La importancia relativa del patrimonio de estas entidades sobre el patrimonio total de las IIC descendió ligeramente hasta el 9,5%. La evolución de las sociedades de inversión colectiva sigue marcada por el comportamiento de las SIMCAV: su patrimonio creció desde los 16,93 millardos de euros en 2002 hasta los 20,16 en 2003, y su número de 2.646 a cerca de 2.900. En cuanto a las SIM, tanto el número de sociedades como el de accionistas decreció, si bien el patrimonio registró un moderado aumento.

Respecto a las pautas de inversión del patrimonio de estas entidades, destaca el mayor peso de la cartera exterior en el patrimonio total²⁵. El aumento de la cartera exterior se concentró en activos denominados en euros. Dentro de la cartera interior, cabe destacar, para ambos tipos de entidades, un mayor peso relativo de la inversión en acciones y participaciones en otros fondos de inversión, en detrimento de las adquisiciones temporales de activos.

5.3 Organismos de inversión colectiva extranjeros comercializados en España

El volumen total de recursos gestionados por las IIC extranjeras comercializadas en España aumentó un 40,1% hasta los 9,2 millardos de euros en 2003²⁶. Esta cifra representa el 3,9% del patrimonio total de las IIC mobiliarias nacionales, ligeramente superior al 3,4% que representaba en 2002. El aumento del volumen de inversión tuvo origen en el crecimiento tanto del patrimonio de las sociedades (32,0% hasta 7,4 millardos de euros) como del de los fondos (90,9% hasta 1,7 millardos de euros).

El número total de instituciones pasó de 218 en 2002 a 233 en 2003²⁷, concentrándose el aumento exclusivamente en los fondos. El número de inversores al finalizar el año se situó en 225.214, gracias al aumento de los mismos tanto en los fondos (13.615) como en las sociedades (10.841). Respecto al origen de las IIC extranjeras comercializadas en España, el mayor aumento en el número de OICVM²⁸ registrados se produjo en los domiciliados en Luxemburgo, Irlanda y Francia. De las 233 instituciones comercializadas en 2003, 165 (es decir, más del 70%) estaban domiciliadas en Luxemburgo.

5.4 Fondos y sociedades de inversión inmobiliaria

El patrimonio gestionado por los fondos de inversión inmobiliaria (FII) aumentó más de un 34% en 2003, hasta los 2,8 millardos de euros, y el número de partícipes de estas instituciones creció más de un 25%, hasta superar los 88.000²⁹. La evolución de este sector viene siendo ascendente desde 1995, en línea con la pujanza del sector inmobiliario.

Durante 2003 se produjeron dos inscripciones³⁰ y se tramitó la baja de otros dos FII³¹, uno de ellos como consecuencia de un proceso de fusión, con lo que el número total de entidades quedó en cinco³². El fondo resultante del mencionado proceso de fusión lidera el sector, ya que concentra el

²⁵ En el caso de las SICAV, el peso de la cartera exterior sobre el patrimonio total pasó del 39,1% en 2002 al 43,8% en 2003. En el caso de las SIM, este porcentaje pasó del 20,9% al 23,3%. Véase anexos A.4.15 y A.4.17 para mayor detalle.

²⁶ Véase anexo A.4.19.

²⁷ Muchas de estas instituciones están estructuradas en distintos subfondos (compartimentos).

²⁸ Organismos de Inversión Colectiva en Valores Mobiliarios.²⁹ Véase anexo A.4.20.

³⁰ Agrupación Fondo Inmobiliario y Madrid Patrimonio Inmobiliario FII.

³¹ Segurfondo Inmobiliario FII y SCH Inmobiliario 2 FII.

³² En enero de 2004 se produjo el registro de un nuevo fondo inmobiliario (Sabadell BS Inmobiliario, FII).

68% del patrimonio y el 78% de los partícipes de esta categoría de fondos. En cuanto a las sociedades de inversión mobiliaria, se dio de baja una de las dos entidades existentes³³. En febrero de 2004 se inscribió una nueva entidad³⁴.

El dinamismo del sector inmobiliario permitió que la rentabilidad media de estas instituciones fuera cercana al 7% en 2003, que aunque es casi un punto porcentual inferior al rendimiento obtenido durante los cuatro años precedentes, supera al registrado por todas las categorías de fondos mobiliarios, con la excepción de los de renta variable. En cuanto a las variaciones registradas en la composición del patrimonio de estas instituciones, destaca el mayor peso de la inversión en inmuebles (desde el 73,9% del patrimonio total en 2002 hasta el 80,2% en 2003), en detrimento de la cartera de valores (desde el 30,1% hasta el 22,4%). La inversión en alquiler representó el 58,6% del patrimonio, superior al 48,7% registrado en 2002³⁵.

5.5 Entidades de capital-riesgo

La mejora del escenario económico global en 2003 no se trasladó de forma inmediata a la industria del capital-riesgo ni en Estados Unidos ni en Europa, donde los capitales invertidos descendieron un 14% y un 16% respectivamente³⁶. Sin embargo, en España la industria de capital-riesgo cerró el año con un balance significativamente positivo, desmarcándose de la tendencia de las economías más importantes. El volumen de recursos captados en 2003 aumentó un 21,2% respecto a la cifra del año anterior, alcanzando los 1.042 millones de euros, y las inversiones realizadas mostraron un crecimiento del 38,1%, hasta alcanzar los 1.337 millones de euros. Estas cifras, que constituyen máximos para el sector de capital-riesgo en España, fueron impulsadas por dos grandes operaciones, que son las de mayor tamaño realizadas en España hasta ese momento³⁷. El número de entidades continuó creciendo hasta alcanzar las 100 a finales de 2003³⁸, con 6 nuevas sociedades (65 en total) y 2 nuevos fondos (35 en total).

La aportación de fondos por parte de las instituciones financieras continuó siendo la más abundante, ya que ascendió al 42,1% del total de los recursos aportados. Las empresas no financieras, con el 14,9% de los fondos (8,1% en 2002), y los inversores públicos, con un 14,2% (14,4% en 2002), fueron los siguientes proveedores más importantes. Destaca también la aportación de recursos de los fondos de pensiones extranjeros con el 8,6% del total³⁹.

Por tercer año consecutivo, las inversiones realizadas fueron superiores a los recursos captados, por lo que se realizaron con cargo a recursos pendientes de asignación. Respecto a las inversiones realizadas por las entidades, destacan las siguientes características:

- Por lo que se refiere a la fase de desarrollo de las empresas objeto de la inversión, las inversiones orientadas a empresas en expansión no sólo siguieron siendo las más voluminosas, sino que aumentaron su peso en el total, al captar el 66% de las inversiones totales⁴⁰. Las modalidades de adquisición apalancadas⁴¹ recibieron el 27,6% de las inversiones, mientras que las inversiones dirigidas a empresas en fases iniciales de desarrollo (semilla y arranque) supusieron el 4,2% del total, lo que constituye un mínimo histórico para estas empresas.

³³ Vallehermoso Patrimonio.

³⁴ BBVA Real State 2003

³⁵ Véase anexo A.4.21.

³⁶ Asociación Española de Entidades de Capital-Riesgo (ASCRI): "Informe 2004. Capital Riesgo & Private Equity en España".

³⁷ Caixa Capital Risc, SGEGR sobre la cadena de supermercados Caprabo y Advent International sobre Parques Reunidos.

³⁸ Véase anexo A.4.22.

³⁹ Véase anexo A.4.23.⁴⁰ Véase anexo A.4.24.

⁴¹ Corresponde a las modalidades MBO (*Management Buy-Out*) y MBI (*Management Buy-In*). Consiste en compras de empresas financiadas en buena parte con deuda garantizada por los propios activos de la empresa adquirida y con instrumentos con características intermedias entre recursos propios y ajenos. En la modalidad MBO, los adquirentes pertenecen al equipo directivo de la propia empresa; en la modalidad MBI los adquirentes pertenecen al equipo directivo de otra empresa distinta.

Cuadro 5.6

Características básicas de las nuevas entidades de capital-riesgo promovidas por la Ley de Capital-Riesgo: situación a 31 de diciembre de las entidades constituidas en 2003

Características	SCR ⁽¹⁾	FCR⁽²⁾	
Grupo promotor	Personas físicas	1	0
	Sector público	1	2
	Bancos	3	2
	Instituciones académicas	1	0
	Empresas no financieras	6	0
	Varios	0	0
Naturaleza	Abierta	0	0
	Cerrada	12	4
Nº de partícipes o accionistas	Unipersonales	6	2
	de 2 a 3	3	0
	de 4 a 10	2	2
	más de 10	1	0
Capital social/ patrimonio de constitución	menos de 3 millones euros	7	0
	de 3 a 12 millones euros	4	2
	más de 12 millones euros	1	2
Administración	Propia	6	0
	Propia+Gestora	6	4
Estructura	0 empleados	5	ND
	hasta 4	6	
	más de 5	1	
	nd	0	
Política de inversión: sector	Nuevas tecnologías	2	2
	Consumo	0	0
	Otros	10	2
Política de inversión: fase de maduración de la empresa	Arranque	2	1
	Arranque y expansión	3	1
	Expansión	2	2
	Todos	5	0
Política de inversión: ámbito geográfico	Lugar de origen	5	3
	España y UE	7	1
	Todos	0	0
Otros	Nueva entidad	12	4
	Transformación de SA en SCR	0	0
Total nuevas entidades	12	4	

(1) SCR: Sociedades de capital-riesgo.

(2) FCR: Fondos de capital-riesgo.

- En cuanto al destino de las inversiones según el sector, el sector de productos de consumo continúa ocupando el primer lugar con el 27,9% del volumen total invertido, seguido del sector de hostelería y ocio con el 20,3%⁴². El sector de productos y servicios industriales recibió el 11,2% del volumen total invertido⁴³.

El cuadro 5.6 describe las principales características de las entidades de capital-riesgo creadas en 2003 al amparo de la Ley de Capital-Riesgo⁴⁴, registradas en la CNMV. Se trata de 16 entidades (12 sociedades y 4 fondos) de carácter cerrado, promovidas fundamentalmente por empresas no

⁴² En 2002, el sector de ocio suponía el 9,5% de las inversiones. El fuerte aumento de este porcentaje en 2003 se debió a la operación de Advent International sobre Parques Reunidos, ya destacada en una nota a pie de página anterior.

⁴³ Véase anexo A.4.25.

⁴⁴ Ley 1/1999, de 5 de enero, reguladora de las entidades de capital-riesgo y de sus sociedades gestoras.

financieras y bancos, y con una perspectiva amplia en cuanto al sector de la inversión, la fase de maduración de la empresa y el ámbito geográfico.

Respecto a la magnitud y la composición del activo agregado de los fondos y sociedades de capital-riesgo promovidos por la Ley de Capital-Riesgo, cabe señalar las siguientes particularidades. Para ambos tipos de entidades, el activo agregado experimentó un crecimiento pronunciado en 2003. En el caso de los fondos, este aumento fue del 18,2% hasta alcanzar los 811 millones de euros, y en el caso de las sociedades del 24,1% hasta los 1.923 millones de euros. Respecto a la composición del activo, también coincide para ambos tipos de entidades el crecimiento significativo, tanto en términos absolutos como relativos, de las inversiones en valores no cotizados de empresas no financieras⁴⁵. El activo circulante, que además de las inversiones en valores no cotizados, incluye las inversiones en valores cotizados, la tesorería y otros deudores, representaba cerca del 98% del activo total para las sociedades y el 74% para los fondos.

De forma particular para los fondos, resalta el crecimiento de la cuenta de activo referente a las aportaciones pendientes de los accionistas, cuya importancia sobre el activo total se incrementó del 20,3% en 2002 al 25,7% en 2003.

⁴⁵ En el caso de los fondos, el peso de estas inversiones sobre el activo total creció desde el 32% en 2002 hasta el 38% en 2003, y desde el 57% hasta el 65% en las sociedades.

CAPÍTULO 6

LAS ENTIDADES DE VALORES Y LAS SOCIEDADES GESTORAS

6. Las entidades de valores y las sociedades gestoras

6.1 Las entidades de valores

Panorama del sector

Al cierre del pasado ejercicio el sector contaba con 105 entidades frente a las 110 que había un año antes. De estas 105 entidades, 46 eran sociedades de valores y 59 agencias de valores. El número de sociedades de valores aumentó en dos y el de agencias de valores disminuyó en siete. En lo que se refiere a las entidades miembros de bolsa, hay que señalar que también disminuyeron, pasando de 55 a 51, de las cuales, a fin de año, 37 eran sociedades y 14 agencias.

Las sociedades y las agencias de valores afrontaron un ejercicio más favorable que el precedente para el desarrollo de sus actividades. Sin embargo, la mejoría de los mercados bursátiles no se trasladó más que parcialmente a sus volúmenes de negocio, debido a la competencia de las entidades de crédito en el negocio de intermediación bursátil¹. Esta mayor presión competitiva afectó negativamente a sus ingresos, aunque el descenso fue compensado por la contención de los gastos de explotación. Con todo ello, y con la mejoría de la cuenta de "otras ganancias y pérdidas", el sector en su conjunto obtuvo un beneficio antes de impuestos de 250 millones de euros, lo que supone un aumento del 14,9% respecto a 2002. Hay que recordar que en dicho año el beneficio disminuyó un 28,5%.

El resultado agregado antes de impuestos de las sociedades de valores fue de 223 millones de euros, frente a 202 millones en 2002. Este aumento se debió a la mejoría de los resultados de las sociedades miembros, ya que las entidades no miembros registraron un descenso de sus beneficios.

Como se aprecia en el cuadro 6.1, las sociedades miembros de bolsa experimentaron un recorte notable en el margen ordinario por el comportamiento negativo de las comisiones netas, que no se vio suficientemente compensado por la significativa contención de los gastos de explotación, con lo que el margen de explotación también se redujo fuertemente. Sin embargo, la reducción de las amortizaciones y dotaciones y el aumento de "otras ganancias y pérdidas" propiciaron un aumento del 14,6% del resultado agregado antes de impuestos, que se cifró en 195,8 millones de euros frente a 170,8 del año anterior.

La fuerte subida de la partida "otras ganancias y pérdidas", normalmente de carácter residual, en la medida en que en esta ocasión es bastante determinante de la evolución positiva de los resultados agregados del sector, exige un detalle explicativo². Esta partida contiene a su vez una serie de subpartidas de muy diverso tipo. El aumento se debió en gran medida a la evolución positiva de dos de ellas: "ganancias por valoración en moneda extranjera" y "beneficios por ventas, recuperación y aplicación de provisiones de cartera permanente". La primera se concentró en una entidad (Merrill Lynch Capital Markets España, S.A. Sociedad de Valores y Bolsa) y la segunda en cuatro sociedades de valores que contribuyeron equitativamente a su aumento³, principalmente por la venta de sus participaciones en Bolsas y Mercados Españoles S.A.

¹ A este respecto hay que señalar que el volumen contratado de renta variable por las entidades de valores representaba en 1999 proporciones del 100% del total de contratación bursátil, en 2003 esta proporción fue del 86,5%, y si se circunscribe exclusivamente a la contratación mediada para sus terceros, la proporción para los mismos años habría descendido del 86,4% al 74,6%.

² El incremento de los beneficios antes impuestos de las sociedades de valores respecto al registrado en 2002, fue de unos 21 millones de euros, mientras que el aumento de la partida "otras ganancias y pérdidas" fue de más de 52 millones de euros, de los que 22 corresponden a "ganancias por valorización de la moneda extranjera".

³ Tres de ellas acrecentaron sus beneficios (Deutsche Securities, Sociedad de Valores y Bolsa, S.A., Eurosafei, Sociedad de Valores y Bolsa, S.A. E Invercaixa Valores, Sociedad de Valores, S.A.) y la otra redujo las pérdidas (Morgan Stanley, Sociedad de Valores, S.A.)

Cuadro 6.1

Cuenta de pérdidas y ganancias agregada de las sociedades de valores. Año 2003.*Importes en millones de euros*

	Total		Miembros de bolsa		No miembros de bolsa	
	Importe	Var. (%)	Importe	Var. (%)	Importe	Var. (%)
Margen financiero	47,7	-34,7	44,2	-36,3	3,6	-2,9
Beneficios netos en valores	24,0	23,6	21,8	7,7	2,2	-
Comisiones netas percibidas	495,8	-8,7	449,4	-9,0	46,4	-5,3
Margen ordinario	567,5	-10,7	515,4	-11,7	52,1	0,6
Gastos de explotación	357,0	-7,1	333,1	-8,6	23,9	18,4
Margen de explotación	210,5	-16,1	182,3	-16,9	28,2	-10,8
Amortizaciones y otras dotaciones	39,2	-18,8	38,3	19,4	1,0	20,7
Otras ganancias y pérdidas	52,2	-	51,8	-	0,4	-27,4
Resultado antes de impuestos	223,4	-10,5	195,8	14,6	27,7	-11,9
Impuesto sobre sociedades	77,0	9,2	67,6	13,7	9,5	-14,8
Resultado después de impuestos	146,4	-11,1	128,2	15,1	18,2	-10,3

Nota: los guiones que aparecen en la tabla corresponden a no significativo. En ambos casos pasaba de negativo a positivo y se produjo una mejora significativa.

En cuanto a las sociedades no miembros de bolsa, cabe señalar que el margen ordinario se mantuvo casi inalterado. El resultado agregado antes de impuestos de estas sociedades fue de 27,7 millones de euros, lo que supuso un descenso del 11,9% respecto a 2002, por el notable aumento de los gastos de explotación y de las amortizaciones.

Cuadro 6.2

Cuenta de pérdidas y ganancias agregada de las agencias de valores. Año 2003.*Importes en millones de euros*

	Total		Miembros de bolsa		No miembros de bolsa	
	Importe	Var. (%)	Importe	Var. (%)	Importe	Var. (%)
Margen financiero	6,7	2,8	2,1	-18,1	4,6	16,2
Beneficios netos en valores	1,5	396,7	1,3	299,7	0,2	121,4
Comisiones netas percibidas	135,6	-4,5	28,0	-29,0	107,7	4,9
Margen ordinario	143,9	-2,8	31,4	-25,8	112,5	6,4
Gastos de explotación	127,4	-19,7	25,3	-37,6	102,1	-13,5
Margen de explotación	16,4	-	6,1	250,6	10,4	183,8
Amortizaciones y otras dotaciones	6,3	-30,6	1,0	-69,9	5,3	-9,2
Otras ganancias y pérdidas	16,0	-53,8	0,9	-48,3	15,2	-54,0
Resultado antes de impuestos	26,2	74,4	6,0	2.977,8	20,2	36,4
Impuesto sobre sociedades	10,3	-5,3	2,1	86,5	8,2	-15,6
Resultado después de impuestos	15,9	282,7	3,9	-	12,0	136,9

Nota: los guiones que aparecen en la tabla corresponden a no significativo. En ambos casos pasaba de negativo a positivo y se produjo una mejora significativa.

El resultado antes de impuestos de las agencias de valores fue de 26 millones de euros (cuadro 6.2), lo que supuso un aumento del 74,4% respecto al ejercicio precedente. También en este caso se produjo una evolución distinta entre las entidades miembros de bolsa y las entidades no miembros, ya que las primeras experimentaron un significativo recorte en sus ingresos ordinarios, por disminución de las comisiones, mientras que las segundas aumentaron su importe respecto al año anterior. En ambos casos, efectuaron un sustancial recorte de gastos.

En cuanto al resultado agregado antes de impuestos, tanto unas como otras vieron mejorar sus beneficios: en el caso de las agencias miembros de bolsa, aquel pasó de ser inferior a 0,2 millones de euros a alcanzar casi 6 millones, mientras que el de las agencias no miembros de bolsa aumentó desde 14,8 millones de euros a 20,2 millones.

Los gráficos 6.1 y 6.2 muestran la evolución anual de los ROE antes y después de impuestos para las entidades, distinguiendo entre sociedades y agencias, y dentro de cada tipo, entre miembros y no miembros de bolsa.

Gráfico 6.1

Resultado y ROE antes de impuestos de las sociedades de valores



Gráfico 6.2

Resultado y ROE después de impuestos de las agencias de valores

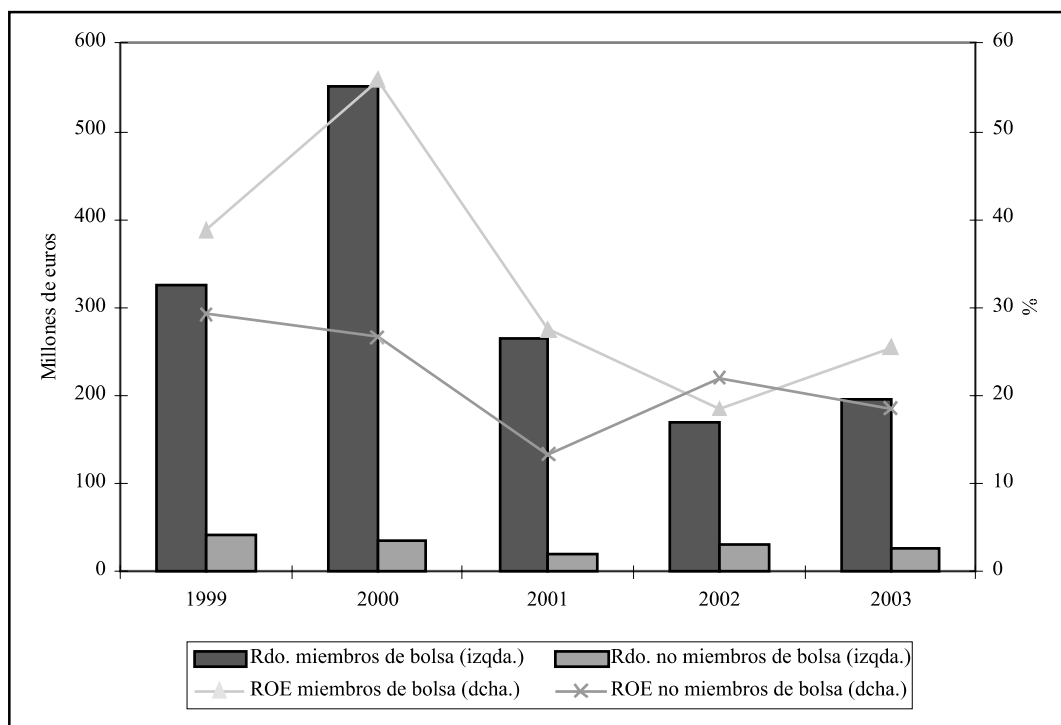
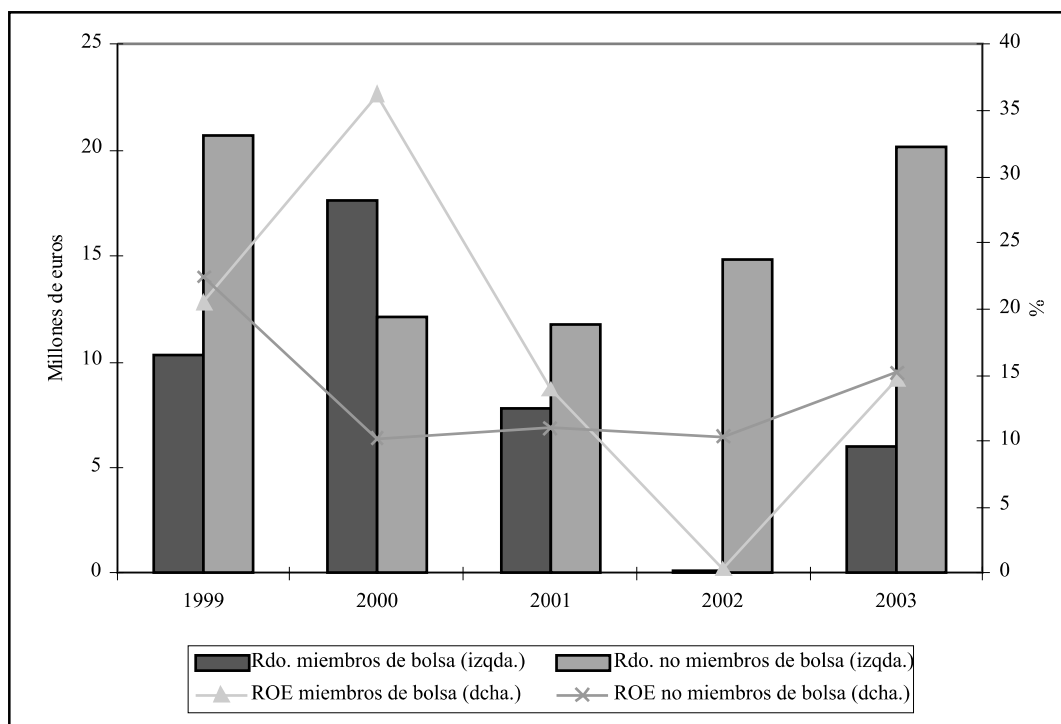

El ROE medio antes de impuestos de las entidades de valores en su conjunto aumentó significativamente, al pasar del 17% al 23%. Esta mejora se debe, por un lado al menor número de entidades con pérdidas (en su mayor parte agencias de valores no miembros de bolsa) que han pasado de representar un tercio del total en 2002 a algo menos de la cuarta parte en 2003 y, por otro lado, al considerable aumento de las entidades con ROE superior al 30%, cuyo peso en el total se ha duplicado desde el 11% al 22%.

En línea con la evolución de los resultados, el ROE aumentó en las sociedades de valores miembros de bolsa y en las agencias de valores, miembros o no, considerándolas de forma agregada. Mientras que el ROE de las sociedades de valores no miembros de bolsa se redujo en 2003.

En el caso de las sociedades de valores el ratio pasó de 19% a 24%, disminuyendo el número de sociedades con pérdidas (de ocho a cinco). En cuanto a las agencias de valores, el ROE medio se duplicó desde el 7,5% al 15%, con una disminución del número de agencias con pérdidas que, de todas formas, permaneció elevado (pasó de 28 a 22). El detalle de la distribución del número de sociedades y agencias de valores por intervalos de ROE, distinguiendo entre miembros y no miembros del mercado, se puede observar en los Anexos A.5.6.1 y A.5.6.2.

En un contexto de aumento moderado de los beneficios, pero todavía con un número significativo de entidades con pérdidas, en 2003 prosiguió el descenso del margen de cobertura de los recursos propios que, para el conjunto de entidades, se viene registrando en los últimos años. Esto se explica fundamentalmente por el comportamiento de las sociedades de valores miembros de bolsa, que están ajustando su capital a los requisitos legales recogidos en la Directiva de adecuación del capital⁴.

No obstante, hay que destacar que el sector ha mantenido durante 2003 un significativo exceso de cobertura de recursos propios, como puede comprobarse en el anexo A.5.7, en el que se observa que el margen o exceso de cobertura de los recursos computables del sector respecto a los recursos propios exigidos a efectos del coeficiente de solvencia se cifró en un 472% para las sociedades de valores y en un 192% para las agencias de valores, en promedio. El 98% de las sociedades y el 73% de las agencias presentaban un margen de cobertura superior al 100%, frente al 91% y 64%, respectivamente, del ejercicio precedente.

Durante el ejercicio 2003 la estructura accionarial y de control del sector se modificó sustancialmente, destacando la pérdida de peso de las entidades no residentes. En el caso de las sociedades de valores, aumentó el peso de las participadas por entidades financieras españolas (bancos y cajas de ahorro) en detrimento de las participadas por no residentes. Al cierre del ejercicio, el 38% del capital de las sociedades de valores pertenecía a no residentes, el 46% a entidades financieras residentes y el resto a otras personas o entidades residentes.

En el caso de las agencias de valores, aumentó el peso de las participadas por entidades no financieras españolas, reduciéndose el de las entidades financieras nacionales y el de las entidades no residentes. A fin de año, el 18% del capital de las agencias de valores pertenecía a no residentes, el 27% a entidades financieras residentes y el 55% a otras personas o entidades residentes.

Actividad por cuenta ajena

Los ingresos en concepto de comisiones por servicios de las entidades de valores alcanzaron los 831 millones de euros durante 2003, lo que supuso una disminución del 2,5% respecto a 2002⁵. El 80% de esta suma correspondió a las sociedades de valores y el 20% restante a las agencias. La reducción mayor, tanto en términos absolutos como relativos, se produjo en el concepto de tramitación y ejecución de órdenes que, pese a ello, continuó siendo la principal fuente de ingresos, aunque su peso en el total pasó del 63% al 56%.

⁴ Directiva 31/98: Directiva 98/31/CE del Parlamento Europeo y del Consejo de 22 de junio de 1998 por la que se modifica la Directiva 93/6/CEE del Consejo sobre la adecuación del capital de las empresas de inversión y las entidades de crédito.

⁵ Desde que en 1992 se liberalizaron las comisiones, año a año han ido descendiendo. En el gráfico 6.3 se puede observar esta evolución durante la última década.

Cuadro 6.3

Comisiones brutas percibidas por las entidades de valores*Importes en millones de euros*

	1999	2000	2001	2002	2003
Tramitación y ejecución de órdenes	699,3	838,4	640,4	533,9	467,8
Suscripción y reembolso en IIC	138,5	157,7	138,3	121,2	116,5
Colocación y aseguramiento en emisiones	112,9	147,9	55,0	49,3	91,9
Asesoramiento y diseño de operaciones	38,5	38,8	15,2	18,7	34,7
Gestión de carteras y depósito de valores	33,3	32,7	35,1	32,5	34,6
Otras	109,4	103,7	108,6	95,9	85,2
Total	1.131,9	1.319,1	992,6	851,5	830,6
Sociedades de valores (%)	79,4	83,4	80,5	78,4	80,2
Agencias de valores (%)	20,6	16,6	19,5	21,6	19,8

Los ingresos brutos por tramitación y ejecución de órdenes cayeron un 12%, ya que el aumento moderado de los volúmenes mediados no fue suficiente para compensar la disminución de los corretajes aplicados que se produjo en el ejercicio.

El volumen mediado por el sector en renta variable pasó de 717 millardos de euros en 2002 a 739 millardos en 2003, de los que 739 millardos correspondieron a operaciones realizadas en las bolsas nacionales. Los ingresos intermediación de renta variable ascendieron a 331 millones de euros, de los que 289 correspondieron a operaciones en la bolsa española. En cuanto a los corretajes, hay que señalar que el tipo efectivo medio de los aplicados en las bolsas nacionales pasó del 0,47 por mil en 2002 al 0,39 por mil en 2003.

En el caso de la renta fija, el volumen mediado por las entidades de valores por cuenta de terceros aumentó considerablemente, un 88%, y determinó que el volumen negociado ascendiese a 16,3 millardos de euros, concentrándose más del 99% en deuda pública. A pesar del crecimiento

Gráfico 6.3

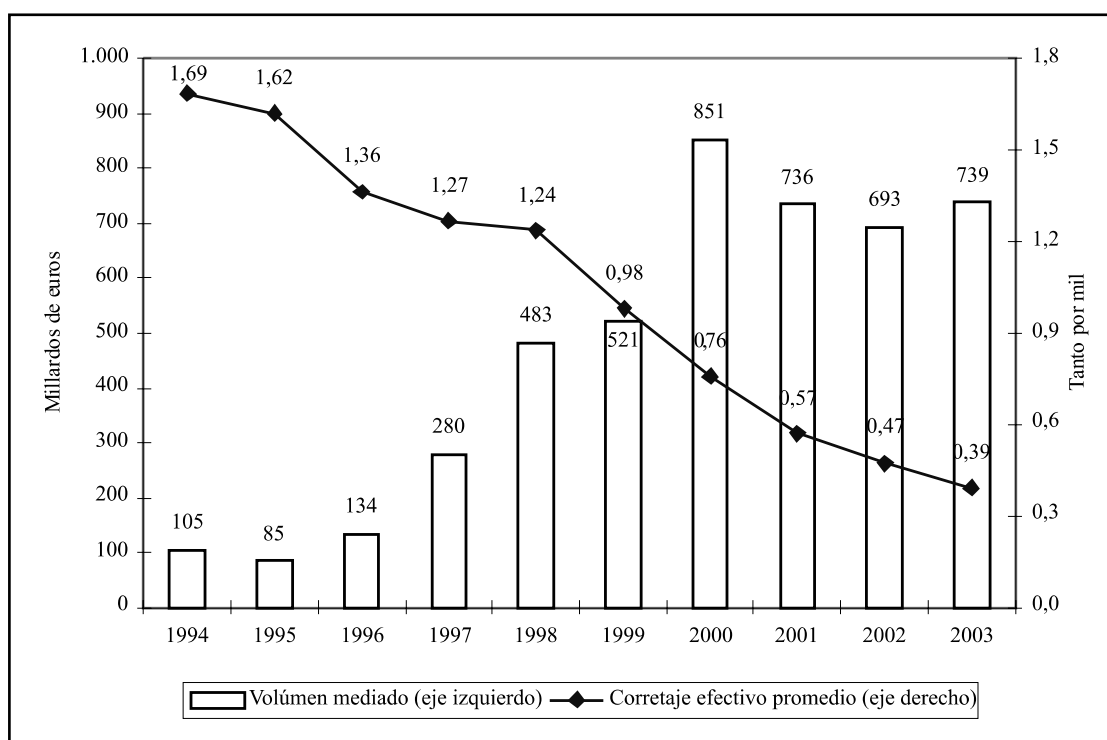
Entidades de valores: mediación en renta variable cotizada en las bolsas nacionales. Volúmenes y corretaje

de los volúmenes, los ingresos brutos por comisiones derivadas de esta actividad disminuyeron un 12% respecto al año anterior y se situaron en 47,9 millones de euros.

En cuanto a la actividad en derivados, el valor nominal de los contratos mediados ascendió a 3,7 millardos de euros, con un aumento del 5,6% respecto a 2002. Los ingresos brutos procedentes de comisiones percibidas por este concepto disminuyeron un 13%, y se cifraron en 89 millardos de euros. Cabe destacar en este segmento el peso de la mediación en mercados extranjeros, que supuso el 53% del volumen negociado y el 28% de las comisiones brutas.

Respecto a las demás actividades por servicios, la de comercialización de IIC (suscripciones y reembolsos) fue la más importante en términos de ingresos brutos ya que proporcionó a las entidades un total de 116 millones de euros en 2003, lo que supuso un descenso del 3,9% en relación al ejercicio precedente. Por el contrario, los ingresos por colocación y aseguramiento de emisiones registraron un mayor aumento (86%), así como también ocurrió en el caso de asesoramiento y diseño de operaciones (86%) y, en menor medida, en la gestión de carteras y depósito de valores (7%). Para el resto de los servicios, los ingresos brutos disminuyeron, en conjunto, un 11%. La evolución de las comisiones percibidas con un mayor desglose se presenta en el anexo A.5.10.

Actividad por cuenta propia

Los ingresos netos derivados de la actividad por cuenta propia de las entidades de valores descendieron un 12% respecto a 2002. El importe total neto (margen financiero más beneficios netos de la cartera de negociación menos dotaciones por posiciones en derivados) fue de 70 millones de euros.

El margen financiero del sector fue de 54 millones de euros y registró una disminución de un 32% respecto al de 2002. Su distribución, por grandes partidas, fue la siguiente: el 50% de los ingresos netos provino de rendimientos (intereses y dividendos) de la cartera de valores y el 25% del margen de cesiones y adquisiciones de activos. Ambas partidas experimentaron retrocesos respecto al año anterior del 17% y del 26%, respectivamente. El descenso del margen financiero se debió, fundamentalmente, a la disminución de los ingresos netos por rendimientos de la renta variable nacional, cesiones y adquisiciones temporales de activos y otras operaciones de diverso tipo, ya que los rendimientos de las carteras de renta fija y de renta variable exterior mejoraron respecto al año anterior. Tras tres años consecutivos de descensos, los ingresos netos provenientes de la cartera de negociación experimentaron un sustancial aumento en 2003, al cifrarse en 25,5 millones de euros, frente a 18,9 millones en 2002. Este aumento se explica por el fuerte incremento de los resultados principalmente en renta variable, que pasaron de unas pérdidas de 93 millones de euros a

Cuadro 6.4

Resultados de las entidades de valores en la negociación por cuenta propia

Importes en millones de euros

	1999	2000	2001	2002	2003
Activos monetarios y renta fija	2,9	-3,5	9,9	17,0	18,0
Renta variable	250,8	-220,5	-145,9	-93,3	78,6
Derivados	-177,2	292,9	185,5	96,2	-70,5
Otras operaciones	26,3	0,4	0,8	-1,0	-0,5
Total	102,8	69,3	50,3	18,9	25,5
<i>Pro memoria: volúmenes negociados por cuenta propia (millardos de euros)</i>					
Activos monetarios y renta fija	423,5	372,8	297,0	263,6	244,2
Renta variable	70,5	123,0	134,7	136,0	128,9
Derivados	339,1	196,9	192,6	183,5	72,2
Total	833,1	692,7	624,3	583,1	445,2

(1) Los porcentajes representan la proporción del patrimonio de los fondos sobre la suma de éste y los depósitos.

(2) Administrados por gestoras pertenecientes a los grupos financieros de bancos y cajas de ahorro.

(3) Se toman las cifras totales de pasivo de otros sectores residentes en bancos y cajas. Este pasivo está formado mayoritariamente por depósitos, pero también incluye cesiones temporales de activos y valores.

Fuente: Boletín Estadístico del Banco de España y CNMV.

unas ganancias de 79 millones de euros y, en menor medida, en renta fija, cuyas ganancias fueron de 18 millones (17 en 2002). Por el contrario, los productos derivados pasaron de registrar una ganancia de 96 millones de euros en 2002 a unas pérdidas de 70 millones en 2003. Las dotaciones por derivados drenaron 9,6 millones de euros del total, un 48% menos que el año anterior.

Grupos consolidables

La CNMV supervisó el pasado año a 53 grupos, integrados por un total de 514 firmas de diverso tipo. Respecto a 2002, ello supuso una disminución del número de grupos y un aumento del número de firmas. Por tipos de entidades, las más numerosas dentro de los grupos fueron los agentes o representantes de las sociedades y agencias de valores (21%), las propias entidades de valores (17%) y las sociedades gestoras de IIC y fondos de titulización (13%), siendo el resto firmas de muy diverso tipo. El 57% de los grupos estaba constituido por cinco o más entidades y comprendía al 84% de las entidades⁶.

Gráfico 6.4

Resultado antes de impuestos de los grupos consolidables. Aportaciones de las entidades de valores y del resto de las entidades

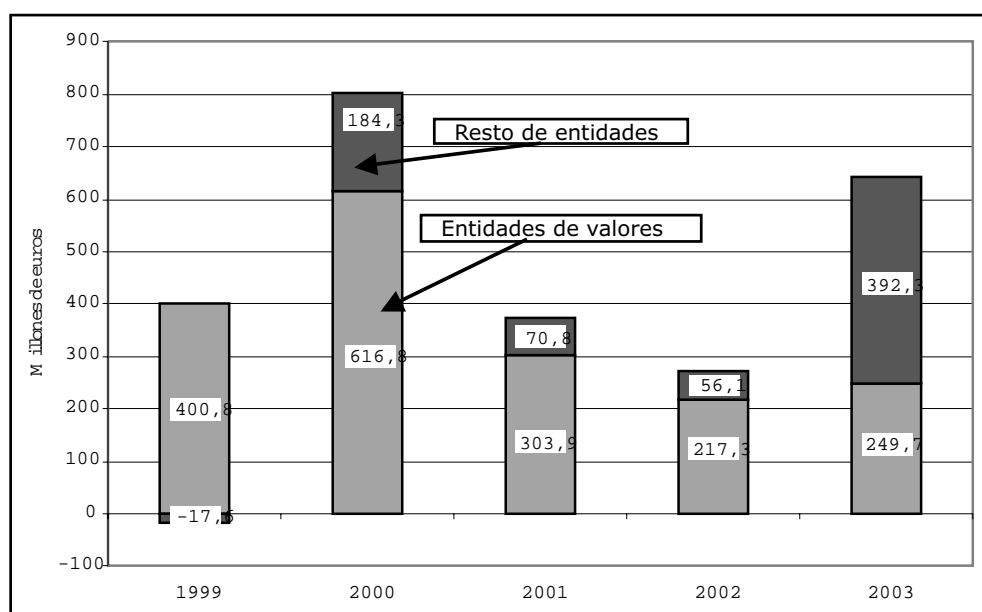

El resultado antes de impuestos del sector, en base consolidada, se elevó a 335 millones de euros, un 23% más que en 2002. Pese a que disminuyeron tanto el margen financiero como el ordinario, la contención de los gastos de explotación y el incremento positivo de la partida de "otras ganancias y pérdidas" propiciaron el aumento señalado.

Las sociedades y agencias de valores registraron la mayor contribución a los resultados, ya que el resto de entidades aportó el 26% del resultado antes de impuestos en base consolidada, algo inferior al 21% aportado en 2002. Dado que estas últimas entidades mejoraron tanto su margen financiero como su margen ordinario, su contribución al consolidado aumentó en ambos componentes. La mejora de márgenes citada fue suficiente para compensar el empeoramiento que registraron la partida de gastos de explotación y la de "otras ganancias y pérdidas"⁷.

Entre las empresas consolidables, las sociedades gestoras de IIC tuvieron un gran peso en la captación de ingresos, al aportar a los grupos el 42% de los ingresos por comisiones⁸.

⁶ Ver A.5.11.

⁷ Ver A.5.13.

⁸ Ver A.5.14.

El tratamiento regulatorio de las actividades de análisis y asesoramiento en los mercados de valores

Durante la presente década los escándalos financieros han puesto de manifiesto que en ocasiones las recomendaciones de los analistas no habían evaluado con precisión las dificultades por las que atravesaban determinadas compañías. Aunque aún no se ha determinado su responsabilidad concreta, en los procesos judiciales y sancionadores que se han iniciado en Estados Unidos a raíz de esos casos se han citado los informes realizados por analistas o empresas de análisis.

Los analistas de valores vinculados a bancos de inversión o a intermediarios del mercado de valores pueden enfrentarse a conflictos de interés si tienen incentivos para formular recomendaciones positivas sobre los valores o sociedades, ya sea porque sus retribuciones vayan de alguna forma vinculadas al negocio de comercialización de valores de la compañía para la que trabajan o porque reciban presiones de los departamentos de banca de inversión. También los analistas independientes podrían tener relaciones con las empresas sobre las que realizan sus informes.

En Estados Unidos se comenzaron a regular estos temas en 2002 con la ley Sarbanes-Oxley que presentaba una enmienda a incluir antes de un año en la Ley del Mercado de Valores de 1934, por la que la SEC, o la institución en quien ésta delegara, debería formular unas reglas para encauzar los conflictos de interés que pudieran surgir cuando los analistas recomiendan valores en sus informes o en sus intervenciones públicas, y para mejorar la objetividad de esos informes y suministrar a los inversores información más fiable. Para ello la ley incluía una serie de reglas destinadas a: (i) fomentar una mayor confianza del público en los informes de análisis de valores y proteger la independencia y objetividad de los analistas y (ii) prohibir a los *brokers* o *dealers* que hubieran participado o fueran a participar en una oferta pública de valores como aseguradores o colocadores (*dealers*) la publicación o distribución de *informes* relacionados con dichos valores o con su emisor; (iii) establecer salvaguardas estructurales e institucionales para asegurar que los analistas de valores estuvieran separados, y sin dependencia, de departamentos de relacionados con actividades de banca de inversión y (iv) a considerar cualquier otra cuestión que al respecto considerara pertinente la SEC.

A finales de julio de 2003 la SEC aprobó una serie de reglas elaboradas por organismos de autorregulación⁽¹⁾ relacionada con las actividades de los analistas que contemplaban lo dispuesto en la ley Sarbanes-Oxley. Básicamente estas normas (i) separaban las retribuciones de los analistas de la influencia de la actividad de la banca de inversión; (ii) aislaban las actividades de análisis de las de banca de inversión; (iii) requerían mejorar la información pública de los acuerdos entre firmas que pudieran afectar a los analistas; (iv) obligaban a advertir a los clientes cuando finalizaba su cobertura de análisis de una sociedad; (v) se garantizaba la independencia de los analistas prohibiendo que pudieran ser amenazados por los departamentos de banca de inversión para que no formularan recomendaciones adversas; y finalmente (vi) imponían el registro de los analistas, y los requisitos de calificación y educación continua.

Posteriormente en otros ámbitos internacionales como el IOSCO y la UE, también se abordaron estos temas. El 25 de septiembre de 2003 el IOSCO emitió una declaración de principios para guiar a los reguladores de valores sobre los conflictos de interés en el análisis de valores. Estas recomendaciones están en la línea de las aprobadas en Estados Unidos. El Comité técnico del IOSCO elaboró un informe sobre los conflictos de interés de los analistas, en el que se describían los tipos de conflicto de interés que pueden afectar a los analistas y las fórmulas que se han aplicado en diversos países para abordar estas cuestiones.

El 22 de diciembre de 2003 se publicó una Directiva de la Comisión Europea sobre la presentación imparcial de las recomendaciones de inversión y la revelación de conflictos de intereses. Esta Directiva, elaborada teniendo en cuenta las aportaciones del Comité Técnico de CESR, ha establecido normas para una correcta presentación de las recomendaciones de inversión y para

la información pública de los conflictos de interés que afectan a los analistas. La norma distingue entre las recomendaciones "de inversión", que deben cumplir bastantes requisitos, y las que simplemente suponen la difusión de unas recomendaciones elaboradas por un tercero. De acuerdo con la Directiva de Abuso de Mercado (art.6) se deben tener en cuenta que los periodistas tienen normas propias, que muchas veces se encuadran en autorregulación. No obstante, la categoría de periodistas financieros, al recomendar o difundir recomendaciones de inversión, tendría que cumplir ciertos principios generales, de modo tal que se consiga un equilibrio entre la libertad de prensa y la protección de inversores y emisores frente al riesgo de la manipulación del mercado por periodistas que exploten en su propio beneficio su considerable capacidad de influencia. Además de esta cuestión general, la Directiva señala claramente que se refiere exclusivamente a las recomendaciones que tengan un carácter público y no a los consejos de carácter privado.

La Directiva, tras una serie de definiciones conceptuales, contiene dos grandes apartados, uno relativo a la elaboración de las recomendaciones y otro sobre su divulgación. Respecto al primero, se establece que los estados Miembros se deben asegurar de que (i) quede clara la identidad de la persona que elabora las recomendaciones; (ii) exista una norma general para la presentación imparcial de las recomendaciones (distinguiendo hechos de interpretaciones, fiabilidad de las fuentes, hipótesis adoptadas en las previsiones y valoraciones, y otra serie de obligaciones que afectan a la actividad de los analistas); (iii) se cuente con normativa para garantizar que las personas pertinentes informen sobre los intereses y conflictos de intereses.

En relación con la divulgación de recomendaciones presentadas por terceros, la Directiva insta a los estados Miembros a que dispongan de normativa apropiada para identificar a las personas que divulgan las recomendaciones, así como una norma general para la divulgación de las recomendaciones. La transposición de esta Directiva a las legislaciones nacionales deberá ser realizada antes del 12 de octubre de 2004.

En el ámbito español, la LMV, actualizada mediante la ley 44/2002 de Medidas de Reforma del Sistema Financiero, recoge en su artículo 79 referente a las normas de conducta de las ESI (en sus apartados f), g) y h)) una serie de medidas que afectan a la actividad de los analistas. En las mismas se dispone la obligación de garantía de la igualdad de trato entre los clientes a la hora de distribuir las recomendaciones e informes, la prohibición de tomar posiciones por cuenta propia en valores o instrumentos financieros sobre los que se esté realizando un análisis específico durante periodos concretos y la obligación de dejar constancia frente a los clientes de cualquier posible conflicto de intereses en relación con el asesoramiento o con el servicio de inversión que se preste.

(1) NASD, NYSE, SIA y AIMR.

6.2 Sociedades gestoras de inversión colectiva (SGIIC)

Al cierre de 2003 estaban registradas en la CNMV 119 sociedades gestoras de IIC, cinco menos que en 2002. El número de IIC administradas por ellas pasó de 5.110 a 5.323, debido primordialmente a la creación de nuevas SIMCAV y, en menor medida, a los fondos de inversión⁹. En conjunto, las SGIIC administraban al fin de 2003 un patrimonio de 233 millardos de euros, un 20,7% superior al del ejercicio anterior. Los fondos de inversión mobiliaria (FIM y FIAMM) suponían el 90,4% del patrimonio administrado, las sociedades de inversión mobiliaria (SIM y SIMCAV) el 8,4% y los fondos de inversión inmobiliaria el 1,2%¹⁰.

En todos los tipos de instituciones aumentó el patrimonio que gestionaban (40 millardos en conjunto), incluso en el caso de las SIM, que como se ha mencionado anteriormente, habían dismi-

⁹ El número de FIAMM gestionado por la SGIIC aumentó en 3 unidades respecto a 2002, el de FIM en 13, el de SIMCAV en 207 el de SIM se redujo en 10 y el de los fondos y sociedades de inversión inmobiliaria se mantuvo inalterado.

¹⁰ Ver A.5.16.

nuido en número. El mayor incremento, en términos absolutos, se produjo en los FIM, con 31,2 millones de euros.

A pesar de este aumento del patrimonio gestionado, sólo se produjo un crecimiento del 2,3% en las comisiones percibidas, que se cifraron en 2,3 millardos de euros¹¹. La explicación radica en el descenso de las comisiones aplicadas en los FIM, indicado en el capítulo 5. Por su parte, las comisiones satisfechas a las entidades comercializadoras aumentaron un 3,4%. Su peso en términos de las percibidas pasó del 71% en 2002 al 72% en 2003. A consecuencia de todo ello, los ingresos netos por comisiones se redujeron en un 0,5%.

Gráfico 6.5

Sociedades gestoras de IIC: patrimonio gestionado y resultados antes de impuestos

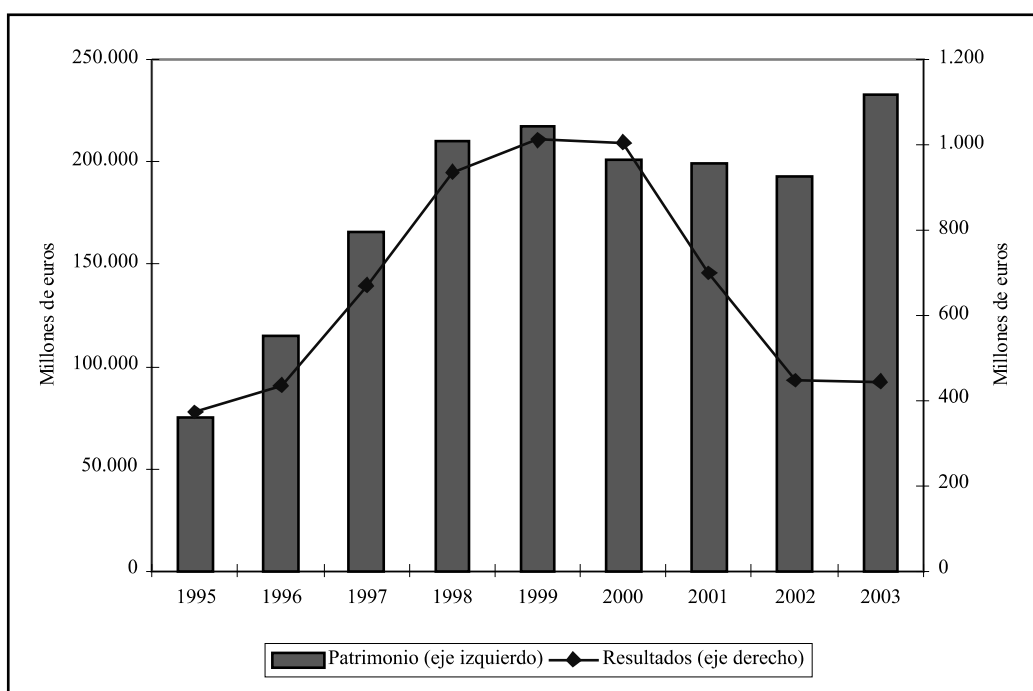

La disminución en las comisiones netas se vio acompañada de un modesto aumento (2,7%) en el margen financiero y de un resultado de la cartera de valores bastante menos negativo que el del año anterior, dando lugar a un incremento del 1,1% del margen ordinario, que alcanzó los 693 millones de euros. Los gastos de explotación disminuyeron un 2,3% hasta la cifra de 228 millones de euros. Sin embargo, la evolución negativa de la partida "otras ganancias y pérdidas" provocó que el resultado antes de impuestos descendiera un 0,7% respecto al de 2002, siendo de 444 millones de euros¹². Deducidos los impuestos, el ROE del sector se situó en el 33%, frente al 28% del año anterior. El número de entidades en pérdidas disminuyó de 30 a 21.

6.3 Sociedades gestoras de cartera (SGC)

Durante 2003 prosiguió el proceso de reestructuración del sector siguió disminuyendo el número de sociedades gestoras de cartera. Al cierre del ejercicio había un total de 24 sociedades gestoras de cartera registradas en la CNMV, lo que suponía siete menos que un año antes. En 2003 se inscribió una entidad nueva y se registraron ocho bajas. Tanto la que se dio de alta como cuatro de las bajas eran gestoras independientes. Las otras cuatro bajas estaban ligadas a importantes enti-

¹¹ De ellas el 98% correspondió a comisiones de gestión.

¹² Ver A.5.18.

dades bancarias: tres de ellas a bancos españoles¹³ (SCH y Banco Zaragozano) y la restante al banco italiano Grupo Capitalia.

El número de contratos gestionados prácticamente se mantuvo inalterado, pero el patrimonio gestionado o asesorado experimentó una reducción de casi el 15%. Así, el patrimonio sujeto a gestión pasó de 1,8 millardos de euros en 2002 a 2,2 millardos en 2003 y el asesorado descendió de 4,9 millardos a 3,5 millardos. El 89% del patrimonio sujeto a gestión correspondía a carteras individuales y el resto a sociedades de inversión mobiliaria (SIM y SIMCAV)¹⁴.

Gráfico 6.6

Sociedades gestoras de cartera: patrimonio gestionado o asesorado y resultados antes de impuestos

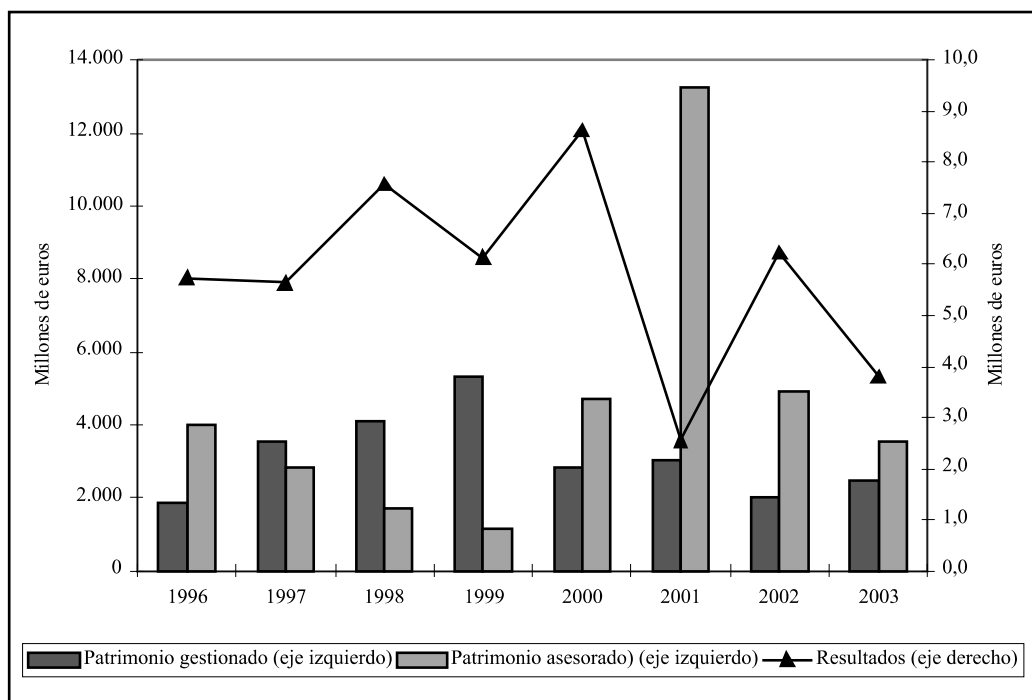

Como consecuencia de la disminución del patrimonio gestionado y asesorado, se produjo una moderada reducción de las comisiones percibidas. Mientras que las comisiones de gestión pasaron de 6,1 millones de euros en 2002 a 7,8 millones en 2003, las de asesoramiento bajaron de 7,6 millones de euros a 3,3 millones. También se redujeron los rappels percibidos de otras entidades financieras por la canalización de operaciones de compraventa de valores relacionadas con las carteras gestionadas. El importe por este concepto pasó de 3,1 millones de euros en 2002 a 2,8 millones en 2003. En conjunto, los ingresos por comisiones disminuyeron un 18%, cifrándose en 14 millones de euros¹⁵.

Con el descenso de las comisiones, el resultado antes de impuestos del sector disminuyó un 38% respecto al año anterior, al pasar de 6,2 millones de euros a 3,8 millones. Deducidos los impuestos, el ROE del sector se cifró en el 7,80%, frente a un ROE de 10,25% en 2002. El número de entidades en pérdidas pasó de 10 a 8.

¹³ Hay que añadir a estas bajas las de otras dos entidades, pertenecientes al Grupo SCH, y con un peso destacado en el patrimonio gestionado o asesorado por el sector, que fueron inscritas en los primeros días de enero de 2003, aunque su disolución se había producido en 2002.

¹⁴ Ver A.5.16.

¹⁵ Ver A.5.18.

6.4 Sociedades gestoras de entidades de capital-riesgo (SGEGR)

El número de sociedades gestoras de capital-riesgo inscritas en la CNMV al finalizar 2003 se cifraba en 31, cinco más que en 2002. Durante el año se produjo una baja y se dieron de alta seis nuevas sociedades gestoras. Las SGEGR administraban en 2003, 35 fondos de capital riesgo inscritos en la CNMV al final de año y 20 sociedades de capital riesgo registradas. En 2002 administraron 33 fondos de capital riesgo y trece sociedades.

Las SGEGR cerraron el ejercicio con un resultado agregado antes de impuestos de 4,9 millones de euros, lo que supone un descenso del 16% respecto al año anterior. Deducidos los impuestos, el ROE del sector pasó del 13,1% en 2002 al 11,0% en 2002.

ANEXOS ESTADÍSTICOS

ANEXO 1

MERCADOS PRIMARIOS

A.1.1.

Mercados primarios. Emisiones y saldos vivos

Importe en millones de euros

	1999	2000	2001	2002	2003
Emisiones brutas					
- Administraciones Públicas⁽¹⁾	92.130	87.316	69.570	74.549	78.480
A corto plazo	45.061	41.616	28.880	34.746	38.973
A medio y largo plazo	47.068	45.701	40.690	39.803	39.507
- Emisiones registradas en la CNMV	72.339	96.237	84.249	88.395	156.832
Ampliaciones de capital ^{(2) (*)}	14.748	43.937	9.623	4.692	3.289
De las cuales, mediante OPS ^{(3) (4)}	7.373	17.811	155	0	0
Renta fija ⁽²⁾	57.591	52.300	74.626	83.702	153.543
A corto plazo	32.555	34.366	45.173	45.576	76.177
A medio y largo plazo	25.037	17.934	29.453	38.127	77.366
Ofertas públicas de venta de acciones (OPV)⁽⁴⁾	4.419	9.446	3.044	3.330	470
Renta fija emitida por residentes: saldo vivo⁽¹⁾					
- Total emisores residentes	391.392	400.636	429.153	467.363	539.373
A corto plazo	77.047	59.996	56.155	59.082	68.993
A medio y largo plazo	314.345	340.641	372.998	408.281	470.380
Administraciones públicas	301.627	313.776	318.187	326.916	326.319
A corto plazo	54.335	45.730	36.927	37.202	39.941
A medio y largo plazo	247.292	268.045	281.261	289.714	286.378
Instituciones financieras	69.183	70.224	93.434	124.980	197.548
A corto plazo	15.365	11.052	14.932	18.873	26.811
A medio y largo plazo	53.818	59.172	78.502	106.107	170.737
Sociedades no financieras	20.581	16.637	17.532	15.467	15.506
A corto plazo	7.347	3.214	4.296	3.008	2.241
A medio y largo plazo	13.234	13.423	13.235	12.460	13.265
Pro memoria:					
Pagarés de empresa registrados en la CNMV: saldo vivo⁽¹⁾	18.339	17.316	24.472	23.614	32.205

⁽¹⁾ Valor nominal.⁽²⁾ Valor efectivo.⁽³⁾ Oferta pública de suscripción de acciones.⁽⁴⁾ Tramo nacional más tramo internacional.

(*) El total de 2001 incluye una ampliación de capital de 4.696 millones de euros, protagonizada por Arcelor y registrada con fecha 21/12/2001. Esta emisión está vinculada a una OPA de la citada compañía sobre Aceralia, verificada en la CNMV con fecha 3/01/2002.

Fuentes: Banco de España y CNMV.

A.1.2. **Emisiones y ofertas públicas. Detalle por instrumentos. Importes registrados en la CNMV**

Importes en millones de euros

	Año 2001				Año 2002				Año 2003			
	Efectivo		Nominal		Efectivo		Nominal		Efectivo		Nominal	
	Importe	Var. (%)	Importe	Var. (%)	Importe	Var. (%)	Importe	Var. (%)	Importe	Var. (%)	Importe	Var. (%)
Emisiones de renta variable y renta fija	84.248,9	-12,5	78.623,8	4,9	88.394,7	4,9	84.838,2	156.832,5	77,4	155.032,9		
Ampliaciones de capital (*)	9.622,9	-78,1	3.988,5	-51,2	4.692,4	-51,2	1.133,6	3.289,3	-29,9	1.391,4		
De las cuales, mediante OPS ^{(1) (2)}	155,0	-99,1	93,0	-100,0	0,0	-100,0	0,0	0,0	—	0,0		
Renta fija	74.626,0	42,7	74.635,3	12,2	83.702,3	12,2	83.704,6	153.543,2	83,4	153.641,5		
Participaciones preferentes	4.060,0	41,0	4.060,0	-8,0	3.736,7	-8,0	3.736,7	3.360,0	-10,1	3.360,0		
Cédulas hipotecarias	6.078,2	130,0	6.078,2	92,6	11.704,0	92,6	11.704,0	17.781,0	51,9	17.864,0		
Cédulas territoriales	—	—	—	—	—	—	—	4.179,8	—	4.200,0		
Bonos y oblig. no convertibles	7.066,2	42,2	7.075,5	-49,3	3.585,1	-49,3	3.587,4	15.020,0	319,0	15.020,8		
Bonos y oblig. convertibles/canjeables	455,8	244,7	455,8	-47,8	237,7	-47,8	237,7	179,3	-24,6	179,3		
Bonos de titulización ⁽²⁾	11.793,3	61,4	11.793,3	59,4	18.803,2	59,4	18.803,2	36.740,4	95,4	36.740,4		
Programas de emisión de pagarés	45.172,5	31,4	45.172,5	0,9	45.575,6	0,9	45.575,6	76.177,0	67,1	76.177,0		
Otras emisiones de renta fija	0,0	—	0,0	—	60,0	—	60,0	105,7	76,2	100,0		
Ofertas públicas de venta de acciones (OPV) ⁽²⁾	3.044,3	-67,8	406,6	9,4	3.329,8	9,4	314,6	469,5	-85,9	126,9		
Total	87.293,3	-17,4	79.030,4	5,1	91.724,5	5,1	85.152,8	157.302,0	71,5	155.159,8		

⁽¹⁾ Ofertas públicas de suscripción de acciones.

⁽²⁾ Tramo nacional más tramo internacional.

(*) El total de 2001 incluye una ampliación de capital protagonizada por Arcelor y registrada con fecha 21/12/200, por un importe efectivo de 4.696 millones de euros y un nominal de 2.581,1 millones. Esta emisión está vinculada a una OPA de la citada compañía sobre Aceralia, verificada en la CNMV con fecha 3/01/2002.

A.1.3.

**Ampliaciones de capital con emisión de nuevas acciones registradas en la CNMV,
excepto OPS. 2003
Detalle por emisor**
Importes en millones de euros

	N.º de		Importe efectivo	Importe nominal	
	Emisores	Emisiones		Total	Liberadas
Energía y agua	2	2	12.044	11.444	0
SOCIEDAD GENERAL DE AGUAS DE BARCELONA, S.A.	1	1	1.444	1.444	0
FERSA ENERGIAS RENOVABLES, S.A.	1	1	10.600	10.000	0
Industria química	2	2	19.000	30.941	890
FAES FARMA, S.A.	1	1	0	890	890
LA SEDA DE BARCELONA, S.A.	1	1	19.000	30.051	0
Alimentación, bebidas y tabaco	2	2	40.955	39.586	0
SOS CUETARA, S.A.	1	1	31.446	38.413	0
SOCIEDAD ANONIMA DAMM	1	1	9.509	1.173	0
Construcción	1	1	501.623	81.698	0
ACS, ACTIVIDADES DE CONSTRUCCION Y SERVICIOS, S.A.	1	1	501.623	81.698	0
Transportes y comunicaciones	3	8	1.039.589	744.058	174.188
TELEFONICA, S.A.	1	2	97.213	196.370	99.157
ABERTIS INFRAESTRUCTURAS, S.A.	1	2	927.480	538.771	75.031
JAZZTEL, PLC.	1	4	14.896	8.917	0
Instituciones financieras y de seguros	4	5	502.730	16.869	1.783
BANCO DE VALENCIA, S.A.	1	2	60.631	7.846	1.783
GRUPO INMOCARAL, S.A.	1	1	25.154	3.551	0
BANCO POPULAR ESPAÑOL, S.A.	1	1	412.672	5.116	0
VALENCIANA DE NEGOCIOS, S.A.	1	1	4.273	356	0
Actividades inmobiliarias	5	5	348.653	99.902	2.870
URBANIZACIONES Y TRANSPORTES, S.A.	1	1	1.646	1.646	0
SOTOGRADE, S.A.	1	1	70.225	4.339	0
SACYR VALLEHERMOSO, S.A.	1	1	276.782	91.047	0
INMOBILIARIA DEL SUR, S.A.	1	1	0	2.760	2.760
COMPAÑIA ESPAÑOLA DE VIVIENDAS EN ALQUILER, S.A.	1	1	0	110	110
Otras actividades empresariales	3	3	41.494	9.800	0
INYPSA INFORMES Y PROYECTOS, S.A.	1	1	1.500	1.500	0
CALPE INVEST, S.A.	1	1	12.708	2.843	0
SERVICE POINT SOLUTIONS, S.A.	1	1	27.286	5.457	0
Servicios recreativos y culturales	1	1	449.497	57.962	0
SOGECABLE, S.A.	1	1	449.497	57.962	0
Otras	9	10	333.736	299.157	6.859
TAVEX ALGODONERA, S.A.	1	1	0	2.550	2.550
INDRA SISTEMAS, S.A.	1	2	19.918	573	0
ZARDOYA OTIS, S.A.	1	1	0	1.789	1.789
RENO DE MEDICI, S.P.A.	1	1	72.105	72.105	0
TABLEROS DE FIBRAS, S.A.	1	1	208.400	208.400	0
DOGI INTERNATIONAL FABRICS, S.A.	1	1	24.850	3.728	0
EUROPEAN AERONAUTIC DEFENCE AND SPACE CO.					
EADS, N.V.	1	1	2.205	177	0
UNIPAPEL, S.A.	1	1	0	2.520	2.520
URALITA, S.A.	1	1	6.258	7.315	0
TOTAL	32	39	3.289.321	1.391.417	186.590

A.1.4. **Ofertas públicas de suscripción de acciones registradas en la CNMV. 2003**

Importes en millones de euros

Sociedad ofrecida	Importes efectivos ofertados		Importes nominales ofertados	
	Total	Mercado nacional	Total	Mercado nacional
TOTAL OFERTADO	0	0	0	0

* En el año 2003 no se registraron en la CNMV ofertas públicas de suscripción.

A.1.5. **Ofertas públicas de venta de acciones registradas en la CNMV. 2003**

Importe en miles de euros

Sociedad oferente	Sociedad ofrecida	Importes efectivos ofertados		Importes nominales ofertados	
		Total	Mercado nacional	Total	Mercado nacional
CORPORACION FINANCIERA ALBA, S.A.	VODAFONE GROUP PLC	51.098	51.098	51.098	51.098
ENDESA, HIDROCANTÁBRICO, UNION FENOSA E IBERDROLA	RED ELECTRICA DE ESPAÑA, S.A.	416.632	416.632	75.751	75.751
ZELTIA S.A.	ZELTIA, S.A.	849	849	8	8
ZELTIA S.A.	ZELTIA, S.A.	938	938	9	9
TOTAL OFERTADO		469.517	469.517	126.866	126.866

A.1.6.
Emisiones de renta fija registradas en la CNMV. Principales emisores. 2003

Importes nominales en miles de euros

Pagars de empresa				Bonos y obligaciones no convertibles				Total renta fija			
Emisor	Importe	%	Emisor	Importe	%	Emisor	Importe	%	Emisor	Importe	%
BANESTO BANCO DE EMISIONES, S.A.	6.000.000	7,90	BANCO BILBAO VIZCAYA ARGENTARIA, S.A.	3.350.000	22,48	BANCO SANTANDER CENTRAL HISPANO, S.A.	14.000.000	9,11	BANCO SANTANDER CENTRAL HISPANO, S.A.	14.000.000	9,11
BANCO SANTANDER CENTRAL HISPANO, S.A.	6.000.000	7,90	BANESTO BANCO DE EMISIONES, S.A.	2.500.000	16,78	BANESTO BANCO DE EMISIONES, S.A.	8.500.000	5,53	BANESTO BANCO DE EMISIONES, S.A.	8.500.000	5,53
SANTANDER CENTRAL HISPANO INVESTMENT, S.A.	6.000.000	7,90	ENTE PUBLICO RTVE	1.500.000	10,07	CAJA DE AHORROS Y PENSIONES DE BARCELONA	6.750.000	4,39	CAJA DE AHORROS Y PENSIONES DE BARCELONA	6.750.000	4,39
BBVA BANCO DE FINANCIACION, S.A.	6.000.000	7,90	REPSOL INTERNATIONAL FINANCE	1.000.000	6,71	BANCO BILBAO VIZCAYA ARGENTARIA, S.A.	6.350.000	4,13	BANCO BILBAO VIZCAYA ARGENTARIA, S.A.	6.350.000	4,13
BANCO DE SABADELL, S.A.	4.500.000	5,92	BANCO SANTANDER CENTRAL HISPANO, S.A.	1.000.000	6,71	BANCO DE SABADELL, S.A.	6.000.000	3,91	BANCO DE SABADELL, S.A.	6.000.000	3,91
BANCO POPULAR ESPAOL, S.A.	4.200.000	5,53	BANCO DE CREDITO LOCAL DE ESPAÑA, S.A.	750.000	5,03	SANTANDER CENTRAL HISPANO INVESTMENT, S.A.	6.000.000	3,91	SANTANDER CENTRAL HISPANO INVESTMENT, S.A.	6.000.000	3,91
SANTANDER CONSUMER FINANCE, S.A.	3.500.000	4,61	BANCO PASTOR, S.A.	620.000	4,16	BBVA BANCO DE FINANCIACION, S.A.	6.000.000	3,91	BBVA BANCO DE FINANCIACION, S.A.	6.000.000	3,91
REPSOL YPF, S.A.	3.000.000	3,95	CAJA DE GALICIA	450.000	3,02	BANCO POPULAR ESPAOL, S.A.	4.200.000	2,73	BANCO POPULAR ESPAOL, S.A.	4.200.000	2,73
BANKINTER, S.A.	3.000.000	3,95	CORES	350.000	2,35	CAJA DE AHORROS Y MONTE DE PIEDAD DE MADRID	3.800.000	2,47	CAJA DE AHORROS Y MONTE DE PIEDAD DE MADRID	3.800.000	2,47
BANCO PASTOR, S.A.	3.000.000	3,95	ABERTIS	350.000	2,35	AYT CEDULAS CAJAS IV, FTA	3.800.000	2,47	AYT CEDULAS CAJAS IV, FTA	3.800.000	2,47
ENDESA, S.A.	2.000.000	2,63	CAJA MADRID	300.000	2,01	BANCO PASTOR, S.A.	3.620.000	2,36	BANCO PASTOR, S.A.	3.620.000	2,36
CAJA DE AHORROS Y MONTE DE PIEDAD DE MADRID	2.000.000	2,63	CAJA DEL MEDITERRANEO	300.000	1,72	SANTANDER CONSUMER FINANCE, S.A.	3.500.000	2,28	SANTANDER CONSUMER FINANCE, S.A.	3.500.000	2,28
12 MAYORES EMISORES	49.200.000	64,59	12 MAYORES EMISORES	12.470.000	83,02	12 MAYORES EMISORES	72.520.000	47,20	12 MAYORES EMISORES	72.520.000	47,20
RESTO (52 EMISORES)	26.977.000	35,41	RESTO (31 EMISORES)	2.550.800	16,98	RESTO (125 EMISORES)	81.121.525	52,80	RESTO (125 EMISORES)	81.121.525	52,80
TOTAL (64 EMISORES)	76.177.000	100,00	TOTAL (43 EMISORES)	15.020.800	100,00	TOTAL (137 EMISORES)	153.641.525	100,00	TOTAL (137 EMISORES)	153.641.525	100,00

A.1.7.

**Emisiones de renta fija registradas en la CNMV.
Participaciones preferentes. 2003
Detalle por emisor**

Importes en miles de euros

	Fecha emisión	Cupón		Importe nominal	Importe efectivo
		Tipo ⁽¹⁾	Inicial (%)		
BANESTO PREFERENTES, S.A.	18/12/2003	V	2,34	150.000	150.000
BBVA CAPITAL FINANCE, S.A.	16/12/2003	V	3,00	350.000	350.000
BPE PREFERENCE INTERNATIONAL (*)	27/12/2002	V	2,25	100.000	100.000
CAIXA GALICIA PREFERENTES, S.A., SOCIEDAD UNIPERSONAL	29/12/2003	V	3,50	140.000	140.000
CANTABRIA PREFERENTES, S.A., SOCIEDAD UNIPERSONAL	18/12/2003	V	3,00	55.000	55.000
ENDESA CAPITAL FINANCE, LLC.	28/03/2003	V	3,94	1.500.000	1.500.000
SANTANDER CENTRAL HISPANO FINANCE, S.A.	07/10/2003	V	3,00	450.000	450.000
UNION FENOSA FINANCIAL SERVICES USA, LLC.	20/05/2003	V	4,18	615.000	615.000
TOTAL				3.360.000	3.360.000

(*) Ampliación.

(1) F: fijo; V: variable; C "0": cupón cero.

A.1.8.

**Emisiones de renta fija registradas en la CNMV.
Obligaciones convertibles. 2003
Detalle por emisor**

Importes en miles de euros

	Fecha emisión	Fecha amortización ⁽¹⁾	Cupón		Importe nominal
			Tipo (2)	Inicial (%)	
Construcción					149.745
BAMI, S.A. INMOBILIARIA DE CONSTRUCCIONES Y TERRENOS	30/07/2003	30/07/2006	F	3,00	149.745
Transportes y comunicaciones					29.580
IBERIA LINEAS AEREAS DE ESPAÑA, S.A.	30/05/2003	11/05/2008	V	2,71	29.580
TOTAL					179.325

(1) Última fecha de amortización.

(2) F: fijo; V: variable; C "0": cupón cero.

A.1.9.
Emisiones de renta fija registradas en la CNMV.
Obligaciones no convertibles 2003
Detalle por emisor

Importes en miles de euros

	Fecha emisión	Fecha amortización ⁽¹⁾	Cupón		Importe nominal
			Tipo ⁽²⁾	Inicial (%)	
Transportes y comunicaciones					543.000
ABERTIS INFRAESTRUCTURAS, S.A.					350.000
	15/12/2003	09/12/2005	V		150.000
	08/08/2003	08/08/2013	F	4,95	200.000
AUTOPISTAS DEL ATLANTICO, CONCESIONARIA ESPAÑOLA, S.A.	26/06/2003	26/06/2013	F	3,83	193.000
Instituciones financieras y de seguros					12.597.800
BANCAJA	18/09/2003	18/09/2015	F	3,94	210.000
BANCO ATLANTICO, S.A.	01/10/2003	01/10/2011		2,54	30.000
BANCO BILBAO VIZCAYA ARGENTARIA, S.A.					3.350.000
	12/11/2003	12/11/2015	V	4,50	750.000
	08/10/2003	20/10/2005	V	2,16	2.000.000
	17/07/2003	17/07/2013	V	2,48	600.000
BANCO DE CREDITO LOCAL DE ESPAÑA, S.A.	29/09/2003	30/03/2005		2,15	750.000
BANCO DE VALENCIA, S.A.	08/08/2003	08/08/2007	F	2,85	120.000
BANCO GALLEGO, S.A.					36.000
	30/10/2003	30/10/2013	V	3,25	18.000
	30/06/2003	30/06/2013	V	3,75	18.000
BANCO PASTOR, S.A.					620.000
	19/12/2003	19/12/2005	V		500.000
	30/09/2003	30/09/2013	V		120.000
BANCO SANTANDER CENTRAL HISPANO, S.A.	31/12/2003	30/06/2005	V		1.000.000
BANESTO BANCO DE EMISIONES, S.A.					2.500.000
	17/09/2003	29/09/2013	V	2,53	500.000
	21/10/2003	21/10/2005	V	2,18	2.000.000
BANKINTER, S.A.					130.000
	30/09/2003	30/09/2013	V	2,65	50.000
	26/06/2003	26/06/2013	V	2,70	80.000
CAIXA DE AFORROS DE VIGO, OURENSE E PONTEVEDRA (CAIXANOVA)					240.000
	04/08/2003	04/08/2018	V	3,50	120.000
	26/01/2004	26/01/2019	V	3,50	120.000
CAIXA D´ESTALVIS COMARCAL DE MANLLEU	01/12/2003	01/06/2013	V	2,75	10.000
CAIXA D´ESTALVIS DE CATALUNYA					256.800
	19/08/2003	19/08/2013	C		20.000
	19/08/2003	19/08/2013	V	0,97	15.000
	19/08/2003	19/08/2008	V	1,06	12.000
	16/07/2003	27/06/2013	V	2,31	2.500
	29/07/2003	29/07/2016	V	2,31	2.000
	19/10/2003	19/05/2015	V		200.000
	31/03/2003	31/10/2008	C		5.300
CAIXA D´ESTALVIS DE SABADELL	26/09/2003	01/10/2013	V	2,96	50.000
CAIXA D´ESTALVIS DE TARRAGONA	15/07/2003	27/07/2018	V	2,75	20.000
CAIXA D´ESTALVIS DE TERRASSA	29/09/2003	30/12/2013	V	2,48	60.000
CAJA DE AHORRO PROVINCIAL DE GUADALAJARA	10/10/2003	01/10/2013	V	3,25	4.000
CAJA DE AHORROS DE GALICIA					450.000
	01/08/2003	01/08/2008	F	3,25	240.000
	28/02/2003	01/04/2008	F	3,25	120.000
	03/11/2003	03/11/2013	F	3,00	90.000
CAJA DE AHORROS DE LA INMACULADA DE ARAGON	22/12/2003	22/12/2013	V	4,00	100.000
CAJA DE AHORROS DE LA RIOJA	20/06/2003	20/06/2013	V	3,00	12.000
CAJA DE AHORROS DE MURCIA	30/06/2003	30/06/2023	V	3,00	70.000
CAJA DE AHORROS DE VITORIA Y ALAVA	02/04/2003	01/10/2004	V	2,81	100.000
CAJA DE AHORROS DEL MEDITERRANEO	11/11/2003	—		2,30	300.000
CAJA DE AHORROS PROVINCIAL SAN FERNANDO DE SEVILLA Y JEREZ	15/12/2003	15/12/2013	V	3,00	60.000
CAJA DE AHORROS Y MONTE DE PIEDAD DE CORDOBA					210.000
	01/12/2003	01/12/2013	V	3,25	60.000
	05/12/2003	05/12/2013	V		150.000
CAJA DE AHORROS Y MONTE DE PIEDAD DE MADRID					300.000
	11/02/2004	11/02/2009	F	4,00	100.000
	28/03/2003	28/03/2013	V		200.000
CAJA DE AHORROS Y MONTE DE PIEDAD DE ONTINYENT	04/04/2003	28/05/2013	V	4,00	6.000
CAJA DE AHORROS Y MONTE DE PIEDAD DE SEGOVIA	10/06/2003	10/06/2013	V	3,25	20.000
	28/03/2003	28/03/2015	V	4,00	90.000
	29/12/2003	29/12/2018	V	4,50	100.000
CAJA ESPAÑA DE INVERSIONES	30/10/2003	29/12/2018	V	3,75	100.000
CAJA GENERAL DE AHORROS DE GRANADA	11/06/2003	11/06/2009	V	4,00	75.000
CAJA INSULAR DE AHORROS DE CANARIAS	10/11/2003	01/11/2013	V	2,75	30.000
CAJA RURAL DE JAEN, SOCIEDAD COOPERATIVA DE CREDITO	28/02/2003	28/02/2010	V	4,05	21.000
DEUTSCHE BANK, SOCIEDAD ANONIMA ESPAÑOLA	30/12/2003	30/12/2013	V	3,00	70.000
IBERCAJA					190.000
MONTE DE PIEDAD Y CAJA DE AHORROS DE HUELVA Y SEVILLA	30/06/2003	30/06/2013	V	3,00	25.000
MONTE DE PIEDAD Y CAJA GENERAL DE AHORROS DE BADAJOZ	10/06/2003	10/06/2023	V	2,50	12.000

(Continúa)

Informe anual sobre los mercados de valores. 2003

(Continuación)

A.1.9.

**Emisiones de renta fija registradas en la CNMV.
Obligaciones no convertibles 2003
Detalle por emisor**

Importes en miles de euros

	Fecha emisión	Fecha amortización ⁽¹⁾	Cupón		Importe nominal
			Tipo ⁽²⁾	Inicial (%)	
REPSOL INTERNATIONAL FINANCE, B.V.	22/07/2003	22/07/2013	F	5,00	1.000.000
UNICAJA	18/09/2003	18/12/2013	V	2,00	60.000
Actividades inmobiliarias					30.000
CATALONIA PROMODIS 3, S.A.					30.000
	30/07/2003	01/08/2007	V	3,40	10.000
	30/07/2003	30/07/2007	V	3,30	20.000
Administración pública, defensa y seguridad social obligatoria					350.000
CORP. DE RESERVAS ESTRATEGICA DE PRODUCTOS PETROLIFEROS	15/07/2003	15/07/2013	F	4,00	350.000
Servicios recreativos y culturales					1.500.000
ENTE PUBLICO RTVE					1.500.000
	04/12/2003	04/12/2008	V		850.000
	09/05/2003	09/05/2006	V		650.000
TOTAL					15.020.800

(1) Última fecha de amortización.

(2) F: fijo; V: variable; C "0": cupón cero.

A.1.10.

**Emisiones de renta fija registradas en la CNMV.
Cédulas hipotecarias. 2003
Detalle por emisor**

Importes en miles de euros

	Importe nominal	Fecha emisión	Fecha amortización ⁽¹⁾	Cupón	
				Tipo ⁽²⁾	Inicial (%)
Instituciones financieras y de seguros	17.864.000				
BANCO SABADELL	1.500.000 1.500.000	29/04/2003	29/04/2013	F	4,50
BANESTO	1.500.000 1.500.000	23/05/2003	23/05/2010	F	4,00
BBVA	3.000.000 3.000.000	29/01/2003	29/01/2013	F	4,25
CAIXANOVA	90.000 90.000	28/07/2003	06/10/2008	V	3,00
CAJA BADAJOZ	24.000 24.000	10/06/2003	10/12/2006	V	2,25
CAJA MADRID	1.500.000 1.500.000	22/10/2003	22/10/2009	F	3,75
LA CAIXA	5.250.000 750.000 750.000 1.250.000 2.500.000	07/05/2003 24/11/2003 24/11/2003 27/02/2003	05/04/2011 24/11/2018 24/11/2013 04/03/2010	F F F F	5,25 4,75 4,25 3,50
SCH	5.000.000 2.000.000 1.500.000 1.500.000	05/09/2003 12/03/2003 12/03/2006 19/12/2003	10/09/2010 12/03/2006 19/12/2008	V F F F	4,00 2,75 3,75
TOTAL	17.864.000				

⁽¹⁾ Última fecha de amortización.

⁽²⁾ F: fijo; V: variable; C "0": cupón cero.

A.1.11.

**Emisiones de renta fija registradas en la CNMV.
Cédulas territoriales. 2003
Detalle por emisor**

Importes en miles de euros

	Importe nominal	Fecha emisión	Fecha amortización ⁽¹⁾	Cupón	
				Tipo ⁽²⁾	Inicial (%)
Instituciones financieras y de seguros	4.200.000				
BANCO DE CREDITO LOCAL	1.500.000	07/04/2003	07/04/2010	F	3,75
SCH	2.000.000	02/07/2003	08/07/2013	F	3,92
DEXIA SABADELL BANCO LOCAL	700.000	02/12/2003	12/12/2006	V	2,16
TOTAL	4.200.000				

⁽¹⁾ Última fecha de amortización.

⁽²⁾ F: fijo; V: variable; C "0": cupón cero.

A.1.12.

**Emisiones de renta fija registradas en la CNMV.
Bonos y pagarés de titulización. 2003
Detalle por emisor**

Importes en miles de euros

	Fecha de emisión	Importe efectivo ofertado		Importe nominal ofertado	
		Total	Mercado nacional	Total	Mercado nacional
BONOS DE TITULIZACIÓN HIPOTECARIA		5.030.000	5.030.000	5.030.000	5.030.000
AYT GENOVA HIPOTECARIO II, FONDO DE TITULIZACION HIPOTECARIA	23/05/2003	800.000	800.000	800.000	800.000
AYT GENOVA HIPOTECARIO III, FONDO DE TITULIZACION HIPOTECARIA	31/10/2003	800.000	800.000	800.000	800.000
AYT HIPOTECARIO III, FONDO DE TITULIZACION HIPOTECARIA	03/07/2003	330.000	330.000	330.000	330.000
AYT HIPOTECARIO IV, FONDO DE TITULIZACION HIPOTECARIA	17/07/2003	350.000	350.000	350.000	350.000
FONCAIXA HIPOTECARIO 7, FONDO DE TITULIZACION HIPOTECARIA	26/09/2003	1.250.000	1.250.000	1.250.000	1.250.000
FONDO DE TITULIZACION HIPOTECARIA, BANESTO 4	15/12/2003	1.500.000	1.500.000	1.500.000	1.500.000
BONOS DE TITULIZACIÓN DE ACTIVOS		31.710.400	22.007.600	31.710.400	22.007.600
AYT CEDULAS CAJAS IV, FONDO DE TITULIZACION DE ACTIVOS	11/03/2003	3.800.000	3.800.000	3.800.000	3.800.000
AYT CEDULAS CAJAS V, FONDO DE TITULIZACION DE ACTIVOS	02/12/2003	3.100.000	3.100.000	3.100.000	3.100.000
AYT CEDULAS TERRITORIALES CAJAS I, FONDO DE TITULIZACION DE ACTIVOS	22/10/2003	1.400.000	1.400.000	1.400.000	1.400.000
AYT FTPYME I, FONDO DE TITULIZACION DE ACTIVOS	16/12/2003	677.800	677.800	677.800	677.800
AYT PRESTAMOS CONSUMO II, FONDO DE TITULIZACION DE ACTIVOS	02/06/2003	200.000	200.000	200.000	200.000
BANCAJA 5, FONDO DE TITULIZACION DE ACTIVOS	14/04/2003	1.000.000	1.000.000	1.000.000	1.000.000
BANCAJA 6, FONDO DE TITULIZACION DE ACTIVOS	01/12/2003	2.080.000	2.080.000	2.080.000	2.080.000
BANKINTER 6, FONDO DE TITULIZACION DE ACTIVOS	24/09/2003	1.350.000	1.350.000	1.350.000	1.350.000
BANKINTER I FTPYME FONDO DE TITULIZACION DE ACTIVOS	08/09/2003	250.000	250.000	250.000	250.000
CAP-TDA 1, FONDO DE TITULIZACION DE ACTIVOS	25/06/2003	300.000	150.000	300.000	150.000
CEDULAS TDA 1, FONDO DE TITULIZACION DE ACTIVOS	12/06/2003	1.750.000	437.500	1.750.000	437.500
CEDULAS TDA 2, FONDO DE TITULIZACION DE ACTIVOS	19/11/2003	2.000.000	500.000	2.000.000	500.000
CIBELAS III FTPYME, FONDO DE TITULIZACION DE ACTIVOS	19/12/2003	500.000	500.000	500.000	500.000
FONCAIXA FTPYME 1, FONDO DE TITULIZACION DE ACTIVOS	27/11/2003	600.000	600.000	600.000	600.000
FONDO DE TITULIZACION DE ACTIVOS CONSUMO SANTANDER I	04/03/2003	1.080.000	423.900	1.080.000	423.900
FONDO DE TITULIZACION DE ACTIVOS FTPYME SANTANDER I	24/09/2003	1.800.000	1.800.000	1.800.000	1.800.000
FONDO DE TITULIZACION DE ACTIVOS UCI 9	16/06/2003	1.250.000	239.600	1.250.000	239.600
FTPYME BANCAJA 2 FONDO DE TITULIZACION DE ACTIVOS	19/09/2003	500.000	93.800	500.000	93.800
FTPYME TDA 4, FONDO DE TITULIZACION DE ACTIVOS	10/10/2003	250.000	246.000	250.000	246.000
FTPYME TDA SABADELL 2, FONDO DE TITULIZACION DE ACTIVOS	12/11/2003	500.000	136.500	500.000	136.500
GC FTGENCAT II, FONDO DE TITULIZACION DE ACTIVOS	28/03/2003	950.000	950.000	950.000	950.000
GC FTPYME PASTOR 1, FONDO DE TITULIZACION DE ACTIVOS	28/10/2003	225.000	225.000	225.000	225.000
HIPOCAT 6, FONDO DE TITULIZACION DE ACTIVOS	18/09/2003	850.000	192.100	850.000	192.100
RURAL HIPOTECARIO V FONDO DE TITULIZACION DE ACTIVOS	28/10/2003	695.000	695.000	695.000	695.000

(Continúa)

(Continuación)

A.1.12.

**Emisiones de renta fija registradas en la CNMV.
Bonos y pagarés de titulización. 2003
Detalle por emisor**

Importes en miles de euros

	Fecha de emisión	Importe efectivo ofertado		Importe nominal ofertado	
		Total	Mercado nacional	Total	Mercado nacional
TDA 16 - MIXTO, FONDO DE TITULIZACION DE ACTIVOS	26/05/2003	532.000	145.200	532.000	145.200
TDA 17 - MIXTO, FONDO DE TITULIZACION DE ACTIVOS	24/10/2003	455.000	455.000	455.000	455.000
TDA 18 - MIXTO, FONDO DE TITULIZACION DE ACTIVOS	14/11/2003	421.000	180.200	421.000	180.200
TDA CAM 1, FONDO DE TITULIZACION DE ACTIVOS	13/03/2003	1.000.000	20.000	1.000.000	20.000
TDA CAM 2, FONDO DE TITULIZACION DE ACTIVOS	27/06/2003	1.100.000		1.100.000	
TDA IBERCAJA 1, FONDO DE TITULIZACION DE ACTIVOS	08/10/2003	600.000	60.000	600.000	60.000
TDA PASTOR 1, FONDO DE TITULIZACION DE ACTIVOS	21/02/2003	494.600	100.000	494.600	100.000
PAGARÉS DE TITULIZACIÓN DE ACTIVOS⁽¹⁾		1.090.000	1.090.000	1.090.000	1.090.000
AYT.4, GRANDES PRESTAMOS, FONDO DE TITULIZACION DE ACTIVOS	24/04/2003 ⁽²⁾	90.000	90.000	90.000	90.000
FONDO DE TITULIZACION DE ACTIVOS SANTANDER I	26/11/2003 ⁽²⁾	1.000.000	1.000.000	1.000.000	1.000.000
TOTAL BONOS		36.740.400	27.037.600	36.740.400	27.037.600
TOTAL PAGARES		1.090.000	1.090.000	1.090.000	1.090.000
TOTAL		37.830.400	28.127.600	37.830.400	28.127.600

⁽¹⁾ Programa de emisión.

⁽²⁾ Fecha de registro del programa.

A.1.13.

**Emisiones de renta fija registradas en la CNMV.
Pagará de empresa. 2003
Detalle por emisor**

Importes en miles de euros

	Programas registrados		Colocaciones	Saldo vivo a 31-12-03
	N.º	Importe		
Energía y agua	6	7.848.000	3.203.516	895.537
ENDESA, S.A.	1	2.000.000	893.973	249.950
HIDROELECTRICA DEL CANTABRICO, S.A.	1	180.000	130.275	8.500
IBERDROLA, S.A.	1	1.500.000	798.720	276.920
RED ELECTRICA DE ESPAÑA, S.A.	1	168.000	286.000	17.750
REPSOL YPF, S.A.	1	3.000.000	286.135	128.860
UNION FENOSA, S.A.	1	1.000.000	808.413	213.557
Transportes y comunicaciones	2	1.886.000	3.416.712	1.160.115
RED NACIONAL DE LOS FERROCARRILES ESPAÑOLES	1	700.000	1.884.575	553.665
TELEFONICA, S.A.	1	1.000.000	1.346.137	606.450
AUTOPISTA CONCESIONARIA ASTUR-LEONESA, S.A. (1)		186.000	186.000	
Instituciones financieras y de seguros	64	66.193.000	148.640.394	29.824.608
AYT.4, GRANDES PRESTAMOS, FONDO DE TITULIZACION DE ACTIVOS (2)	1	90.000	189.900	52.200
BANCA MARCH, S.A.	1	200.000	873.923	132.537
BANCA PUEYO, S.A.	1	50.000	16.696	16.696
BANCO ATLANTICO, S.A.	3	378.000	2.853.744	241.080
BANCO DE ANDALUCIA, S.A.	3	1.110.000	4.305.315	406.623
BANCO DE CASTILLA, S.A.	1	120.000	442.116	25.698
BANCO DE CREDITO BALEAR, S.A.	1	30.000	60.975	5.154
BANCO DE GALICIA, S.A.	1	150.000	1.170.747	84.162
BANCO DE LA PEQUEÑA Y MEDIANA EMPRESA, S.A.				3.508
BANCO DE SABADELL, S.A.	3	4.500.000	8.249.163	1.977.997
BANCO DE VASCONIA, S.A.	1	90.000	836.118	65.646
BANCO GUIPUZCOANO, S.A.	1	200.000	57.298	46.997
BANCO PASTOR, S.A.	2	3.000.000	2.856.947	732.276
BANCO POPULAR ESPAÑOL, S.A.	1	4.200.000	22.966.602	2.136.699
BANCO SANTANDER CENTRAL HISPANO, S.A.	1	6.000.000	8.584.899	473.142
BANCO ZARAGOZANO, S.A.	1	1.000.000	10.125.201	346.530
BANESTO BANCO DE EMISIONES, S.A.	1	6.000.000	4.000.000	4.000.000
BANKINTER, S.A.	2	3.000.000	10.509.954	1.876.962
BARCLAYS BANK, S.A.	1	1.500.000		
BBVA BANCO DE FINANCIACION, S.A.	1	6.000.000	21.344.480	5.273.664
BILBAO BIZKAIA KUTXA, AURREZKI KUTXA ETA BAHITETXEA	1	900.000	5.428.980	857.181
BILBAO HIPOTECARIA, E.F.C., S.A.	1	12.000	19.030	1.268
CAIXA DE AFORROS DE VIGO, OURENSE E PONTEVEDRA (CAIXANOVA)	1	600.000	2.134.273	570.053
CAIXA D'ESTALVIS DE CATALUNYA	1	1.800.000	6.078.040	1.716.800
CAJA DE AHORROS DE CASTILLA-LA MANCHA	1	500.000	329.200	105.900
CAJA DE AHORROS DE GALICIA	1	1.000.000	265.768	265.768
CAJA DE AHORROS DE LA INMACULADA DE ARAGON	1	300.000	480.200	226.800
CAJA DE AHORROS DE LA RIOJA	1	100.000	252.600	53.300
CAJA DE AHORROS DE MURCIA	1	600.000	376.652	265.071
CAJA DE AHORROS DE SANTANDER Y CANTABRIA	1	600.000	1.376.840	577.160
CAJA DE AHORROS DE VALENCIA, CASTELLON Y ALICANTE, BANCAJA	2	1.200.000	3.566.810	429.540
CAJA DE AHORROS DE VITORIA Y ALAVA	1	100.000	273.500	100.000
CAJA DE AHORROS DEL MEDITERRANEO	1	1.200.000	1.446.582	440.856
CAJA DE AHORROS MUNICIPAL DE BURGOS	1	300.500	608.800	301.800
CAJA DE AHORROS PROVINCIAL SAN FERNANDO DE SEVILLA Y JEREZ	1	300.000	610.100	78.700
CAJA DE AHORROS Y MONTE DE PIEDAD DE GIPUZKOA Y SAN SEBASTIAN	1	300.500		
CAJA DE AHORROS Y MONTE DE PIEDAD DE LAS BALEARES	1	300.000	89.600	89.600

(Continúa)

(Continuación)

A.1.13.

**Emisiones de renta fija registradas en la CNMV.
Pagarés de empresa. 2003
Detalle por emisor**

Importes en miles de euros

	Programas registrados		Colocaciones	Saldo vivo a 31-12-03
	N.º	Importe		
CAJA DE AHORROS Y MONTE DE PIEDAD DE MADRID	1	2.000.000		
CAJA DE AHORROS Y MONTE DE PIEDAD DE NAVARRA	1	600.000	851.200	327.000
CAJA DE AHORROS Y PENSIONES DE BARCELONA	1	1.500.000	172.925	104.425
CAJA ESPAÑA DE INVERSIONES	1	300.000	238.000	113.700
CAJA GENERAL DE AHORROS DE CANARIAS	1	90.000	430.491	25.435
CAJA GENERAL DE AHORROS DE GRANADA	1	300.000	500.000	149.400
CAJA INSULAR DE AHORROS DE CANARIAS	1	150.000		
CAJA LABORAL POPULAR COOP. DE CREDITO	1	450.000	3.874.551	151.135
CAJA RURAL DE NAVARRA, S. COOP. DE CREDITO	1	90.000	203.600	60.200
CORPORACION ANDINA DE FOMENTO	1	500.000	593.700	286.900
CREDITER, SOCIEDAD ANONIMA, E.F.C.	2	20.000	46.645	14.772
EDAMLEASING, E.F.C., S.A.				14.284
FONDO DE TITULIZACION DE ACTIVOS SANTANDER I ⁽¹⁾	1	1.000.000	3.680.000	999.800
LICO LEASING, S.A. SOCIEDAD DE ARRENDAMIENTO FINANCIERO	1	350.000	564.900	349.600
MONTE DE PIEDAD Y CAJA DE AHORROS DE HUELVA Y SEVILLA	1	600.000	1.081.449	312.504
SANTANDER CENTRAL HISPANO INVESTMENT, S.A.	1	6.000.000	510.000	
SANTANDER CONSUMER FINANCE, S.A.	1	3.500.000	11.495.872	2.275.291
UNICAJA	1	1.000.000	1.588.700	654.000
UNION FINANCIERA ASTURIANA, S.A.	1	12.000	27.308	8.794
Actividades inmobiliarias	1	250.000	672.886	324.950
PROMOTORA CATALUNYA MEDITERRANEA S.A.			73.782	75.000
SACYR VALLEHERMOSO, S.A.	1	250.000	599.104	249.950
TOTAL	73	76.177.000	155.933.508	32.205.210

⁽¹⁾ Emisión de pagarés sin programa.⁽²⁾ Titulización de activos. El importe del programa registrado está también incluido en el total del cuadro A.1.12

**A.1.1.14.
Emisiones de renta fija registradas en la CNMV.
Otras emisiones. 2003
Detalle por emisor**

Importes en miles de euros

	Fecha emisión	Fecha amortización	Cupón		Importe nominal	Importe efectivo
			Tipo ⁽¹⁾	Inicial (%)		
Comercio y otros servicios						
EROSKI, SOCIEDAD COOPERATIVA (*)	30/07/2003	—	V	5,63	70.000	75.740
Otras indust. de transform./otras indust. Manufact.						
FAGOR ELECTRODOMESTICOS, SOCIEDAD COOPERATIVA (*)	11/02/2004	—	V	7,00	30.000	30.000
TOTAL					100.000	105.740

(*) Aportaciones financieras subordinadas.

(1) F: fijo; V: variable; C "0": cupón cero.

A.1.15.
Emisiones de warrants y otros contratos financieros registradas en la CNMV. 2003
Detalle por emisor

Importes en miles de euros

	Warrants						Otros contratos financieros					
	N.º de			Importe ⁽¹⁾			N.º de			Importe ⁽²⁾		
	Emisores	Emisiones	Total	Acciones	Índices	Otros	Emisores	Emisiones	Total	Acciones	Índices	Otros
B. GUIPUZCOANO	—	—	—	—	—	—	1	9	66.000	66.000	—	—
B. VITTORIA	—	—	—	—	—	—	1	8	8.000	8.000	—	—
BANESTO	—	—	—	—	—	—	1	8	255.000	255.000	—	—
BANESTO EMISIONES	1	63	168.630	142.440	26.190	—	—	—	—	—	—	—
BANKINTER	1	42	76.660	15.660	61.000	—	—	—	—	—	—	—
BBVA	—	—	—	—	—	—	1	2	105.000	105.000	—	—
BBVA BANCO DE FINANCIACION	1	172	124.620	92.278	9.380	22.962	—	—	—	—	—	—
CAJA RURAL ARAGONESA Y PIRINEOS, C.C.	—	—	—	—	—	—	1	1	1.800	1.800	—	—
CAJAMAR	—	—	—	—	—	—	1	2	4.711	4.711	—	—
COMMERZBANK	1	126	298.194	145.139	153.055	—	—	—	—	—	—	—
LA KUTXA - CAJA GUIPUZCOA	—	—	—	—	—	—	1	4	14.327	8.000	6.327	—
SABADELL BANCA PRIVADA	—	—	—	—	—	—	1	7	46.000	26.000	20.000	—
SCH INVESTMENT	1	301	143.029	101.414	25.011	16.604	—	—	—	—	—	—
SOCIETE GENERALE ACCEPTANCE	1	343	504.655	245.675	214.320	44.660	—	—	—	—	—	—
SOGECABLE	1	1	11.378	11.378	—	—	—	—	—	—	—	—
TOTAL	7	1.048	1.327.166	753.984	488.956	84.226	8	41	500.838	474.511	26.327	—

(1) Importe de la prima.

(2) Importe nominal del contrato.

ANEXO 2

MERCADOS SECUNDARIOS

A.2.1.
Mercados secundarios. Ingresos netos y resultados de las sociedades cotizadas. 2003

Tasa acumulada de variación en el año (%)

SECTOR	Ingresos netos				Resultados antes de impuestos					
	1-03	2-03	3-03	4-03	4-02	1-03	2-03	3-03	4-03	4-02
Agricultura y pesca	13,2	-2,4	2,4	-3,1	16,3	-	2,3	-	344,4	160,8
Energía y agua	2,2	0,1	2,2	1,7	-5,5	53,1	26,0	30,6	28,6	3,8
<i>Minas</i>	6,4	0,2	-3,3	0,3	-4,2	-71,4	-49,9	-49,7	-68,6	34,5
<i>Petróleos</i>	11,2	5,1	5,3	4,8	-13,8	66,1	2,1	9,6	23,3	10,9
<i>Eléctricas</i>	-10,1	-6,9	-2,0	-2,0	10,5	61,8	62,2	63,5	32,9	-3,0
<i>Agua y gas</i>	4,1	0,3	1,0	-2,7	-10,7	4,6	19,2	15,5	55,1	3,9
Metálicas básicas	13,2	8,7	11,9	15,7	3,5	-21,6	-26,9	-35,3	-33,9	7,5
Cemento y material de construcción	10,1	8,5	12,7	7,9	3,9	5,8	-12,4	-7,9	0,7	12,4
<i>Cemento</i>	-2,5	0,6	4,0	3,6	3,7	10,5	5,8	26,8	15,4	17,3
<i>Material de construcción</i>	24,5	17,5	16,6	12,7	4,1	-22,5	-95,3	-69,9	-67,0	-9,0
Industria química	1,7	3,1	-1,6	-2,0	-4,7	-6,7	-2,7	-6,0	-81,5	-33,1
Transformación de metales	-2,1	-3,3	0,1	-2,2	1,6	-15,1	-4,4	-6,0	4,3	-12,7
Otras industrias de transformación	11,0	9,8	8,2	5,4	7,1	32,8	21,8	20,3	-0,7	13,6
<i>Alimentación bebidas y tabaco</i>	4,0	3,7	2,7	0,6	3,6	4,3	8,8	9,6	-21,3	7,2
<i>Papel y artes gráficas</i>	5,8	1,3	0,2	3,7	1,2	36,0	15,0	2,8	12,7	-3,3
<i>Otras industrias manufactureras</i>	27,1	27,2	24,3	15,3	16,9	86,8	46,8	41,8	29,6	29,4
Construcción	11,9	11,2	10,8	12,3	8,1	12,8	13,8	18,6	10,6	-5,7
Comercio y otros servicios	4,6	6,7	5,8	7,1	5,8	12,0	221,0	113,7	15,8	-29,8
<i>Comercio y otros servicios</i>	6,3	9,3	7,4	7,7	7,5	-29,5	-1,3	-2,7	9,3	-26,4
<i>Medios de comunicación</i>	7,4	6,4	2,8	4,6	-0,6	0,9	367,6	-119,2	-31,8	-
<i>Nuevas tecnologías</i>	-0,3	0,7	3,2	6,3	4,0	77,7	139,9	273,2	50,2	-2,3
Transportes y comunicaciones	-10,9	-4,8	-2,1	-1,9	1,6	-	-36,2	-	7,4	35,0
<i>Transportes</i>	-3,7	-5,2	-2,4	-0,8	-0,1	-	-46,6	-	-	-
<i>Aparcamientos y autopistas</i>	20,5	0,9	8,4	-18,2	8,1	4,9	-10,6	-2,2	1,9	-13,5
<i>Comunicaciones</i>	-12,9	-	-	-	-	-	-	-	-	-
Instituciones financieras, seguros,...	n.a.	n.a.	n.a.	n.a.	n.a.	-5,9	4,2	12,8	17,8	-8,2
<i>Bancos cajas y otras entidades financ.</i>	-16,7	-18,9	-18,8	-18,6	-15,2	-6,8	5,0	12,7	16,9	-8,4
<i>Seguros</i>	3,3	-1,7	-2,5	-7,1	-0,4	19,9	29,6	34,9	49,6	8,6
<i>Sociedades de cartera</i>	-40,7	-30,0	-28,8	-54,2	-22,6	8,4	-54,7	-12,6	17,2	-18,8
Inmobiliarias	49,7	30,1	29,5	32,2	6,8	20,0	12,3	48,1	46,0	26,4
TOTAL GENERAL	-	-	-	-	-	31,1	14,2	20,0	18,7	-2,7

n.a.: No aplicable.

A.2.2.1.

Mercados secundarios. Renta variable.**Los mercados internacionales en 2003. Índices bursátiles**

Período	Rentabilidad de los índices (en %) ^(a)									
	Dow Jones	Nasdaq	Nikkei	FTSE 100	CAC 40	DAX 30	Mib 30	IBEX 35	Euro Stoxx 50	Euronext 100
1995	33,5	39,9	0,7	20,3	-0,5	7,0	-4,2	17,6	-	-
1996	26,0	22,7	-2,6	11,6	23,7	28,2	11,1	42,0	-	-
1997	22,6	21,6	-21,2	24,7	29,5	47,1	58,9	40,8	-	-
1998	16,1	39,6	-9,3	14,6	31,5	17,8	40,9	35,6	-	-
1999	25,2	85,6	36,8	16,2	52,8	39,0	22,3	18,3	46,7	-
2000	-6,2	-39,3	-27,2	-10,2	-0,5	-7,5	1,7	-21,7	-2,7	-
2001	-7,1	-21,1	-23,5	-16,2	-22,0	-19,8	-26,2	-7,8	-20,2	-
2002	-16,8	-31,5	-18,6	-24,5	-33,7	-43,9	-26,0	-28,1	-37,3	-32,5
2003	25,3	50,0	24,5	13,6	16,1	37,1	11,8	28,2	15,7	12,7
1 Trimestre	-4,2	0,4	-7,1	-8,3	-14,5	-16,2	-8,0	-2,8	-14,6	-14,8
2 Trimestre	12,4	21,0	13,9	11,6	17,8	32,9	14,2	16,9	18,8	15,3
3 Trimestre	3,2	10,1	12,5	1,5	1,7	1,1	-1,3	-2,3	-1,0	2,9
4 Trimestre	12,7	12,1	4,5	9,4	13,5	21,8	7,9	15,4	15,2	11,6

Período	Volatilidad de los índices (en %) ^(b)									
	Dow Jones	Nasdaq	Nikkei	FTSE 100	CAC 40	DAX 30	Mib 30	IBEX 35	Euro Stoxx 50	Euronext 100
1995	9,5	12,3	21,2	9,8	16,8	12,8	19,0	13,1	-	-
1996	11,2	14,8	14,3	9,1	12,5	11,3	18,1	12,2	-	-
1997	17,5	17,1	24,4	13,9	20,9	22,2	21,7	20,3	-	-
1998	18,0	24,0	27,5	19,7	24,1	26,2	30,4	27,7	-	-
1999	15,8	27,1	19,8	18,2	19,1	22,0	20,4	19,7	19,3	-
2000	19,6	45,8	21,7	18,3	22,8	22,7	21,2	23,1	22,0	-
2001	20,8	43,2	28,3	20,8	24,7	27,0	24,1	26,0	25,5	-
2002	23,8	33,9	25,8	24,1	32,2	36,0	27,1	29,0	34,0	30,8
2003	16,3	22,5	22,4	18,7	24,5	31,2	18,5	20,1	26,2	22,9
1 Trimestre	21,5	26,4	19,7	26,3	31,0	42,5	26,2	27,5	35,5	29,4
2 Trimestre	19,5	22,9	21,1	23,8	31,4	38,6	21,9	24,0	33,0	29,5
3 Trimestre	13,1	20,2	21,1	13,0	19,0	22,0	13,7	15,8	19,5	17,5
4 Trimestre	11,3	20,8	27,7	11,9	17,0	22,3	12,4	13,1	17,1	15,3

^(a) Tasas de variación al cierre del período sobre la última sesión del período anterior.

^(b) Media aritmética de las volatilidades diarias anualizadas del período. La volatilidad diaria se define como la desviación típica de los rendimientos diarios del índice en las últimas 30 sesiones.

Fuentes: FIBV y elaboración propia.

A.2.2.2.

Mercados secundarios. Renta variable. Los mercados internacionales en 2003. Contratación, PER y rentabilidad por dividendo

Período	Contratación								
	NYSE	Nasdaq	Tokio	LSE	Euronext	Alemania	Italia	España	Zona Euro
1995 (m.m. \$)	3.082,9	2.398,2	888,4	1.138,4	859,2	606,5	94,5	63,6	-
1996 (m.m. \$)	4.063,4	3.301,8	938,8	1.360,3	1.198,7	811,6	103,3	100,7	-
1997 (m.m. \$)	5.777,6	4.481,7	896,1	1.989,5	1.727,7	1.067,7	203,3	184,6	-
1998 (m.m. \$)	7.317,9	5.518,9	750,8	2.888,0	2.691,1	1.491,8	488,2	291,6	-
1999 (m.m. \$)	8.945,2	10.466,6	1.675,6	3.399,3	3.591,9	1.551,5	539,4	305,6	6.209,8
2000 (m.m. \$)	11.060,0	19.798,8	2.315,5	4.558,7	4.900,3	2.120,1	1.106,4	454,6	8.982,8
2001 (m.m. \$)	10.489,3	11.000,2	1.660,5	4.550,5	3.179,8	1.439,9	710,2	397,2	7.745,0
2002 (m.m. \$)	10.311,2	7.254,6	1.565,8	3.998,5	1.987,2	1.208,0	636,8	421,3	4.074,7
2003 (m.m. \$)	9.692,3	7.068,2	2.130,7	3.624,0	1.905,4	1.305,0	823,1	566,2	4.295,7
Var. 1996/1995 ^(a)	31,8	37,7	21,2	20,2	36,0	41,0	3,4	61,9	-
Var. 1997/1996 ^(a)	42,2	35,7	5,7	40,1	67,2	51,4	117,8	111,7	-
Var. 1998/1997 ^(a)	26,7	23,1	-10,3	43,2	42,0	40,8	143,1	60,2	-
Var. 1999/1998 ^(a)	22,2	89,6	123,2	17,7	31,0	4,0	10,5	10,8	-
Var. 2000/1999 ^(a)	23,6	89,2	34,0	42,7	59,0	55,8	116,5	70,1	66,2
Var. 2001/2000 ^(a)	-5,2	-44,4	-18,5	5,0	-33,3	-29,8	-28,2	-9,8	-31,7
Var. 2002/2001 ^(a)	-1,7	-34,1	-3,8	-15,8	-41,1	-20,6	-15,8	0,1	-30,2
Var. 2003/2002 ^(a)	17,2	6,6	-2,8	-5,9	-7,0	-13,3	-10,4	11,4	-7,4
Porcentajes s/NYSE:									
1995	100,0	77,8	28,8	36,9	27,9	19,7	3,1	2,1	-
1996	100,0	81,3	23,1	33,5	29,5	20,0	2,5	2,5	-
1997	100,0	77,6	15,5	34,4	29,9	18,5	3,5	3,2	-
1998	100,0	75,4	10,3	39,5	36,8	20,4	6,7	4,0	-
1999	100,0	117,0	18,7	38,0	40,2	17,3	6,0	3,4	69,4
2000	100,0	179,0	20,9	41,2	44,3	19,2	10,0	4,1	81,2
2001	100,0	104,9	15,8	43,4	30,3	13,7	6,8	3,8	73,8
2002	100,0	70,4	15,2	38,8	19,3	11,7	6,2	4,1	39,5
2003	100,0	72,9	22,0	37,4	19,7	13,5	8,5	5,8	44,3

Período	PER y Rentabilidad por dividendo ^(b)						
	EEUU	Japón	R. Unido	Francia	Alemania	Italia	España
PER:							
1995	17,2	105,2	15,1	23,8	25,5	26,9	12,6
1996	19,3	108,7	14,9	48,7	27,6	18,9	16,8
1997	22,9	41,9	16,8	24,0	22,7	24,7	22,2
1998	30,2	185,2	20,4	26,2	23,5	25,0	26,1
1999	30,7	NEG	26,1	36,0	32,3	31,1	26,4
2000	26,1	57,5	23,8	28,0	23,0	27,1	20,2
2001	33,3	38,0	19,6	22,7	20,2	16,8	17,6
2002	22,6	NEG	14,7	39,0	19,4	19,6	15,8
2003	21,6	66,0	16,0	53,1	40,2	16,4	16,3
RENT/DIV:							
1995	2,3	0,7	4,0	3,4	2,7	2,1	3,8
1996	2,0	0,8	3,9	2,8	2,3	2,4	2,8
1997	1,8	0,8	3,3	2,5	2,0	2,0	2,5
1998	1,3	1,0	2,5	2,1	1,9	1,4	1,5
1999	1,1	0,6	2,2	1,5	1,6	1,5	1,6
2000	1,2	0,8	2,2	1,7	2,2	2,0	1,7
2001	1,4	0,9	2,7	2,4	2,8	2,7	2,0
2002	1,8	1,1	3,6	3,7	2,6	4,1	2,7
2003	1,6	1,0	3,2	2,9	2,0	3,5	2,3

^(a) En moneda local.^(b) PER: relación entre capitalización y beneficios. Rentabilidad por dividendo: relación entre dividendo percibido y capitalización (%). Morgan Stanley.

NEG: negativo.

Fuentes: FIBV, Morgan Stanley y elaboración propia.

A.2.3.

Mercados secundarios. Renta variable.**Evolución de los índices de las bolsas españolas en 2003**

Período	Rentabilidad (tasa de variación sobre el período anterior (en %))						
	Madrid	Barcelona	Bilbao	Valencia	IBEX 35	N. Mercado ^(*)	Latibex
1995	12,3	13,1	20,4	18,7	17,6	-	-
1996	39,0	42,8	47,8	44,2	42,0	-	-
1997	42,2	40,0	45,6	40,7	40,8	-	-
1998	37,8	33,5	40,0	34,0	35,6	-	-
1999	16,2	23,2	21,4	18,3	18,3	-	-
2000	-12,7	-6,8	-18,6	-12,0	-21,7	-66,3	-23,4
2001	-6,4	-9,6	-9,9	-7,6	-7,8	-22,4	6,6
2002	-23,1	-31,2	-26,2	-27,8	-28,1	-47,3	-34,4
2003	27,4	32,0	26,8	32,5	28,2	27,4	37,3
1 Trimestre	-3,1	-2,7	-3,9	-1,9	-2,8	5,4	-7,6
2 Trimestre	17,2	18,9	17,0	18,2	16,9	18,4	13,8
3 Trimestre	-0,9	-1,7	-1,4	-0,9	-2,3	1,7	12,2
4 Trimestre	13,3	16,0	14,3	15,3	15,4	0,2	16,3

Período	Volatilidad (en %) ^(**)						
	Madrid	Barcelona	Bilbao	Valencia	IBEX 35	N. Mercado ^(*)	Latibex
1995	11,8	13,7	12,6	14,4	13,1	-	-
1996	11,0	13,5	11,9	12,3	12,2	-	-
1997	19,0	19,9	19,2	19,4	20,3	-	-
1998	24,8	25,3	25,6	24,8	27,7	-	-
1999	17,7	18,4	18,5	17,5	19,7	-	-
2000	20,7	19,5	22,4	21,2	23,1	46,5	38,8
2001	23,5	28,0	23,8	26,4	26,0	43,1	23,8
2002	25,2	30,0	26,2	29,0	29,0	33,1	26,7
2003	17,6	21,8	18,6	20,3	20,1	25,1	21,2
1 Trimestre	23,8	30,0	26,3	27,9	27,5	35,4	25,9
2 Trimestre	20,8	26,7	22,0	25,0	24,0	27,5	23,1
3 Trimestre	14,1	16,5	14,6	15,5	15,8	22,0	17,1
4 Trimestre	11,7	14,1	11,7	13,0	13,1	15,4	18,6

(*) El Nuevo Mercado comenzó a funcionar el 11-04-00. Su índice tomó como base 10.000 correspondiente al 7-04-00.

(**) La volatilidad de cada período se ha obtenido como la media aritmética de las volatilidades diarias anualizadas. A su vez, la volatilidad diaria se ha calculado como la desviación estándar de los rendimientos de los índices en la fecha calculada y en las 30 sesiones hábiles anteriores.

A.2.4.
Mercados secundarios. Renta variable.
Indices sectoriales (Bolsa de Madrid). 2003 ⁽¹⁾

Período	Rentabilidad (tasa de variación sobre el período anterior (en %))							
	Consumo	Inversión	Energía	Construcción	Financiero	Comunicación	De mercado	General
2001	-3,6	19,2	-1,6	17,3	-10,5	-12,4	-3,2	-6,4
2002	-1,0	-8,4	-20,3	4,2	-26,3	-41,6	-7,3	-23,1
2003	-4,1	29,6	25,0	25,4	31,5	44,5	21,3	27,4
1 Trimestre	-9,5	-14,5	2,8	4,7	-8,0	3,4	3,7	-3,1
2 Trimestre	14,8	16,4	13,8	3,6	22,6	20,2	10,0	17,2
3 Trimestre	-6,0	7,3	-2,8	4,2	-2,6	1,5	2,8	-0,9
4 Trimestre	-1,7	21,2	10,0	11,0	19,8	14,6	3,5	13,3
Período	Volatilidad (en %) ⁽²⁾							
	Consumo	Inversión	Energía	Construcción	Financiero	Comunicación	De mercado	General
2001	18,9	17,3	16,1	20,0	30,6	39,2	16,3	23,5
2002	20,3	22,4	21,9	19,4	34,6	39,5	14,4	25,5
2003	18,9	17,3	16,1	20,0	30,6	39,2	16,3	23,5
1 Trimestre	18,4	26,3	22,8	18,1	31,8	37,0	15,6	23,8
2 Trimestre	20,4	21,9	18,5	16,9	28,9	30,3	12,6	20,8
3 Trimestre	14,4	19,8	11,7	12,5	19,7	17,5	10,7	14,1
4 Trimestre	15,9	17,4	9,9	9,4	14,4	17,2	9,4	11,7

⁽¹⁾ Desde el comienzo del ejercicio 2002, la Bolsa de Madrid, para reflejar mejor la actual operatoria bursátil, ha implantado una nueva clasificación de índices sectoriales que consta de los siete sectores aquí expuestos. La información relativa a 2001 se construye a partir de la información de la propia Bolsa de Madrid y se expone con motivos de comparación. Los datos relativos a la anterior clasificación se pueden consultar en informes anuales anteriores.

⁽²⁾ La volatilidad de cada período se ha obtenido como la media aritmética de las volatilidades diarias anualizadas. A su vez, la volatilidad diaria se ha calculado como la desviación estándar de los rendimientos de los índices en la fecha calculada y en las 30 sesiones hábiles anteriores.

A.2.5.

Mercados secundarios. Renta variable.**Capitalización y sociedades admitidas en las bolsas españolas**

Datos correspondientes al final del período

Período	Madrid	Barcelona	Bilbao	Valencia	Pro Memoria			
					Total	MC(*)	Corros	Latibex
Capitalización (mill. euros):								
1994	122.068,0	114.985,6	83.886,3	79.391,9	125.582,1	116.110,1	9.472,0	-
1995	138.205,7	130.690,1	99.953,1	90.611,6	142.015,0	131.796,5	10.218,4	-
1996	190.425,3	182.185,7	139.279,9	126.742,8	194.990,1	183.575,7	11.414,4	-
1997	267.420,0	255.181,2	201.179,9	185.754,5	273.691,3	259.020,0	14.671,3	-
1998	345.827,0	327.499,0	276.507,3	259.563,2	355.660,3	333.138,0	22.521,7	-
1999	445.674,5	425.508,0	362.926,2	340.599,3	464.453,7	419.815,3	39.564,4	5.073,9
2000	555.609,4	529.125,1	501.051,8	483.718,3	581.090,8	471.123,8	55.100,6	54.866,4
2001	552.403,9	515.398,6	485.526,5	469.971,4	580.028,8	444.603,3	69.334,3	66.091,1
2002	451.441,9	418.392,4	409.327,8	414.081,1	478.342,4	339.634,5	74.020,0	64.687,9
2003	583.872,2	547.702,3	536.643,5	540.243,5	615.577,9	433.971,0	86.057,7	95.549,2
Nº sociedades admitidas:								
1994	375	313	262	215	652	127	525	-
1995	363	305	240	209	615	127	488	-
1996	358	303	242	211	606	134	472	-
1997	384	321	248	215	663	143	520	-
1998	481	375	250	275	872	149	723	-
1999	719	483	270	380	1.367	143	1.219	5
2000	1.022	567	305	455	1.869	144	1.714	11
2001	1.477	715	413	593	2.512	143	2.352	17
2002	1.843	800	433	617	3.000	141	2.836	23
2003	1.994	837	421	639	3.213	132	3.054	27
Nº sociedades activas:								
1994	223	177	117	106	608	127	481	-
1995	205	161	114	98	585	126	459	-
1996	206	159	117	102	593	134	459	-
1997	222	155	105	100	650	143	507	-
1998	283	205	114	146	816	149	667	-
1999	459	299	116	235	1.365	146	1.219	5
2000	955	569	321	467	1.761	149	1.600	12
2001	1.374	653	364	532	2.384	147	2.220	17
2002	1.769	733	366	551	2.899	140	2.737	22
2003	1.938	778	369	555	3.137	131	2.980	26

(*) MC: Mercado continuo.

Las sociedades activas son aquellas que, estando admitidas a finales del período, han registrado alguna operación a lo largo de ejercicio. Para calcular la capitalización de éstas se toma como precio el correspondiente a la última operación.

A las sociedades que no han registrado ninguna operación durante el ejercicio se les asigna capital 0 por no existir precio de referencia.

Pro-memoria:

Capital admitido a cotización de las sociedades extranjeras (efectivo, en millones de euros)

	1996	1997	1998	1999	2000	2001	2002	2003
Bayer	20.394,7	20.740,3	22.123,3	26.910,9	32.911,6	23.325,7	13.100,7	14.730,4
Volkswagen	7.805,3	13.809,5	17.704,0	14.715,1	14.391,1	13.635,1	9.450,1	11.907,1
Jazztel	-	-	-	-	810,5	346,5	275,8	184,6
EADs	-	-	-	-	18.805,6	10.883,4	7.949,7	15.331,0
Reno de Medici	-	-	458,0	314,5	245,2	163,6	95,6	196,9
Melía Inv. Americanas	-	-	-	-	289,3	-	-	-
Commerzbank	6.276,4	11.779,2	-	-	-	-	-	-
Lafarge	4.190,3	5.614,7	6.806,5	-	-	-	-	-
Arcelor	-	-	-	-	-	-	6.119,5	7.282,4
TOTAL	38.666,7	51.943,7	47.091,7	41.940,4	67.453,4	48.354,4	36.991,5	49.632,4
%/capitalización total	19,8	19,0	13,2	9,0	11,6	8,3	7,7	8,0

A.2.6.

Mercados secundarios. Renta variable.**Concentración sectorial de la capitalización en las bolsas españolas. 2003**

Número de emisores necesarios para alcanzar un determinado nivel sobre la capitalización

Sector	Mercado continuo				Corros (4 bolsas)			
	25%	50%	75%	Total	25%	50%	75%	Total
0 Petróleo	1	2	2	4	0	0	0	0
1 Energía y agua	1	3	5	11	1	1	1	2
2 Minería y metálicas básicas	1	1	2	14	1	1	2	3
3 Cementos y mat. construcción	1	1	2	3	1	1	2	4
4 Químicas	1	1	1	5	0	0	0	0
5 Textil y papeleras	1	1	2	17	1	2	3	6
6 Metal-mecánica	1	2	3	17	1	1	1	3
7 Alimentación	1	1	2	15	1	1	1	3
8 Construcción	2	3	4	6	1	1	1	2
9 Inmobiliarias	1	2	4	8	1	2	4	17
10 Transportes y comunicaciones	1	2	2	9	1	1	1	2
11 Otros	2	5	9	20	1	1	2	6
Total sector no financiero	1	1	4	129	2	4	8	48
12 Bancos	1	2	4	22	1	1	1	1
13 Seguros	1	1	1	2	1	1	1	1
14 Sociedades de cartera	1	1	2	4	1	1	2	15
15 SIM	1	1	1	1	135	748	1.602	2.989
16 Entidades de financiación	1	1	1	1	0	0	0	0
Total sector financiero	1	2	4	30	131	740	1.600	3.006
Total 2003	1	1	7	159	99	669	1.571	3.054
Total 2002	3	10	23	164	85	575	1.397	2.836
Total 2001	3	7	19	161	63	400	1.105	2.356
Indice de Gini 2003			0,90				0,41	
Indice de Gini 2002			0,78				0,44	
Indice de Gini 2001			0,80				0,44	

Notas:

Las columnas de total indican el número de sociedades admitidas a cotización al final del ejercicio correspondiente.

En el caso de los emisores que cotizan en dos o más bolsas se ha considerado como capitalización la correspondiente a aquella en la que el valor tuviera mayor frecuencia de contratación.

A.2.7.

Mercados secundarios. Renta variable.**Distribución sectorial de la capitalización en las bolsas españolas. 2003**

Porcentajes de la capitalización

Sector	Total		Mercado continuo* Corros (4 bolsas)				Latibex	
	2002	2003	2002	2003	2002	2003	2002	2003
0 Petróleo	7,4	8,4	5,9	6,0	0,0	0,0	23,7	26,7
1 Energía y agua	9,7	10,1	11,7	11,2	0,2	0,1	9,9	14,2
2 Minería y metálicas básicas	4,8	4,9	3,3	2,9	0,1	0,1	17,8	18,2
3 Cementos y mat. construcción	0,6	0,5	0,6	0,5	1,3	1,3	0,0	0,0
4 Químicas	3,1	2,8	4,4	3,8	0,1	0,0	0,0	0,9
5 Textil y papeleras	3,5	2,3	4,5	2,8	0,2	0,1	2,2	1,8
6 Metal-mecánica	4,4	5,5	6,2	7,5	0,0	0,0	0,0	1,5
7 Alimentación	2,3	2,1	3,0	2,4	1,1	1,0	0,0	1,3
8 Construcción	2,9	3,1	4,1	4,3	0,0	0,0	0,0	0,0
9 Inmobiliarias	1,6	1,2	1,8	1,3	2,1	2,0	0,0	0,0
10 Transportes y comunicaciones	20,4	20,2	22,5	23,7	0,7	0,0	31,5	22,8
11 Otros	4,0	5,0	5,3	6,7	0,4	0,4	1,4	1,6
Total sector no financiero	64,8	66,1	73,4	73,1	6,1	5,2	86,5	88,8
12 Bancos	19,5	19,7	25,0	25,6	0,1	0,1	13,2	10,7
13 Seguros	0,7	0,5	0,9	0,6	0,6	0,5	0,0	0,0
14 Sociedades de cartera	0,6	0,5	0,7	0,6	0,5	0,3	0,0	0,0
15 SIM	14,3	13,1	0,0	0,0	92,7	93,9	0,0	0,0
16 Entidades de financiación	0,0	0,1	0,0	0,0	0,0	0,0	0,3	0,4
Total sector financiero	35,2	33,9	26,6	26,9	93,9	94,8	13,5	11,2
Total	100,0	100,0	100,0	100,0	100,0	100,0	100,0	100,0
Total (millones de euros)	478.342,4	615.966,5	339.634,5	433.971,0	74.020,0	86.057,7	64.687,9	95.549,2

(*) Sin incluir Latibex

Notas:

Mercado continuo: Porcentaje de la capitalización sectorial para los valores negociados en el mercado continuo.

En el caso de los emisores que cotizan en dos o más bolsas se ha considerado como capitalización la correspondiente a la bolsa en la que el valor tuviera mayor frecuencia de contratación.

A.2.8.

Mercados secundarios. Renta variable.**Propiedad de las acciones de las empresas españolas cotizadas^(*) (Bolsa de Madrid)**

	Bancos y Cajas	Cías. de Seguros	Inversión Colectiva	Administración Pública	Empresa no Financiera	Familias Extranjeras	Total
1992	15,56	3,37	1,65	16,64	7,72	24,44	100,00
1993	13,44	2,24	1,95	16,39	6,86	24,75	100,00
1994	15,09	2,68	3,04	13,77	6,80	22,76	100,00
1995	15,09	2,79	4,23	12,21	6,74	22,22	100,00
1996	14,06	2,20	5,02	10,87	6,90	23,59	100,00
1997	12,89	2,60	7,55	5,56	5,87	29,96	100,00
1998	11,73	2,82	7,41	0,58	5,48	35,08	100,00
1999	12,78	3,00	5,82	0,34	10,13	33,63	100,00
2000	7,29	2,29	4,77	0,21	20,26	30,52	100,00
2001	7,93	2,31	4,86	0,21	21,73	27,96	100,00
2002	7,08	2,21	5,19	0,44	22,00	28,31	100,00

(*) Sólo sociedades domésticas.

Fuente: Bolsa de Madrid. Revista de Bolsa de Madrid agosto-septiembre 2003

A.2.9.

Mercados secundarios y productos derivados. Actividad

MERCADOS SECUNDARIOS	Contratación en millones de euros		
	2002	2003	Variación (%)
RENDA VARIABLE ^(a)	444.935,5	495.493,9	11,4
SIB	439.950,4	491.035,9	11,6
Corros ^(b)	4.967,3	4.444,7	-10,5
Segundo mercado	17,9	13,3	-25,7
RENDA FIJA			
Mercado de Deuda Pública Anotada	2.310.943,1	2.246.881,5	-2,8
Bonos y obligaciones	2.270.847,2	2.157.130,3	-5,0
Letras del Tesoro	40.095,9	89.751,2	123,8
Bolsas ^(a)	71.140,2	75.058,4	5,5
Mercado electrónico	2.046,3	2.354,4	15,1
Corros	69.093,9	72.704,0	5,2
AIAF ^(c)	272.469,9	384.089,2	41,0
Pagarés empresa	212.701,6	265.603,6	24,9
Bonos matador	3.458,0	3.107,2	-10,1
Cédulas hipotecarias	4.164,0	20.684,5	396,8
Bonos y obligaciones	52.146,3	94.693,9	81,6
MERCADOS DE FUTUROS Y OPCIONES	Número de contratos negociados, salvo otra indicación		
	2002	2003	Variación (%)
MEFF RF	51.060	1.371	-97,3
Futuros s/deuda	51.060	1.371	-97,3
Opciones s/deuda	0	0	-
Futuros y opc. s/mibor	0	0	-
Futuros s/euribor	0	0	-
MEFF RV	27.866.867	21.746.693	-22,0
Futuros s/Ibex-35+	3.515.016	3.227.206	-8,2
Opciones s/Ibex-35+	441.745	243.844	-44,8
Futuros s/acciones	9.630.899	9.768.607	1,4
Opciones s/acciones	14.278.332	8.507.035	-40,4
Contratos S&P	875	0	-100,0
TOTAL MEFF	27.917.927	21.748.064	-22,1
TOTAL EUROMEFF	4.198.261	5.233.561	24,7
Futuros s/deuda europea	2.583.383	2.879.779	11,5
Contratos s/indices europeos	1.604.330	2.322.356	44,8
Otros	10.548	31.427	197,9
Bolsa de Madrid Warrants ^(e)	1.232,4	1.609,8	30,6
FC&M. Futuro	0	0	-

^(a) Importe efectivo^(b) Incluye segundo escalón^(c) Importe nominal^(d) Sólo incluye compraventas simples al contado.^(e) Primas negociadas, en millones de euros

Fuentes: Banco de España y elaboración propia.

A.2.10.

Mercados secundarios. Renta variable.**Contratación efectiva de renta variable en las bolsas españolas. 2003***Importes en millones de euros*

Mes	Total	Mercado continuo	Corros	Corros				Segundo mercado
				Madrid	Barcelona	Bilbao	Valencia	
1998	261.092,6	257.921,1	3.158,2	2.291,0	475,9	176,3	215,0	12,7
1999	289.353,9	286.020,4	3.302,4	2.003,1	885,1	170,2	244,0	31,1
2000	492.301,7	488.888,5	3.382,2	2.062,4	695,1	259,9	364,7	18,3
2001	444.301,8	440.604,8	3.672,1	2.469,6	660,2	296,7	245,6	24,9
2002	444.935,5	439.950,4	4.967,3	3.235,3	948,6	297,8	485,5	17,9
2003	495.494,0	491.035,9	4.444,7	3.009,8	871,1	147,5	416,3	13,3
Enero	48.460,3	48.160,7	299,6	171,8	81,9	8,8	37,1	0,0
Febrero	27.142,2	26.852,3	289,7	164,3	89,1	7,0	29,4	0,2
Marzo	38.507,5	38.247,6	258,3	179,2	38,9	12,3	27,9	1,6
Abril	37.934,2	37.408,0	523,2	420,1	46,8	21,4	34,8	3,0
Mayo	33.878,1	33.611,6	265,8	179,2	40,2	9,7	36,7	0,7
Junio	46.618,8	46.131,7	483,4	280,8	146,5	16,3	39,8	3,7
Julio	56.206,8	55.775,1	431,1	261,6	82,7	28,0	58,9	0,5
Agosto	29.983,1	29.748,2	233,1	180,0	28,6	6,1	18,4	1,8
Septiembre	43.379,3	43.028,9	350,1	249,1	51,6	9,6	39,8	0,3
Octubre	45.494,2	45.104,1	390,0	278,1	79,0	13,1	19,7	0,1
Noviembre	39.581,3	39.288,3	292,5	210,8	46,6	7,6	27,4	0,4
Diciembre	48.308,3	47.679,3	627,9	434,8	139,4	7,5	46,3	1,1
Pro Memoria:								
Variación 03-02 (%)	11,4	11,6	-10,5	-7,0	-8,2	-50,5	-14,3	-25,5
Cuota 2003 (%)	100,0	99,1	0,9	67,7	19,6	3,3	9,4	0,0

Cuota: Proporción de la contratación en el mercado continuo, corros y segundo mercado sobre el total y proporción de la contratación en corros de cada bolsa sobre el total contratado en corros.

A.2.11. **Mercados secundarios. Renta variable. Distribución de la contratación efectiva de renta variable según modalidades. 2003**

Importes en millones de euros

	Total*		Mercado continuo		Corros											
	Total		Total		Madrid			Barcelona			Bilbao			Valencia		
	Importe	Cuota (%)	Importe	Cuota (%)	Importe	Cuota (%)	Importe	Cuota (%)	Importe	Cuota (%)	Importe	Cuota (%)	Importe	Cuota (%)	Importe	Cuota (%)
Contratación total	495.480,6	100,0	491.035,9	100,0	4.444,7	100,0	3.009,8	100,0	871,1	100,0	147,5	100,0	416,3	100,0		
En sesión	461.500,7	93,1	457.474,4	93,2	4.026,3	90,6	2.611,8	86,8	851,8	97,8	146,6	99,4	416,0	99,9		
- Ordenes	276.421,2	55,8	272.394,9	55,5	4.026,3	90,6	2.611,8	86,8	851,8	97,8	146,6	99,4	416,0	99,9		
- Aplicaciones	60.399,8	12,2	60.399,8	12,3	0,0	0,0	0,0	0,0	0,0	0,0	0,0	0,0	0,0	0,0		
- Bloques	124.679,6	25,2	124.679,6	25,4	0,0	0,0	0,0	0,0	0,0	0,0	0,0	0,0	0,0	0,0		
Fuera de hora	15.980,9	3,2	15.947,6	3,2	33,3	0,7	28,4	0,9	4,6	0,5	0,3	0,2	0,0	0,0		
Autorizadas	3.088,7	0,6	3.009,8	0,6	78,9	1,8	73,5	2,4	5,1	0,6	0,3	0,2	0,0	0,0		
Operaciones LMV art. 36.1	4.704,1	0,9	4.704,1	1,0	0,0	0,0	0,0	0,0	0,0	0,0	0,0	0,0	0,0	0,0		
OPA	5.119,4	1,0	4.823,7	1,0	295,7	6,7	288,1	9,6	7,3	0,8	0,2	0,2	0,0	0,0		
OPV	417,4	0,1	417,4	0,1	0,0	0,0	0,0	0,0	0,0	0,0	0,0	0,0	0,0	0,0		
Tomas de razón	758,4	0,2	747,8	0,2	10,6	0,2	8,0	0,3	2,4	0,3	0,0	0,0	0,3	0,1		
Ejercicio de opciones	3.911,0	0,8	3.911,0	0,8	0,0	0,0	0,0	0,0	0,0	0,0	0,0	0,0	0,0	0,0		

* No incluye segundo mercado

A.2.12.
 Mercados secundarios. Renta variable.
 Distribución de la contratación efectiva en el mercado continuo según modalidades. 2003

Importes en millones de euros

	Total general	En sesión				Fuera de hora	Especiales autorizadas	Operaciones LMV art. 36.1	OPA	OPV	Tomas de razón	Ejercicio de opciones
		Total	Órdenes	Aplicaciones	Bloques							
1999	285.940,4	246.395,0	181.245,4	53.665,3	11.484,3	9.948,3	14.465,7	2.158,4	234,8	11.339,6	187,9	1.210,7
2000	488.888,5	445.731,2	307.696,2	98.243,8	39.791,2	9.141,6	807,2	11.002,9	1.267,6	14.423,2	2.909,7	3.605,0
2001	440.604,8	420.905,3	281.051,9	90.531,9	49.321,5	3.738,7	856,8	382,0	5.361,9	3.264,4	1.290,5	4.805,2
2002	439.950,4	406.291,7	259.170,3	76.129,9	70.991,5	18.685,0	4.822,4	2.116,1	1.571,2	1.800,5	566,5	4.096,9
2003	491.035,9	457.474,4	272.394,9	60.399,8	124.679,6	15.947,6	3.009,8	4.704,1	4.823,7	417,4	747,8	3.911,0
Enero	48.160,7	43.079,6	24.642,6	5.321,8	13.115,1	4.097,0	185,1	0,0	789,7	0,0	0,0	9,2
Febrero	26.852,3	26.077,3	18.309,5	3.644,5	4.123,3	590,4	120,1	0,0	0,0	0,0	9,0	55,6
Marzo	38.247,6	35.245,8	23.228,1	5.873,6	6.144,1	784,6	1.008,9	0,0	382,7	0,7	0,0	824,8
Abril	37.408,0	34.730,6	22.786,5	5.177,1	6.767,0	2.317,2	331,1	0,0	28,2	0,0	0,7	0,2
Mayo	33.611,6	30.043,2	19.486,9	4.098,3	6.458,1	1.011,6	550,2	1.895,4	0,0	0,0	101,1	10,1
Junio	46.131,7	42.853,4	26.057,9	6.060,0	10.735,5	1.760,3	147,6	0,0	416,6	0,0	186,4	767,3
Julio	55.775,1	49.428,6	25.309,2	5.867,0	18.252,3	3.353,3	43,1	0,0	2.515,3	0,0	398,1	36,7
Agosto	29.748,2	29.158,5	16.228,1	3.924,5	9.005,9	463,2	74,4	0,0	48,9	0,0	0,0	3,2
Septiembre	43.028,9	41.519,5	26.145,6	4.876,1	10.497,8	59,1	328,2	0,0	0,0	0,0	0,0	1.122,2
Octubre	45.104,1	43.683,4	25.190,1	4.760,7	13.732,7	801,0	144,8	420,0	0,0	0,0	31,3	23,5
Noviembre	39.288,3	37.511,9	21.602,5	5.501,3	10.408,1	422,7	58,3	374,0	908,9	0,0	0,0	12,5
Diciembre	47.679,3	44.142,5	23.407,9	5.294,9	15.439,7	287,1	18,2	2.014,6	150,1	0,0	21,3	1.045,5
Variación (%)	11,6	12,6	5,1	-20,7	75,6	-14,7	-37,6	122,3	207,0	-76,8	32,0	-4,5
2002-2003												

A.2.13.

Mercados secundarios. Renta variable.**Contratación de renta variable española por no residentes**

Años	Miles de euros			% de variación anual ⁽¹⁾			Peso en la contratación total ⁽²⁾		
	Compras ^(a)	Ventas ^(b)	Inv. neta	Compras	Ventas	Total ^(a+b)	Compras	Ventas	Total
1994	20.306.240	19.920.156	386.084				37,2	36,5	36,8
1995	20.766.934	18.037.822	2.729.112	2,3	-9,4	-3,5	43,7	37,9	40,8
1996	30.740.351	31.026.414	-286.064	48,0	72,0	59,2	39,9	40,3	40,1
1997	61.571.629	62.027.406	-455.778	100,3	99,9	100,1	37,8	38,1	37,9
1998	115.765.750	110.594.756	5.170.994	88,0	78,3	83,1	44,3	42,4	43,4
1999	134.567.556	130.123.354	4.444.202	16,2	17,7	16,9	46,5	45,0	45,7
2000	258.422.404	272.416.125	-13.993.721	92,0	109,4	100,6	52,5	55,3	53,9
2001	228.288.291	251.951.605	-23.663.314	-11,7	-7,5	-9,5	51,6	56,9	54,3
2002	218.737.982	239.732.773	-20.994.791	-4,2	-4,8	-4,5	49,2	53,9	51,5
2003	244.301.011	258.626.134	-14.325.123	11,7	7,9	9,7	49,3	52,2	50,8
Enero	24.706.330	26.678.803	-1.972.473	11,7	5,5	8,4	51,0	55,1	53,0
Febrero	16.111.254	15.788.902	322.352	-8,6	-19,3	-14,3	59,4	58,2	58,8
Marzo	18.733.855	20.790.753	-2.056.898	-1,0	3,4	1,3	48,6	54,0	51,3
Abril	18.174.417	19.471.164	-1.296.747	-22,5	-21,5	-21,9	47,9	51,3	49,6
Mayo	18.742.807	20.040.016	-1.297.209	-13,7	-13,7	-13,7	55,3	59,2	57,2
Junio	25.667.939	28.860.450	-3.192.511	47,4	28,7	36,9	55,1	61,9	58,5
Julio	29.017.204	30.097.323	-1.080.119	18,7	18,7	18,7	51,6	53,5	52,6
Agosto	12.281.921	13.757.788	-1.475.867	-26,9	-19,8	-23,3	41,0	45,9	43,4
Septiembre	14.011.793	13.652.485	359.308	6,7	-10,8	-2,7	32,3	31,5	31,9
Octubre	14.694.031	15.798.920	-1.104.889	31,7	18,8	24,7	32,3	34,7	33,5
Noviembre	26.765.320	26.812.130	-46.810	55,2	58,3	56,8	67,6	67,7	67,7
Diciembre	25.394.140	26.877.400	-1.483.260	69,7	55,2	61,9	52,6	55,6	54,1

⁽¹⁾ Variación interanual para los datos mensuales⁽²⁾ En el total se toma la semisuma de compras y ventas.

A.2.14.

Mercados secundarios. Renta variable.**Tipología de las órdenes en el mercado continuo. 2000-2003**

	Sentido de las operaciones							
	Número ⁽¹⁾				Porcentaje sobre total			
	2000	2001	2002	2003	2000	2001	2002	2003
Total órdenes introducidas	105.846	93.711	110.267	114.184	100,0	100,0	100,0	100,0
De compra	50.944	45.228	55.103	56.239	48,1	48,3	50,0	49,3
De venta	54.903	48.483	55.164	57.945	51,9	51,7	50,0	50,7
Operaciones ⁽²⁾	66.878	57.846	62.794	56.114	63,2	61,7	56,9	49,1
	Vigencia							
Por un día	79.451	76.399	93.846	97.294	74,6	81,0	83,6	83,3
Validez hasta una fecha	26.395	17.312	16.421	16.890	24,8	18,4	14,6	14,5
Ejecutar o anular	716	612	1.934	2.579	0,7	0,6	1,7	2,2

⁽¹⁾ Media diaria⁽²⁾ Transacciones cruzadas efectivamente

Fuente: Sociedad de Bolsas

A.2.15.

Mercados secundarios. Renta variable.**Concentración sectorial de la contratación en las bolsas españolas**

Número de emisores necesarios para alcanzar un determinado nivel sobre la contratación

Sector	Mercado continuo				Corros (4 bolsas)			
	25%	50%	75%	Total	25%	50%	75%	Total
0 Petróleo	1	1	1	4	0	0	0	0
1 Energía y agua	1	2	2	11	1	1	2	2
2 Minería y metálicas básicas	1	1	2	14	1	1	2	3
3 Cementos y mat. construcción	1	1	2	3	1	1	2	4
4 Químicas	1	1	1	5	0	0	0	0
5 Textil y papeleras	1	1	1	17	1	1	1	6
6 Metal-mecánica	1	3	4	17	1	1	1	3
7 Alimentación	1	1	1	15	1	1	1	3
8 Construcción	2	3	4	6	1	1	1	2
9 Inmobiliarias	1	1	1	8	1	2	3	17
10 Transportes y comunicaciones	1	1	1	9	1	1	1	2
11 Otros	2	4	7	20	1	1	1	6
Total sector no financiero	1	3	8	129	1	3	6	48
12 Bancos	1	2	2	22	1	1	1	1
13 Seguros	1	1	1	2	1	1	1	1
14 Sociedades de cartera	1	1	1	4	1	1	2	15
15 SIM	1	1	1	1	23	97	284	2989
16 Entidades de financiación	1	1	1	1	0	0	0	0
Total sector financiero	1	2	2	30	22	95	283	3.006
Total 2003	2	3	7	159	23	96	288	3.054
Total 2002	2	3	7	164	8	50	192	2.834
Indice de Gini 2003			0,91				0,86	
Indice de Gini 2002			0,92				0,89	

Notas:

Las columnas de total indican el número de sociedades que han estado admitidas durante el ejercicio

En el caso de emisores que cotizan en dos o más bolsas se ha tomado como contratación en cada valor la suma de lo contratado en cada bolsa.

Se ha asignado como contratación en el mercado continuo la contratación durante 2000 de los valores incluidos en ese sistema de negociación a 31/12/00, independientemente de su fecha de incorporación.

A.2.16.

Mercados secundarios. Renta variable.**Frecuencia de contratación en las bolsas españolas. 2003***Número de emisores en cada grupo de frecuencia*

Sector	Mercado continuo				Mercado de corros			
	0-50%	50-85%	85-100%	Total	0-50%	50-85%	85-100%	Total
Total 2000	2	9	152	163	1.686	29	26	1.741
Total 2001	4	12	149	165	2.799	31	20	2.850
Total 2002	9	15	148	172	2.799	31	20	2.850
Total 2003	7	13	150	170	3.066	25	12	3.103
0 Petróleo	1	0	3	4	0	0	0	0
1 Energía y agua	0	0	11	11	2	0	0	2
2 Minería y metálicas básicas	0	2	12	14	4	0	0	4
3 Cementos y mat. de construcción	0	0	4	4	5	0	0	5
4 Químicas	0	0	6	6	1	0	0	1
5 Textil y papeleras	2	1	14	17	8	0	0	8
6 Metal-mecánica	0	4	13	17	3	0	0	3
7 Alimentación	0	2	14	16	3	0	1	4
8 Construcción	0	0	7	7	2	0	0	2
9 Inmobiliarias	0	2	7	9	21	2	0	23
10 Transportes y comunicaciones	0	0	11	11	3	0	0	3
11 Otros	1	0	20	21	8	0	0	8
Total sector no financiero	4	11	122	137	60	2	1	63
12 Bancos	3	1	20	24	0	1	0	1
13 Seguros	0	0	3	3	1	0	0	1
14 Sociedades de cartera	0	1	3	4	22	1	0	23
15 SIM	0	0	1	1	2.983	21	11	3.015
16 Entidades de financiación	0	0	1	1	0	0	0	0
Total sector financiero	3	2	28	33	3.006	23	11	3.040

Notas:

Frecuencia: Porcentaje de sesiones en las que se ha registrado negociación.

Las columnas de total indican el número de sociedades admitidas a cotización a 31/12/03

La frecuencia de un emisor que cotiza en dos o más bolsas se ha calculado considerando que el valor ha estado activo los días en los que ha sido contratado al menos en una de ellas.

A.2.17.

Mercados secundarios. Renta variable.**Distribución sectorial de la contratación en las bolsas españolas. 2003***Porcentajes de la contratación*

Sector	Mercado continuo		Latibex		Corros (4 bolsas)	
	2002	2003	2002	2003	2002	2003
0 Petróleo	6,8	8,4	7,7	2,4	0,0	0,0
1 Energía y agua	14,2	14,5	27,2	86,6	0,7	0,1
2 Minería y metálicas básicas	1,7	1,1	14,6	3,4	0,1	0,0
3 Cementos y mat. construcción	0,2	0,1	0,0	0,0	0,3	0,1
4 Químicas	0,4	0,3	0,0	0,1	0,0	0,0
5 Textil y papeleras	1,8	2,3	4,9	0,5	0,2	0,7
6 Metal-mecánica	0,3	0,3	0,0	0,0	0,0	0,0
7 Alimentación	3,1	3,9	0,0	0,1	5,1	0,5
8 Construcción	3,5	4,4	0,0	0,0	0,1	0,1
9 Inmobiliarias	1,2	1,0	0,0	0,0	3,4	1,0
10 Transportes y comunicaciones	25,3	20,8	19,6	2,8	0,3	6,1
11 Otros	4,5	5,2	0,0	0,2	0,2	1,1
Total sector no financiero	63,1	62,2	74,1	96,3	10,4	9,6
12 Bancos	36,0	36,8	19,4	2,7	0,1	0,1
13 Seguros	0,3	0,4	0,0	0,0	0,0	1,3
14 Sociedades de cartera	0,6	0,5	0,0	0,0	0,6	0,5
15 SIM	0,0	0,0	0,0	0,0	89,0	88,5
16 Entidades de financiación	0,0	0,0	6,5	1,0	0,0	0,0
Total sector financiero	36,9	37,8	25,9	3,7	89,6	90,4
Total	100,0	100,0	100,0	100,0	100,0	100,0
Total (millones de euros)	439.720,8	489.307,3	229,5	1.728,6	4.967,3	4.444,7

Notas:

En el caso de emisores que cotizan en dos o más bolsas se ha tomado como contratación en cada valor la suma de lo contratado en cada bolsa.

Independientemente de su fecha de incorporación en 2003, la contratación anual de los valores incluidos en el mercado continuo a 31/12/03 ha sido asignada íntegramente a ese sistema de negociación.

A.2.18.

**Mercados secundarios. Renta variable.
 Mercado continuo. Sociedades admitidas. 2003**

Importes en miles de euros

Sociedades	Capitalización (a 31/12)		Contratación anual		Observaciones
	2002	2003	2002	2003	
VALORES NACIONALES					
Sectores no financieros					
PETRÓLEO					
COMPAÑÍA ESPAÑOLA DE PETRÓLEOS - CEPSA	4.653.128	7.358.311	883.730	2.349.507	
REPSOL YPF	15.382.880	18.874.549	29.155.211	38.655.339	
ENERGÍA Y AGUA					
ENAGÁS	1.384.659	2.053.115	1.903.493	1.574.460	
ENDESA	11.805.086	16.145.970	27.310.665	31.460.448	
GAS NATURAL SDG	8.091.313	8.306.245	9.148.038	5.946.824	
IBERDRÓLA	12.035.682	14.127.276	16.872.470	24.479.200	
RED ELÉCTRICA DE ESPAÑA	1.304.003	1.758.510	662.570	2.397.471	
SOCIEDAD GENERAL DE AGUAS DE BARCELONA	1.386.509	1.725.597	582.271	645.786	
UNIÓN FENOSA	3.823.726	4.536.675	5.842.464	4.351.489	Antes Unión Eléctrica Fenosa
MINERÍA Y METÁLICAS BÁSICAS					
ACERALIA CORPORACIÓN SIDERÚRGICA	1.912.500	2.112.500	793.184	99.336	
ACERINOX	2.302.342	2.459.604	3.154.676	3.809.784	
BEFESA MEDIO AMBIENTE	393.145	355.729	43.183	2.941	
CIE AUTOMOTIVE	140.220	224.580	8.708	34.417	Antes AFORASA
ESPAÑOLA DEL ZINC	22.230	17.199	5.131	2.816	
GRUPO DURO FELGUERA	83.314	90.157	16.752	17.308	
NUEVA MONTAÑA QUIJANO	13.268	14.474	8.925	1.556	
S A HULLAS DEL COTO CORTES	31.675	34.892	3.165	6.199	Alta 8/11/03 Viene de Viva voz
TUBOS REUNIDOS	139.466	131.497	3.939	7.003	Antes Tubos Forjados
CEMENTOS Y MAT. CONSTRUCCIÓN					
CEMENTOS PORTLAND	999.378	1.308.377	101.438	175.537	
UNILAND CEMENTERA	402.840	0	12.293	33.020	Excluida el 08/05/2003
URALITA	366.563	485.850	334.903	63.459	
VIDRALA	175.560	233.035	60.150	37.808	
QUÍMICAS					
ENERGÍA E INDUSTRIAS ARAGONESAS EIA	194.250	0	12.406	16.596	Excluida el 22/12/2003
ERCROS	79.528	84.206	50.065	40.158	
FAES FARMA	420.706	570.290	83.871	77.938	
ZELTIA	1.087.938	1.124.069	1.517.746	1.505.881	
TEXTIL Y PAPELERAS					
ADOLFO DOMÍNGUEZ	69.690	128.403	21.663	27.219	
DOGI	31.230	55.069	21.238	6.640	
EPPIC (EN LIQUIDACIÓN)	0	0	0	0	Suspendida a 06/08/01
GRUPO EMPRESARIAL ENCE	354.288	436.811	174.308	135.170	
IBERPAPEL GESTIÓN	165.300	179.284	16.801	25.827	
INDO INTERNACIONAL	33.390	40.847	1.922	2.799	
INDUSTRIA DE DISEÑO TEXTIL (INDITEX)	14.031.167	10.035.619	7.417.817	10.657.745	
LA SEDA DE BARCELONA	57.902	61.949	28.576	18.513	
MIQUEL Y COSTAS	147.542	224.450	38.645	46.604	
PAPELES Y CARTONES DE EUROPA - EUROPA & C - SNIACE	91.422	115.845	40.952	79.407	
TABLEROS DE FIBRAS - TAFISA -	20.988	25.427	14.342	17.971	
TAVEX ALGODONERA	111.315	438.472	9.876	261.809	
UNIPAPEL	87.041	96.355	52.404	39.416	
	109.605	148.155	38.900	28.712	

(Continúa)

Informe anual sobre los mercados de valores. 2003

(Continuación)

A.2.18.

**Mercados secundarios. Renta variable.
Mercado continuo. Sociedades admitidas. 2003**

Importes en miles de euros

Sociedades	Capitalización (a 31/12)		Contratación anual		Observaciones
	2002	2003	2002	2003	
METAL MECÁNICA					
ABENGOA	506.630	522.010	224.084	237.095	
AMPER	50.236	102.148	50.454	121.351	
AVANZIT	34.708	74.149	172.900	414.309	Suspendida a 30/12/2003
AZKOYEN	84.710	92.605	124.600	38.544	
CONSTRUCCIONES Y AUXILIAR DE FERROCARRILES	127.696	202.599	23.931	29.758	
ELECNOR	198.450	288.000	10.832	24.741	
GLOBAL STEEL WIRE	48.423	58.244	11.729	1.752	
LINGOTES ESPECIALES	34.944	45.120	2.995	2.724	
MECALUX	56.217	84.658	51.113	21.666	
NICOLÁS CORREA	19.890	27.270	2.717	2.568	
SOCIEDAD ESPAÑOLA DEL ACUMULADOR TUDOR	102.810	124.033	709	878	
TECNOCOM, TELECOMUNICACIONES Y ENERGÍA	52.046	69.566	26.976	36.856	
TUBACEX	166.223	188.830	96.630	79.103	
ZARDOYA OTIS	2.245.244	3.247.105	231.538	341.519	
ALIMENTACIÓN					
ALTADIS	6.640.949	6.535.607	12.124.153	17.268.458	
BARÓN DE LEY	211.802	293.740	111.829	109.915	
BODEGAS RIOJANAS	36.611	43.466	2.004	3.159	
CAMPOFRÍO ALIMENTACIÓN	431.679	511.697	62.682	136.812	
COMPAÑÍA VINÍCOLA DEL NORTE DE ESPAÑA -CVNE-	179.550	156.038	13.081	34.092	
EBRO PULEVA	1.193.995	1.383.250	450.955	418.386	
FEDERICO PATERNINA	28.564	34.707	1.953	1.650	
KOIPE	387.628	0	3.851	5.026	Excluida el 24/02/2003
NATRA	46.580	68.742	72.763	50.308	
NATRACEUTICAL	92.220	121.496	25.734	65.097	
PESCANOVA	128.050	165.100	77.944	43.564	
PULEVA BIOTECH	174.253	188.989	171.932	18.360	
SOS CUETARA	255.830	494.798	88.195	117.814	
TELE PIZZA	167.698	275.025	228.257	382.618	
VISCOFÁN	315.962	344.286	243.216	190.217	
CONSTRUCCIÓN					
ACCIONA	2.494.338	3.066.288	1.868.683	2.593.441	
ACS, ACTIVIDADES DE CONSTRUCCIÓN Y SERVICIOS	1.963.495	4.586.988	2.256.845	3.210.993	
FOMENTO DE CONSTRUCCIONES Y CONTRATAS	2.794.144	3.817.793	2.066.966	2.768.853	
GRUPO DRAGADOS	2.792.092	0	6.386.660	6.579.453	Excluida el 15/12/2003
GRUPO FERROVIAL	3.387.394	3.896.555	2.539.490	3.007.640	
OBRASCÓN HUARTE LAIN	360.862	530.100	165.152	161.650	
SACYR VALLEHERMOSO	1.532.164	2.949.730	2.469.590	3.228.721	Antes Vallehermoso
INMOBILIARIAS					
BAMI	307.293	0	179.058	165.288	Excluida el 24/11/2003
GRUPO INMOCARAL	86.665	296.269	3.744	91.443	
INBESOS	12.599	21.389	500	2.032	Suspendida a 29/12/2003
INMOBILIARIA COLONIAL - ICSA -	827.345	1.064.290	530.961	594.140	
INMOBILIARIA URBIS	727.247	1.001.559	264.897	341.822	
METROVACESA	1.324.189	1.559.464	1.759.178	3.464.010	
SOTOGRADE	232.172	270.157	5.082	7.620	
TESTA INMUEBLES EN RENTA	1.163.996	1.271.388	5.304	2.389	
URBANIZACIONES Y TRANSPORTES - URBAS -	5.229	8.330	4.375	49.174	
TRANSPORTES Y COMUNICACIONES					
ABERTIS INFRAESTRUCTURAS	3.555.051	6.297.392	2.437.878	3.098.775	Antes ACESA
AÚREA CONCESIONES DE INFRAESTRUCTURAS C.E.	1.700.330	0	836.920	369.066	Excluida el 02/06/2003
EUROPISTAS CONCESIONARIA ESPAÑOLA	558.227	566.471	60.427	123.226	
IBERIA LÍNEAS AÉREAS DE ESPAÑA	1.278.147	2.095.359	1.586.174	1.943.239	
IBÉRICA DE AUTOPISTAS - IBERPISTAS -	949.139	0	1.018.836	13.146	Excluida el 30/01/2003

(Continúa)

(Continuación)

A.2.18.

**Mercados secundarios. Renta variable.
Mercado continuo. Sociedades admitidas. 2003**

Importes en miles de euros

Sociedades	Capitalización (a 31/12)		Contratación anual		Observaciones
	2002	2003	2002	2003	
TELFÓNICA	41.461.441	57.686.575	103.281.737	94.041.764	
TELFÓNICA MÓVILES	26.849.416	35.856.961	2.131.940	2.099.328	
TRANSPORTES AZKAR	218.700	252.720	60.379	50.645	
OTROS					
ALDEASA	294.630	420.000	264.489	205.453	
AMADEUS GLOBAL TRAVEL DISTRIBUTION	2.318.700	3.038.500	3.650.346	3.744.925	
ANTENA 3 DE TELEVISIÓN	0	1.941.127	0	1.474.161	Alta 29/10/2003
CENTROS COMERCIALES CARREFOUR	3.773.892	4.607.658	1.883.742	2.891.662	
COMPAÑÍA DE DISTRIBUCIÓN INTEGRAL LOGISTA	965.552	1.133.887	393.368	402.130	
CORTEFIEL	340.214	570.933	346.683	334.141	
ENACO	157.564	0	198.675	175	Excluida el 18/03/2003
FUNESPAÑA	45.150	54.495	11.363	8.523	
GAMESA	1.265.971	2.115.898	1.261.248	1.709.917	
INDRA SISTEMAS	981.936	1.570.207	1.587.854	2.380.287	
PARQUES REUNIDOS	65.378	165.781	41.638	257.581	
PROMOTORA DE INFORMACIONES (PRISA)	1.358.826	2.516.344	948.366	923.815	
PROSEGUR COMPAÑÍA DE SEGURIDAD	598.611	796.091	327.022	396.819	
RECOLETOS COMPAÑÍA EDITORIAL	535.926	769.904	83.106	145.781	
SERVICE POINT SOLUTIONS	76.400	113.691	147.039	189.313	
SOGEABLE	829.553	3.485.281	2.627.144	4.497.825	
SOL MELIÁ	696.608	1.055.075	633.073	472.738	
TELEFONICA PUBLICIDAD E INFORMACIÓN	1.115.750	1.601.819	1.068.983	1.024.253	
TERRA NETWORKS	2.438.723	2.887.046	3.840.026	3.608.382	
Sectores financieros					
BANCOS					
BANCO ATLÁNTICO	606.737	1.484.459	1.292	8.265	
BANCO BILBAO VIZCAYA ARGENTARIA	29.146.171	34.994.580	68.203.669	74.544.306	
BANCO DE ANDALUCÍA	1.145.131	1.499.318	23.340	28.499	
BANCO DE CASTILLA	512.470	616.179	2.758	2.231	
BANCO DE CRÉDITO BALEAR	197.491	259.375	10.447	1.640	
BANCO DE GALICIA	468.607	527.943	3.891	2.305	
BANCO DE SABADELL	2.815.238	3.470.087	220.159	375.666	
BANCO DE VALENCIA	1.065.508	1.426.051	111.108	130.961	
BANCO DE VASCONIA	272.000	300.800	1.688	678	
BANCO ESPAÑOL DE CRÉDITO - BANESTO -	4.908.914	6.596.136	1.399.147	762.972	
BANCO FINANCIARIA SOFINLOC	25.793	0	305	46	Antes Banco Esfinge - Excluida el 18/03/2003
BANCO GUIPUZCOANO	514.488	620.880	26.234	65.398	
BANCO PASTOR	968.236	1.326.963	72.549	155.954	
BANCO POPULAR ESPAÑOL	8.462.496	10.755.382	13.044.180	17.614.263	
BANCO SANTANDER CENTRAL HISPANO	31.185.355	44.775.304	73.306.428	83.271.156	
BANCO ZARAGOZANO	744.300	0	118.998	1.349.576	Excluida el 20/11/2003
BANKINTER	1.788.940	2.471.983	1.910.873	1.994.826	
SEGUROS					
CATALANA DE OCCIDENTE	478.800	591.600	40.333	39.620	
CORPORACIÓN MAPFRE	1.403.494	2.038.970	1.149.171	1.865.259	
MAPFRE VIDA	1.153.027	0	2.979	5.885	Excluida el 03/02/2003
SOCIEDADES DE CARTERA					
CORPORACIÓN FINANCIERA ALBA	1.314.720	1.567.809	746.873	494.191	
DINAMIA CAPITAL PRIVADO	97.898	107.645	36.348	42.860	
FASTIBEX	5.993	1.690	3.291	3.627	
NH HOTELES	978.974	1.088.945	1.941.706	2.020.096	
SIM /SIMCAV					
COMPAÑÍA GENERAL DE INVERSIONES	10.410	15.987	3.732	4.496	

(Continúa)

Informe anual sobre los mercados de valores. 2003

(Continuación)

A.2.18.

**Mercados secundarios. Renta variable.
Mercado continuo. Sociedades admitidas. 2003**

Importes en miles de euros

Sociedades	Capitalización (a 31/12)		Contratación anual		Observaciones
	2002	2003	2002	2003	
VALORES EXTRANJEROS					
MINERÍA Y METÁLICAS BÁSICAS					
ARCELOR	6.119.463	7.282.413	3.550.618	1.300.981	
QUÍMICAS					
BAYER AKTIENGESELLSCHAFT	13.100.746	14.730.351	5.874	11.236	
TEXTIL Y PAPELERAS					
RENO DE MEDICI	95.644	196.892	2.624	2.721	
METAL MECÁNICA					
EUROPEAN AERONAUTIC DEFENCE	7.949.745	15.331.015	75.190	241.163	
VOLKSWAGEN AKTIENGESELLSCHAFT	9.450.089	11.907.112	3.011	6.738	
OTROS					
JAZZTEL	275.839	182.934	681.766	945.464	
VALORES LATIBEX					
Sectores no financieros					
PETRÓLEO					
PETRÓLEO BRASILEIRO	15.324.929	25.459.404	17.760	42.344	
SUZANO PETRO QUÍMICA	0	22.288	0	1	
ENERGÍA Y AGUA					
CENTRAIS ELÉTRICAS ELETROBRAS	3.439.546	6.932.835	10.290	8.058	
COMPAÑÍA PARANAENSE DE ENERGÍA	336.686	484.468	1.178	3.028	
ENDESA CHILE	1.965.687	2.583.553	25.505	20.307	
ENERSIS	650.016	3.563.382	25.455	1.466.159	
MINERÍA Y METÁLICAS BÁSICAS					
COMPAÑÍA ENERGÉTICA DE MINAS GERAIS	621.886	1.271.431	3.682	12.004	
GERDAU	664.764	16.008.633	259	42.888	
COMPANHIA VALE DO RIO DOCE	10.219.103	1.625	28.859	3.660	
VOLCÁN COMPAÑÍA MINERA	30.548	66.172	788	487	
QUÍMICAS					
BRASKEM	0	812.473	0	1.440	Alta 10/8/2003
TEXTIL Y PAPELERAS					
ARACRUZ CELULOSE	1.024.614	1.699.928	11.132	9.086	
COMPANHIA SUZANO DE PAPEL E CELULOSE	376.413	0	57	0	
METAL MECÁNICA					
ALFA	0	1.428.000	0	773	Alta 12/11/2003
ALIMENTACIÓN					
GRUPO MODELO	0	1.238.920	0	1.703	Alta 13/11/2003
TRANSPORTES Y COMUNICACIONES					
AMÉRICA MÓVIL	7.457.047	11.478.109	19.016	23.965	
NET SEVIÇOS DE COMUNICAÇÃO	13.755	39.184	1.848	1.722	Antes Globo Cabo
TELÉFONOS DE MÉXICO	12.927.268	10.263.039	24.100	23.322	
OTROS					
DISTRIBUCION Y SERVICIOS D&S	894.240	1.536.400	107	3.194	

(Continúa)

(Continuación)

A.2.18.

**Mercados secundarios. Renta variable.
Mercado continuo. Sociedades admitidas. 2003***Importes en miles de euros*

Sociedades	Capitalización (a 31/12)		Contratación anual		Observaciones
	2002	2003	2002	2003	
Sectores financieros					
BANCOS					
BANCO BRADESCO	1.986.932	3.068.439	10.787	11.104	
BANCO DE CHILE	1.748.516	2.518.952	934	4.787	
BANCO RÍO DE LA PLATA	344.877	173.459	4	2	
BBVA BANCO FRANCÉS	586.969	450.709	21	45	
CORPORACIÓN UBC INTERNACIONAL	0	43.400	0	673	Alta 18/11/2003
GRUPO FINANCIERO BBVA BANCOMER	3.322.788	3.129.602	13.781	13.192	
SANTANDER BANCORP	546.355	846.723	18.953	17.242	
ENTIDADES DE FINANCIACIÓN					
BRADESPAR	204.990	428.068	14.961	17.437	

A.2.19.

**Mercados secundarios. Renta variable.
Mercado de corros. Sociedades admitidas. 2003**

Importes en miles de euros

Sociedades	Capitalización (a 31/12)		Contratación anual		Fecha de alta en 2003 y otras observaciones
	2002	2003	2002	2003	
Sectores no financieros					
PETRÓLEO					
ENERGÍA Y AGUA					
AGUAS DE VALENCIA	111.867	109.905	36.125	1.888	
COMPAÑÍA DE AGUAS DE SABADELL	18.847	17.591	763	700	
MINERÍA Y METÁLICAS BÁSICAS					
FORJAS DE BERRIZ VIUDA DE GASTELURRUTIA	0	0	0	0	Excluida el 17-09-2003
MINERALES Y PRODUCTOS DERIVADOS - MINERSA -	7.577	7.603	2	7	
MINERO SIDERÚRGICA DE PONFERRADA	11.892	13.379	41	190	
SOCIEDAD ANÓNIMA HULLERA VASCO-LEONESA	33.242	36.115	522	395	
CEMENTOS Y MAT. CONSTRUCCIÓN					
CELO	1.315	1.315	13	13	
CEMENTOS ALFA	61.903	111.426	874	10	
CEMENTOS LEMONA	235.200	280.000	5.137	1.635	
CEMENTOS MOLINS	669.274	696.045	7.256	1.309	
IBERTUBO	0	0	0	0	Excluida el 30-12-2003
QUÍMICAS					
LA UNIÓN RESINERA ESPAÑOLA	45.252	0	699	57	Excluida el 01-10-2003
TEXTIL Y PAPELERAS					
ARMANDO ÁLVAREZ	29.955	0	22	222	Excluida el 08-01-2003
CARROGGIO S A DE EDICIONES	0	0	0	0	
INDUSTRIAS DEL ACETATO DE CELULOSA - INACSA -	17.675	18.227	1.959	986	
INDUSTRIAS DEL CURTIDO - INCUSA -	4.845	4.695	697	181	
LIWE ESPAÑOLA	8.439	8.095	590	24	
MANUFACTURAS DE ESTAMBRE	1.378	0	19	0	Excluida el 03-12-2003
PAPELERA DE NAVARRA	45.326	57.640	3.622	27.792	
PRIM	19.967	33.660	1.551	3.060	
METAL MECÁNICA					
IBÉRICA DE MANTENIMIENTO INDUSTRIAL - IMISA -	2.575	2.454	14	294	
JUMBERCA	0	0	0	0	Suspendida desde 19-12-2001
PMRK INVESTMENT	0	0	0	0	
ALIMENTACION					
BODEGAS BILBAINAS	28.774	28.774	78	42	
PASCUAL HERMANOS	5.508	0	3.999	34	Excluida el 15-05-2003
POPULARINSA	87.974	109.210	883	4.698	Antes Naarden Internacional
SOCIEDAD ANÓNIMA DAMM	676.697	763.828	241.329	15.897	
CONSTRUCCIÓN					
CLEOP	14.977	15.355	3.219	2.886	
OBRAS Y SERVICIOS PÚBLICOS	3.240	3.240	26	23	
INMOBILIARIAS					
AHORRO FAMILIAR	72.879	75.355	28.868	711	
ALCINVER -	0	0	0	0	
AYCO GRUPO INMOBILIARIO	31.128	31.128	136	59	
COMPAÑÍA DE INVERSIONES CINSA	6.942	7.657	736	103	
COMPAÑÍA DE TRANSPORTES E INVERSIONES	6.075	5.625	35	3	

(Continúa)

(Continuación)

A.2.19.

**Mercados secundarios. Renta variable.
Mercado de corros. Sociedades admitidas. 2003**

Importes en miles de euros

Sociedades	Capitalización (a 31/12)		Contratación anual		Fecha de alta en 2003 y otras observaciones
	2002	2003	2002	2003	
COMPAÑÍA ESPAÑOLA DE VIVIENDAS EN ALQUILER	91.245	122.112	3.117	2.538	14-11-2003
COMPAÑÍA INMOBILIARIA VALENCIANA - CIVSA - EGUARÁS	3.420	3.960	16	54	
FINANZAS INMUEBLES CISNEROS	2.239	0	556	92	Excluida el 22-07-2003
FINEX	101.955	103.476	1.082	1.108	
FORUM INMOBILIARIO CISNEROS	171	0	0	0	Excluida el 08-01-2003
INCRECISA	39.993	29.328	2.665	1.902	
INMOBILIARIA BARRIO DE BILBAO	4.801	0	296	729	Excluida el 08-01-2003
INMOBILIARIA DEL SUR	2.355	0	35	6	Excluida el 22-07-2003
INMOLEVANTE	151.662	340.032	1.982	4.185	10-1-2003
LEUCAN	18.947	27.068	65	104	
LIBERTAS 7	347	359	41	149	
MONTEBALITO	122.080	185.339	916	432	15-1-2003
PROMOCIONES Y CONCIERTOS INMOBILIARIOS	21.600	33.000	2.981	8.456	
RENFILA	807.689	770.430	103.507	21.414	
S A PLAYA DE ALBORAYA - SAPLAYA - S A RONSA	44.235	0	286	62	Excluida el 02-12-2003
	25.625	28.457	376	3.900	
	367	353	45	157	
TRANSPORTES Y COMUNICACIONES					
COMPAÑÍA TRASMEDITERRÁNEA	477.409	0	393	269.993	Excluida el 23-06-2003
FLETAMENTOS MARÍTIMOS - MARFLET - NAVIERA MURUETA	14.563	18.307	2.450	1.505	
	0	0	0	308	
OTROS					
ALMACENES GENERALES INTERNACIONALES - AGISA - COMPAÑÍA LOGÍSTICA DE HIDROCARBUROS-CLH- EL SARDINERO	1.333	0	3.008	85	Excluida el 08-01-2003
FRIGORÍFICOS DE VIGO	49.813	48.034	1.192	540	
GRAND TIBIDABO	7.460	22.080	14	73	
	2.129	0	24	0	Excluida el 24-06-2003
	0	0	0	0	Suspendida desde el 18-10-1999
GRUCYCSA	159.782	203.852	0	39.914	Excluida el 30-12-2003
INFORMES Y PROYECTOS - INYPSA - RÚSTICAS	4.770	8.100	419	2.718	3-3-2003
	62.000	90.000	6.686	5.084	
Sectores no financieros					
BANCOS					
BANCO DE PROMOCIÓN DE NEGOCIOS - PROMOBANC -	55.548	55.982	3.439	3.862	
SEGUROS					
BANCO VITALICIO	439.012	417.444	171	57.130	
SOCIEDADES DE CARTERA					
CALPE INVEST	0	8.009	0	520	Antes segundo mercado
CARTERAS REUNIDAS - CARTEMASA - CASGO	1.515	0	130	816	Excluida el 03-11-2003
CÍRCULO DE VALORES MOBILIARIOS	4.888	0	44	663	Excluida el 04-04-2003
COMPAÑÍA DE INVERSIONES MOBILIARIAS BARCINO	1.080	1.116	89	68	
DALTAR	5.619	5.467	426	330	
DESARROLLO MOBILIARIO - DEMOSA - FOMENTO BALEAR DE INVERSIONES	2.150	0	6	10	Excluida el 08-05-2003
GAESCO HOLDING	2.955	2.955	55	68	
GORBEA	2.048	2.048	0	0	
HISPANA HOLDING	41.553	62.330	4.104	968	
INVERPYME	3.258	0	26	1.623	Excluida el 15-09-2003
INVERSIONES AZALBA	1.327	1.327	200	1	
INVERSIONES IBERSUIZAS	12.133	10.176	121	27	
INVERSORA CONDAL DE VALORES MOBILIARIOS	2.319	2.666	915	155	
	146.985	0	14.475	0	Excluida el 01-09-2003
	2.322	0	35	893	Excluida el 12-09-2003

(Continúa)

Informe anual sobre los mercados de valores. 2003

(Continuación)

A.2.19.

**Mercados secundarios. Renta variable.
Mercado de corros. Sociedades admitidas. 2003**

Importes en miles de euros

Sociedades	Capitalización (a 31/12)		Contratación anual		Fecha de alta en 2003 y otras observaciones
	2002	2003	2002	2003	
MERCAPITAL	21.811	21.016	1.722	318	
RENTA VARIABLE	1.550	1.546	18	25	
SAMOSA	5.757	0	56	7	Excluida el 04-04-2003
TERREVA	722	722	1	0	
UNIÓN CATALANA DE VALORES - UCAVASA -	4.745	3.640	31	1.636	
UNIÓN DE VALORES - UNIVAL -	3.317	5.520	197	1.720	
UNIÓN EUROPEA DE INVERSIONES	119.250	150.030	4.936	12.927	
XAROA	1.326	0	76	134	Excluida el 20-11-2003
S.I.M. /SIMCAV					
1948 INVERSIONS, SIMCAV	14.719	16.186	5.707	4.207	
1955 INVERSIONES, SIMCAV	8.078	8.871	241	8	
2002 GLOBAL FLECHA, SIMCAVF	0	27.327	0	69	27-1-2003
3-R VALORES, SIMCAV	27.947	28.849	10	22	
6V DE VALORES MOBILIARIOS SIMCAV	20.843	21.781	341	348	
860 INVERSIONES, SIMCAV	23.858	24.483	0	149	
A PONTICELA DE VALORES, SIMCAV	17.670	17.165	23	40	
A&G BOLSA	32.320	33.520	2.871	5.903	
A&G RENTA FIJA I	58.278	58.509	3.878	5.098	
A.A. INVER PLUSQUAM, SIMCAV	11.500	12.750	1	0	
A.M.J EVALUATION, SIMCAV	4.970	5.370	30	11	
AAMM DE VALORES SIMCAV	0	24.642	0	2.225	4-2-2003
AB CEUTA	60.100	61.600	1.220	2.465	
ABAE VALORES SIMCAVF SA	21.510	22.616	1.046	567	
ABANDO EQUITIES SIMCAV SA	32.650	38.700	541	311	
ABARCAPITAL INVERSIONES, SIMCAV	19.954	20.675	10	614	
ABC DE INVERSION MOBILIARIA	5.238	46.040	0	14	
ABDUIT 2002, SIMCAV	0	35.627	0	0	4-2-2003
ABEDUL 1999, SIMCAV	21.935	23.980	243	672	
ABENLENDIA INVERSIONES, SIMCAV	0	24.521	0	0	14-2-2003
ABENOJAR INVERSIONES, SIMCAVF	17.870	19.313	162	0	
ABILITY	4.872	25.718	115	143	
ABISAL 72, SIMCAVF	25.100	26.600	10.300	663	
ABLAÑA INVEST, SIMCAV	17.160	18.509	26	153	
ABRE DE INVERSIONES, SIMCAV	19.120	20.400	183	403	
ABRIL 28 INVESTMENT, SIMCAV	17.526	10.818	2.254	853	
ABUVILLA INVERSIONES, SIMCAV	29.405	29.705	1.226	22	
ACACIA BONOMIX, SIMCAV	24.630	25.932	358	422	
ACACIA PREMIUM, SIMCAV	13.978	29.169	2.447	420	
ACANTO DE INVERSIONES SIMCAVF	6.912	7.252	0	8	
ACATES INVESTMENTS, SIMCAV	19.217	20.567	394	9	
ACCIONES, CUPONES Y OBLIGACIONES SEGOVIANAS	98.954	118.750	2.778	59	
ACE GLOBAL, SIMCAV	22.050	29.300	6.125	2.240	
ACENT EUROPA INVERSIONES, SIMCAV	51.527	52.408	3.950	12.021	
ACERVO VALORES, SIMCAV	29.350	32.944	1	576	
ACHERFOR INVERSIONES, SIMCAV	22.487	22.968	5	151	
ACOPA INVERSIONES, SIMCAV	22.270	24.723	42	5	
ACQUA GESTIÓN GLOBAL SIMCAV	21.396	22.358	13	12	
ACROPOLIS 2001	71.700	76.000	4.562	6.954	
ACTAD INVERSIONES, SIMCAV	18.199	20.410	45	46	
ACTEDADI, SIMCAV	24.041	25.579	14	66	
ACTIMAAF ACCIONES IBÉRICA, SIMCAV	18.570	23.040	43	5.103	
ACTIUM DE INVERSIONES, SIMCAV	26.695	28.548	3.269	3.209	
ACTIVILLO, SIMCAV	0	24.041	0	19	1-8-2003
ACTIVOS AKRA LEUKA, SIMCAV	23.473	24.291	6	645	
ACTIVOS CLYS, SIMCAV	23.244	24.010	685	348	
ACTIVOS EN RENTA CAPITAL VARIABLE SIMCAV	16.667	70.579	4.202	3.181	Antes AR CAPITAL VARIABLE I, SIMCAV
ACTIVOS LUCENTUM, SIMCAV	23.521	24.435	6	644	

(Continúa)

(Continuación)

A.2.19.

**Mercados secundarios. Renta variable.
Mercado de corros. Sociedades admitidas. 2003**

Importes en miles de euros

Sociedades	Capitalización (a 31/12)		Contratación anual		Fecha de alta en 2003 y otras observaciones
	2002	2003	2002	2003	
ACTIVOS MOBILIARIOS CAHISPA, SIMCAV, S	28.250	30.250	6.252	4.186	Antes OCTUBRE NORANTANOU, SIMCAV
ACTUACIONES BURSATILES SIMCAV	25.643	27.406	65	47	
ACUARIO 98, SIMCAV	8.880	10.100	209	571	
ACUEDUCTO 2002, SIMCAV	0	25.002	0	72	4-2-2003
ADABAR INVERSIONES, SIMCAVF	22.358	22.838	11	2.315	
ADAGALIA INVERSIONES SIMCAV	15.146	16.588	50	189	
ADDITION	16.980	17.850	35	14	
ADNO INVERSIONES, SIMCAV	0	26.396	0	1	28-7-2003
ADORO 99, SIMCAV	18.278	19.481	393	394	
ADRASAM INVERSIÓN	12.300	13.560	28	0	
ADRIANA INVERSIONES, SIMCAV	9.604	11.984	297	141	
ADSVARA INVERSIONES, SIMCAV	11.299	12.862	0	14	
AFINA DARWIN SYSTEMS, SIMCAV	16.880	16.600	4.808	6.823	Antes A Y G INTERNATIONAL MARKETS, SIMCAV
AGABA INVERSIONES, SIMCAV	37.265	37.927	43.141	7.450	
AGALIA PATRIMONIO, SIMCAV	0	27.406	0	6.013	9-4-2003
AGARUS INVERSIONES SIMCAV	20.675	21.636	15	22	
AGATA	55.096	57.004	25	16	
AGAVE ATTENUATA DE INVERSIONES SIMCAV SA	0	24.161	0	0	27-10-2003
AGENDA DE INVERSIONES, SIMCAV	9.220	9.400	11.240	4	
AGISTER 1, SIMCAV	24.690	25.771	16.068	7.537	
AGIUM INVESTIUM, SIMCAV	18.151	19.353	2	11	
AGROPE SANFER, SIMCAV	21.040	22.320	99	150	
AGROPEM DE INVERSIONES, SIMCAV	8.486	10.530	1.296	44	
AGUAZUL DE INVERSIONES, SIMCAV	0	25.122	0	2.201	3-6-2003
AGUILON DE GATERUELA, SIMCAV	23.560	25.724	0	0	
AGUSTINA SIMON ACTIVOS, SIMCAV	6.130	6.311	13	350	
AHORRO BURSÁTIL	97.240	95.600	125	760	
AHORRO COLECTIVO, SIMF	2.906	2.906	146	2	
AHORRO CORPORACION GESTION GLOBAL SIMCAV	14.575	14.400	169	1.012	
AHORROACTIVO, SIMCAV	11.785	12.506	155	437	
AHORROCAPITAL	2.416	2.448	68	2.147	
AIRESE SIMCAVF	19.601	21.789	36	547	
AIRUN-INVERSIONES, SIMCAV	53.500	57.900	609	65	
AJALVIR	36.312	38.704	778	526	
AKENATON INVERSIONES, SIMCAVF	13.492	14.190	1.221	959	
AKORG FINANCIERA, SIMCAV	23.560	26.204	4.049	57	
ALADINO DE INVERSIONES, SIMCAV	16.955	17.941	2	651	
ALALAY INVERSIONES, SIMCAV	22.237	23.740	26	22	
ALAMEDA DE VALORES, SIMCAV	17.076	18.038	18	0	
ALANJE INVERSIONES SIMCAV	16.828	16.348	4.815	5.994	
ALAR 2000, SIMCAV	0	16.668	0	0	
ÁLAVA INVERSIONES, SIMCAV	15.640	15.600	2	3.189	
ALAZÁN INVERSIONES 2001, SIMCAV	705.600	770.400	200.036	18.467	
ALBATROS BOLSA SIMCAV	49.884	54.241	36.288	5.544	
ALBERANA INVERSIONES SIMCAV	14.232	13.847	4.482	2.815	
ALBORÁN ASSETS MANAGEMENT, SIMCAV	23.367	25.435	0	0	
ALBUS INVESTMENT, SIMCAV	0	36.662	0	3.340	
ALCAMA DE VALORES, SIMCAV	18.591	18.832	75	32	
ALCANADA 2000 SIMCAV	17.196	18.206	152	0	
ALCE VALORES SIMCAV	24.531	26.936	0	65	
ALCIDES INVERSIONES, SIMCAV	16.828	17.550	10	21	
ALCO INVERSIONES FINANCIERAS, SIMCAVF	20.915	22.863	1.062	886	
ALCOFAM, SIMCAV	0	24.474	0	2	14-2-2003
ALCOR CARTERA, SIMCAV	0	24.441	0	35	14-3-2003
ALCUMAR FINANCIERA, SIMCAV	19.954	20.194	15	21	
ALDARA GESTION, SIMCAV	25.640	26.160	229	3	
ALDEBORAN 5000 INVERSIONES, SIMCAV	14.484	16.227	432	1.655	

(Continúa)

Informe anual sobre los mercados de valores. 2003

(Continuación)

A.2.19.

Mercados secundarios. Renta variable.

Mercado de corros. Sociedades admitidas. 2003

Importes en miles de euros

Sociedades	Capitalización (a 31/12)		Contratación anual		Fecha de alta en 2003 y otras observaciones
	2002	2003	2002	2003	
ALDECON INVESTMENTS, SIMCAV	21.693	23.208	0	38	
ALDERETE DE INVERSIONES, SIMCAV	28.524	30.039	5.010	82	
ALDEU, SIMCAVF	21.877	22.919	170	101	
ALEA INVERSIONES, SIMCAV	22.246	23.930	1	281	
ALEDAÑOS DE INVERSION, SIMCAV	14.574	15.007	1	0	
ALEDO INVERSIONES, SIMCAV	24.481	24.882	0	17	
ALEFOMA	4.700	4.780	15	14	
ALEGRANZA DE INVERSIONES, SIMCAV	17.124	16.955	1	0	
ALEKOS INVESTMENT, SIMCAV	17.029	17.109	2	25	
ALFA CAPITAL	44.440	47.680	34	22	
ALFA INVERSIONES	27.924	29.225	82	193	
ALFA INVERSIONES BURSATILES, SIMCAV	22.358	23.223	1	2	
ALFACARTERA	39.238	39.166	430	2.256	
ALFAGON 1	7.730	8.100	552	46	
ALFAMAR INVERSIONES, SIMCAV	30.111	30.592	5	1.189	
ALFATEGO SIMCAV	18.907	19.765	10	2	
ALFAVAL 2000 INVERSIONES SIMCAV	21.958	23.401	0	196	
ALFIVAL XXI INVERSIONES, SIMCAV	6.563	6.924	12	22	
ALFOZ INVERSIONES, SIMCAVF	0	10.319	0	14	
ALGENID INVERSIONES, SIMCAVF	0	0	0	0	29-5-2003
ALGORA HOWEA SIMCAV SA	0	26.765	0	359	28-4-2003
ALIA 2001, SIMCAV	0	25.723	0	12	2-7-2003
ALIALIA, SIMCAV	14.075	14.316	127	271	
ALIANTO INVESTMENT, SIMCAV	19.272	19.954	3	622	
ALIBUS INVERSIONES, SIMCAV	30.952	31.553	3.725	1.849	
ALJABA DE INVERSIONES, SIMCAV	8.626	9.174	446	526	
ALKEH 2000 SIMCAV	21.035	21.588	51	20	
ALKENENCIA, SIMCAV	23.079	24.041	279	22	
ALLOCATION	396.000	418.000	48	7.280	
ALLURE INVESTMENTS SIMCAVF	29.840	31.072	0	1	
ALMABAR 2001, SIMCAV	22.598	23.800	2.548	3.151	
ALMADIL INVERSIONES, SIMCAV	9.360	10.520	29	22	
AL-MANSUC INVERSIONES, SIMCAV	23.978	24.483	0	1.243	
ALMARO	112.600	119.600	4.057	3.027	
ALMAVIAL DE INVERSIONES SIMCAV	18.615	20.130	1	855	
ALMED DE INVERSIONES, SIMCAV	23.521	24.820	3	1	
ALMENDORA INVERSIONES SIMCAV	18.992	18.824	27	22	
ALMENZA INVER 21, SIMCAV	24.320	25.560	7	14	
ALMORADIEL DE INVERSIONES, SIMCAV	12.680	17.760	26	6	
ALMU VALORES, SIMCAVF	23.800	23.872	0	2	
ALMUDENA INVERSIONES, SIMCAV	15.450	15.700	46	685	
ALMUNIA PATRIMONIO SIMCAVF	24.962	25.523	12	2.382	
ALNAMA STOCK SIMCAV	15.392	17.076	754	1.041	
ALOR CARTERA, SIMCAV	21.160	22.400	700	6.341	
ALPES 2000, SIMCAVF	22.126	27.754	2.171	1	
ALPRO CARTERA, SIMCAV	54.091	58.905	12.621	36.001	
ALRAYA DE INVERSIONES, SIMCAVF	26.560	27.040	7.073	1.373	
ALTAE GESTION, SIMCAV	44.520	18.915	1.628	3.519	
ALTAIS INVEST SIMCAV	1.880	2.400	27	12	
ALTEA 99, SIMCAV	9.075	9.748	88	125	
ALTEMAR INVERSIONES 99, SIMCAVF	17.880	17.360	105	57	
ALTOIS FINANCIERA SIMCAV	21.160	21.401	13	21	
ALTOMORO INVERSIONES, SIMCAV	20.434	20.915	10	22	
ALTRES XXI	34.950	35.750	16	3.991	
ALTUR INVERSIONES, SIMCAV	0	25.025	0	2	18-12-2003
ALVAMAN INVERSIONES, SIMCAV	19.954	20.915	59	8	
ALVASIL DE INVERSIONES, SIMCAV	23.064	23.377	0	0	
AM68, SIMCAV	13.160	14.680	402	2	
AMA 899, SIMCAV	193.412	194.719	3.904	907	
AMADE VALORES, SIMCAV	0	24.401	0	58	13-6-2003

(Continúa)

(Continuación)

A.2.19.

**Mercados secundarios. Renta variable.
Mercado de corros. Sociedades admitidas. 2003**

Importes en miles de euros

Sociedades	Capitalización (a 31/12)		Contratación anual		Fecha de alta en 2003 y otras observaciones
	2002	2003	2002	2003	
AMANITA CAESAREA INVERSIONES, SIMCAV	20.434	20.915	18	30	
AMARVI DE INVERSIONES, SIMCAV	17.484	17.845	8.108	327	
AMAZONIA INVERSIONES, SIMCAV	0	25.012	0	511	27-2-2003
AMER 2000, SIMCAVF	2.789	2.909	1.811	717	
AMIC BOLSA SIMCAV	19.954	22.598	55	209	
AMICUS 2001, SIMCAV	24.864	25.747	3	242	
AMIEVA INVERSIONES, SIMCAVF	13.383	14.104	0	142	
AMISTRA GLOBAL, SIMCAV	29.396	32.192	1.492	7.524	
AMOLAP INVERSIONES, SIMCAVF	20.915	23.800	13	22	
AMOTESA INVERSIONES, SIMCAV	9.548	9.307	0	2	
AMPIL DE INVERSIONES, SIMCAV	23.220	23.400	35	34	
AMYMOD 02, SIMCAV	0	24.642	0	0	23-7-2003
ANÁLISIS DE VALORES, SIMCAV	59.100	91.000	0	50	
ANÁLISIS Y GESTIÓN DE CARTERAS, SIMCAV	18.459	18.869	15	4	
ANARA INVERSIONES, SIM	2.960	2.800	59	113	
ANATECO INVERSIONES, SIMCAV	0	28.956	0	2.550	5-12-2003
ANATOL INVERSIONES, SIMCAV	29.474	32.022	90	80	
ANAYEN FINANCE, SIMCAV	16.588	16.828	11	21	
ANBOMA FINANZAS E INVERSIONES, SIMCAV	24.149	26.613	0	0	
ANCHOR INVERSIONES, SIMCAV	0	24.291	0	154	
ANCORA CONDAL, SIMCAV	23.560	24.920	222	312	
ANDABO INVERSIONES SIMCAV	21.156	21.877	13	20	
ANDES INVESTMENTS SIMCAV SA	0	24.727	0	1.998	27-11-2003
ANDROMEDA INVESTMENT, SIMCAV	21.200	21.950	332	6.055	
ANESGAR FREE, SIMCAV	27.080	27.320	13	29	
ANETO GLOBAL INVESTMENT SIMCAV	23.377	27.667	6	5	
ANGONZALSA, SIMCAV	25.964	26.445	13	22	
ANILLO INVERSIONES, SIMCAV	0	0	0	0	
ANMAPA INVERSIONES SIMCAV	0	24.772	0	0	24-3-2003
ANOA FINANZAS, SIMCAV	18.752	18.511	10	363	
ANSOLA INVERSIONES, SIMCAV	0	0	0	0	30-12-2003
ANTA DIVERSIFICACION, SIMCAV	34.323	39.066	1.663	471	
ANTA GESTION PATRIMONIAL, SIMCAV	16.354	16.354	769	262	
ANTA INTERNACIONAL INVERSION MOBILIARIA, SIM,	2.762	0	11	0	
ANTA TESORERIA, SIMCAV	0	24.762	0	3.480	28-4-2003
ANTALYA	30.495	31.635	119	3.856	
ANTAT INVERSIONES 2000, SIMCAV	11.876	48.638	6.739	17	
ANTELI INVERSIONES SIMCAV	16.643	18.086	62	4	
ANTER 99, SIMCAV	11.503	11.804	786	74	
ANTIGUA COMPAÑÍA TASTAVINS, SIMCAV	4.003	4.171	0	0	
ANTLIA INVESTMENT SIMCAV	20.675	22.838	1	1	
ANTOSERRA, SIMCAV	17.429	20.915	1	1	
ANTRESMA DE INVERSIONES, SIMCAV	21.717	22.879	2	1	
ANZARES INVERSIONES, SIMCAV	33.512	36.880	0	0	
ANZOBRE DE INVERSIONES 2001, SIMCAV	23.840	24.521	1	1	
APARELLADORS ACTIUS MOBILIARIS, SIMCAV	0	18.575	0	1	
APLinsa INVERSIONES, SIMCAV	0	25.243	0	3	11-6-2003
APM 2001, SIMCAV	22.838	23.800	618	0	
APROIN 3000, SIMCAV	17.149	17.910	0	10	
APUS INVESTMENT SIMCAV	16.508	18.471	3	928	
AQUILA VALORES, SIMCAV	0	27.972	0	27	15-5-2003
AQUILES INVERSIONES SIMCAV	24.321	24.682	188	455	
AQUINCUM, SIMCAV	0	25.964	0	22	10-3-2003
ARAGÓN CINCO VILLAS, SIMCAV	20.371	21.012	362	784	
ARAGÓN TERCER MILENIO, SIMCAVF	19.609	20.812	631	405	
ARALAR DE INVERSIONES	60.800	62.000	24.244	2.259	
ARALUZ INVERSIONES, SIMCAV	0	26.445	0	22	
ARANGOI FINANCIERA, SIMCAV	16.588	17.069	11	22	
ARANJUEZ BOLSA, SIMCAV	217.592	287.580	40.931	47.415	
ARBACHU DE INVERSIONES, SIMCAV	18.519	23.906	5	55	

(Continúa)

Informe anual sobre los mercados de valores. 2003

(Continuación)

A.2.19.

Mercados secundarios. Renta variable.

Mercado de corros. Sociedades admitidas. 2003

Importes en miles de euros

Sociedades	Capitalización (a 31/12)		Contratación anual		Fecha de alta en 2003 y otras observaciones
	2002	2003	2002	2003	
ARBARIN	102.520	113.680	26.917	30.015	
ARBAT NUNERO 34, SIMCAV	22.800	25.440	9	13	
ARBI DE INVERSIONES, SIMCAV	17.388	18.687	1	2	
ARCABI 3000 SIMCAV	0	16.668	0	0	
ARCO GLOBAL, SIMCAV	22.318	28.331	6.365	5.488	Antes UNIVERSAL NET SIMCAV
ARCO PATRIMONIO, SIMCAV	22.655	23.810	5.475	4.923	Antes WILD BOAT, SIMCAV
ARDAUC, SIMCAV	17.155	17.912	5	92	
ARDEBLAU INVERSIONES, SIMCAV	20.194	21.156	6	8	
ARDIL FINANCIERA, SIMCAVF	31.215	32.133	353	438	
ARDIZIA DE INVERSIONES, SIMCAVF	145.200	164.600	46	5.010	
AREITIO MORA INVERSIONES, SIMCAVF	23.608	25.146	21	886	
AREKA INVERSIONES	36.080	37.280	169	120	
ARELGUÍA	3.703	0	662	833	
ARENBERG ASSET MANAGEMENT SIMCAV	17.845	19.336	14	3	
ARETE INVERSIONES, SIMCAV	19.232	19.713	474	939	
ARÉVALO DE INVERSIONES, SIMCAV	24.074	25.156	1	3	
ARGALAN INVERSIONES	22.640	23.040	29	30	
ARGENTARIA CARTERA DE INVERSIONES	363.000	371.000	33.000	34.712	
ARGICUIT SIMCAV	0	24.762	0	4	1-9-2003
ARGIRION INVEST, SIMCAV	22.798	24.561	1.567	1.015	
ARGULLS FINANCIERA, SIMCAV	27.246	28.929	15	1.189	
ARIEN PATRIMONIO SIMCAVF	14.868	16.296	29	53	
ARINVER 2000F	29.570	0	1	22	Excluida el 10-01-2003
ARITOSA INVERSIONES, SIMCAV	22.944	24.387	0	0	
ARIZCUN	51.680	54.760	16	49	
ARJO SIETE, SIMCAV	20.963	22.069	5	1	
ARMINZA DE INVERSIONES, SIMCAV	17.172	18.302	9.162	421	
AROAGA INVERSIONES, SIMCAV	22.838	23.560	11	22	
ARRAIZ CAPITAL 2001, SIMCAV	22.325	25.475	18	70	
ARRIBOLA INVERSIONES, SIMCAVF	0	24.041	0	1.140	11-6-2003
ARROBA INVEST, SIMCAVF	23.088	24.772	1.537	0	
ARROYO INVERSIONES, SIMCAV	0	21.997	0	52	
ARS VALORES, SIMCAV	32.200	35.700	938	3	
ARSA CARTERA, SIMCAV	18.520	20.000	30	208	
ARTAI 2000, SIMCAV	27.280	29.800	9	811	
ARTEMIA DE INVERSIONES, SIMCAV	11.448	18.019	1.811	369	Antes PABEGA INVERSIONES, SIMCAV
ARTLUMO, SIMCAV	7.601	8.250	6	24	
ARUT 98 INVERSIONES, SIMCAV	8.180	8.680	67	63	
ARVILIBIA SIMCAVF	22.018	23.168	2.202	2.044	
ARZALEJOS, SIMCAV	18.591	18.671	2	1	
ARZÚA DE INVERSIONES, SIMCAV	22.838	22.598	8.750	3.664	
ASERFINANCE DE INVERSIONES, SIMCAV	19.182	21.707	2.207	652	
ASFABE DE INVERSIONES, SIMCAV	7.012	7.132	0	11	
ASTIGIA DE INVERSIONES, SIMCAV	0	24.361	0	0	9-4-2003
ASTIPALEA, SIMCAV	16.348	16.828	11	21	
ASTMER INVEST, SIMCAVF	0	52.000	0	12.169	6-11-2003
ASTRANTIA, SIMCAV	20.354	20.394	53	2	
ASTURIANA DE VALORES	109.520	113.840	710	152	
ASUSO VALORES, SIMCAV	24.531	26.936	0	649	
ASVI INVERSIONES, SIMCAVF	10.097	11.059	13	22	
ATAZAR DE INVERSIONES	91.280	94.880	240	94	
ATELANA INVESTMENT SIMCAVF SA	23.319	24.041	1	1	
ATIENZA DE INVERSIONES, SIMCAV	24.200	26.600	1	11	
ATILIOS, SIMCAV	21.696	24.208	0	0	
ATLAS VALORES, SIMCAV	0	24.714	0	4.883	9-11-2003
ATÓN INVERSIONES, SIMCAV	10.202	13.568	74	100	
AUCAS DE INVERSIONES, SIMCAV	16.955	18.326	781	710	

(Continúa)

(Continuación)

A.2.19.

**Mercados secundarios. Renta variable.
Mercado de corros. Sociedades admitidas. 2003**

Importes en miles de euros

Sociedades	Capitalización (a 31/12)		Contratación anual		Fecha de alta en 2003 y otras observaciones
	2002	2003	2002	2003	
AÚREO INVERSIONES	2.640	2.808	3	41	
AURIGA CAPITAL, SIMCAV	20.440	21.320	44	185	
AURIGA INVESTMENT, SIMCAV	26.750	27.600	111	4	
AURRECHE INVERSIONES, SIMCAV	24.281	25.002	11	20	
AUTÍN INVERSIONES, SIMCAVF	0	40.800	0	9	28-4-2003
AVAL DE INVERSIONES, SIMCAV	0	26.696	0	136	27-10-2003
AVALLE AHORRO, SIMCAVF	22.215	22.616	0	0	
AVEJA INVERSIONES, SIMCAV	0	12.480	0	3	27-10-2003
AVIA INVERSIONES, SIMCAV	24.441	24.962	13	319	
AVILUGAM, SIMCAV	15.681	18.494	2.180	475	
AVOLATIL DE INVERSIONES SIMCAV	21.886	23.329	0	0	
AVONDALE, SIMCAV	0	25.200	0	13	2-6-2003
AVORIAZ INVERSIONES, SIMCAV	19.136	20.963	23	49	
AYEDO DE INVERSIONES, SIMCAV	19.312	19.697	0	0	
AYNASA, SIMCAV	18.062	20.996	681	97	
AYORA PARTICIPACIONES, SIMCAV	12.799	13.288	621	57	
AYUA INVERSIONES, SIMCAVF	101.850	86.250	0	34.405	
AZAGRA INVERSIONES, SIMCAV	9.977	10.458	94	958	
AZAHAR ORANGE INVERSIONES, SIMCAV	24.320	25.400	608	14	
AZAREN INVERSIONES, SIMCAV	21.958	21.910	0	2	
AZEVREC, SIMCAV	14.000	14.880	194	2.841	
AZORÍN INVERSIONES, SIMCAV	10.600	11.460	2.489	43	
AZSEVI INVERSIONES, SIMCAV	0	24.521	0	6.000	
AZVERCA DE INVERSIONES, SIMCAV	24.840	28.160	122	3.600	Antes VINCKE INVESTMENTS, SIMCAV
B&B DE VALORES, SIMCAV	4.888	5.528	27	22	
BABUTA INVEST SIMCAV	10.050	10.710	2.403	0	
BACESA DE INVERSIONES, SIMCAV	21.156	23.319	13	25	
BACKGROUND INVERSIONES, SIMCAV	3.440	3.959	294	522	
BACOARA 21, SIMCAV	21.156	21.636	11	22	
BAFOR INVERSIONES, SIMCAV	0	23.880	0	665	
BAGAL CARTERA, SIMCAV	17.172	18.350	0	0	
BAHAUS INVESTMENT, SIMCAVF	0	25.243	0	1	4-10-2003
BAIMOBEL LINE, SIMCAV	20.680	21.840	2.836	69	
BAJOMIR DE INVERSIONES, SIMCAV	13.901	17.003	1	2	
BALAGUER 98 DE INVERSIONES, SIMCAV	15.840	16.480	1.227	2.054	
BALAITUS INVERSIONES, SIMCAV	60.702	63.707	27	22	
BALAYO INVERSIONES, SIMCAV	39.942	40.824	31.319	54	
BALEAR AHORRO, SIMCAV	36.277	39.162	8.991	18.219	
BALEARES TERCER MILENIO, SIMCAV	15.559	16.962	785	25	
BALEMA INVERSIONES SIMCAV	24.601	24.962	707	157	
BALGAR INVEST, SIMCAV	7.816	7.816	0	0	
BALINCO DE INVERSIONES, SIMCAV	20.955	21.476	2	1	
BALINVEST PREMIUM, SIMCAV	0	0	0	0	12-5-2003
BALLESTEROS FINANZAS, SIMCAV	52.288	21.160	13	20	
BAMBÚ 2001 DE INVERSIONES, SIMCAV	23.834	24.651	0	0	
BANCAJA GESTION	112.000	127.000	7.226	1.868	
BANCOMERCIO AHORRO I	19.560	20.440	175	14	
BANDESCO GLOBAL	52.820	109.560	3.181	86.721	Antes BANESTO BANCA PRIVADA GLOBAL
BANDESCO INVERSIONES	87.800	88.700	7.868	72.542	Antes BANESTO BANCA PRIVADA INVERSIONES
BANESTO CEUTA Y MELILLA	25.600	26.080	162	1.260	
BANKAL INVERSIONES 98, SIMCAV	18.520	19.960	608	206	
BANKINTER DE INVERSIONES	7.415	7.055	0	0	
BANSALIBER	134.746	0	2.670	1.619	Excluida el 17-11-2003
BANSAPA	24.600	25.480	35	20	
BANSODAD	30.288	96.944	3	6	
BAÑEZA DE INVERSIONES, SIMCAV	16.619	17.268	1	37	
BAPUSA INVERSIONES, SIMCAVF	23.319	25.243	2.607	1.380	

(Continúa)

Informe anual sobre los mercados de valores. 2003

(Continuación)

A.2.19.

**Mercados secundarios. Renta variable.
Mercado de corros. Sociedades admitidas. 2003**

Importes en miles de euros

Sociedades	Capitalización (a 31/12)		Contratación anual		Fecha de alta en 2003 y otras observaciones
	2002	2003	2002	2003	
BARASONA DE INVERSIONES SIMCAVF SA	19.208	23.007	446	54	
BARBATE DE INVERSIONES, SIMCAV	17.364	17.340	0	1	
BARCAPITAL SIMCAV	26.125	29.150	339	125	
BARCELONA BLACK KNIGHTS 2002, SIMCAV	27.947	34.510	2.176	74	
BARCLAYS PREMIER ACCIONES, SIMCAV	16.040	19.520	1.562	749	
BARCLAYS PREMIER DIVERSIFICADA, SIMCAV	21.440	24.280	474	5.637	
BARGAS INVERSIONES FINANCIERAS, SIMCAV	18.040	18.640	195	12	
BARGELD SIMCAV	20.212	20.753	1.044	697	
BARIA ASSET MANAGEMENT, SIMCAVF	14.622	15.392	5.206	1.435	
BARIGUA, SIMCAV	38.100	40.260	178	40	
BARLOVENTO DE INVERSIONES MOBILIARIAS, SIMCAV	24.040	25.874	3.130	1.085	
BARNAMOLINS, SIMCAV	25.450	27.250	218	1	
BARNEVAL INVERSIONES, SIMCAV	21.040	21.800	115	31	
BARRA ALTA, SIMCAV	20.002	20.338	24	3.005	
BARRANCO 2000, SIMCAV	21.156	21.636	1.436	1.414	
BARRARO	23.418	23.940	331	28	
BASARTE	3.724	29.658	12	30	
BASASIM INVERSIONES, SIMCAV	17.550	18.030	3.051	518	
BASE RIOJA 2, SIMCAV	15.876	19.365	1	426	
BASEN INVESTMENT, SIMCAV	14.102	17.226	1.095	206	
BATFAM INVERSIONES 2000, SIMCAV	18.359	19.553	21	22	
BAYAHIBE CAPITAL, SIMCAV	21.164	21.741	21	29	
BBVA ARAGON, SIMCAV	137.500	146.500	6.220	5.784	
BBVA CARTERA, SIMCAV	267.301	289.859	34.326	32.251	
BBVA CATALANA CARTERA, SIMCAV	91.600	98.800	4.681	2.859	
BBVA CEME INVERSIONES, SIMCAV	55.530	63.180	1.306	458	
BBVA PRIVANZA 25 CARTERA, SIMCAV	116.400	125.200	2.760	14.931	
BBVA PRIVANZA 50 CARTERA, SIMCAV	100.400	109.800	8.069	3.024	
BBVA PRIVANZA 75 CARTERA, SIMCAV	85.200	94.000	3.624	2.169	
BEACON GROWTH INVESTMENTS, SIMCAV	18.605	20.630	3	2	
BECARMON DE INVERSIONES, SIMCAV	21.621	22.150	1	0	
BECRIGO, SIMCAV	0	37.140	0	3.325	27-6-2003
BEDINVER INTERNACIONAL, SIMCAV	19.986	20.539	2	0	
BEFINSER, SIMCAVF	0	36.953	0	1	14-3-2003
BEGOINVEST DE INVERSIONES, SIMCAV	0	31.890	0	3	27-11-2003
BEJUVAL, SIMCAV	21.280	22.760	636	123	
BELATLANS, SIMCAV	25.000	25.520	27	36	
BELEÑA INVERSIONES, SIMCAV	21.476	21.677	20	7	
BELGRAVIA BETA, SIMCAV	41.301	47.706	3.633	10.042	Antes EURO INVERSIONES XXI SIMCAV
BELGRAVIA DELTA, SIMCAV	26.757	25.146	2.090	1.673	Antes EURO DELTA XXI SIMCAV
BELORADO AHORRO, SIMCAV	15.314	20.555	600	631	
BEMASA INVERSIONES, SIMCAV	94.950	97.500	38	243	
BENARRABA DE INVERSIONES, SIMCAV	16.138	16.065	1	1	
BENZAIRE INVERSIONES 2000, SIMCAV	7.609	7.416	49	203	
BENCARPO, SIMCAV	19.930	20.555	1.811	66	
BENCAVA INVERSIONES, SIMCAV	18.903	20.106	25	26	
BERCIAL INVERSIONES, SIMCAV	18.992	19.473	16	21	
BERDOS INVERSIONES, SIMCAV	21.877	22.358	10	22	
BERGELL SOCIEDAD DE CARTERA, SIMCAVF	0	24.895	0	4	18-7-2003
BERMAN INVERSIONES FINANCIERAS, SIMCAV	0	23.575	0	812	3-6-2003
BERPARLA INVERSIONES, SIMCAV	21.680	22.640	36	1.792	
BERZOSA DE INVERSIONES	6.588	6.462	4	990	
BESSER INVERSIONES	26.200	27.280	226	1.159	
BESTER ZINS, SIMCAV	20.386	21.612	794	2	
BETA FONDOS INTERNACIONAL	24.400	26.480	2.986	638	
BETA TECH INVERSIONES SIMCAV	31.750	33.625	3.191	1.432	
BETEL INVESTMENT, SIMCAV	20.875	21.797	3	4	
BETUS INVERSIONES, SIMCAV	14.665	16.011	30	52	

(Continúa)

(Continuación)

A.2.19.

**Mercados secundarios. Renta variable.
Mercado de corros. Sociedades admitidas. 2003**

Importes en miles de euros

Sociedades	Capitalización (a 31/12)		Contratación anual		Fecha de alta en 2003 y otras observaciones
	2002	2003	2002	2003	
BEXCARTERA	131.040	123.840	2.117	14	
BI GRAN PREMIERE, SIMCAV	16.949	17.309	538	231	
BI PREMIERE, SIMCAV	20.400	20.800	466	243	
BICHAR DE INVERSIONES FINANCIERAS, SIMCAV, S	21.080	21.920	1.404	7	
BIERZO 99 DE INVERSIONES, SIMCAV	12.722	14.791	1	1	
BIFERO	49.260	55.080	3.950	3.116	
BILBAO ELCANO INVERSIONES SIMCAV	16.645	0	719	0	
BILBAO EQUITY, SIMCAV	20.240	20.920	0	1	
BILUTOR	3.960	4.320	1.066	1.655	
BINITAREF, SIMCAV	15.554	15.867	47	50	
BINITERM CARTERA, SIMCAVF	0	29.990	0	19	1-9-2003
BIRIGARRO, SIMCAV	12.626	14.021	19	17	
BITACORA DE VALORES, SIMCAV	22.198	24.194	326	10	
BIZCOCHERO INVERSIONES, SIMCAV	0	24.569	0	58	4-8-2003
BLACADER CAMINOS SIMCAV	0	24.880	0	2	29-5-2003
BLACK-SCHOLES, SIMCAV	8.655	8.895	97	52	
BLOPA INVESTIMENT, SIMCAV	19.954	20.627	17	49	
BLUE CHIP INVERSIONES	1.160	0	18	0	Excluida el 06-04-2003
BLUE DOVE INVERSIONES, SIMCAV	42.119	47.600	765	515	
BLUE SEA CARTERA, SIMCAV	21.492	23.319	103	73	
BMS BLUE CHIPS, SIMCAV	29.200	30.800	2	1	
BMS CARTERA, SIMCAV	52.300	54.900	30	1	
BOCCACCIO PLAYA, SIMCAV	0	0	0	0	
BOGEY INVERSIONES, SIMCAV	19.473	20.194	18	262	
BOI DE INVERSIONES SIMCAV	20.154	21.260	0	1	
BOJ INVESTMENT, SIMCAV	16.307	18.631	3	3	
BOLINVER	2.700	2.813	3.154	14	
BOLSA ACTIVA, SIMCAV	0	22.558	0	800	
BOLSA INTEGRAL SIMCAV	37.700	40.200	841	1	
BOLSA MIXTA SIMCAVF	45.300	45.900	4.006	4.771	
BOLSA TRANSOCEANICA, SIMCAV	6.400	6.496	0	1	
BOLSADUERO, SIMCAV	8.040	8.490	252	1.329	
BOLSAGAR	0	0	0	0	
BOLSAID INVERSIONES	27.120	29.080	295	1.732	
BOLSHISPANIA	49.600	54.400	17	464	
BOLSIBER	4.017	2.500	393	1	
BOMBAY INVESTMENT OFFICE	12.520	13.360	4	18	
BOND EQUITY, SIMCAV	25.500	28.750	962	19	
BOND INVERSIONES	16.420	17.100	52	853	
BONDARRIBI INVESTMENTS, SIMCAV	24.680	26.880	3	3	
BONINSA BOLSA, SIMCAV	11.080	13.080	2.689	25	
BOOM CAPITAL, SIMCAV	0	24.441	0	2.833	24-3-2003
BOOMING INVERSIONES	10.260	10.580	176	421	
BOOTES INVESTMENT SIMCAVF	16.187	16.828	3	1.901	
BORACMO	6.250	0	120	73	Excluida el 12-04-2003
BORAU INVERSIONES, SIMCAV	22.237	24.617	1.504	1.955	
BORDOLIQUE, SIMCAV	23.096	21.996	483	1.301	
BORDONAL INVERSIONES, SIMCAVF	19.962	21.356	49	6.903	
BORIZO DE INVERSIONES, SIMCAV	18.520	19.440	17	223	
BOSFORO INVERSIONES, SIMCAV	0	30.291	0	8.998	29-5-2003
BOTILAN INVER 5 SIMCAV	22.800	24.120	602	12	
BOTINO INVERSIONES , SIMCAV	15.633	16.114	11	22	
BOTTOM UP INVERSIONES, SIMCAV	21.429	23.617	21	1.504	
BOURDET INVERSIONES, SIMCAV	0	25.108	0	0	27-1-2003
BOUSQUET INVERSIONES, SIMCAVF	0	0	0	0	12-9-2003
BOVILA DE INVERSIONES, SIMCAV	17.941	18.927	878	0	
BOYSEP INVESTMENT SIMCAV	13.198	16.203	1.212	1	
BRAININVEST SIMCAV	20.635	21.156	2	1	
BRANCH DE INVERSIONES SIMCAV	4.560	4.864	100	100	
BRARIOS-3, SIMCAV	23.761	24.291	4.184	40	

(Continúa)

Informe anual sobre los mercados de valores. 2003

(Continuación)

A.2.19.

**Mercados secundarios. Renta variable.
Mercado de corros. Sociedades admitidas. 2003**

Importes en miles de euros

Sociedades	Capitalización (a 31/12)		Contratación anual		Fecha de alta en 2003 y otras observaciones
	2002	2003	2002	2003	
BRASILITO SIMCAV	21.877	22.334	13	948	
BREIXO INVERSIONES SIMCAV	298.800	316.800	50.005	0	
BRENT INVERSIONES, SIMCAV	0.400	10.860	2	886	
BRIMO DE INVERSIONES	0	0	0	0	
BRISEIDA DIVERSIFICADA, SIMCAV	9.620	8.778	3	1	
BROKREUS	7.000	0	1.045	26	Excluida el 12-04-2003
BROSNA, SIMCAV	22.280	23.240	4	3.206	
BRUNARA	369.950	400.050	41.180	32.497	
BRUNO 2000 DE INVERSIONES SIMCAV	38.160	39.168	2	0	
BS INVERSIONES 97, SIMCAV	21.588	22.470	79	56	
BSA FINANZAS, SIMCAV	19.640	20.440	103	213	
BSN ELITE 10-30, SIMCAV	22.919	23.960	2.456	949	
BSN ELITE 30-50, SIMCAV	24.726	26.258	579	1.886	
BSN ELITE 50-70, SIMCAV	22.794	24.364	256	280	
BSN ELITE 70-90, SIMCAV	13.783	15.346	336	338	
BUCALLAR SIMCAV	10.145	10.854	55	68	
BUCLE INVERSOR, SIMCAV	23.560	24.257	1.518	803	
BUDULAQUE ALDAMA, SIMCAV	17.629	18.446	656	86	
BUENAVISTA FOG INVERSIONES, SIMCAV	20.120	20.920	5	3.009	
BUENBAS INVERSIONES SIMCAV	16.348	19.473	25	241	
BUENDÍA DE INVERSIONES	44.080	45.800	5	31	
BUJARA DE INVERSIONES, SIMCAV	18.013	17.244	140	0	
BULK INVERSIONES, SIM	3.080	3.190	32	13	
BULL INVEST	19.420	21.820	475	1.341	
BURBIA-99 DE INVERSIONES, SIMCAV	11.219	13.302	0	2.349	
BURMAS INVERSIONES, SIMCAV	22.317	22.775	335	595	
BURPLAN, SIMCAV	15.320	14.574	2	0	
BURSATIL 2000, SIMCAV	25.450	24.350	1.863	1.149	
BUSMONDO	3.080	4.860	1	20	
BUSSOLA 99, SIMCAV	16.931	15.753	2	1	
BUTAL INVERSIONES, SIMCAV	0	24.521	0	9	4-2-2003
C&S PAMEL INVERSIONES, SIMCAV	15.686	15.867	10	21	
CABDAL INVERSIONES, SIMCAV	23.079	23.560	11	21	
CABMAR DE INVERSIONES, SIMCAV	17.941	19.360	1	2	
CABORIA INVERSIONES, SIMCAV	0	30.952	0	49	27-1-2003
CADI VALORES, SIMCAV	12.266	13.468	57	97	
CADOGAN 37, SIMCAV	24.040	25.200	6	14	
CAELU INVESTMENT SIMCAV	32.022	34.474	3	1.737	
CAESAR IMPERATOR I, SIMCAV	11.160	11.720	0	0	
CAIXA CASTILLA Y LEON, SIMCAV	24.521	25.082	2.789	782	
CAIXA GLOBAL, SIMCAV	0	24.561	0	6.189	26-3-2003
CAIXA INVERSIONES 1, SIMCAV	52.600	53.400	3.950	3.248	
CAIXA TERRASSA RF, SIMCAV	0	208.000	0	63.985	25-3-2003
CAIXA TERRASSA VIDA 1, SIMCAV	0	36.210	0	311	18-6-2003
CAIXASABADELL INVEST, SIMCAV	13.050	13.950	901	521	
CAJALUNA INVERSIONES, SIMCAV,SA	25.002	25.483	11	1.206	
CAJARIOJA INVERSION, SIMCAV	20.850	21.800	1.097	453	
CALACONTA DE INVERSIONES, SIMCAV	20.154	21.717	866	830	
CALAINVEST-98, SIMCAV	11.160	11.740	0	13	
CALAIS DE INVERSIONES SIMCAV	17.364	19.288	522	4	
CALANISA, SIMCAV	17.838	18.776	5	2	
CALCEDONIA, SIMCAV	17.640	19.320	3	31	
CALIMA INVEST, SIMCAV	19.393	19.753	27	22	
CALLAL INVERSIONES, SIMCAV	13.523	13.974	11	22	
CAMABI VALORES, SIMCAV	14.424	16.828	12	196	
CAMBRIDGE AVENUE INVERSIONES SIMCAV	22.838	23.800	199	388	
CAMELLE INVESTMENT, SIMCAV	34.558	37.203	8.042	11.202	
CAMERFRAN, SIMCAV	19.480	20.103	0	4	
CAMINO PASTORA, SIMCAV	10.307	10.758	12	20	
CAMPO DE ORO INVERSIONES, SIMCAV	19.713	21.156	11	11	
CAMPOSENA, SIMCAV	20.130	20.707	3	0	

(Continúa)

(Continuación)

A.2.19.

Mercados secundarios. Renta variable.**Mercado de corros. Sociedades admitidas. 2003**

Importes en miles de euros

Sociedades	Capitalización (a 31/12)		Contratación anual		Fecha de alta en 2003 y otras observaciones
	2002	2003	2002	2003	
CAN VENTURA INVERSIONES, SIMCAV	24.521	24.762	11	21	
CAN WK FIN SIETE SIMCAV	0	25.203	0	48	
CAN XULINO, SIMCAV	24.281	25.747	45	66	
CANALES 2001 SIMCAV	22.175	23.258	3	0	
CANARIAS AHORRO, SIMCAV	36.349	39.234	5.931	6.431	
CANAY DE INVERSIONES, SIMCAV	17.844	21.231	153	77	
CANEELTOO INVESTMENTS, SIMCAV	22.944	23.930	58	321	
CANET DE INVERSIONES, SIMCAV	0	24.281	0	6	5-12-2003
CANIGO INVERSIONES SIMCAVF	17.870	18.511	1.866	11	
CÁNOVAS 98, SIMCAV	30.700	35.099	501	2.498	
CANSILU, SIMCAV	23.103	23.992	61	77	
CANTALAPIEDRA INVERSIONES, SIMCAV	21.108	21.733	157	129	Antes DELTA INVERSIONES BURSATILES, SIMCAV
CANTO ASTIAL INVERSIONES, SIMCAV	14.640	17.040	118	1	
CANTUESO INVERSIONES, SIMCAV	16.687	18.491	780	477	
CANYAMEL INVERSIONES, SIMCAV	35.159	36.602	7.000	4.941	
CAPCHICOT, SIMCAV	22.767	24.113	1	2	
CAPDAMUNT INVERSIONES, SIMCAV	22.838	23.560	10	22	
CAPGESA	2.855	2.855	5	7	
CAPILOPA, SIMCAV	22.310	23.560	65	74	
CAPINVER	1.204	0	181	0	
CAPITAL 18 BR, SIMCAVF	9.280	8.244	496	367	
CAPITAL LANGENBURG, SIMCAVF	0	24.642	0	1	4-2-2003
CAPITAL MEP	23.080	25.520	37	761	
CAPITAL PAV	21.600	24.320	38	59	
CAPITAL PENEDES MIXT, SIMCAV	34.680	40.260	42	334	
CAPITAL XXI INVERSIONES, SIMCAVF	14.016	14.352	1.176	14	
CAPITALZA	10.480	10.780	7	829	
CAPPA Y LAMDA, SIMCAV	0	50.500	0	2.127	10-9-2003
CAPQUERS INVERSIONES, SIMCAVF	11.299	12.982	2.010	22	Antes ESCRITURA INVERSIONES, SIMCAV
CAR 2000 INVERSIONES MOBILIARIAS, SIMCAV	22.838	24.762	5	1	
CAR 2003 INVERSIONES MOBILIARIAS, SIMCAV	0	24.161	0	42	8-1-2003
CARAMA DE INVERSIONES, SIMCAV	18.960	20.280	26	4	
CARAUNA INVERSIONES, SIMCAVF	15.626	16.131	98	73	
CARBAR 2002, SIMCAV	0	24.170	0	0	21-7-2003
CARBONERA MOBILIARIA SIMCAV	18.831	19.745	49	531	
CARCANTI, SIMCAV	20.915	22.358	25	22	
CARDIEL DE INVERSIONES, SIMCAV	19.840	20.200	1	3	
CARFY	20.867	24.304	200	1.360	
CARHEBAPE 1	10.005	0	6	0	Excluida el 11-11-2003
CARINA INVESTMENT, SIMCAVF	16.267	16.949	269	9	
CARISA INVERSIONES, SIMCAV	22.310	25.074	4.420	959	
CARIVEGA DE INVERSIONES SIMCAV	24.266	25.204	2	971	
CARO INVERSIONES, SIMCAVF	20.400	20.160	72	65	
CAROLA 2000, SIMCAV	16.360	15.880	1	7	
CARPE DIEM INVESTMENT, SIMCAV	17.333	18.463	27	22	
CARRAN DE INVERSIONES, SIMCAV	38.150	39.750	3	2	
CARRASPIENTES SIMCAVF	23.011	23.251	526	138	
CARRIEDO, SIMCAV	25.002	25.964	151	206	
CARTEALAR, SIMCAV	41.161	43.264	11	4.183	
CARTEBANC	7.716	29.511	1.623	540	
CARTERA 100, SIMCAV	16.027	15.506	524	1.751	
CARTERA 2M5, SIMCAVF	16.508	16.828	57	50	
CARTERA 30, SIMCAV	24.240	24.560	7	7.480	
CARTERA ALARCOS, SIMCAV	34.580	39.195	75	76	
CARTERA ALFABIA SIMCAV	23.840	24.561	6.718	10.894	
CARTERA ALHAMAR SIMCAV SA	0	37.140	0	41	3-11-2003
CARTERA ASEGURADORA	23.220	24.085	399	248	
CARTERA BASEIBAR	66.769	68.069	1.515	6.422	
CARTERA BELLVER 4, SIMCAV	18.111	19.313	539	81	

(Continúa)

Informe anual sobre los mercados de valores. 2003

(Continuación)

A.2.19.

Mercados secundarios. Renta variable.

Mercado de corros. Sociedades admitidas. 2003

Importes en miles de euros

Sociedades	Capitalización (a 31/12)		Contratación anual		Fecha de alta en 2003 y otras observaciones
	2002	2003	2002	2003	
CARTERA BELLVER 5, SIMCAV	15.266	17.670	581	69	
CARTERA BELLVER 7, SIMCAV	18.992	19.152	540	4.866	
CARTERA BELLVER, SIMCAV	25.600	27.960	4.306	15.744	
CARTERA CABRERA SIMCAV	21.356	22.598	6.301	14.163	
CARTERA CALOBRA 2 SIMCAV	23.279	23.640	2.759	2.300	
CARTERA CALOBRA 3, SIMCAV	25.563	25.803	113	112	
CARTERA CALOBRA 4, SIMCAV	25.603	25.844	113	113	
CARTERA CALOBRA SIMCAV	22.838	24.922	689	222	
CARTERA CRESA, SIMCAV	13.222	16.828	4	4	
CARTERA DABERNI, SIMCAV	21.741	22.799	2	30	
CARTERA DANOVA, SIMCAV	0	25.160	0	19	3-3-2003
CARTERA DE ACCIONES - TACISA -	62.140	68.380	31	43	
CARTERA DE INVERSION BURSATIL, SIMCAV	5.329	5.890	1	0	
CARTERA DE INVERSIONES ERTIS, SIMCAV	21.997	21.957	1.405	3	
CARTERA DE INVERSIONES INVERGAL, SIMCAV	14.865	14.945	157	36	
CARTERA DE INVERSIONES SG4, SIMCAV	14.010	14.010	10	22	
CARTERA DE VALORES IAF, SIMCAV	18.920	20.280	30	32	
CARTERA DELFI	92.400	102.600	4.807	13.062	
CARTERA DELFI 2	27.800	75.600	1.346	5.114	
CARTERA DRAGONERA SIMCAV	25.643	25.964	114	7.616	
CARTERA EMPORDA 2000, SIMCAV	14.190	15.248	54	150	
CARTERA EUTOPIA, SIMCAV	0	28.248	0	339	8-11-2003
CARTERA EXTRAMUN, SIMCAV	23.560	24.640	1.048	87	11-6-2003
CARTERA GALATIFE, SIMCAV	20.579	21.492	823	2.493	
CARTERA GLOBAL, SIMCAV	19.521	20.461	481	18	
CARTERA INTEGRAL, SIMCAVF	9.120	93.400	920	6	
CARTERA INVERONIA, SIMCAV	25.320	29.800	39	44	
CARTERA INVERSORA DEL EBRO, SIMCAV	21.800	23.920	2.474	22	
CARTERA KAMINSKI SIMCAV	20.635	21.621	118	148	
CARTERA KEFREN, SIMCAVF	22.117	24.041	2.261	5.943	
CARTERA LD 78 SIMCAV	18.086	18.519	254	25	
CARTERA MACAM, SIMCAV	19.593	21.276	93	88	
CARTERA MAEN, SIMCAVF	0	25.243	0	1.800	
CARTERA MENDIBILE, SIMCAV	19.673	20.715	22	13	
CARTERA MILLENNIUM, SIMCAV	10.738	26.499	648	179	
CARTERA MOBILIARIA - CARMOSA -	149.370	472.210	1.806	20.238	11-3-2003
CARTERA MUDEJAR, SIMCAV	0	28.087	0	400	3-11-2003
CARTERA MUNDIAL, SIMCAV	12.020	11.099	318	1.629	
CARTERA MUSA, SIMCAV	23.848	21.444	7.792	1.293	
CARTERA OPTURSA, SIMCAV	23.740	26.745	129	236	
CARTERA PIRINEO	4.240	5.480	655	445	
CARTERA ROIS, SIMCAV	20.000	22.560	32	63	
CARTERA SERTORIO, SIMCAV	25.964	29.570	141	345	
CARTERA SUROESTE, SIMCAV	17.840	19.000	31	30	
CARTERA TRAMO I, SIMCAV	0	22.942	0	3	
CARTERA URQUIJO 2, SIMCAV	34.343	36.556	12.951	4.455	
CARTERA URQUIJO, SIMCAV	22.040	23.480	8.267	4.002	
CARTERA VILADECANS SIMCAV	0	27.262	0	112	26-11-2003
CARTERA XEITOSIÑA, SIMCAV,SA	0	24.435	0	305	
CARTESOR, SIMCAV	26.394	22.037	27	23	
CASA-SANZ SIMCAV	18.030	20.434	0	0	
CASAYU INVERSIONES SIMCAV	26.600	27.650	74	1	
CASIGRAMA INVERSIONES, SIMCAV	24.906	25.868	8.623	110	
CASIVIDA, SIMCAV	18.319	19.857	178	1.376	
CASSIOPEIA INVESTMENT, SIMCAV	19.353	19.272	2.737	4	
CASTALIA AHORRO, SIMCAV	13.943	15.626	1.131	1.215	
CASTEINVER	0	54.376	0	4	
CASTEPLAN-12, SIMCAV	34.456	33.194	0	8.565	
CASTLEWOOD, SIMCAV	21.810	21.481	18	2.198	
CASVA DE INVERSIONES, SIMCAV	24.642	24.561	80	301	

(Continúa)

(Continuación)

A.2.19.

Mercados secundarios. Renta variable.**Mercado de corros. Sociedades admitidas. 2003**

Importes en miles de euros

Sociedades	Capitalización (a 31/12)		Contratación anual		Fecha de alta en 2003 y otras observaciones
	2002	2003	2002	2003	
CAT PATRIMONIS, SIMCAV	30.360	37.080	7.129	3.630	
CATAFIM, SIMCAV	0	24.081	0	7	16-6-2003
CATAY INVESTMENT, SIMCAV	23.079	25.483	1.603	1.521	
CATIMSA	16.920	17.610	127	4.018	
CATOC	40.553	44.903	775	4.240	
CAULES DE INVERSIONES, SIMCAV	27.680	26.040	2	8	
CAVER CRESPI, SIMCAV	23.728	24.666	31	64	
CAVOLO INVERSIONES, SIMCAV	23.439	23.271	3.642	5.458	
CBH GLOBAL, SIMCAVF	19.600	20.750	35	25	
CCR INVEST 2001 SIMCAV SA	11.304	11.785	0	0	
CEBAL INVERSIONES, SIMCAV	20.603	21.420	417	7.125	
CEBEMAR DE INVERSIONES SIMCAV	23.569	24.002	1	0	
CEIBA INVERSIONES, SIMCAVF	22.029	23.164	728	3	
CELEBES INVERSIONES, SIMCAV	23.079	23.319	161	314	
CENTAURUS 2002, SIMCAV	0	25.600	0	3.614	7-3-2003
CENTRAL DE INVERSIONES EN VALORES - CEIVASA -	101.068	0	2.004	1.596	Excluida el 8-11-2003
CENTRAL DE VALORES - CEVALSA -	81.000	97.200	2.516	587	
CERAL 2000 INVERSIONES, SIMCAV	0	0	0	0	
CERALF INVERSIONES, SIMCAV	24.441	24.481	91	5	
CERES INVERSIONES, SIMCAV	26.000	27.720	77	83	
CETUS INVERSIONES, SIMCAV	27.250	28.150	72	71	
CF GENERAL DE INVERSIONES FINANCIERAS, SIMC	9.568	10.001	3	0	
CHAGABER, SIMCAV	21.156	20.675	11	21	
CHAMBERTIN, SIMCAV,S A	21.877	23.800	13	22	
CHART INVERSIONES	160.020	181.610	36	315	
CHERAC 2000 SIMCAV	15.338	16.660	109	1.616	
CHERSA 2001, SIMCAV	0	24.762	0	17	13-3-2003
CHERSA 2002, SIMCAVF	0	26.204	0	637	3-11-2003
CHERSWIT, SIMCAV	9.420	9.700	75	32	
CHESTER INVESTMENTS, SIMCAV	8.775	9.256	32	617	Antes BARBADOS INVERSIONES, SIMCAV
CHIA INVERSIONES XXI SIMCAVF	22.838	23.560	4.995	0	
CHISPUM INVERSIONES, SIMCAV	0	26.685	0	8	16-9-2003
CHIVILCOY INVERSIONES, SIMCAV	10.738	12.601	0	14	
CHORRONTON INVERSIONES, SIMCAV	23.920	24.281	66	3.250	
CHOWPATTY, SIMCAV	22.382	23.151	5	55	
CHULAPICO, SIMCAV	24.050	25.012	0	0	
CIFUENTES DE INVERSIONES SIMCAV	18.855	19.216	1	1	
CIGARRAL DE INVERSIONES, SIMCAV	22.703	23.473	5	0	
CIGNUS VALORES, SIMCAVF	16.321	17.524	0	529	
CILAR INVERSIONES, SIMCAV	21.637	22.598	15	20	
CIMBALARIA, SIMCAV	4.394	4.639	534	854	
CINAMON INVESTMENT, SIMCAV	0	24.500	0	1	
CININVER FINANZAS, SIMCAV	48.181	49.383	13	27	
CISEVI INVERSIONES, SIMCAV	0	24.387	0	10	5-2-2003
CJ PROFIT SIMCAV	25.483	24.762	997	17.167	
CJ TRADITIONAL, SIMCAV	28.608	28.608	692	2.409	
CLARA INVERSIONES SIMCAV	0	24.561	0	0	30-6-2003
CLARIANO DE INVERSIONES, SIMCAV	20.467	21.068	2	2.175	
CLAROL INVERSIONES, SIMCAV	24.281	24.762	10	1.396	
CLAVIJO INVERSIONES, SIMCAV,SA	26.402	27.917	12.948	1.538	
CLEAR INVERSIONES	6.560	6.560	171	174	
CLEOMER, SIMCAV	17.920	73.200	16.885	26	
CLINVER GESTIÓN PATRIMONIAL SIMCAV	19.016	21.156	0	19	
CLOVELLY INVESTMENT, SIMCAV	21.196	21.957	1.279	4	
CLUB BANCOMERCIO CIBELES	26.320	29.720	671	1.461	
CLYTES-2001, SIMCAV	22.406	24.065	1	2	
CMA GLOBAL 1999, SIMCAVF	23.720	23.680	1.616	6.753	
CMA GLOBAL 2000, SIMCAVF	20.915	22.798	33	9.403	
CMA GLOBAL INVESTMENTS, SIMCAV	21.997	56.796	33	5	

(Continúa)

Informe anual sobre los mercados de valores. 2003

(Continuación)

A.2.19.

Mercados secundarios. Renta variable.

Mercado de corros. Sociedades admitidas. 2003

Importes en miles de euros

Sociedades	Capitalización (a 31/12)		Contratación anual		Fecha de alta en 2003 y otras observaciones
	2002	2003	2002	2003	
COANTISA INVERSIONES, SIMCAV	18.800	19.720	30	31	
COBATILLA INVERSIONES, SIMCAV	24.160	25.320	806	14	
COBOS EMPRESAS REUNIDAS, SIMCAV	23.689	24.411	760	9.005	
COKEFIN 99, SIMCAVF	17.400	18.500	0	17	
COLEVI INVERSIONES, SIMCAV	11.900	12.501	12	22	
COLIGAR DE VALORES, SIMCAV	14.190	16.787	6	3	
COLLBATO INVEST, SIMCAVF	8.500	8.580	31	21	
COLUMBUS INVERSIONES 2000, SIMCAV	25.513	20.483	228	4.708	
COMEBACK CONSULTANCY, SIMCAVF	34.618	37.503	12	4.673	
COMERMATICA-KABAKH, SIMCAV,SA	30.195	28.897	76	505	
COMPAÑÍA DE INVERSIONES ANAIL, SIMCAV	15.160	15.880	24	25	
COMPASS INVERSIONES, SIMCAV	20.322	31.878	3.930	5.476	
COMPETITIVE INVESTMENT, SIMCAV	0	24.579	0	0	
CONCORDIA DE INVERSIONES MEDITERRÁNEAS, SIMCAV	19.000	18.000	1.780	4.988	
CONOMA INVERSIONES, SIMCAV	19.713	26.925	225	22	
CONSENTUS 2000, SIMCAV	0	23.100	0	4	
CONSULBIC	46.720	56.800	1.275	705	
CONSULBOLSA	38.960	45.920	754	1.243	
CONSULMIX 60-40, SIMCAVF	17.249	18.889	215	219	
CONSULNOR EUROACCIONES, SIMCAV	14.760	16.200	3.050	1.154	
CONSULNOR INVERSIONES FINANCIERAS LA RIOJA SI	15.968	17.449	721	521	
CONSULNOR MULTINACIONALES, SIMCAV	18.529	19.930	347	110	
CONTEMPORANIA D´INVERSIONS, SIMCAV	22.655	25.661	58	153	
CONTINENTAL DEL MAR, SIMCAV	16.973	18.944	70	21	
COOPERATIVISME, SIMCAV	23.250	21.250	1.705	2.209	
COPEY INVESTMENT, SIMCAV	22.758	24.241	434	289	
CORATRIL, SIMCAV	17.333	18.343	39	29	
CORELLA PATRIMONIO, SIMCAV	0	24.281	0	0	21-5-2003
CORFIN INVERSIONES, SIMCAV	18.511	22.838	14	0	
CORO PATRIMONIO, SIMCAV	0	24.281	0	0	21-5-2003
CORONA AUSTRALIS INVESTMENT, SIMCAV	24.992	26.695	4	4	
CORONDEL INVERSIONES, SIMCAV	34.258	35.700	0	0	
CORPORACIÓN DE INVERSIONES MOBILIARIAS	28.391	29.265	30.565	316	
CORPORAT INVERSIONES	22.600	24.000	62	39	
CORTES VICENTE INVERSIONES, SIMCAV	23.906	24.411	2.039	18.001	
CORTIGOSO INVERSIONES, SIMCAVF	22.983	27.046	33	664	
COSTA PLATA INVERSIONES, SIMCAV	17.484	16.378	2	0	
COSTA RICA INVERSIONES, SIMCAV	21.356	25.830	1.242	172	
COSTAGES, SIMCAV	30.040	33.880	589	47	
COTOMAR INVERSIONES, SIMCAVF	22.400	23.520	384	73	
COVA INVERSIONES SIMCAV SA	22.078	22.896	29	31	
COVEN INVERSIONES SIMCAV SA	23.319	25.002	41	87	
CRECIMIENTO INVERSIONES, SIMCAVF	23.079	24.041	27	22	
CREDIT SUISSE COLUMBUS-75, SIMCAV	1.925	1.805	2.310	137	
CREDIT SUISSE ELCANO-50, SIMCAV	18.711	18.951	4.720	1.486	
CREDIT SUISSE MAGALLANES-25, SIMCAVF	25.000	27.425	2.724	1	
CRINUM INVERSIONES, SIMCAV	15.194	16.636	97	1.439	
CRISTOBALMEMDI, SIMF	2.509	1.878	3	26	
CRONISTA CARRERES DE INVERSIONES, SIMCAV	12.480	15.360	80	401	
CROSS ROADS INVERSIONES, SIMCAV	18.848	21.348	0	0	
CRUCERO DE INVERSIONES SIMCAV	21.212	21.765	1	0	
CRUNVER FINANCIERA, SIMCAV	22.838	23.319	3.302	81	
CUBAHORRO, SIMCAV	15.633	21.164	744	378	
CUERNAVACA INVEST, SIMCAV	19.425	19.833	11	48	
CUETO CALERO, SIMCAVF	25.002	31.974	13	1.496	
CUFATUM, SIMCAV	25.368	26.544	9	5	
CUGONRI, SIMCAV	23.319	28.368	25	23	
CUINVER 2000, SIMCAV	17.160	19.520	250	10	
CUSTREL, SIMCAV	6.776	7.438	1.457	22	
CYNARA DE INVERSIONES, SIMCAV	22.358	24.561	3.999	497	

(Continúa)

(Continuación)

A.2.19.

Mercados secundarios. Renta variable.**Mercado de corros. Sociedades admitidas. 2003**

Importes en miles de euros

Sociedades	Capitalización (a 31/12)		Contratación anual		Fecha de alta en 2003 y otras observaciones
	2002	2003	2002	2003	
D&F ROALBA, SIMCAV	15.921	16.017	296	193	
DABIFINSA, SIMCAVF	17.920	19.880	114	124	
DACINVER	0	74.806	0	3.961	
DAEN INVESTMENT, SIMCAVF	20.434	21.156	1	1.999	
DAF INVERSIONES, SIMCAV	27.132	28.495	2.463	90	
DAIMON INVERSIONES, SIMCAVF	14.274	15.476	3.249	335	
DAJAMA INVERSIONES, SIMCAV	22.598	23.079	10	21	
DALINVEST INVERSIONES, SIMCAV	17.838	19.497	27	22	
DALITA INVERSIONES, SIMCAV	0	24.041	0	0	24-3-2003
DANBUR 2000, SIMCAVF	60.702	61.904	3.751	3.640	
DAPA DE INVERSIONES, SIMCAV	16.600	16.120	2	7	
DAPHNE INVESTMENTS SIMCAV	17.798	17.930	57	409	
DAR	18.620	18.620	3	3	
DASC INVESTMENTS, SIMCAV	12.164	12.453	67	682	
DASHUR INVESTMENT SIMCAV	54.492	62.305	88	46	
DAVMES	118.880	0	547	239	Excluida el 30-12-2003
DAYMIO INVESTMENTS, SIMCAVF	60.000	61.200	28.555	10.010	
DAYNEWS SIMCAV SA	27.406	28.288	2	705	
DB INSTITUCIONAL, SIMCAV	22.427	23.843	1.599	2.958	
DEALING INVERSIONES, SIMCAV	11.159	11.460	52	21	
DEBARAN DE VALORES MOBILIARIOS SIMCAV	23.139	23.950	27	22	
DEHASA INVERSIONES FINANCIERAS, SIMCAV	19.232	19.954	13	22	
DEHESA LOS CHOPOS, SIMCAV	23.966	25.248	25.622	19	
DEIMO INVESTMENT, SIMCAVF	24.281	24.521	1	0	
DELCASTRO INVERSIONES, SIMCAV	20.194	21.156	11	22	
DELFI BOLSA, SIMCAV	21.640	24.120	99	98	
DELTAHORRO, SIMCAV	25.012	25.734	646	372	
DELZAPEG, SIMCAV	22.318	24.699	6.938	1.058	
DENARIO INVERSIONES 2001, SIMCAV	11.672	15.350	978	514	
DENURB INVERSIONES, SIMCAV	29.930	29.930	0	69	
DERRICK INVEST, SIMCAV	15.802	17.215	25	24	
DESEMBRE NORANTA-NOU, SIMCAV	21.250	21.000	1.311	1.621	
DEVON ISLAND, SIMCAVF	19.160	21.400	1	8	
DIANA BOAT, SIMCAVF	23.050	23.050	0	2.280	
DIAPASON GESTION, SIMCAV	16.483	17.392	89	2.439	
DIBICO INVERSIONES, SIMCAV	23.840	24.321	12	34	
DICASTILLO INVERSIONES, SIMCAV	21.826	24.536	1.950	4.675	
DIGIT INVERSIONES, SIMCAV	11.020	11.240	108	1.517	
DIMOMGLA INVERSIONES, SIMCAVF	0	26.705	0	0	4-10-2003
DINER INVERSION 2000 SIMCAV	18.783	19.721	2.179	0	
DINERAHORRO, SIMCAV	16.595	18.759	3	0	
DINERCAPITAL, SIMCAV	19.080	18.720	204	306	
DINERCARTERA, SIMCAV	18.759	20.443	121	2.398	
DINERGLOBAL, SIMCAV	21.880	22.040	0	601	
DINERINVER	29.000	29.000	3	6	
DINERINVERSION, SIMCAV	15.873	17.316	0	0	
DINERISCAL, SIMCAV	15.873	20.443	0	1.649	
DINERVALOR, SIMCAV	18.400	19.480	223	6	
DINERVERA SIMCAV	15.633	20.683	234	835	
DIORAMAX INVERSIONES, SIMCAV	0	24.954	0	6	27-1-2003
DIPACHAR DE INVERSIONES, SIMCAV	18.655	21.252	1.282	2.335	
DIRDAM LAER, SIMCAV	23.377	23.425	0	0	
DIROJU, SIMCAV	0	24.521	0	0	
DITA INVERSIONES SIMCAVF	17.189	17.237	31	240	
DIVALSA DE INVERSIONES, SIMCAV	20.875	27.465	42	293	
DIVERSIFICACION FINANCIERA	27.720	28.350	260	1.727	
DIVERSITY INVERSIONES, SIMCAVF	23.858	28.884	1.374	2.892	
DIVIDENDOS E INCREMENTOS, SIMCAV	6.784	7.120	0	1	
DOBLE F STOCKS, SIMCAV	6.371	7.020	66	21	
DOBLERS	31.840	36.080	286	165	

(Continúa)

Informe anual sobre los mercados de valores. 2003

(Continuación)

A.2.19.

**Mercados secundarios. Renta variable.
Mercado de corros. Sociedades admitidas. 2003**

Importes en miles de euros

Sociedades	Capitalización (a 31/12)		Contratación anual		Fecha de alta en 2003 y otras observaciones
	2002	2003	2002	2003	
DOBRA INVERSIONES, SIMCAV	23.800	0	1.199	0	
DOCE LUNAS INVERSIONES, SIMCAV	24.401	24.642	40	10	
DOCK INVERSIONES, SIMCAVF	4.700	5.000	29	13	
DOCRES, SIMCAV	19.978	21.011	90	2	
DOCUMENTO FILM INVERSIONES SIMCAV	26.835	28.037	30	57	
DOGALSA, SIMCAVF	42.552	43.754	1.362	1	
DON CURRO INVERSIONES, SIMCAV	9.448	10.073	61	62	
DONADOS 2000 SIMCAV	24.641	24.672	1.030	3.102	
DONALD INVERSIONES, SIMCAV	0	7.380	0	10	29-4-2003
DOOHAN INVESTMENT SIMCAV	21.636	23.319	1	1	
DOPOL INVERSIONES, SIMCAV	0	11.977	0	4	17-10-2003
DORALEX DE INVERSIONES, SIMCAV	18.271	18.992	11	22	
DORMA VALORES, SIMCAVF	15.266	15.386	95	40	
DORNEDA DE INVERSIONES 2002, SIMCAV	16.348	17.309	9.794	922	Antes GUADAJIRA CARTERA, SIMCAV
DOSANE, SIMCAV	23.606	23.886	16	32	
DOSSAU DE INVERSIONES SIMCAV	26.525	28.929	14	2.713	
DRACO INVERSIONES, SIMCAV	16.595	21.405	2	3	
DRAFT INVERSIONES, SIMCAV	14.839	16.570	41	14	
DREI INVEST, SIMCAV	25.002	25.483	1.513	20	
DREYER INVESTMENT, SIMCAV	0	25.002	0	1	28-4-2003
DRIER INVERSIONES, SIMCAVF	14.040	15.819	0	0	
DRIVE INVESTMENTS, SIMCAVF	11.980	12.380	292	404	
DRIVER INVERSIONES, SIMCAV	17.196	18.470	4	48	
DUBHE DE INVERSIONES, SIMCAV	23.777	23.236	0	1	
DULCE NOMBRE INVERSIONES SIMCAV	20.924	21.525	2	0	
DUNCAN DE INVERSIONES SIMCAV	21.837	22.879	602	251	
DUNIE 98 DE INVERSIONES, SIMCAV	16.040	15.480	76	6	
DURBANA I, SIMCAV	0	11.320	0	0	
DURIEN SIMCAV	20.234	21.396	2	1	
DUVEN-00, SIMCAV	14.360	15.618	368	5	
DYM FINANZAS, SIMCAV	0	0	0	0	21-7-2003
DZ 2000 INVERSIONES, SIMCAV	18.326	19.913	24	712	
EARNING INVERSIONES, SIMCAV	0	0	0	0	
EAST STAR	33.080	33.760	493	7.661	
EAST WIND INVERSIONES, SIMCAVF	13.035	13.612	34	6.013	
EBURY INVERSIONES, SIMCAV,SA	0	24.281	0	0	26-8-2003
ECHO DE INVERSIONES, SIMCAV	18.440	18.720	28	7	
ECOLOGIA VIVA, SIMCAV	30.131	31.702	173	2.437	
EDIGA 11, SIMCAV	17.720	19.280	0	2	
EDUMONE, SIMCAVF	20.675	21.636	6	11	
EFFICIENT ASSET ALLOCATION INVESTMENTS, SIMCA	24.772	25.180	0	1.043	
EFIMA BERGIDUM, SIMCAV	24.218	24.579	0	0	
EIDETESA DE INVERSIONES, SIMCAV	18.415	18.439	16.438	45	Antes GARBIZU DE INVERSIONES, SIMCAV
EIKON 99, SIMCAV	19.400	20.250	415	1	
EIXAMPLE 2000, SIMCAV	8.577	8.973	284	343	
EIZAFI 1, SIMCAV	21.934	24.050	5.934	3.027	
EIZAFI 2, SIMCAV	21.982	24.050	5.934	4.346	
EL DORADO INVERSIONES, SIMCAV	30.520	31.200	1.121	6.142	
EL HAYADAL, SIMCAVF	20.362	20.939	120	110	
EL VANTAROS SIMCAV	19.473	21.396	2	506	
ELIM AHORRO, SIMCAV	21.636	23.079	25	22	
ELMIRON 2000 SIMCAV	17.508	17.532	0	0	
ELORBE, SIMCAV	15.560	16.320	2	3	
ELORZABAS DE INVERSIONES, SIMCAV	0	6.120	0	0	28-7-2003
ELVERTON BRATON, SIMCAV	24.360	25.760	156	448	
ELYOB CARTERA, SIMCAV	24.241	24.601	309	90	
EMENUR DE INVERSIONES, SIMCAV	15.960	16.520	2	7	
EMIBE BOLSA SIMCAV	23.570	24.534	1.124	851	

(Continúa)

(Continuación)

A.2.19.

Mercados secundarios. Renta variable.**Mercado de corros. Sociedades admitidas. 2003**

Importes en miles de euros

Sociedades	Capitalización (a 31/12)		Contratación anual		Fecha de alta en 2003 y otras observaciones
	2002	2003	2002	2003	
EMUJAL, SIMCAVF	24.041	25.002	0	5.811	
ENAR 8, SIMCAV	0	30.360	0	7.528	2-4-2003
ENDURA CARTERA, SIMCAV	8.655	9.015	3.482	9	
ENREDO INVERSIONES, SIMCAV	0	24.361	0	1	10-9-2003
ENTRECAR INVERSIONES, SIMCAV	30.000	38.700	2	3	
ENTROPIA-PRAXIS, SIMCAV	0	20.875	0	1.011	13-3-2003
ENVILU INVERSIONES, SIMCAV	11.780	12.381	12	22	
EONIA INVERSIONES, SIMCAV	17.388	0	16	0	
EPEHIA INVERSIONES, SIMCAV	27.900	30.000	1	1.957	
EPOMENES	37.560	38.920	177	76	
EPSILON INVERSIONES BURSATILES, SIMCAV	21.396	22.117	555	8	
EQIOMVEST 2000, SIMCAV	18.560	20.531	55	4.412	
EQUAL INVERSIONES, SIMCAV	22.030	22.270	120	57	
EQUIVALIA INVERSIONES, SIMCAV	24.521	25.723	3.011	9.350	
ERCIA DE VALORES MOBILIARIOS	5.400	5.400	51	89	
ERDAC INVERSIONES, SIMCAV	18.271	20.434	13	22	
EREAGA INVERSIONES, SIMCAV	14.384	15.266	2	414	
EREGOS, SIMCAV	29.480	30.400	4.660	567	
EREMUA DE INVERSIONES, SIMCAV	18.280	18.800	0	0	
ERISONO, SIMCAV	28.849	30.051	0	0	
ERNES INVESTMENT, SIMCAV	0	49.920	0	26	3-11-2003
ERNIO INGENIEROS, SIMCAV	20.683	22.848	263	94	
ESALIBUZ, SIMCAV	17.850	20.750	18	836	
ESAR PATRIMONIO SIMCAV	19.237	19.958	11	22	
ESASER INVERSIONES, SIMCAV	12.902	14.264	97	2.872	
ESBA DE INVERSIONES, SIMCAV	21.080	21.920	2.122	0	
ESCAL 2000 INVERSIONS, SIMCAV	18.752	19.473	10	22	
ESCOPELDOS, SIMCAV	19.954	20.675	13	22	
ESF EURORENT, SIMCAV	30.600	31.980	6.374	3.313	
ESFIBOR, SIMCAV	11.250	14.250	119	241	
ESGER INVERSIONES SIMCAV	17.800	19.680	1.236	142	
ESGUEVA DE INVERSIONES, SIMCAV	16.880	18.120	22	7	
ESJAPIOL, SIMCAV	14.256	17.357	602	101	
ESKARRA BOLSA SIMCAV	17.405	18.319	27	22	
ESM NOVO SIMCAV	13.222	16.588	873	9.944	
ESMOMA 49, SIMCAV	23.175	23.873	7.818	0	
ESNALI, SIMCAV	19.755	20.925	15	20	
ESPEJO DE INVERSIONES, SIMCAV	19.016	18.343	1.492	1.134	
ESPELT INVERSIONS, SIMCAV	19.954	20.915	11	17	
ESSAQUIRA, SIMCAV	15.987	19.184	1	1	
ESTUDIOS FINANCIEROS DE VALORES	29.675	28.093	151	1.402	
ETIMO SIMCAV	0	0	0	0	
ETORKIZUNA DE INVERSIONES, SIMCAV	16.426	17.220	1	1	
EUGEMOR, SIMCAV	19.713	22.358	286	180	
EUMAÑI INVERSIONES, SIMCAVF	21.895	22.256	2	0	
EUMAR INVERSIONES SIMCAV	17.622	19.593	27	1.647	
EURE K INVERSIONES, SIMCAV	19.962	20.250	20.161	28	Antes URQUIJO PORTFOLIO INTERNACIONAL, SIMCAV
EURIPIDES, SIMCAV	22.200	24.200	138	161	
EURO 21 DE INVERSIONES, SIMCAVF	104.336	98.566	13.198	7.742	
EUROARGA	24.920	26.000	27	1	
EUROARRADI, SIMCAV	36.060	37.142	9.692	3.000	
EUROBIRDIE, SIMCAV	22.678	23.079	2	1	
EUROBOLSA SELECCION, SIMCAV	23.600	29.080	3.741	2.644	
EUROBOLSA XXI, SIMCAV	17.786	19.449	709	1.087	
EUROBRICK DE INVERSIONES SIMCAV	14.857	15.410	34	39	
EUROCAIXA 1, SIM	52.000	55.800	1.859	1.078	
EUROCOSTERGO DE INVERSIONES, SIMCAV	20.918	21.820	12	8	
EURODOLAR INVERSION, SIMCAV	0	35.750	0	3	28-4-2003
EURODUERO 2002, SIMCAV	213.299	216.665	0	0	

(Continúa)

Informe anual sobre los mercados de valores. 2003

(Continuación)

A.2.19.

Mercados secundarios. Renta variable.**Mercado de corros. Sociedades admitidas. 2003**

Importes en miles de euros

Sociedades	Capitalización (a 31/12)		Contratación anual		Fecha de alta en 2003 y otras observaciones
	2002	2003	2002	2003	
EUROEQUITY INVESTMENT, SIMCAV	12.677	27.391	1.695	2.372	
EUROFINANZAS RENTA, SIMCAV	10.241	11.071	867	1.677	
EUROHISPANO OPCIONES, SIMCAV	23.367	24.449	1.229	7.276	Antes AFINA INVERSORES REUNIDOS, SIMCAV
EUROHUNTERS, SIMCAVF	15.726	17.198	298	24	
EUROJUCAR 2002, SIMCAV	101.500	103.600	0	2	
EUROLEVANTE INVERSIONES, SIMCAV	17.718	19.833	27	22	
EUROMIX	32.880	36.120	518	399	
EURONARCEA 2002, SIMCAV	245.213	250.742	115	3.316	
EUROPEA DE GESTION EUROGESA 4, SIMCAVF	0	27.454	0	0	29-5-2003
EUROPEAN STOCK EXCHANGE, SIMCAV	15.320	16.760	0	3	
EUROSTAR ACTIVOS	23.700	0	0	0	Excluida el 07-08-2003
EUROTALAVE 2002, SIMCAV	183.347	186.957	1	9.245	
EUROTER 2002, SIMCAV	24.041	24.906	1	0	
EUROTITULOS	3.400	3.400	0	0	
EUROZITRO, SIMCAV	44.520	45.420	21	111	
EUROZONA INVERSION, SIMCAV	25.661	27.321	2.655	171	Antes RUA NOVA INVERSIONES, SIMCAV
EVEREST 8848, SIMCAV	27.288	30.456	11	24	
EVIMUR DE INVERSIONES, SIMCAV	17.725	18.398	3	1	
EVLO INVERSIONES SIMCAV	48.900	45.450	3	0	
EXPANDMENTS INVERSIONES, SIMCAV	23.617	24.363	8.383	23	
FA GLOBAL, SIMCAV	20.675	22.117	27	22	
FACETA INVEST, SIMCAV	19.858	21.208	271	262	
FACTOR AHORRO, SIMCAV	0	24.281	0	492	7-3-2003
FACTOR INVERSIONES	15.804	16.308	691	706	
FAGISAQ-1, SIMCAV	0	27.130	0	3	
FAIMSA	55.224	67.680	140	564	
FAIRWAY INVERSIONES, SIMCAV	17.220	16.955	620	1.455	
FAITX DE INVERSIONES, SIMCAV	24.218	24.916	0	0	
FAMEGA INVESTMENTS, SIMCAV	17.520	20.560	413	2	
FAMGILPAR, SIMCAV SA	22.174	22.294	276	36	
FAMI-CUATRO DE INVERSIONES, SIMCAVF	113.000	120.000	48.422	16	
FAMQUIR INVERSIONES, SIMCAV	21.000	22.920	2.374	66	
FANIUL INVERSIONES, SIMCAV	98.662	24.763	4.889	714	
FAPAC INVERSIONES MOBILIARIAS, SIMCAV	96.520	101.760	147	27	3-6-2003
FAPERNA INVERSIONES SIMCAV,SA	20.098	20.915	216	289	
FAR99 INVERSIONES, SIMCAV	9.348	10.524	27	441	
FARWIN WORLWIDE INVESTMENT, SIMCAV	25.002	26.054	15	38	
FAZYX INVERSIONES MOBILIARIAS, SIMCAV	21.492	22.814	2.674	7.127	
FCBARHER INVERSIONES, SIMCAVF	24.281	25.243	12	22	
FEBRER NORANTAVUIT, SIMCAV	16.650	16.785	171	253	
FELICIA INVERSIONES, SIMCAV	12.982	14.905	8.705	783	
FELICITY LP SIMCAV	17.124	16.835	607	182	
FEMAINSA INVERSIONES, SIMCAVF	124.800	127.200	1.827	2.549	
FENIDES INVERSIONES, SIMCAV	13.901	13.949	3	3	
FERNANFLOR DE INVERSIONES	673	673	6	9	
FERRARI 7 INVERSIONES SIMCAV	19.312	22.751	1	0	
FERROMAIG, SIMCAV	19.994	22.919	2.236	4.155	
FEVSA 3000, SIMCAV	19.016	18.319	24	43	
FH TEOGAR SIMCAV	0	24.882	0	1	
FIAMPI INVERSIONES, SIMCAV	40.581	42.360	348	483	
FIB ARCA FUTURA, SIMCAV	23.760	25.680	88	2.666	
FIBUR	58.380	61.460	362	1.894	
FIBUR 3000 DE INVERSIONES SIMCAV	14.344	15.266	26	601	
FILIPON CMA 2000 SIMCAVF	16.908	19.393	1.490	1.941	
FIMAD INVERSIONES, SIMCAV	18.752	18.992	19	21	
FIMAR DE VALORES, SIMCAV	16.660	17.814	15	21	
FIMARSE INVERSIONES, SIMCAVF	21.564	22.526	94	1.527	
FIMBROBOLSA	40.760	49.920	52	596	
FINA DE INVERSIONES 97, SIMCAV	22.840	23.360	858	9	

(Continúa)

(Continuación)

A.2.19.

**Mercados secundarios. Renta variable.
Mercado de corros. Sociedades admitidas. 2003**

Importes en miles de euros

Sociedades	Capitalización (a 31/12)		Contratación anual		Fecha de alta en 2003 y otras observaciones
	2002	2003	2002	2003	
FINABLET, SIMCAV	28.280	29.120	13	2.425	
FINAGÓN INVERSIONES, SIMCAV	15.040	18.000	9	9	
FINANBELA, SIMCAV	26.520	27.880	2	2	
FINANCES DE PONENT, SIMCAV	22.415	22.944	1	2	
FINANCIACION ACTIVA, SIMCAV	0	32.740	0	2.690	3-6-2003
FINANCIACIONES SEGMENTOS ALTERNATIVOS, SIMCAV	19.393	20.154	1	1	
FINANCIAL DRAC, SIMCAV	24.121	24.401	1	1	
FINANCIAL SPEED, SIMCAV	19.800	19.480	508	22	
FINANCIERA BANSANDER	79.360	0	1.758	1.547	Excluida el 17-11-2003
FINANCIERA BERONE, SIMCAV	15.867	16.348	15	21	
FINANCIERA BESTESA, SIMCAVF	28.849	29.570	13	22	
FINANCIERA CAMBRILS EXPLOTACIONES AGRARIAS, S	18.000	17.840	29	1.811	Antes URPRASA FINANCIERA, SIMCAV
FINANCIERA EMPORDANESA, SIMCAV	25.218	25.699	605	306	
FINANCIERA INBAY, SIMCAV	20.700	17.794	13	237	
FINANCIERA INTERPROVINCIAL, SIMCAV,	19.200	21.800	5.452	1.100	Antes INVERSIONES GARDON, SIMCAV
FINANCIERA J PALOMO E HIJOS, SIMCAV	5.223	5.289	13	22	
FINANCIERA LAS MORERAS, SIMCAVF	19.473	20.194	11	20	
FINANCIERA MUNELVIR, SIMCAV	12.501	17.069	14	23	
FINANCIERA OLMEDO, SIMCAV	24.960	25.680	13	34	
FINANCIERA PONFERRADA	74.940	91.933	12.703	7.156	
FINANCIERA TOLINVER, SIMCAV	18.920	19.120	253	21	
FINANTER	5.612	61.800	38	36	
FINANZAS 24, SIMCAV	22.598	23.319	11	20	
FINANZAS AZORIN, SIMCAV	9.496	9.977	425	21	
FINANZAS QUERQUS, SIMCAV	18.992	20.434	12	23	
FINANZAS SPEI, SIMCAV	20.675	22.117	13	22	
FINANZAS Y PATRIMONIOS	43.335	51.810	6.793	394	
FINANZASA, SIMCAV	11.560	13.320	501	7	
FINCAPITAL	3.905	36.782	739	252	
FINCOR DE INVERSIONES, SIMCAV	18.320	18.920	433	2.409	
FINDINER, SIMCAV	15.392	17.797	1.522	1.560	
FINEBRO 6, SIMCAV	26.605	30.852	39	2.069	
FINECO ACCIONES, SIMCAV	18.360	21.320	1.462	583	
FINECO DE VALORES MOBILIARIOS	29.760	33.600	72	71	
FINECO EURO CARTERA	26.680	29.960	2.576	2.957	
FINEN INVERSIONES, SIMCAV	28.993	31.589	38	2.674	
FINHEGIM, SIMCAV	19.232	19.954	13	22	
FINLAR INVERSION, SIMCAV	27.406	31.373	10.056	3.384	
FINLOVEST SIMCAV	20.991	26.100	156	151	
FINVALOR, SIMCAV	31.854	33.657	0	311	
FIRST CANION, SIMCAV	29.149	31.253	0	0	
FISMON INVERSIONES SIMCAV	19.619	20.345	13	22	
FIVALBOLSA GESTION ACTIVA, SIMCAV	0	12.180	0	172	9-4-2003
FLAKE INVERSIONES SIMCAV	23.560	24.281	11	22	
FLAVIOBRIGA DE INVERSIONES, SIMCAV	23.713	24.411	7.171	0	
FLMCINCO, SIMCAV	18.680	22.080	874	291	
FLORIDIAN, SIMCAV	20.640	22.240	111	303	
FLOROSAN 8BG, SIMCAV	4.141	4.327	1	4	
FLOW INVERSIONES, SIMCAVF	17.680	19.440	29	9	
FOCUS INVERSIONES	8.544	8.748	65	67	
FOEXIN CARTERA, SIMCAV	17.550	17.550	11	21	
FOFILADO SIMCAV	8.594	8.494	247	0	
FOIX DE INVERSIONES, SIMCAV	38.240	28.640	6	144	
FOLONPIE	11.380	13.960	36	8.739	
FOMENSA INVERSIONES, SIMCAV,SA	0	0	0	0	30-5-2003
FOMENTO DE AHORRO E INVERSIONES	66.990	56.980	7	27	
FON DE CASTRO, SIMCAV	5.914	5.529	0	599	
FONBE DE INVERSIONES SIMCAV	21.677	22.157	2	24	

(Continúa)

Informe anual sobre los mercados de valores. 2003

(Continuación)

A.2.19.

Mercados secundarios. Renta variable.

Mercado de corros. Sociedades admitidas. 2003

Importes en miles de euros

Sociedades	Capitalización (a 31/12)		Contratación anual		Fecha de alta en 2003 y otras observaciones
	2002	2003	2002	2003	
FONCYG SIMCAV	6.779	7.068	1	1	
FONLAR FUTURO, SIMCAV	28.739	32.311	551	401	
FONMOBA, SIMCAV	20.480	22.040	11	36	
FONSIGNIA, SIMCAVF	0	0	0	0	25-2-2003
FONT ROCHA, SIMCAV	17.800	17.400	1.064	386	
FONTECILLA	0	3.904	0	12	
FONTS FINANZAS, SIMCAVF	18.271	19.713	27	22	
FONVIMAR 2000, SIMCAVF	8.198	8.174	0	500	
FORALEX	4.715	11.669	93	235	
FORAS INVERSIONES SIMCAVF	16.835	17.917	397	6.121	
FORILDOS, SIMCAV	23.184	25.156	213	0	
FORSTECT INVESTMENT, SIMCAV	20.715	21.677	68	80	
FOURSOME, SIMCAV	22.160	22.760	12.038	10.157	
FRAGUAS DE INVERSIONES SIMCAV	17.989	18.374	1	2.997	
FRAMADEMO SIMCAVF	0	23.800	0	13	
FRANCAT INVERSIONES, SIMCAV	23.079	23.800	10	20	
FRAY INVERSIONES SIMCAVF	0	7.356	0	63	1-8-2003
FREEHOLD INVERSIONES, SIMCAV	11.556	11.568	1.188	60	
FRESTON SWAN, SIMCAV	0	26.466	0	14	2-6-2003
FRINVER MERCADOS, SIMCAV	0	130.000	0	30	28-7-2003
FUENTE CLARIN, SIMCAV	22.160	28.440	5	10	
FUERFIN, SIMCAV	20.900	21.100	0	14.468	
FUNRENT MILENIO, SIMCAV	5.818	5.920	71	2	
FUP 99, SIMCAV	21.925	21.829	28	2	
FUSOPAR SIMCAV	95.802	100.802	6.079	14.464	
FUTURVALOR, SIMCAV	14.496	16.997	1.884	182	
GAAP OPTIMA, SIMCAVF	24.593	26.637	4.565	16.767	
GABOR INVESTMENT, SIMCAVF	24.281	24.762	0	1	
GADES FINANZAS DOS, SIMCAV	19.793	20.924	50	18	
GADES FINANZAS, SIMCAV	17.790	18.511	13	21	
GAESCO CREIXEMENT INVERSIONS, SIMCAV	9.960	56.628	1.330	1.212	Antes MANRESA CAPITAL, SIMCAV
GAHERVI, SIMCAV	18.759	19.024	1	0	
GAIA CARTERA, SIMCAVF	0	24.185	0	1.232	16-9-2003
GAIA CRECIMIENTO, SIMCAVF	0	24.257	0	2.228	16-9-2003
GAIF 2001 SIMCAV	16.348	16.588	10	22	
GALA CAPITAL, SIMCAVF	16.107	15.867	12	21	
GALAFATE INVERSIONES SIMCAV	48.081	52.216	0	2	
GALLENOS CENTENARIO INVERSIONES, SIMCAV	23.883	25.980	661	223	
GALIRUBEN INVERSIONES SIMCAV	17.069	18.511	27	22	
GALLEVILLE INVERSIONES, SIMCAV	20.675	22.694	0	0	
GAMA BURSATIL	1.680	1.680	3	2	
GAMA RENTA INMOBILIARIA, SIMCAV	17.526	16.684	21	39	
GAMAZO 20, SIMCAV	24.762	25.162	2.812	1.209	
GAMBIT 2000, SIMCAV	11.340	12.080	7	9	
GAMMA INVERSIONES BURSATILES, SIMCAV	16.588	16.924	328	0	
GANABIEN, SIMCAV	20.014	20.825	27	22	
GANANCIA PATRIMONIAL, SIM,SA	2.165	2.020	3	301	
GARABOLSA, SIM	1.806	2.180	222	183	
GARADASA	97.000	105.250	19	8	
GARATO INVERSIONES, SIMCAV	27.181	24.962	4	57	
GARBI DE VALORES, SIMCAV	21.405	22.367	0	2	
GARDAMA DE INVERSIONES, SIMCAV	26.600	28.600	1.484	3	
GARESA DE INVERSIONES, SIMCAV	20.915	21.396	62	22	
GAREZ INVERSIONES, SIMCAV	21.156	24.041	1.120	95	
GARION INVERSIONES, SIMCAV	23.079	24.281	10	22	
GARNO INVESTMENTS, SIMCAV	3.194	3.688	33	2	
GAROS DE INVERSIONES, SIMCAV	19.312	20.010	6	7	
GAROZCO 2000, SIMCAV	17.550	19.713	39	22	Antes FINANZAS ALCANTARA, SIMCAV

(Continúa)

(Continuación)

A.2.19.

Mercados secundarios. Renta variable.**Mercado de corros. Sociedades admitidas. 2003**

Importes en miles de euros

Sociedades	Capitalización (a 31/12)		Contratación anual		Fecha de alta en 2003 y otras observaciones
	2002	2003	2002	2003	
GARROGAR INVERSIONES SIMCAV	20.915	21.877	10	22	
GASCONA INVERSIONES, SIMCAV	5.577	6.587	145	1.511	
GAUDI INVERSIONS 2, SIMCAVF	17.309	18.271	3.573	1.344	Antes NISU INVERSIONES SIMCAV
GAUDI INVERSIONS SIMCAV	17.309	19.473	2.759	935	
GAYAR DE INVERSIONES, SIMCAVF	7.192	12.287	5.079	8	
GAZAMIA INVERSIONES, SIMCAV	15.729	16.354	21	22	
GAZTELUMENDI INVESTMENTS, SIMCAV	0	24.727	0	2.731	11-6-2003
GBI 9000, SIMCAV	20.050	29.514	2.005	0	
GECIP PATRIMONIO, SIMCAV	22.518	22.558	212	24	
GEFIX INVERSIONES, SIMCAV	0	0	0	0	11-7-2003
GEINCO ACTIUS MOBILIARIS SIMCAV	24.481	24.922	106	14	
GEISER INVERSIONES 2000, SIMCAV	9.364	9.881	60	155	
GENERA FINANZAS, SIMCAV,SA	23.319	23.800	10	221	
GENERACION 21, SIMCAV	6.064	6.096	2.524	154	
GENIL DE INVERSIONES, SIMCAV	17.869	19.577	0	0	
GERCAFOND, SIMCAV	8.758	9.621	10	28	
GERION INVERSIONES, SIMCAV	21.156	21.636	911	21	
GERLOCAPITAL, SIMCAVF	17.360	17.840	1.247	502	
GERMINA INVEST, SIMCAV	0	30.411	0	4.026	21-5-2003
GESAMER INVERSIONES, SIMCAV	14.889	14.808	2	0	
GESAPI INVERSIONES, SIMCAVF	21.156	21.396	147	21	
GESBOLSA INVERSIONES, SIMCAV	20.646	26.646	11	832	
GESCAT XXI SIMCAV	22.920	24.600	4	612	
GESGLOBAL INVERSIONES SIMCAV	58.630	59.759	8.583	6.923	
GESINBESA VALORES, SIMCAV	35.977	39.919	154	5	
GESINBOL DE INVERSIONES	43.330	46.690	6	21	
GESPRISA INVERSIONES, SIMCAV	35.725	57.615	3.685	6.186	
GESRENTA, SIMCAV	12.747	15.152	166	87	
GESTBOS SIMCAV	19.713	20.675	97	22	
GESTIÓN DE INVERSIONES DEL EBRO, SIMCAVF	15.338	20.579	2.201	21	
GESTIÓN PATRIMONIAL MARTHA´S, SIMCAV	20.434	22.638	4.921	386	
GESTRISA	10.080	7.400	6	6	
GG HORIZONE, SIMCAV	23.439	24.962	1	3	
GIBARA INVERSIONES, SIMCAV	17.429	17.429	1.166	331	
GIessen INVERSIONES, SIMCAV	27.360	28.140	0	0	
GIGIA QUINTAS INVERSIONES SIMCAV	0	24.146	0	0	1-8-2003
GIL AGUEDA INVERSIONES, SIMCAV	0	24.281	0	0	28-7-2003
GILONDE INVERSIONES, SIMCAVF	23.319	24.521	13	136	
GIMKO DE INVERSIONES, SIMCAV	18.158	20.443	1.885	1.017	
GIROTAI INVERSIONES, SIMCAV	24.361	24.682	689	159	
GIZA INVESTMENT, SIMCAV	19.906	21.132	5	7	
GLOBAL ANANDA SIMCAV	16.107	17.790	27	23	
GLOBAL EFFICIENCY CMA 2001 SIMCAVF	24.481	23.560	12	295	
GLOBAL EQUITY, SIMCAV	22.880	29.480	2.424	4.255	PAU INVERSIONES Antes TPJ MOLTA FINANCIERAS, SIMCAV
GLOBAL GROWTH, SIMCAV	5.474	6.278	10	217	
GLOBAL INVESTMENTS XXI, SIMCAVF	24.400	29.960	112	1.208	
GLOBAL INVESTOR 2000 ACTIUS MOBILIARIS SIMCAV	23.325	23.525	631	635	
GLOBAL PENTA INVERSIONES SIMCAV	17.309	17.718	23	45	
GLOBALFINANZAS, SIMCAV	22.840	24.280	1	172	
GLOBALMIX, SIMCAV	19.920	21.000	242	290	
GLOVAL PROCESOS BOLSA SIMCAV	17.309	18.030	11	9	
GOALCIA 2001 SIMCAV	52.649	51.146	0	2	
GOC 2002, SIMCAV	11.756	11.876	21	76	
GODIL CIA DE INVERSIONES, SIMCAV	19.288	20.298	1	1	
GOLDA INVERSIONES, SIMCAV	22.398	23.279	2	1	
GOLDEN GROWTH INVESTMENT, SIMCAVF	16.588	17.501	2.008	638	
GOLDEN SHARE INVERSIONES, SIMCAV	0	24.747	0	8	18-6-2003

(Continúa)

Informe anual sobre los mercados de valores. 2003

(Continuación)

A.2.19.

Mercados secundarios. Renta variable.

Mercado de corros. Sociedades admitidas. 2003

Importes en miles de euros

Sociedades	Capitalización (a 31/12)		Contratación anual		Fecha de alta en 2003 y otras observaciones
	2002	2003	2002	2003	
GOMENAR INVERSIONES, SIMCAV	12.829	14.134	15	115	
GOMPOR BOLSA, SIMCAV	18.680	20.400	3	8	
GONARA CARTERA, SIMCAV	23.560	24.281	1.334	623	
GONPEMI INVERSIONES, SIMCAV	20.720	21.920	2	578	
GONRAPA INVERSIONES, SIMCAV	23.127	24.858	1	29	
GOOD LION INVESTMENT, SIMCAV	21.236	23.560	4	932	
GORBEIALDE INVERSIONES, SIMCAV	9.866	10.003	0	528	
GORINVEST ACTIUS MOBILIARIS, SIMCAV	30.050	35.200	181	3	
GOVER ACTIUS MOBILIARIS, SIMCAV	27.700	32.150	5	3	
GRALEU INVERSIONES, SIMCAV	20.491	20.418	5	48	
GRAMER INVERSIONES, SIMCAV	20.600	22.240	3	7	
GRAN CANARIA INVERSIONES, SIMCAV	15.488	15.488	1	1	
GRAN SOL INVERSIONES, SIMCAV	16.388	17.670	48	172	
GRANADOS CARTERA, SIMCAV	0	26.936	0	500	
GRAND SLAM INVERSIONES SIMCAV	0	24.401	0	691	18-6-2003
GRATIL INVEST, SIMCAV	19.962	22.848	6.334	745	
GRATTAROLA INVERSIONES, SIMCAV	33.441	34.158	1	2	
GRAZALEMA INVERSIONES, SIMCAV	19.232	21.677	1.525	1.023	
GREEN CARTERA, SIMCAV	23.683	25.909	3.904	1.000	
GREEN FOREST INVEST, SIMCAV	6.578	7.078	23	23	
GREGAL INVESTMENTS 2000, SIMCAV	24.041	24.041	2	1	
GRIAL INVERSIONES, SIMCAV	33.023	33.717	42	27	
GRIPA, SIMCAV,SA	5.269	5.782	66	3	
GROWTH INVERSIONES, SIMCAV	11.496	11.712	55	229	
GRUCALTOR, SIMCAV	20.058	21.164	26	28	
GRUFALER, SIMCAV	19.040	20.400	167	246	
GRUNBLICK, SIMCAV	20.418	21.260	1	0	
GRUP ARRAHONA 2002, SIMCAV	0	24.858	0	43	18-6-2003
GRUPO ARCE DE INVERSIONES, SIMCAV	22.751	25.878	268	31	
GRUPO ASUNCIÓN DE INVERSIONES, SIMCAV	18.900	16.588	13	21	
GRUPO DE INVERSIONES GESTIÓN 10 SIMCAV	20.929	22.328	61	19	
GRUPO FCM5, SIMCAV	10.253	10.866	29	10.267	
GRUPO FINANCIERO CABEMA, SIMCAV	12.741	12.741	12	231	
GRUPO MARINA D'OR, SIMCAV	17.870	18.351	608	3	
GRUPO SATOCÁN INVEST, SIMCAV	29.730	29.790	0	56	
GSTAAD INVERSIONES, SIMCAV SA	11.227	13.198	20	2.276	
GU IRAU, SIMCAV	19.857	20.507	59	75	
GUADALEN DE INVERSIONES SIMCAV	11.231	11.111	498	25	
GUADALQUIVIR 2000 DE INVERSIONES SIMCAV	18.302	18.735	1	1	
GUADIX99 VALORES, SIMCAV	19.954	21.636	12	22	
GUAICANAMAR INVERSIONES, SIMCAV	4.000	4.257	1.300	233	
GUANABACOBA SIMCAV	18.992	19.088	24	45	
GUARDALAVACA INVERSIONES, SIMCAV	12.261	12.092	16	29	
GUATEN DE INVERSIONES, SIMCAV	23.930	24.459	6.799	16.057	
GUERFAL INVERSIONES, SIMCAV	24.521	25.243	8	2	
GUESINVER	69.854	78.115	749	231	
GUIALMAR, SIMCAV	23.480	23.760	0	0	
GURIA INVERSIONES, SIMCAV	24.858	25.267	97	323	
GURUGUACTIVOS, SIMCAV	16.600	17.850	26	23	
GUZFER INVESTMENT, SIMCAV	0	24.361	0	270	26-2-2003
H2 O2 INVERSIONES SIMCAV	16.684	17.093	297	1.427	
H2HB INVERSIONES, SIMCAV	19.040	19.857	17	31	
HACIENDA DE COVI, SIMCAV	23.400	25.110	996	101	
HARVESTER INVESTMENT SIMCAV	23.392	26.938	208	960	
HARWICK INVERSIONES MOBILIARIAS, SIMCAV	0	12.152	0	1	30-12-2003
HASMINE INVESTMENT SIMCAV SA	0	25.002	0	0	26-8-2003
HATHOR INVEST, SIMCAV	15.897	16.378	1.544	831	
HAVEN INVERSIONES, SIMCAV	19.072	21.380	48	1.824	
HAWASS INVESTMENT	13.943	0	2.933	0	Excluida el 29-01-2003
HAYA INVERSIONES, SIMCAV,SA	22.425	24.100	121	95	

(Continúa)

(Continuación)

A.2.19.

**Mercados secundarios. Renta variable.
Mercado de corros. Sociedades admitidas. 2003**

Importes en miles de euros

Sociedades	Capitalización (a 31/12)		Contratación anual		Fecha de alta en 2003 y otras observaciones
	2002	2003	2002	2003	
HAZAS DE INVERSIONES, SIMCAV	16.138	17.797	11	1	
HEAL INVEST SIMCAV	24.241	24.882	12	0	
HECLASAN, SIMCAV	22.280	23.880	123	45	
HEDGE INVERSIONES, SIMCAV	5.070	5.610	22	8	
HEDWING INVESTMENT SIMCAV	18.391	18.952	3	114	
HELDALIN INVERSIONES, SIMCAV	26.445	27.148	2	2.940	
HELP INVERSIONES, SIMCAV	17.550	17.550	37	3.014	
HENA TRES	19.305	22.260	106	133	
HERCASOL	45.760	49.440	3.017	1.535	
HERDOSA, SIMCAV	26.160	33.000	3.080	4.713	
HEREDEROS TEMPRADO TRIAS, SIMCAV	6.094	6.431	4	1	
HEREMARC INVERSIONES SIMCAV	20.194	20.434	11	22	
HERLOPAR 2000, SIMCAV	25.663	28.127	27	192	
HERMYSO INVERSIONES, SIMCAV	0	22.935	0	54	
HERNANZAR, SIMCAV	10.260	10.719	987	1.189	
HERPLAN 99 INVERSIONES, SIMCAV	21.396	21.636	10	22	
HERTASA INVERSIONES, SIMCAV,S A	21.877	22.598	10	21	
HEXASTAR, SIMCAV	16.828	17.309	11	86	
HIANA INVERSIONES CARTERA, SIMCAV	15.146	18.511	480	637	
HIE DE INVERSIONES	38.280	45.960	326	523	
HIGH PROFIT INVERSIONES, SIMCAV	17.790	18.271	69	22	
HIJULE, SIMCAV	25.120	25.440	10	33	
HIPEMA 2000, SIMCAV	3.575	4.025	742	4	
HISPALIS INVERSION XXI, SIMCAV	13.840	14.680	10	9	
HISPANA CINCO	7.493	47.465	0	115	
HISPANA DOS	2.164	6.082	52	0	
HISPASIM SIMCAV	20.443	20.683	0	14.476	
HITERO DE INVERSIONES, SIMCAVF	23.760	24.882	0	1	
HMHM FINANCIERA, SIMCAV	15.386	17.309	13	21	
HOLDER INVERSIONES, SIMCAV	10.040	10.400	73	11	
HOLGUINFRAN, SIMCAV	18.230	18.663	6	3.757	
HOLOP INVERSIONES, SIMCAV	17.797	18.615	24	25	
HONTANAS DE INVERSIONES SIMCAV	22.900	27.225	529	135	
HORTUS 2001 SIMCAV	21.886	23.088	2	31	
HOSIFE 2002, SIMCAV	23.359	21.717	500	703	
HUBBLE INVEST, SIM	5.000	5.700	29	11	
HUERCEMES, SIMCAV	0	26.215	0	6	16-9-2003
HUEROS INVERSIONES, SIMCAV	17.310	17.766	0	0	
HUPASA DE VALORES MOBILIARIOS	52.739	54.656	563	2	
IBERFAMA INVERSIONES SIMCAV	17.720	18.880	267	1.774	
IBERMILENIUM, SIMCAV	0	23.800	0	830	4-2-2003
IBERSECURITIES INVERSION, SIMCAV	17.003	19.240	653	284	
IBIAS DE INVERSIONES SIMCAV	20.563	21.260	1	2	
IBIDA	33.560	36.800	147	35	
IBS RESERVA, SIMCAV	18.800	18.583	29	42	
ICARO 2000, SIMCAV	12.855	13.230	1.353	139	
ICEAM INVERSIONES, SIMCAVF	28.037	29.870	3.664	670	
ICLES INVESTMENTS, SIMCAVF	8.269	8.342	277	11	
IDEST INVERSIONES, SIMCAV	0	0	0	0	28-4-2003
IDO INVERSIONES FINANCIERAS, SIMCAV	0	11.347	0	40	17-7-2003
IFOL, SIMCAV	23.239	24.561	1	37	
IGANVAL DE INVERSIONES, SIMCAV	22.838	23.640	130	7	
ILERCAVONIA INVERSIONES, SIMCAVF	0	39.769	0	2.094	11-6-2003
ILOROPE INVERSIONES, SIMCAV	22.946	23.925	21.664	1	
ILUSTRACIÓN	26.344	27.125	1.075	755	
IMASI SIMCAV	24.645	24.129	979	1	
IMF 2000, SIMCAV	8.871	9.544	52	59	
IMPACT INVERSIONES, SIMCAV	18.759	20.611	29	121	
IMPERIAL ACTIUS MOBILIARIS SIMCAV	10.250	18.750	5.106	914	Antes GENER NORANTANOU BORSA, SIMCAV

(Continúa)

Informe anual sobre los mercados de valores. 2003

(Continuación)

A.2.19.

Mercados secundarios. Renta variable.

Mercado de corros. Sociedades admitidas. 2003

Importes en miles de euros

Sociedades	Capitalización (a 31/12)		Contratación anual		Fecha de alta en 2003 y otras observaciones
	2002	2003	2002	2003	
IMPERIAL DE VALORES, SIMCAV	19.016	22.310	1.930	1.958	Antes TER DE VALORES MOBILIARIOS, SIMCAV
INAHFAE, SIMCAV	21.614	22.496	256	147	
INAMOSA, SIMCAVF	8.160	8.800	1.081	517	
INAT DE INVERSIONES SIMCAV	20.010	20.034	1	1	
INBARRE GESTIÓN, SIMCAV	28.100	28.450	13	339	
INBARSAVE	5.140	5.400	81	84	
INCHORTA, SIMCAV	28.081	29.161	92	99	
INCOME INVERSIONES, SIMCAV	27.676	28.097	53	337	
INCREASING, SIMCAV	9.256	9.977	10	21	
INDEX INVERSIONES, SIMCAV	24.800	24.960	2.710	955	
INDEX PRESTIGIO, SIMCAV	24.281	0	1.830	0	
INDICES BURSATILES SIMCAV	5.264	17.500	3.937	245	
INDICO DE INVERSIONES SIMCAV	17.532	17.773	0	1.500	
INDIVISA INVERSIONES, SIMCAV	15.867	16.588	11	22	
INDOSUEZ GESTIÓN SIMCAV	25.020	27.690	1.592	8.447	
INDUS INVESTMENT SIMCAV	21.115	24.272	67	87	
INDUVISA	6.150	8.275	8	8.327	
INEDER INVERSIONES, SIMCAV	11.857	13.203	32	792	
INFAR 2000, SIMCAV	16.739	17.244	231	0	
INFASA 99, SIMCAV	4.712	5.998	356	76	
INFEGAR AHORRO SIMCAV	21.116	22.077	666	745	
INFINIUM INVERSIONES, SIMCAV	17.412	18.326	109	141	
INFINOIZ, SIMCAV	6.561	6.480	27	22	
INFIPER 2 VALORES, SIMCAV	19.713	21.877	13	22	
INFIPER 3 VALORES, SIMCAVF	22.911	22.766	0	1	
INFIPER VALORES, SIMCAV	20.440	22.520	34	35	
INFLUX INVERSIONES, SIMCAV	18.374	19.625	699	722	
INFRAN 95	2.820	2.820	8	9	
INGAES INVERSIONES, SIMCAVF	37.081	37.801	32	1.836	
INGERCOVER	53.920	54.760	257	296	
INGOAN ACTIUS MOBILIARIS, SIMCAV	26.700	27.750	141	14	
INGOSO 2000, SIMCAVF,SA	21.539	22.271	31	3	
INGUNZA, SIMCAV	24.720	25.640	2.327	796	
INICIO 2000, SIMCAV	10.000	10.750	901	601	
INITAU, SIMCAV	0	24.762	0	0	14-2-2003
INLEX DE INVERSION, SIMCAV	23.319	25.002	27	22	
INMADEL INVERSIONES, SIMCAV	26.714	29.602	5	5	
INMEVAL INVERSIONES, SIMCAV	23.232	23.665	329	0	
INMOBASA	32.310	36.517	45	63	
INMOBILIARIA CALERA Y CHOZAS CARTERA, SIMCAV,	23.560	24.521	10	1.368	
INNSBRUCK INVERSIONES, SIMCAVF	22.766	23.415	0	57	
INOINVERSORA	11.130	12.460	431	53	
INPAMOSA	1.924	1.924	1	1	
INPAYER INVERSIONES, SIMCAV	23.880	24.682	2	1	
INPECUARIAS, SIMCAV	22.598	23.319	13	21	Antes SOL FINANZAS SIMCAV
INPISA DOS	47.635	75.300	929	5.578	
INPUT INVERSIONES, SIMCAV	20.800	21.200	69	52	
INQUIRABE, SIMCAV	15.920	17.800	162	173	
INRA DE INVERSIONES, SIMCAV	18.295	18.607	12	17.128	
INRESA FINANZAS, SIMCAV	0	24.281	0	2	8-11-2003
INSALAZA SIMCAV	21.492	23.151	102	101	
INSAPI	55.860	55.920	3.051	2.274	
INTERCONTINENTAL DE CARTERA	111.424	138.608	1.699	14	
INTERKALENDA, SIMCAVF	16.138	16.835	136	13	
INTERLAKEN INVERSIONES, SIMCAV	20.963	20.314	26	49	
INTERMONEY 1, SIMCAV	24.882	25.747	10.397	368	
INTERVALOR	1.344	1.368	168	60	
INTOSSALS, SIMCAV	6.978	6.707	27	22	

(Continúa)

(Continuación)

A.2.19.

Mercados secundarios. Renta variable.**Mercado de corros. Sociedades admitidas. 2003**

Importes en miles de euros

Sociedades	Capitalización (a 31/12)		Contratación anual		Fecha de alta en 2003 y otras observaciones
	2002	2003	2002	2003	
INVACO	0	0	0	0	
INVEFERSA CAPITAL, SIMCAV	0	25.002	0	1.193	13-3-2003
INVEMASA CARTERA, SIMCAV	0	12.140	0	0	14-2-2003
INVER 15575 EQUITIES SIMCAVF	21.636	22.838	28	2.390	
INVER-99 SIMCAV	30.702	28.767	0	4.376	
INVERA GRN 2000, SIMCAVF	24.041	24.722	0	0	
INVERACCIONES CARTERA, SIMCAV	22.598	24.041	11	718	
INVERAGUDO 2000, SIMCAV	26.204	22.550	15	5.917	
INVERAL INVERSIONES, SIMCAV,SA	0	25.002	0	879	14-2-2003
INVERALIA GESTIÓN, SIMCAVF	0	24.916	0	67	10-9-2003
INVERANAYET, SIMCAV	20.840	27.320	61	61	
INVERAVANCE, SIMCAV	18.440	18.480	3	9	
INVERBELA SIMCAV	55.800	57.300	181	2	
INVERBLAVA INVERSIONS, SIMCAV	23.560	24.521	11	30	
INVERBLOC 2000, SIMCAV	16.160	16.400	3.129	0	
INVERCAT ACTIUS MOBILIARIS SIMCAV	26.000	26.000	162	0	
INVERCELLA ACTIUS MOBILIARIS	5.640	0	187	30	Excluida el 12-04-03
INVERCHICO, SIMCAV	18.807	18.807	688	3	
INVERCODOLS, SIMCAV	0	26.250	0	0	9-11-2003
INVERCOMPI, SIMCAV	19.232	19.473	74	5.085	
INVERCORIA INVERSIONES, SIMCAV	19.232	19.954	11	22	
INVERDINCO	21.400	24.240	212	596	
INVERDOCUN ACTIUS MOBILIARIS, SIMCAV	11.500	12.000	1	29	
INVERELID, SIMCAV	27.106	21.781	610	490	
INVERETIRO, SIMCAV	15.600	16.800	27	22	
INVERFINA	764	6.332	3	4	
INVERFRUT-2001, SIMCAV	23.521	23.858	1	0	
INVERGALDANA, SIMCAV	28.727	30.926	514	1.322	
INVERGEINSA, SIMCAVF	23.271	25.675	241	253	
INVERGLOBAL ASISTENCIA ACTIUS MOBILIARIS, SI	0	20.225	0	4	
INVERGRAMA CARTERA, SIMCAV	19.713	20.194	27	1.189	
INVERIMPAR VALORES, SIMCAV	30.891	28.848	7	1	
INVERKAL BOLSA, SIMCAV	16.323	16.660	15	39	
INVERKLEIN, SIMCAV	0	25.002	0	22	24-3-2003
INVERLAN 2000, SIMCAV	18.872	18.463	0	0	
INVERLEND0	31.287	33.798	257	277	
INVERLUGAR DE INVERSIONES, SIMCAV	13.655	16.837	172	53	
INVERLUMA DE VALORES SIMCAV	20.924	21.886	13	7	
INVERMANHER	83.480	33.938	68	3.796	
INVERMARINADA DE INVERSIONES, SIMCAV	20.178	21.549	0	2	
INVERMAY	282.660	311.100	15.556	55.130	
INVERMAY 2	141.440	152.480	23.796	31.463	
INVERMAY 3	99.900	110.100	42.202	35.989	
INVERMAY 4 VALORES	24.480	27.200	1.928	11.489	
INVERMUAL, SIMCAV	24.241	24.682	10	499	
INVEROC FINANCIERA, SIMCAV	25.240	25.560	16	32	
INVEROD INVERSIONES, SIMCAV	20.915	21.156	13	11	26-9-2003
INVEROSCA XXI, SIMCAV	23.480	24.920	2.083	13	
INVERPASTOR	120.080	130.400	56	80	
INVERPOLO VEINTIUNO, SIMCAVF	0	24.617	0	8	
INVER-RENT	30.680	36.360	28	389	
INVER-RISK, SIMCAV	36.061	36.782	11	11	
INVERSALIA DE VALORES, SIMCAV	21.876	22.838	10	20	
INVERSALINAS, SIMCAV	20.939	23.199	618	736	
INVERSENECA, SIMCAV	17.160	16.040	2.402	790	
INVERSIO ACTIVA PENEDES 3, SIMCAV	26.850	27.150	66	61	
INVERSIO ACTIVA PENEDES, SIMCAV	113.250	123.125	2.492	1.055	
INVERSIÓN EN VALORES 3 DE ABRIL, SIMCAV	20.160	20.360	30	32	
INVERSIÓN GLOBAL 2000, SIMCAVF	21.372	22.165	312	493	
INVERSIÓN GLOBAL 2001 SIMCAVF	0	19.473	0	47	

(Continúa)

Informe anual sobre los mercados de valores. 2003

(Continuación)

A.2.19.

Mercados secundarios. Renta variable.

Mercado de corros. Sociedades admitidas. 2003

Importes en miles de euros

Sociedades	Capitalización (a 31/12)		Contratación anual		Fecha de alta en 2003 y otras observaciones
	2002	2003	2002	2003	
INVERSIÓN MOBILIARIA SIETE F, SIMCAV	12.500	13.740	1.052	700	
INVERSIONES 1965, SIMCAV	19.913	20.972	2.250	978	
INVERSIONES 1992, SIMCAV	16.588	18.511	1.281	2.022	
INVERSIONES ABABOL, SIMCAV	16.858	17.291	9.894	3.729	
INVERSIONES ABASOL VI, SIMCAV	13.920	16.360	10	8	
INVERSIONES ABERDEEN, SIMCAV	17.117	17.982	413	3.486	
INVERSIONES AGUANAZ, SIMCAVF	8.620	8.640	0	307	
INVERSIONES AGUAVIVA I, SIMCAV	21.252	22.646	39	302	
INVERSIONES ALBACORA, SIMCAV	27.300	28.150	67	181	
INVERSIONES ALBARELO, SIMCAV	20.434	21.396	58	249	
INVERSIONES ALCANCIA, SIMCAV	0	24.521	0	9	6-11-2003
INVERSIONES ALMOZARA, SIMCAV	20.254	21.156	967	411	
INVERSIONES ALQUERÍA SAN VICENTE, SIMCAVF, SA	19.994	19.914	1.234	3	
INVERSIONES ANAMARA, SIMCAV	18.711	19.384	25	26	
INVERSIONES ANAMER, SIMCAVF	32.154	28.608	0	27	
INVERSIONES ANSO	20.260	28.047	653	2.034	
INVERSIONES ARBIÑOSTE, SIMCAV	21.260	22.463	23	4.287	
INVERSIONES ARGA	37.647	0	33.431	0	
INVERSIONES ARNO, SIMCAV	21.035	20.555	2.046	1	
INVERSIONES ASPE	0	0	0	0	
INVERSIONES AVANTI, SIMCAVF	46.038	48.922	6.122	2.691	
INVERSIONES AZURITA 2000, SIMCAV	18.560	20.360	39	27	
INVERSIONES BAJUAN, SIMCAV	11.768	12.321	2.335	78	
INVERSIONES BANIAR SIMCAVF	14.238	16.691	1.266	430	
INVERSIONES BANZANO	50.720	55.640	795	1.147	
INVERSIONES BARBAZANA, SIMCAV	17.069	20.675	13	23	
INVERSIONES BARCAL, SIMCAV	20.130	20.178	492	0	
INVERSIONES BARGUE, SIMCAV	0	24.521	0	1.003	27-10-2003
INVERSIONES BAZTÁN	28.991	32.392	7	23	
INVERSIONES BEATELLA, SIMCAV	15.073	17.045	27	24	
INVERSIONES BEJAR, SIMCAV	24.008	26.339	198	47	
INVERSIONES BEREZAL, SIMCAV	17.838	18.655	27	22	
INVERSIONES BERKAY, SIMCAV	32.400	31.200	15	5	
INVERSIONES BONIFACIO, SIMCAV	0	0	0	0	13-11-2003
INVERSIONES BRASEIN, SIMCAV	0	24.820	0	19	19-2-2003
INVERSIONES BURSATILES HISPANOEUROPEAS, SIMCA	0	0	0	0	18-12-2003
INVERSIONES CAMECAR, SIMCAV	24.641	26.114	577	911	
INVERSIONES CAMINO 21, SIMCAV	18.006	19.593	729	22	
INVERSIONES CAMPEA	33.000	36.800	44	224	
INVERSIONES CAMPOS DEL MONTIEL, SIMCAV	44.787	141.520	7.650	2	4-2-2003
INVERSIONES CARLINGA, SIMCAV	21.973	23.415	14	35	
INVERSIONES CARRETAS, SIMCAV	23.720	24.441	6.011	2.269	
INVERSIONES CASAU, SIMCAV	9.235	10.774	35	41	
INVERSIONES CAUZAR, SIMCAV	21.669	21.284	0	1	
INVERSIONES CCUE, SIMCAV	23.079	26.204	25	22	
INVERSIONES CERYBO, SIMCAV	15.242	17.718	27	438	
INVERSIONES CHAMACA, SIMCAVF, SA	16.162	18.062	0	0	
INVERSIONES CHUT, SIMCAV	0	0	0	0	27-10-2003
INVERSIONES CILLA, SIMCAV	21.164	22.318	471	703	
INVERSIONES CIZ, SIMCAV	18.470	18.494	0	0	
INVERSIONES CLANSA, SIMCAV	23.800	28.750	2.211	61	
INVERSIONES CLASOR, SIMCAVF, SA	13.014	14.315	528	762	
INVERSIONES CLIAN SIMCAVF	0	21.636	0	11	
INVERSIONES COCOA, SIMCAV	21.420	22.358	2.146	304	
INVERSIONES COPU, SIMCAV	20.771	20.290	205	48	
INVERSIONES CORAC, SIMCAVF	0	24.810	0	4	27-11-2003
INVERSIONES CORIDITH, SIMCAV	0	0	0	0	5-12-2003
INVERSIONES COSAN 99, SIMCAV	10.482	9.857	1.217	13	
INVERSIONES COVADONGA SIMCAV	21.164	24.531	79	105	
INVERSIONES COVER, SIMCAV	22.839	24.962	4.809	600	

(Continúa)

(Continuación)

A.2.19.

**Mercados secundarios. Renta variable.
Mercado de corros. Sociedades admitidas. 2003**

Importes en miles de euros

Sociedades	Capitalización (a 31/12)		Contratación anual		Fecha de alta en 2003 y otras observaciones
	2002	2003	2002	2003	
INVERSIONES CRESA II, SIMCAV	11.328	13.925	2.289	2	
INVERSIONES CRESA-3, SIMCAV	11.059	12.421	0	0	
INVERSIONES DEMETER, SIMCAV	18.950	21.450	2.131	900	
INVERSIONES DEVA	48.954	43.172	101	1.070	
INVERSIONES DIEMA, SIMCAVF	8.733	9.065	498	75	
INVERSIONES DOLOMITAS, SIMCAV	0	24.727	0	2.428	12-9-2003
INVERSIONES DUBLIN, SIMCAV	18.750	20.450	750	10	
INVERSIONES ECHEMU	4.445	4.445	119	137	
INVERSIONES EFESO, SIMCAV	0	26.973	0	359	4-10-2003
INVERSIONES EL FRUTAL, SIMCAV	8.294	8.534	13	21	
INVERSIONES ELIZONDO	21.200	22.920	0	25	
INVERSIONES EN BOLSA SIGLO XXI, SIMCAV	25.734	34.392	1.532	3	
INVERSIONES EN VALORES SIGLO XXI	13.176	80.233	36	0	
INVERSIONES ENLOR, SIMCAV	19.817	21.308	19	28	
INVERSIONES ERILO, SIMCAV	198.400	206.800	13.265	32.137	
INVERSIONES ERISTE, SIMCAV	24.339	30.399	9.939	503	
INVERSIONES ERUAIN, SIMCAV	22.944	23.761	936	32	
INVERSIONES ESBE, SIMCAV	0	0	0	0	30-7-2003
INVERSIONES ESFIMO SIMCAV	17.364	19.144	23	22	
INVERSIONES ESTRELLA	3.184	21.920	0	2	
INVERSIONES EUROMAR, SIMCAV	15.426	15.346	1	1	
INVERSIONES EVEREST, SIMCAVF	24.242	23.810	0	0	
INVERSIONES FAMCAS SIMCAVF	0	25.637	0	20	1-9-2003
INVERSIONES FAMEI	10.800	11.080	45	649	
INVERSIONES FERBA, SIMCAV	4.084	4.549	28	27	
INVERSIONES FILVOS	0	0	0	0	Excluida el 10-06-2003
INVERSIONES FINANCIERAS ARAGONESAS	47.360	49.760	42	154	
INVERSIONES FINANCIERAS ARENAS, SIMCAVF	18.929	20.610	528	35	Antes INVERSIONES FILVOS, SIMCAV
INVERSIONES FINANCIERAS CBA SIMCAVF	0	29.629	0	116	
INVERSIONES FINANCIERAS CINCINATTI, SIMCAV, S	22.157	22.598	4.843	3	
INVERSIONES FINANCIERAS CRESA, SIMCAV	20.625	23.125	2	1	
INVERSIONES FINANCIERAS CUBI, SIMCAV	22.600	23.360	268	4	
INVERSIONES FINANCIERAS EUROKAS, SIMCAVF	15.968	17.329	194	307	
INVERSIONES FINANCIERAS FERRINVEST, SIMCAVF	19.866	21.715	3	329	
INVERSIONES FINANCIERAS GLASS CERAMICA, SIMCA	14.464	13.623	6	582	
INVERSIONES FINANCIERAS MENDEXA, SIMCAVF	0	29.151	0	541	
INVERSIONES FINANCIERAS NORMAX, SIMCAV	8.081	8.941	430	2.793	Antes FADOGUE, SIMCAV
INVERSIONES FINANCIERAS PEPES, SIMCAVF	23.850	26.501	4	21	
INVERSIONES FINANCIERAS PERSONALES, SIMCAV, S	25.040	26.240	2	2	
INVERSIONES FINANCOR, SIMCAV	16.756	19.016	1.717	93	
INVERSIONES FINANZAS VALDELANDINGA SIMCAV, S	9.857	10.217	11	22	
INVERSIONES FLEXIM, SIMCAV	17.653	19.721	594	526	
INVERSIONES FOCALIZADAS, SIMCAV	23.319	30.531	2.968	1.343	Antes MAPISU FINANZAS, SIMCAV
INVERSIONES FONLANA, SIMCAV	28.620	30.660	38	26	
INVERSIONES FRANTRAMI, SIMCAV	0	24.194	0	0	1-8-2003
INVERSIONES FROFER, SIMCAV	10.686	12.056	1	22	
INVERSIONES FUND NET 2001, SIMCAV	6.671	7.609	1.224	1.103	
INVERSIONES GALA XXI, SIMCAV	7.904	8.288	6	11	
INVERSIONES GALERNA, SIMCAV	8.132	8.582	27	22	
INVERSIONES GARBI	6.236	6.508	10	21	
INVERSIONES GARIBAS SIMCAV	15.633	15.344	1	0	
INVERSIONES GARODIES, SIMCAV	17.120	17.720	11	21	
INVERSIONES GCU, SIMCAV	0	0	0	0	18-12-2003
INVERSIONES GELMA, SIMCAV	23.560	25.483	13	22	
INVERSIONES GELRO, SIMCAV	23.319	25.243	13	22	
INVERSIONES GEM 2000, SIMCAVF	19.232	19.713	0	11	
INVERSIONES GERESA, SIMCAV	62.078	64.395	150	141	
INVERSIONES GESCAMAR, SIMCAV	23.079	24.762	36	122	

(Continúa)

Informe anual sobre los mercados de valores. 2003

(Continuación)

A.2.19.

Mercados secundarios. Renta variable.

Mercado de corros. Sociedades admitidas. 2003

Importes en miles de euros

Sociedades	Capitalización (a 31/12)		Contratación anual		Fecha de alta en 2003 y otras observaciones
	2002	2003	2002	2003	
INVERSIONES GFISA 1199, SIMCAV	9.869	10.277	62	65	
INVERSIONES GIRALBA, SIMCAV	24.931	26.198	89	2.561	
INVERSIONES GIRALDA, SIMCAV	13.775	13.703	870	13.734	
INVERSIONES GOCAL, SIMCAV	11.455	12.140	915	220	
INVERSIONES GOYSAMAR SIMCAV	15.320	14.526	1	0	
INVERSIONES GUMIEL 2002, SIMCAV	19.769	20.659	979	478	
INVERSIONES HABANA 2000, SIMCAV	19.080	21.120	36	1.604	
INVERSIONES HELGUERA, SIMCAV	17.989	17.532	1	873	
INVERSIONES HERCA	4.025	16.354	29	248	
INVERSIONES HERRERO	64.130	81.100	31.084	6.873	
INVERSIONES HIFLOR, SIMCAV	18.711	19.817	19	26	
INVERSIONES IBERBAUM, SIMCAV	24.041	25.098	0	2	
INVERSIONES IC49, SIMCAV	14.863	17.268	2.319	1.141	
INVERSIONES IMABAR, SIMCAV	13.222	15.963	124	256	
INVERSIONES INDASA EJE, SIMCAV	19.240	20.960	1	8	
INVERSIONES INESFI, SIMCAV	10.097	12.116	1.130	53	
INVERSIONES INFANTES, SIMCAV	20.600	22.000	19	4.228	
INVERSIONES INMENSA, SIMCAV	28.921	41.600	22.464	6.054	
INVERSIONES INSANCO, SIMCAVF	45.360	42.560	11	14	
INVERSIONES INSTITUCIONALES, SIMCAV	18.922	20.528	1.743	1.365	
INVERSIONES INTERMARKETS, SIMCAV	29.520	30.924	47	31	
INVERSIONES INVERARTE SIMCAV	12.958	15.482	384	10	
INVERSIONES INVERJOTA, SIMCAV	27.300	30.960	36	27	
INVERSIONES INVESTU, SIMCAV	10.738	12.721	0	14	
INVERSIONES IPCUS SIMCAV	19.232	19.954	32	0	
INVERSIONES IPSON, SIMCAV	18.679	18.463	27	22	
INVERSIONES IRADA, SIMCAV	22.880	24.760	641	902	
INVERSIONES IREBUA, SIMCAV	23.319	25.243	13	22	
INVERSIONES IRURITA	5.492	6.044	6	16	
INVERSIONES ITACA AHORRO, SIMCAV	87.750	93.750	227	5.090	
INVERSIONES ITZIAR, SIMCAV	27.046	28.127	13	22	
INVERSIONES JALABUN, SIMCAV	19.830	22.290	121	216	
INVERSIONES JALAMA AHORRO, SIMCAV	22.558	25.483	24.719	13.680	
INVERSIONES JALAMA CRECIMIENTO SIMCAV,SA	13.062	14.625	4.625	1.804	
INVERSIONES JALAMA RENTA SIMCAV	20.474	25.763	15.118	10.534	
INVERSIONES JOMANEL, SIMCAV	0	31.493	0	9	26-8-2003
INVERSIONES JOSCELOCARTE, SIMCAV	0	25.483	0	1.039	3-11-2003
INVERSIONES JULGAB SIMCAV	25.541	27.513	1.424	36	
INVERSIONES KISHOO, SIMCAV	20.483	23.488	29	71	
INVERSIONES LA MATA DEL MORAL, SIMCAV	23.480	24.121	4	8	
INVERSIONES LA PILONA, SIMCAV	24.762	25.483	96	154	
INVERSIONES LABRADOR, SIMCAVF	25.320	26.080	30	18.850	
INVERSIONES LAGASCA 75, SIMCAV	23.319	24.041	13	22	
INVERSIONES LARISA, SIMCAV	0	0	0	0	13-3-2003
INVERSIONES LEAL	23.520	19.560	98	1.965	
INVERSIONES LEALTAD	89.200	57.744	28	199	
INVERSIONES LECAROZ	86.360	88.357	193	317	
INVERSIONES LELO, SIMCAV	13.131	15.584	2	1	
INVERSIONES LES BEDULES, SIMCAV	16.065	16.210	1	1	
INVERSIONES LIXVA 6, SIMCAV	10.638	11.143	46	61	
INVERSIONES LLONER	78.679	93.694	342	421	
INVERSIONES LOIDA, SIMCAV	26.362	21.347	60	48	
INVERSIONES LONHER	19.880	22.480	73	112	
INVERSIONES LOS AZULES, SIMCAV	9.139	11.424	255	614	
INVERSIONES LUTIMO, SIMCAVF	15.633	16.065	1.587	1.648	
INVERSIONES MACBETH, SIMCAV	23.319	26.445	12	287	
INVERSIONES MACHAQUITO, SIMCAVF	23.319	23.800	13	21	
INVERSIONES MADEGO 2000, SIMCAV	16.835	17.893	23	23	
INVERSIONES MADRID SUR, SIMCAV	13.342	13.583	2	3	
INVERSIONES MARITIMA PASOAL, SIMCAV	21.156	22.358	25	22	

(Continúa)

(Continuación)

A.2.19.

**Mercados secundarios. Renta variable.
Mercado de corros. Sociedades admitidas. 2003**

Importes en miles de euros

Sociedades	Capitalización (a 31/12)		Contratación anual		Fecha de alta en 2003 y otras observaciones
	2002	2003	2002	2003	
INVERSIONES MARREBA, SIMCAV	21.240	24.520	0	4	
INVERSIONES MARYGLO, SIMCAV	19.256	20.338	15	1	
INVERSIONES MATIPE, SIMCAV	14.466	16.388	59	2.482	
INVERSIONES MAZONSO, SIMCAV	19.096	16.739	202	172	
INVERSIONES MEDARA, SIMCAV	0	24.722	0	56	2-10-2003
INVERSIONES MEDIALUNA, SIMCAV	0	22.318	0	1.787	1-9-2003
INVERSIONES MEERLEN, SIMCAV	18.680	19.040	37	5	
INVERSIONES MENÉNDEZ PELAYO, SIMCAV	70.560	76.800	48.563	18	
INVERSIONES MERCOMEDINA, SIMCAV	5.169	6.401	28	22	
INVERSIONES MIDMAR, SIMCAV	16.828	18.030	1.226	22	
INVERSIONES MILAMAR 2000, SIMCAV	22.960	26.200	38	1.899	
INVERSIONES MISI, SIMCAV	17.862	18.247	24	22	
INVERSIONES MOBILIARIAS ALICANTE, SIMCAV	17.292	18.182	897	1.681	
INVERSIONES MOBILIARIAS GRUPO ADAN	52.800	61.120	2.141	3.095	
INVERSIONES MOBILIARIAS IMAGO, SIMCAV	12.795	12.314	0	0	
INVERSIONES MOBILIARIAS URQUIOLA	33.143	34.395	194	173	
INVERSIONES MOLUTI, SIMCAVF	7.792	8.009	1.544	830	
INVERSIONES MONEGROS-BAJO ARAGON, SIMCAVF	18.030	19.954	6	420	
INVERSIONES MONSEVI, SIMCAV	23.199	23.840	4	5	
INVERSIONES MONTALBÁN, SIMCAV	12.200	13.720	43	155	
INVERSIONES MONTARTO, SIMCAV	21.092	21.765	22	2.177	
INVERSIONES MONTISIELLO, SIMCAV	14.560	16.320	4	41	
INVERSIONES MONTLLOR, SIMCAV	22.185	22.770	332	1.547	
INVERSIONES MOURA, SIMCAV	16.378	16.474	4	4.600	
INVERSIONES NAIRA, SIMCAVF	36.421	42.191	11.506	32.775	
INVERSIONES NANON, SIMCAV	0	0	0	0	16-9-2003
INVERSIONES NEOCLASICAS, SIMCAVF	24.762	27.166	133	981	
INVERSIONES NEÓN CMA, SIMCAVF	20.354	21.035	32	3	
INVERSIONES NIBANI, SIMCAV	20.178	19.168	17	6.031	
INVERSIONES OLABERRIA, SIMCAVF	7.140	7.350	1.695	4.592	
INVERSIONES QMNITOT, SIMCAV	9.965	10.566	187	599	
INVERSIONES ÓPTIMUS, SIMCAV	24.040	25.363	27	22	
INVERSIONES ORELLANA, SIMCAV	0	24.098	0	1	
INVERSIONES PADUA, SIMCAV	17.797	19.673	522	4	
INVERSIONES PANTER, SIMCAV	19.680	21.520	289	390	
INVERSIONES PARAMONTES, SIMCAV	0	24.882	0	4	27-1-2003
INVERSIONES PATRICIO Y AMANCIA, SIMCAV	14.406	13.973	1	0	
INVERSIONES PECUNIA, SIMCAV	20.731	21.068	17	8.063	
INVERSIONES PEMASA, SIMCAV	22.838	24.281	25	22	
INVERSIONES PERMON, SIMCAV	20.483	24.644	24	36	
INVERSIONES PICO TRES MARES, SIMCAV	22.117	22.358	11.310	2.742	
INVERSIONES PIKAIA, SIMCAV	34.050	36.450	8.209	6.270	
INVERSIONES PIRO, SIMCAV	18.760	21.120	45	2.474	
INVERSIONES PLANTEN, SIMCAV	13.733	12.915	0	0	
INVERSIONES POLIVALENTE, SIMCAV	37.260	39.600	410	699	
INVERSIONES PROGRAMADAS	13.400	14.600	192	82	
INVERSIONES PUERTO ALEGRE, SIMCAV	24.321	24.601	0	2.842	
INVERSIONES QUINTA DIMENSION, SIMCAV	18.000	19.400	30	30	
INVERSIONES RANZA	25.303	26.534	19	182	
INVERSIONES REALTTA, SIMCAV	18.020	19.890	125	5	
INVERSIONES REMELLAN, SIMCAV	17.557	19.240	213	5	
INVERSIONES RETAMA, SIMCAV	15.170	16.540	27	6.425	
INVERSIONES RIO HUECHA, SIMCAV	5.589	5.710	11	20	
INVERSIONES RIOCOBO, SIMCAV	19.353	20.483	63	45	
INVERSIONES ROBINIA, SIMCAV	26.400	28.200	43	22	
INVERSIONES ROSCHELL, SIMCAV	22.320	23.560	38	27	
INVERSIONES RUGETES, SIMCAV	24.041	26.204	13	22	
INVERSIONES RUSH, SIMCAV	18.567	21.934	312	2.120	
INVERSIONES SACARA, SIMCAV	31.152	31.753	15.549	14.963	
INVERSIONES SALESAS I, SIM	2.020	2.080	687	379	

(Continúa)

Informe anual sobre los mercados de valores. 2003

(Continuación)

A.2.19.

Mercados secundarios. Renta variable.**Mercado de corros. Sociedades admitidas. 2003**

Importes en miles de euros

Sociedades	Capitalización (a 31/12)		Contratación anual		Fecha de alta en 2003 y otras observaciones
	2002	2003	2002	2003	
INVERSIONES SANFE SIMCAV	13.703	15.097	38	1.164	
INVERSIONES SANTA MARINA, SIMCAV	22.983	24.233	33	77	
INVERSIONES SELECTIVAS	53.844	58.128	0	46	
INVERSIONES SERRABLO	60.920	50.800	388	67	
INVERSIONES SEZUR	47.672	32.360	0	1.023	
INVERSIONES SIENA, SIMCAV	19.545	19.689	911	3.860	
INVERSIONES SIERRA DE SAN PEDRO, SIMCAVF	39.300	21.003	0	11	
INVERSIONES SINGLADURA SIMCAV	23.575	24.000	2	15	
INVERSIONES SOINVISA, SIMCAV	15.867	17.309	48	53	
INVERSIONES SOLBUS, SIMCAV	18.903	20.587	26	28	
INVERSIONES TAMBRE, SIMCAV	24.041	24.481	0	1.505	
INVERSIONES TEBAIKA, SIMCAV	0	0	0	0	29-9-2003
INVERSIONES TEIDE	52.250	59.000	572	575	
INVERSIONES TELEBE, SIM	2.154	2.217	64	67	
INVERSIONES TORCAL, SIMCAV	21.429	21.332	0	0	
INVERSIONES TORRES DE CUART, SIMCAV	15.626	16.588	85	876	
INVERSIONES TOSCANA SIMCAV	56.675	59.620	440	241	
INVERSIONES TRENTO SIMCAV	17.220	19.192	522	4	
INVERSIONES UGUESI, SIMCAV	15.633	19.192	3.707	395	
INVERSIONES URANET, SIMCAVF,SA	13.943	18.056	488	119	
INVERSIONES VALDELINARES, SIMCAVF	24.560	25.000	31	106	
INVERSIONES VALIX-6, SIMCAV	0	0	0	0	
INVERSIONES VALLADOLID SIGLO XXI, SIMCAVF, S	0	24.960	0	13	17-2-2003
INVERSIONES VALLE ASON, SIMCAVF,SA	22.560	23.160	41	234	
INVERSIONES VALLE PALLIN, SIMCAV	16.973	18.535	29	0	
INVERSIONES VALLIER, SIMCAV	23.920	22.157	173	372	
INVERSIONES VAZPI, SIMCAV	0	24.041	0	0	17-7-2003
INVERSIONES VERAL	3.040	3.595	21	16	
INVERSIONES VERDES SIMCAV	23.656	25.435	173	53	
INVERSIONES VERFANI SIMCAV	28.849	19.958	11	21	
INVERSIONES VERMA 21	26.751	0	369	0	Excluida el 14-05-2003
INVERSIONES VIBET, SIMCAV	16.828	18.030	1.198	20	
INVERSIONES VICEDO SIMCAV	5.680	5.950	12	20	
INVERSIONES VILLA DE PARIS I	3.834	0	880	364	Excluida el 29-05-2003
INVERSIONES VILLA DE PARIS II	3.096	3.096	1	0	
INVERSIONES VILLA DE PARIS III	3.784	0	54	0	
INVERSIONES VISANSA	11.760	13.400	274	370	
INVERSIONES Y ANÁLISIS ESTRATEGICOS, SIMCAV	11.340	13.600	294	499	
INVERSIONES ZAGA	25.296	28.671	76	7.397	
INVERSIONES ZAM, SIMCAV	14.625	18.471	793	138	
INVERSIONES ZIARREH, SIMCAV	16.696	18.048	27	114	
INVERSIONES ZUBITEL, SIMCAVF	8.240	8.500	475	21	
INVERSIONS 4T´S, SIMCAV	25.555	26.541	2.275	86	
INVERSIONS AGO, SIMCAV	30.285	34.695	483	4	
INVERSIONS DCINC 2000, SIMCAV	11.125	12.116	50	1.221	
INVERSIONS EGERIA, SIMCAV	18.487	19.353	168	92	
INVERSIONS EL CIRERER, SIMCAV	11.304	11.785	6	0	
INVERSIONS L´OLIVERA, SIMCAV	0	0	0	0	
INVERSIONS MOIX, SIMCAV	13.198	14.665	42	64	
INVERSIONS PATRIMONI CAPITAL FH, SIMCAV	24.320	26.200	37	35	
INVERSIONS POBLE NOU, SIMCAV	12.312	13.870	37	32	
INVERSIONS PUIGCERDA 2000	35.700	0	0	0	Excluida el 09-09-03
INVERSIONS SACONCA, SIMCAV	10.770	11.359	31	71	
INVERSIONS TONA 2000, SIMCAV	60.502	61.604	2	5.836	
INVERSORA MOBILIARIA ESPAÑOLA	55.920	28.613	6.217	9.696	
INVERSORA OLARIZU	18.200	0	3.453	0	
INVERSORA PATRIMONIAL	7.600	10.800	35	80	
INVERSORA SORRIBO, SIMCAV	18.728	20.723	27	22	
INVERSUM CARTERA, SIMCAV	27.346	27.947	7.373	407	
INVERSUS INVERSIONES, SIMCAV	21.541	22.815	840	4.271	

(Continúa)

(Continuación)

A.2.19.

**Mercados secundarios. Renta variable.
Mercado de corros. Sociedades admitidas. 2003**

Importes en miles de euros

Sociedades	Capitalización (a 31/12)		Contratación anual		Fecha de alta en 2003 y otras observaciones
	2002	2003	2002	2003	
INVERSUS PLUS INVERSIONES, SIMCAV	21.129	26.210	2.537	1.075	
INVERTIA DE GESTIÓN SIMCAV	14.274	13.418	0	424	
INVERUN INVERSIONES, SIMCAV	36.061	37.503	0	0	
INVERURBASA	28.053	30.693	147	803	
INVERVALOR	2.236	2.456	0	1	
INVERVULCANO, SIMCAV	27.040	28.560	330	788	
INVERZETA	11.000	10.890	8	0	
INVEBECADA, SIMCAV	11.083	11.684	345	163	
INVEBRA 2001, SIMCAV	22.598	31.060	453	3.450	
INVESCA CARTERA, SIMCAV	35.534	27.521	273	722	
INVEJUST XXI, SIMCAV	23.800	24.281	10	21	
INVESTMOL SIMCAV	0	42.492	0	246	30-6-2003
INVESNET 99 SIMCAV	17.965	18.711	2	2.803	
INVEST 2000-2001 DE INVERSIONES, SIMCAV	22.439	22.968	541	2.508	
INVEST NETWORKS WORLDWIDE, SIMCAV	0	24.074	0	0	11-6-2003
INVEST VALOR, SIMCAV	18.295	19.040	162	597	
INVESTALBERT	4.576	4.840	87	68	
INVESTBLUE ACTIVOS, SIMCAV	28.758	30.982	8.284	5.867	
INVESTBLUE DOS ASSETS, SIMCAV	14.236	16.040	0	3.389	
INVESTFAM, SIMCAV	19.720	20.800	1	2.440	
INVESTGODAMA, SIMCAV	19.313	20.114	1.081	29	
INVESTIGACIÓN, DESARROLLO E IMPLANTACIÓN, SIM	19.056	15.892	291	431	
INVESTMENTS AKNAM, SIMCAV	0	24.810	0	15.297	2-10-2003
INVESTMENTS ANSAVE, SIMCAV	0	30.321	0	10	11-6-2003
INVESTMENTS MASAVE, SIMCAV	36.890	37.900	68	82	
INVESTOR VM40, SIMCAV	22.117	22.838	1.348	2.467	
IRADIER DE INVERSIONES	11.965	12.386	177	119	
IRARTEL INVERSIONES SIMCAV,SA	13.216	13.361	1.174	948	
IRASA INVERSIONS MOBILIARIES, SIMCAV	20.840	21.680	15	29	
IRASBALEAK, SIMCAV	18.511	18.752	11	20	
IRINEAL, SIMCAV	0	21.413	0	0	
IRON ONE	22.320	23.800	38	29	
IRU DE INVERSIONES SIMCAV	18.086	19.240	4	2	
IRUR GESTION, SIMCAV	20.242	20.747	1.464	322	
IRVING INVEST SIMCAV	21.571	25.013	1.806	1.727	
ISAGA 2001, SIMCAV	25.050	25.900	9.702	2	
ISANVAL DE INVERSIONES, SIMCAV	1.418	1.635	12	11	
ISCAR FINANZAS, SIMCAV	21.645	23.425	1.677	901	
ISCOSAN FINANCIERA, SIMCAV	18.271	19.713	15	1.675	
ISLA ESMERALDA DE INVERSIONES, SIMCAV	20.515	21.284	99	5.935	
ISLETA DEL MORO INVERSIONES, SIMCAV	21.636	24.041	250	0	
ISUNTZA BOLSA, SIMCAV	20.292	22.220	170	396	
ITEM INVERSIONES, SIMCAV	18.062	18.134	56	1.143	
ITH BOLSA SIMCAV	12.815	15.513	5.790	3.594	
ITUERO INVERSIONES, SIMCAV	24.041	24.762	11	4.905	
ITURINVER	26.560	28.760	0	0	
IZAGA DE INVERSIONES	32.873	33.094	24	6	
IZNAJAR DE INVERSIONES SIMCAV	11.179	12.020	154	101	
J&P ALCARAZ INVERSIONES, SIMCAV	11.359	12.032	72	78	
JABATO INVERSIONES, SIMCAV	0	24.281	0	0	28-7-2003
JAITER INVERSIONES SIMCAV	16.372	17.357	4	5	
JANUS INVESTMENT SIMCAV	18.752	20.534	605	1.190	
JAP 99, SIMCAV	22.040	22.840	0	0	
JAQUISA INVERSIONES, SIMCAV	22.838	23.560	10	21	
JARA BOLSA, SIMCAV	17.349	18.872	468	763	
JARAMIEL	50.880	61.230	3.896	5.746	
JARBA 2000, SIMCAV	7.172	7.833	1.493	828	
JASOCA	4.728	0	12	0	
JATMOS 99, SIMCAV	11.960	12.633	11.966	72	3-6-2003
JAURINVER INVERSIONES, SIMCAV	0	25.243	0	13	2-7-2003

(Continúa)

Informe anual sobre los mercados de valores. 2003

(Continuación)

A.2.19.

Mercados secundarios. Renta variable.

Mercado de corros. Sociedades admitidas. 2003

Importes en miles de euros

Sociedades	Capitalización (a 31/12)		Contratación anual		Fecha de alta en 2003 y otras observaciones
	2002	2003	2002	2003	
JECOAL INVERSIONES, SIMCAV	0	24.531	0	2	30-7-2003
JEDI DE INVERSIONES, SIMCAV	22.574	23.776	2	2	
JENKINGS INVERSIONES, SIMCAV	17.352	19.800	413	77	
JENUSA DE VALORES MOBILIARIOS	1.764	1.764	2	0	
JEREMIAS INVERSIONES, SIMCAV	0	24.531	0	18	
JERIGONDOR, SIMCAV	7.800	8.600	1.454	947	
JERTE DE INVERSIONES, SIMCAV,SA	16.520	18.680	492	786	
JFM 2001 CARTERA SIMCAV	24.882	25.002	206	219	
JIBACOA INVERSIONES, SIMCAV	24.680	27.160	18	40	
JJ CARTERA ACTIVA, SIMCAV	23.512	24.858	5	1	
JLC INVEST 2001, SIMCAV	22.439	23.112	2	4.000	
JOGAMI DE INVERSIONES SIMCAV	61.423	25.421	6.595	4.426	
JOI RECURSOS LIQUIDOS, SIMCAV	0	24.521	0	9	28-4-2003
JOJUSA 99, SIMCAV	9.877	10.678	1	1	
JONATA INVERSIONES, SIMCAVF	22.598	22.838	6	12	
JOPA INVERSIONES, SIMCAV	18.030	19.954	12	22	
JORICK INVESTMENT SIMCAV	17.670	18.431	3	4	
JOSA FINANCE SIMCAV	16.147	17.352	27	22	
JOSAN INVERSIONES, SIMCAV	0	22.418	0	0	
JOTAHORRO, SIMCAV	14.911	17.316	0	511	
JQ41 DE VALORES, SIMCAV	41.250	43.650	37	5.011	
JS WANER 2000, SIMCAV	21.685	20.699	0	2.073	
JUDBEM DE INVERSIONES, SIMCAV	23.304	24.315	1	0	
JULPER ALPER 2003, SIMCAV,SA	0	27.190	0	4	6-11-2003
JUMARLU INVERSIONES, SIMCAV	0	24.481	0	1.202	5-2-2003
JUMI CARTERA, SIMCAV	45.196	23.079	10	21.514	
JUNIO 99, SIMCAV	6.451	6.631	1.613	8	
JUNLAS INVERSIONES 99, SIMCAVF	19.292	21.917	0	12	
JUOSDE INVERSIONES, SIMCAV	0	24.820	0	20	
JUPASA INVERSIONES, SIMCAV	0	25.782	0	0	21-7-2003
JUPITER DE INVERSIONES, SIMCAV	16.378	16.402	1	2	
JUSA PATRIMONIO 2001, SIMCAV	23.079	23.560	11	21	
JUVITEC INVERSIONES, SIMCAV	24.435	25.325	707	206	
JVCM ACTIVOS, SIMCAV	24.242	25.012	701	125	
JYCARTE, INVERSIONES, SIMCAV	0	24.960	0	51	4-10-2003
KALMIA DE INVERSIONES SIMCAV	13.783	19.606	1	1	
KALYANI, SIMCAV	69.700	71.600	6.979	6.293	
KAPEMA DE INVERSIONES, SIMCAV	20.731	21.429	3.320	1.002	Antes BRIO 21, SIMCAV
KAPITAL GELD	22.360	24.160	431	424	
KARKIPA SIMCAVF	18.200	19.690	356	145	
KATAKANA, SIMCAVF	14.402	15.335	0	8	
KAWAB INVESTMENT, SIMCAV	25.343	26.445	3.305	581	
KEBEKA 2002, SIMCAVF	0	25.098	0	0	27-6-2003
KEBLAR DE INVERSIONES, SIMCAVF	1.900.736	1.946.383	32.493	89.451	
KEEPER INVERSIONES, SIMCAV	168.800	183.200	56	19	
KELSO BRATON, SIMCAV	24.720	27.640	5	14	
KEY 98, SIMCAV	20.760	21.360	32	4	
KEY DE VALORES, SIMCAV	17.550	18.992	24	22	
KEY RATE INVERSIONES, SIMCAVF	25.240	27.320	98	24	
KEY WEST INVERSIONES, SIMCAVF	21.044	22.150	1.706	171	
KGINVES 10, SIMCAV	13.949	16.691	3.048	2	
KGINVES 11, SIMCAVF	22.607	24.627	3.664	2	
KGINVES 7, SIMCAVF	11.977	13.420	2	1	
KGINVES 8, SIMCAV	20.635	22.799	7.044	62	
KGINVES 9, SIMCAVF	14.719	16.114	1.054	1.413	
KGINVES1 SIMCAVF	11.111	12.554	1.657	213	
KGINVES100, SIMCAVF	0	25.493	0	0	
KGINVES101, SIMCAVF	0	26.503	0	0	
KGINVES102, SIMCAVF	0	25.301	0	754	30-4-2003
KGINVES103, SIMCAV	24.228	25.301	300	0	

(Continúa)

(Continuación)

A.2.19.

Mercados secundarios. Renta variable.**Mercado de corros. Sociedades admitidas. 2003**

Importes en miles de euros

Sociedades	Capitalización (a 31/12)		Contratación anual		Fecha de alta en 2003 y otras observaciones
	2002	2003	2002	2003	
KGINVES104, SIMCAVF	0	25.782	0	0	
KGINVES105, SIMCAVF	0	25.445	0	0	
KGINVES107, SIMCAV	0	0	0	0	10-7-2003
KGINVES12, SIMCAV	22.896	29.678	3	3	
KGINVES13, SIMCAV	19.769	22.174	3.590	4.148	
KGINVES14 SIMCAV	46.022	46.854	82	52	
KGINVES15, SIMCAV	19.529	21.741	20.597	11.142	
KGINVES16, SIMCAV	22.367	25.589	3.148	1.672	
KGINVES17, SIMCAV	21.116	25.012	2.811	766	
KGINVES2, SIMCAV	15.392	16.787	2	3.004	
KGINVES3,SIMCAVF	12.698	13.660	2	1	
KGINVES4, SIMCAVF	11.111	11.640	58	294	
KGINVES5 SIMCAV	14.141	16.017	39.490	5.138	
KGINVES6 SIMCAVF	11.015	11.304	182	241	
KILMOR INVERSIONES, SIMCAV	21.156	22.358	135	115	
KINGSTON INVESTMENT SIMCAV	18.832	19.994	392	2.467	
KIORA INVERSIONES, SIMCAV	0	24.401	0	2.056	3-6-2003
KITZBUHEL INVERSIONES, SIMCAV	13.775	15.482	26	5.529	
KIUKET INVERSIONES, SIMCAV	9.816	12.773	1	7	
KLANDUR, SIMCAV	16.680	17.520	1.267	8	
KLAPPEN INVERSIONES	19.120	19.880	118	66	
KOKINO INVERSIONES SIMCAV	21.805	23.512	2.017	0	
KONTACT EXCHANGE	3.125	3.250	186	167	
KOOPMANS INVERSIONES, SIMCAV	14.863	16.570	24	1	
KROPNICK INVERSIONES, SIMCAV,SA	0	25.002	0	3.120	1-8-2003
KRUGER INVERSIONES, SIMCAV	8.570	9.652	43	36	
KURSAAL 2000, SIMCAV	6.174	6.219	51	63	
KURSAAL FINANCE, SIMCAV	7.335	7.452	1.541	7.067	
KUTXACAPITAL, SIMCAV	12.891	14.622	2	1	
LA ADRADA INVERSIONES, SIMCAV	23.608	24.353	20	6.579	
LA ALAMEDA DEL SOL XXI, SIMCAV	24.560	25.960	3	13	
LA ALCAZABA FINANCIERA, SIMCAV	17.550	18.271	11	13	
LA AYERDENSE, SIMCAV	22.848	25.758	1.576	1.668	
LA BOQUERA INVERSIONES, SIMCAV	18.752	19.232	13	20	
LA CAIXA EXTREMADURA SIMCAV	0	24.481	0	4.720	15-5-2003
LA LEGITIMA, SIMCAV	21.380	21.789	0	1.200	
LA LINDARAJA INVERSIONES, SIMCAV	7.628	7.709	10	20	
LA MUZA INVERSIONES, SIMCAV	42.980	55.020	809	561	
LA NOGUERA AHORRO, SIMCAV	14.717	15.559	2.405	0	
LA NOGUERA DE ORO, SIMCAVF,SA	24.041	30.796	0	4	
LA RÍPERA DE INVERSIONES, SIMCAV	4.135	4.135	149	2.539	
LA ROMANA INVERSIONES, SIMCAV	21.586	25.142	31	31	
LABIERNAG 2000, SIMCAV	22.737	24.204	23	0	
LACERTA INVERSIONES, SIMCAV	17.760	19.280	59	789	
LAFUVER 2000, SIMCAV	26.364	27.526	21	27	
LAGUN INVERSIONES SIMCAV	17.718	19.449	3.697	123	
LAJARINVEST, SIMCAV	24.280	25.040	3	10	
LALLO INVERSIONES, SIMCAV	20.758	22.381	5	6	
LAMDA INVERSIONES BURSATILES, SIMCAV	16.444	17.453	0	1	
LAMPEDUSA INVERSIONES, SIMCAV	21.781	24.642	12	755	
LANCE INVERSIONES SIMCAV	22.358	23.319	10	20	
LONDON CARTERA DE INVERSIONES, SIMCAVF	123.808	127.415	40.636	57.941	
LANDSA FINANCIERA, SIMCAV	17.893	18.422	13	167	
LANGRE DE INVERSIONES, SIMCAV	17.581	18.663	2.408	2	
LANGREO FINANZAS, SIMCAVF	11.419	11.660	401	600	
LAR & MAC 02, SIMCAV	0	14.785	0	60	15-4-2003
LARK UNITED INVESTMENT SIMCAV	22.718	24.353	1.179	2	
LAS ABRAS DE FUENTES, SIMCAV	10.001	11.011	2.279	1.557	
LAS ARROYADAS INVERSIONES, SIMCAV	18.000	18.240	1.247	5.330	
LAS CALLEJAS 2000, SIMCAV	30.051	31.193	0	3	

(Continúa)

Informe anual sobre los mercados de valores. 2003

(Continuación)

A.2.19.

**Mercados secundarios. Renta variable.
Mercado de corros. Sociedades admitidas. 2003**

Importes en miles de euros

Sociedades	Capitalización (a 31/12)		Contratación anual		Fecha de alta en 2003 y otras observaciones
	2002	2003	2002	2003	
LASARIZA, SIMCAVF	16.760	18.320	41	86	
LASCONI INVERSIONES, SIMCAV	17.478	17.694	703	96	
LASTRAS GESTION SIMCAV	0	24.521	0	20.898	
LATORES 2000 DE INVERSIONES, SIMCAV	16.402	16.041	0	85	
LAUCUSAN, SIMCAV	17.718	19.617	1	1	
LAULLON INVERSIONES SIMCAV	18.271	18.271	0	1.820	
LAURUS PATRIMONIAL, SIMCAV	14.875	15.476	1.790	2.246	
LAXMI INVERSIONES, SIMCAV	193.600	219.800	31.668	31.928	
LAYMO 74, SIMCAV	23.344	24.762	7.879	23	
LAZAREJO, SIM	9.194	9.599	260	201	
LEADERSHIP BOLSA, SIMCAV	4.720	5.312	60	78	
LEALTAD 2000, SIMCAV	265.205	279.606	23.711	2.120	
LEBASI DE INVERSIONES, SIMCAV	18.735	18.687	0	2	
LECANTAL, SIMCAV	12.166	13.647	26	22	
LECIÑENA DE INVERSIONES, SIMCAV	20.346	22.391	1.397	706	
LEGADI DE INVERSIONES, SIMCAV	16.955	17.436	1.529	868	
LEIRU INVERSIONES, SIMCAV	0	23.319	0	9	13-3-2003
LEJASA ACTIVOS SIMCAV	11.250	11.250	2.495	0	
LEJONA INVERSIONES, SIMCAV	0	25.050	0	2.102	23-1-2003
LEMPIRA, SIMCAVF	19.240	20.443	0	0	
LENDIA DE INVERSIONES, SIMCAV	5.772	6.133	1	3	
LEÓN VALORES	92.800	103.450	18.960	1.579	
LEXOVIOS, SIMCAV	24.834	25.098	271	730	
LEXUS 99, SIMCAV	17.845	19.505	1.040	885	
LEYRE DE INVERSIONES	33.280	38.040	3	15	
LEZAMA-INEAR	57.480	63.660	6.262	2.297	
LIAN INVERSIONES, SIMCAV	17.010	19.761	93	520	
LIBER INVERSIONES, SIMCAV	11.388	12.073	51	21	
LIBURNA, SIMCAV	16.787	16.835	5.067	2.635	Antes REALE ASSET MANAGEMENT, SIMCAV
LIENDO DE INVERSIONES	37.680	39.040	6	104	
LIERDE	9.968	128.920	253	164	
LIFO INVERSIONES, SIMCAV	23.473	24.074	484	9	
LIGA MOBILIARIA	12.400	12.600	97	94	
LINANTO, SIM	2.500	4.000	6	19	
LINDE DE SANSONELIA, SIMCAVF	24.148	24.582	5	1	
LINDEN 91 INVERSIONES, SIMCAV	36.692	37.955	76	14	
LINKER INVERSIONES, SIMCAV	8.340	11.160	70	10	
LINKS INVERSIONES, SIMCAVF	13.396	13.997	192	99	
LIRADOS, SIMCAV	21.276	22.077	2	1	
LIRATRES, SIMCAV	6.506	6.960	59	2.622	
LIRAUNO, SIMCAV	17.357	18.872	51	59	
LITA VALORES, SIMCAV	13.751	14.569	21	19	
LIVORNO INVERSIONES, SIMCAVF	18.702	20.148	221	4.464	
LLAVISIA, SIMCAV	0	25.243	0	0	7-3-2003
LLINARES & SEVILA INVERSIONES SIMCAV SA	18.752	18.752	13	20	
LLINARES ACOSTA INVERSIONES, SIMCAV	18.752	18.752	11	20	
LLOSANTA SIMCAV	21.372	22.237	178	227	
LLUC VALORES, SIMCAV	16.840	18.960	4.328	10.881	
LOBO 3000 SIMCAV	20.880	22.230	18	6.874	
LODARES FINANZAS, SIMCAV	14.424	14.184	6.313	0	
LODIMA GROUP INVESTMENT 2000 SIMCAV	20.194	16.989	1.198	525	
LOFA INVERSIONES, SIMCAVF	7.693	8.126	0	104	
LOLUMAJO, SIMCAV	0	25.483	0	10	4-2-2003
LONCHIVAR, SIMCAVF	23.800	26.560	36	14	
LONG INVESTOR SIMCAV	4.928	5.120	1.679	1.292	
LONG TERM INVESTMENTS, SIMCAV	16.067	16.628	1	1	
LOPAFESA SIMCAV	22.454	22.069	150	2.917	
LOPBU-6 SIMCAV	20.266	19.617	0	2	
LORA DE INVERSIONES	86.850	83.850	4	1.125	

(Continúa)

(Continuación)

A.2.19.

**Mercados secundarios. Renta variable.
Mercado de corros. Sociedades admitidas. 2003**

Importes en miles de euros

Sociedades	Capitalización (a 31/12)		Contratación anual		Fecha de alta en 2003 y otras observaciones
	2002	2003	2002	2003	
LOS BOTEJARES INVERSIONES, SIMCAV	21.636	23.560	10	20	
LOS LAPONES INVESTMENT, SIMCAV	16.396	19.353	0	1	
LOS MADROÑALES DE INVERSIONES, SIMCAV	21.573	21.453	1	0	
LOSIRAM CUATRO, SIMCAV	0	23.920	0	0	
LOSA, SIMCAVF	20.120	21.000	1	2	
LOTAMAR INVERSIONES, SIMCAVF	16.108	17.574	371	129	
LOUCA 98, SIMCAV	118.560	125.540	3	18.047	
LOUPRI INVERSIONES, SIMCAV	16.114	18.398	2.543	4.406	
LUBIA DE INVERSIONES, SIMCAV	58.900	62.200	2	14	
LUCA INVEST 2000, SIMCAV	14.760	15.300	2.205	0	
LUCEL INVERSIONES SIMCAV	17.834	18.171	367	179	
LUCERNARIUM 2000, SIMCAV	20.170	21.901	59	68	
LUCKY STAR INVESTMENT SIMCAV	21.353	22.703	2.326	1.617	
LUCUENS, SIMCAV	23.079	25.483	25	22	
LUMBTIN, SIMCAV	14.328	15.386	44	47	
LUZALVAR INVERSIONES SIMCAV	22.679	23.064	1	0	
LUZON VALORES, SIMCAV	25.480	26.560	11	31	
LYNDON INVERSIONES SIMCAV SA	96.210	102.960	28	10.055	
MAASTRICHT INVERSIONES, SIMCAV	12.073	13.083	230	797	
MABINVER 2000, SIMCAV	19.473	20.194	13	20	
MACALUMA INVERSIONES, SIMCAV	21.276	23.488	1	1	
MACAMJU SIMCAV	20.630	21.304	27	21.355	
MACKEREL	85.560	104.480	26.089	43.301	
MACOIGMA, SIMCAV	0	24.321	0	1	5-9-2003
MACONHA INVERSIONES, SIMCAV	21.949	21.829	40	51	
MACRISON DE INVERSIONES, SIMCAV	24.411	25.060	37	0	
MADEVILAR INVERSIONES, SIMCAV	24.714	25.603	4.114	83	
MADRIGAL DE INVERSIONES, SIMCAV	23.800	24.200	18	982	
MAESMA INVERSIONES SIMCAV	25.403	26.284	2	167	
MAF MARCO, SIMCAV	11.972	12.597	0	0	
MAFASA JULSA, SIMCAV	25.782	26.118	3	2	
MAFRAMA DE INVERSIONES, SIMCAV	14.400	14.800	2	539	
MAGASA VALORES, SIMCAV	22.117	26.655	27	23	
MAGESCQ 2000, SIMCAV	19.680	21.040	20	1	
MA-GO DE INVERSIONES, SIMCAV	18.615	18.903	2	0	
MAGO VALORS 2001, SIMCAV	19.473	20.434	139	21	
MAHOGANY INVERSIONES MOBILIARIAS, SIMCAV	17.220	19.048	964	2.970	
MAIMONA INVERSIONES, SIMCAV	0	93.936	0	33	21-5-2003
MAIVAREN INVERSIONES, SIMCAV	21.693	22.415	319	803	
MAIVAREN, SIMCAV	22.825	23.300	0	2	
MAJADAS ALTAS, SIMCAV	21.396	22.598	27	22	Antes BARRI CARTERA DE INVERSIONES, SIMCAV
MAJAI INVERSIONES, SIMCAVF	25.002	25.483	749	320	
MAJESTIC DE INVERSIONES, SIMCAV	15.272	15.320	0	1	
MAKER INVERSIONES, SIMCAVF	9.608	10.149	76	161	
MALI INVERSIONES, SIMCAV	8.205	8.895	130	22	
MALLORQUINA DE TITULOS	181.116	187.920	8.759	6.125	
MALODEI INVERSIONES, SIMCAV	21.492	22.838	542	4.612	
MANATI INVERSIONES, SIMCAV	18.919	19.184	20	1.241	
MANEED INVERSIONES, SIMCAV	22.598	25.002	11	2.521	
MANEL INVERSIONES, SIMCAVF	21.396	22.358	25	22	
MANENSPA INVERSIONES, SIMCAVF	11.900	12.140	1.011	1.200	
MANHATTAN CMB GLOBAL, SIMCAVF	14.625	15.546	839	463	
MANILA INVERSIONES GLOBALES, SIMCAV	60.702	63.707	18.966	601	
MANLIU CARTERA, SIMCAV	7.933	8.384	11	20	
MANOCAP, SIMCAV	19.168	20.707	7.525	41	
MANRESA ESTALVI, SIMCAV	26.250	27.250	1.392	1.948	
MAPEA, SIMCAV	0	24.480	0	1.221	23-3-2003
MAQUEDA 2000, SIMCAV	18.975	19.192	0	1.898	

(Continúa)

Informe anual sobre los mercados de valores. 2003

(Continuación)

A.2.19.

**Mercados secundarios. Renta variable.
Mercado de corros. Sociedades admitidas. 2003**

Importes en miles de euros

Sociedades	Capitalización (a 31/12)		Contratación anual		Fecha de alta en 2003 y otras observaciones
	2002	2003	2002	2003	
MARALBA INVERSIONES, SIMCAV	20.924	21.837	21	29	
MARCEN INVERSIONES, SIMCAV	14.629	20.678	0	592	
MARCRIS INVERSIONES SIMCAVF	19.310	19.365	207	27	
MARELE INVERSIONES, SIMCAV	20.266	20.290	1	10.618	
MARFAM VALORES, SIMCAV	0	24.772	0	599	5-12-2003
MARGIN INVERSIONES, SIMCAV	21.035	23.980	44	16	
MARIBA INVERSIONES, SIMCAV	14.136	15.434	43	327	
MARIÑAN INVERSIONES, SIMCAVF	18.968	19.617	572	1.304	
MARISA FINANZAS, SIMCAV	16.828	17.069	13	1.232	
MARJAMI 2, SIMCAV	19.713	21.156	13	22	
MARKT INVERSIONES	46.320	30.950	144	93	
MARLIN INVERSIONES, SIMCAV	23.000	23.880	12	4.452	
MARMIRE INVERSIONS, SIMCAV	20.750	22.350	54	48	
MARONE DE INVERSIONES, SIMCAV	20.675	24.521	11	21	
MARTON Y BERNET SIMCAV	12.020	12.982	12	186	
MARU FINANCE, SIMCAV	10.938	11.660	13	22	
MARVIKUM INVESTIUM SIMCAV	24.836	25.297	11.314	8.688	
MARZAL INVERSIONES, SIMCAV	18.027	22.654	10.714	1.000	
MASVOLTES, SIMCAV	20.520	21.800	3	10	
MATCH TEN INVERSIONES, SIMCAVF	18.519	19.649	697	233	
MATELCO 234, SIMCAV	23.271	24.377	2.713	3.760	
MATEUS INV SIMCAV	21.501	22.448	510	267	
MATRIX INVERSIONES, SIMCAVF	6.170	6.280	36	14	
MATTERHORN INVESTMENTS, SIMCAV	0	28.438	0	3	1-8-2003
MATURITY INVERSIONES SIMCAV	19.553	21.861	55	18	
MATXITXAKO DIVERSIFICADA, SIMCAV	9.540	10.940	27	23	
MAVAGO 1999, SIMCAV	19.718	20.920	13	843	
MAVER-21 SIMCAV	18.367	17.670	66	147	
MAXIMUS INVERSIONES, SIMCAV	0	38.000	0	3.649	28-4-2003
MAYMER INVEST, SIMCAV	24.041	24.834	0	2	
MAYPRAT INVERSIONES, SIMCAV	20.132	20.055	34	291	
MBUMBA SIMCAV	24.682	25.924	190	1.319	
MC 1000 CORPORATE, SIMCAV	0	24.617	0	58	29-5-2003
MED 2001 INVERSIONES, SIMCAV	20.915	21.156	10	6.935	
MEDIC PRESTIGIO, SIMCAV	23.001	24.121	2.957	2.535	
MEDIO AMBIENTE Y FINANZAS, SIMCAV	20.202	21.549	6	58	
MEDISA 2000, SIMCAVF	18.440	18.840	3.013	193	
MEDITERRANEA 2000 INVERSIONES, SIMCAV	41.040	21.640	5	2.141	
MEGEVE INVERSIONES SIMCAVF	23.536	23.920	0	8.190	
MEJANA	172.320	0	334	267	Excluida el 30-12-2003
MEJORANA INVERSIONES, SIMCAV	0	0	0	0	11-6-2003
MELVA CARTERA, SIMCAV	0	24.241	0	13	6-3-2003
MENDIBILE DE INVERSIONES, SIMCAV	22.246	22.607	0	0	
MENDILAST, SIMCAV	20.850	22.350	433	1	
MEÑALER, SIMCAV	0	29.870	0	0	21-7-2003
MERCADAL DE VALORES, SIMCAV	18.278	19.673	1.789	1.888	
MERCAVENIR, SIMCAV	5.232	5.563	314	463	
MERCOR GLOBAL SIMCAV	20.683	23.761	7.295	1.788	
MEREU DE INVERSIONES, SIMCAV	17.100	17.725	1	0	
MERI DACE, SIMCAV	19.237	21.160	13	15	
MERIBEL INVERSIONES SIMCAV	19.881	20.218	25	120	
MERIDIONAL DE TITULOS, SIMCAV	13.439	15.747	623	415	
MERINILLAS INVERSIONES, SIMCAV	17.600	17.200	3.920	7.084	
MERMELADA AND BENJI, SIMCAV	0	25.483	0	604	23-10-2003
MERRYHOUSE INVERSIONES, SIMCAV	17.773	18.591	606	284	
MERSIR	4.312	4.704	94	110	
MESA ERMITA, SIMCAV	21.396	22.117	15	20	
MESANA INVERSIONES, SIMCAV	24.281	25.002	1.122	237	
MESSINA ASSET MANAGEMENT, SIMCAVF	21.907	23.377	1	1	
METID DE INVERSIONES, SIMCAV	22.598	23.079	11	170	

(Continúa)

(Continuación)

A.2.19.

**Mercados secundarios. Renta variable.
Mercado de corros. Sociedades admitidas. 2003**

Importes en miles de euros

Sociedades	Capitalización (a 31/12)		Contratación anual		Fecha de alta en 2003 y otras observaciones
	2002	2003	2002	2003	
METODI FINANCIERA, SIMCAV	18.030	18.511	2	4	
METROPOLI PATRIMONIO, SIMCAV	24.777	25.798	0	10.608	
MEYKINVER, SIMCAVF	0	24.802	0	2.923	19-2-2003
MEZQUITA DE INVERSIONES, SIMCAV	20.875	21.813	2.802	1.129	
MICRON INVERSIONES	12.600	13.020	1	13	
MIDDLE YOUNG, SIMCAV	18.150	20.350	378	127	
MIGJORN INVERSIONS, SIMCAVF	16.960	17.160	3.007	6.013	
MIJALU, SIMCAV	0	0	0	0	
MILENIO PATRIMONIO, SIMCAV	24.642	25.042	236	23	
MILLENIUM INVEST 2000, SIMCAV	20.210	20.892	2	0	
MIMBRALES INVERSIONES, SIMCAVF	18.175	19.857	0	0	
MINOS INVESTMENT SIMCAVF	23.079	23.560	1	883	
MINT INVERSIONES SIMCAVF	20.755	21.693	53	17.380	
MINTREVOD 1600, SIMCAV	24.281	24.762	11	20	
MIRA DE INVERSIONES	48.100	54.050	29	351	
MIRACLE 2000, SIMCAV	21.877	21.420	0	2.072	
MIRAFLORES FINANCIERA, SIMCAV	28.856	29.457	27.061	2.960	
MIRENI, SIMCAV	17.405	20.987	1	1	
MIRNOVA INVESTMENT SIMCAV	49.403	52.048	50	69	
MIRRIAX, SIMCAV	14.224	16.147	243	38	
MIRTA DE INVERSIONES, SIMCAV	23.600	28.175	378	62	
MISTE INVERSIONES, SIMCAV	21.156	21.636	14.656	20	
MITEGAMA 2000, SIMCAV	14.550	15.488	1	1	
MITICA INVERSIONES, SIMCAVF	55.293	56.315	8.868	9.048	
MIX-GLOBAL INVERSIONS, SIMCAV	0	12.453	0	6.999	
MIXTO EUROPA 15, SIMCAV	17.290	17.694	1.470	9.535	
MIXTO EUROPA 30, SIMCAV	15.078	15.655	1.646	836	
MIXTO EUROPA 50, SIMCAV	12.578	13.386	2.191	5.042	
MIZAR INVEST, SIM	1.580	1.620	143	282	
MIZUNO, SIMCAVF	20.120	21.440	3.071	1.500	
MJB SANZGA INVERSIONES, SIMCAV	23.840	24.241	93	44	
MLM VALORES, SIMCAVF	30.021	30.051	0	1	
MM 4437 INVERSIONES SIMCAV	10.650	10.938	61	70	
MOALA INVEST, SIMCAV	27.887	35.610	0	1	
MOBILACTIVO SIMCAV	15.392	20.443	103	420	
MOBILCAPITAL	63.160	72.160	11	31	
MOBILCARTERA	68.820	71.100	822	873	
MOBILINVERSION SIMCAV	13.949	14.911	0	0	
MOBINVER	2.250	2.350	138	260	
MOBINVERSORA	5.932	6.350	2.439	1.700	
MODERATE, SIMCAV	23.561	24.441	0	15	Antes CAM MODERATE, SIMCAV
MODIGLIANI INVERSIONES, SIMCAV	22.598	23.319	11	20	
MOENSA	22.320	23.520	30	31	
MOLIETE	24.120	26.920	3	25	
MOLINA DEL PINAR, SIMCAV	13.895	15.626	115	9	
MOLOBA INVERSIONES, SIMCAV	0	26.685	0	0	24-3-2003
MONCAYO GLOBAL INVESTMENTS SIMCAV	20.437	22.509	2	2	
MONITOR CAPITAL, SIMCAV	21.444	22.454	25	53	
MONJOFI INVERSIONES, SIMCAV	24.281	24.722	8	35	
MONMA INVERSIONES, SIMCAV	5.472	5.838	16	73	
MONTALTO INVERSIONES, SIMCAV,SA	25.243	23.840	8	0	
MONTE DE VALORES	3.300	3.000	92	276	
MONTE GENIL, SIMCAV	8.880	9.560	1.393	339	
MONTECILLO DE INVERSIONES SIMCAV	22.775	27.575	63	103	
MONTECRISTO GLOBAL, SIMCAV	0	24.201	0	0	14-10-2003
MONTECRISTO INVERSIONS SIMCAV	23.184	25.180	740	677	
MONTESANCHA DE INVERSIONES, SIMCAV	15.777	16.017	2.931	15	
MONTINVERT CARTERA, SIMCAV	23.560	24.521	10	20	
MONTMARTRE DE INVERSIONES, SIMCAV	18.543	19.913	1	21	

(Continúa)

Informe anual sobre los mercados de valores. 2003

(Continuación)

A.2.19.

Mercados secundarios. Renta variable.

Mercado de corros. Sociedades admitidas. 2003

Importes en miles de euros

Sociedades	Capitalización (a 31/12)		Contratación anual		Fecha de alta en 2003 y otras observaciones
	2002	2003	2002	2003	
MONTRIGALES, SIMCAV	8.054	8.775	27	22	
MONTSIRESA, SIMCAVF	41.877	49.043	51	529	
MORA DE INVERSIONES, SIMCAV	22.880	23.640	659	171	
MORALEJA 2002 INVERSIONES, SIMCAV	0	26.781	0	531	13-3-2003
MORALZARZAL DE INVERSIONES, SIMCAV	27.050	29.400	3	192	
MORCOTE INVERSIONES, SIMCAV	12.020	12.946	170	83	
MORGAN STANLEY DINER CEUTA, SIMCAV	2.500	2.548	4.977	2.950	
MORI ONE, SIMCAV	30.952	31.253	13	20	
MORINVEST, SIMCAVF	1.057.500	1.261.500	435.131	79	
MORMEDI INVESTMENT, SIMCAV	24.123	24.429	0	2	
MORO 2, SIMCAV	25.100	26.350	224	7	
MOSEFRA, SIMCAV	16.800	17.200	4.217	295	
MOSEL FINANCE, SIMCAV	19.080	20.360	27	22	
MOSEL INVEST, SIMCAV	19.029	20.462	51	56	
MOTERFIN, SIMCAV	30.270	30.750	20.999	601	
MOTIVASA DE INVERSIONES	2.940	10.200	0	1	
MOULDER INVERSIONES, SIMCAV	17.634	18.283	56	10.055	
MSP EUROGESTION BOLSA	7.040	0	188	37	Excluida el 12-04-03
MSP INVESTMENT 2000 SIMCAV	16.388	18.070	3.436	185	
MUDRIN, SIMCAV	0	0	0	0	12-5-2003
MUFOLLSA SIMCAV	18.752	18.992	13	20	
MUGUR INVEST, SIMCAV	17.821	17.316	0	411	
MULINSAR	0	71.820	0	598	
MULTICARTERA	1.204	1.204	1	59	
MULTIGESTORES TRADING, SIMCAVF	23.367	24.353	4.786	2.549	Antes INVERSIONES MONTERRON, SIMCAVF
MULTIRESORTS INVERSIONES FINANCIERAS, SIMCAV	18.712	18.511	2	3	
MURADA DE INVERSIONES, SIMCAV	18.720	19.760	1	8	
MURASI INVERSIONES, SIMCAVF	0	23.872	0	22	
MURMENDI, SIMCAV	14.880	15.280	1	5	
MUSKARIA INVERSIONES, SIMCAV	8.480	9.220	12	10	
MUTUALSASA INVERSIONES, SIMCAV	22.766	23.920	8	9.680	
MUTUAVALOR I	5.400	6.150	44	19	
MUVI FINANCIERA, SIMCAV	2.212	2.260	16	20	
NABOA INVERSIONES SIMCAV	17.261	17.886	2.756	3.182	
NADIR 98, SIMCAV	10.320	11.460	57	32	
NADU INVEST, SIMCAV	24.561	24.922	337	54	
NAITAN INVERSIONES, SIMCAV	23.367	25.531	27	22	
NAJE ALE DE INVERSION, SIMCAV	15.386	17.309	27	22	
NAMACAR, SIMCAV	41.879	43.465	0	13.036	
NANTENI INVERSIONES, SIMCAV	22.790	24.185	0	0	
NAPIER INVERSIONES, SIMCAV	16.684	17.309	0	0	
NAPOLSI, SIMCAV	6.102	6.615	27	269	
NAPULIA DE INVERSIONES, SIMCAV	24.360	25.840	3	159	
NARA, SIMCAVF	60.180	61.200	4.219	946	
NAROGIV, SIMCAV	18.191	21.797	120	3.412	
NASECAD INVERSIONES, SIMCAV	24.882	27.959	2.459	1.522	
NASHIRA CAPITAL, SIMCAV	0	24.140	0	9.998	29-5-2003
NAVALLE INVERSIONES SIMCAV	24.121	24.682	22	26	
NAVEDA BOLSA, SIMCAV	18.300	19.425	5	7	
NAVIERA INVERSIONES, SIMCAV	14.352	14.424	48	19	
NAZLET INVESTMENT, SIMCAV	19.713	20.595	5	54	
NEMAR INVERSIONES, SIMCAV	21.877	22.678	370	513	
NEMESIS TERCER MILENIO, SIMCAVF	19.007	0	103	0	
NEMORINO SIMCAV	9.700	11.155	59	66	
NEMOSA INVERSIONES, SIMCAV	23.800	24.521	10	1.207	
NEPEFRAN INVERSIONES, SIMCAV	15.777	17.797	922	23	
NEREI INVERSIONES, SIMCAV	93.038	96.015	24	25	
NEREIDA CARTERA, SIMCAV	8.474	8.835	4.818	1.045	
NEREN INVERSIONES, SIMCAV	10.686	11.227	8.393	810	

(Continúa)

(Continuación)

A.2.19.

**Mercados secundarios. Renta variable.
Mercado de corros. Sociedades admitidas. 2003**

Importes en miles de euros

Sociedades	Capitalización (a 31/12)		Contratación anual		Fecha de alta en 2003 y otras observaciones
	2002	2003	2002	2003	
NERIUM INVESTIUM, SIMCAV	34.378	37.082	1.151	232	
NERVIÓN INVEST, SIMCAV	24.840	25.880	31	148	
NESS DE INVERSIONES, SIMCAV	15.560	16.186	4.660	715	
NETTING INVERSIONES, SIMCAV	19.841	21.621	993	3.712	
NEUTRAL INVERSIONES SIMCAV	12.741	11.588	3.975	1.062	
NEVA DE INVERSIONES, SIMCAV	10.898	11.940	4	0	
NEW DEAL INVERSIONES, SIMCAV	0	12.252	0	176	27-11-2003
NEWSIF INVERSIONES, SIMCAV	0	0	0	0	
NIBAFER INVERSIONES 2001, SIMCAV	9.075	11.227	64	426	
NIBAÑETA AHORRO, SIMCAV	19.400	20.450	257	551	
NICOGUAMA INVERSIONES, SIMCAV	22.838	23.079	13	20	
NIKARIC DE INVERSIONES SIMCAV	21.188	21.789	779	588	
NIKOBRI, SIMCAV	17.475	18.625	781	566	
NISOC INVERSIONES, SIMCAV	19.575	21.500	51	45	
NITE HAWK, SIMCAV	21.680	22.400	80	20	
NOCEDAL INVERSIONES 2002, SIMCAV	0	24.579	0	469	4-9-2003
NODO DEL MUNIFICHE, SIMCAV	0	0	0	0	26-11-2003
NODOR 1991, SIMCAV	24.257	25.675	45	66	
NOFASURC, SIMCAV	7.465	8.210	197	50	
NOGRARO INVESTMENT, SIMCAV	23.750	28.225	557	1.358	
NOMENTANA INVERSIONES, SIMCAV	25.699	25.699	8.955	8.413	
NOMIT III INTERNACIONAL SIMCAVF	126.814	146.947	25.389	30	
NOMIT INVERSIONES, SIMCAVF	80.415	85.644	32.593	30	
NOMIT IV GLOBAL SIMCAVF	251.223	289.087	57.953	27	
NORAM INVERSIONES 2000, SIMCAV	29.149	30.652	16.261	510	
NORCAFIX	3.230	3.839	47	66	
NORDTRADING INVERSIONES, SIMCAV	0	24.146	0	11.176	23-10-2003
NORFEU RENTA 24, SIMCAV	16.011	19.238	3.000	62	
NORMANDIA INVESTMENTS, SIMCAV	23.570	27.667	600	2	
NORTEÑA DE VALORES	40.480	0	1.543	922	Excluida el 18-11-2003
NORTH CAPE INVERSIONES	36.440	38.080	96	5.991	
NOTE-INVEST SIMCAV	5.232	5.456	1.399	1.800	
NOTIFIX, SIMCAV	13.583	13.262	27	2.701	
NOVA EUROPA ACTIUS MOBILIARIS, SIMCAV	14.500	16.250	262	108	
NOVAFILLOLA SIMCAV	19.168	19.336	292	0	
NOVAGESTION INVERSIONES, SIMCAVF SA	29.450	29.700	2.944	4.851	
NOVAINVER INVESTMENTS 2000, SIMCAVF	24.041	24.882	1	0	
NOVAMER	0	0	0	0	Excluida el 18-02-2003
NOVELDA INVERSIONES, SIMCAVF	22.400	23.240	171	151	
NOXAR INVERSIONES, SIMCAV	21.817	22.928	1	8	
NSARASATE VALORES, SIMCAV	18.406	19.328	267	277	
NÚCLEO FINANZAS, SIMCAV	26.445	27.647	13	80	
NUEVA GESTION SIGLO XXI, SIMCAV	18.600	19.840	30	31	
NUEVA OLTAL BURSATIL, SIMCAV	8.720	8.736	649	0	
NUEVA RIMATRA BURSATIL, SIMCAV	8.176	8.272	0	0	
NUEVA RIOJA BURSATIL, SIMCAV	25.765	28.184	0	178	
NUEVA XICAL SIMCAV	11.880	12.301	6	20	
NUEVOS VALORES	26.000	28.200	334	82	
NUMIDE INVERSIONES, SIMCAV	17.630	19.954	5	1	
NYATI INVERSIONES, SIMCAV	0	25.202	0	888	10-9-2003
NYMEX INVERSIONES, SIMCAV	7.588	7.840	690	80	
OBAM 99, SIMCAV	11.119	11.680	78	185	
OBIS INVERSIONES SIMCAV	66.660	77.700	4.802	9.125	
OCEJÓN INVERSIONES SIMCAV	21.324	26.589	1.220	59	
OCHO 99 INVERSIONES SIMCAV	9.476	9.897	1.396	403	
ODAMI DE VALORES, SIMF	3.150	3.150	2	2	
ODIEL INVERSIONES, SIMCAV	13.992	14.046	46	19	
OFFER INVERSIONES, SIMCAV	23.954	24.627	123	756	
OFFICE INVERSIONES, SIMCAV	23.560	25.002	12	20	
OFRIS DE INVERSIONES, SIMCAV	0	18.445	0	17	15-4-2003

(Continúa)

Informe anual sobre los mercados de valores. 2003

(Continuación)

A.2.19.

**Mercados secundarios. Renta variable.
Mercado de corros. Sociedades admitidas. 2003**

Importes en miles de euros

Sociedades	Capitalización (a 31/12)		Contratación anual		Fecha de alta en 2003 y otras observaciones
	2002	2003	2002	2003	
OKER INVERSIONES, SIMCAV	28.248	33.657	5.068	3.700	
OLARBI	72.360	75.330	2	115	
OLEIROS DE INVERSIONES, SIMCAV	21.164	22.246	362	3.283	
OLH INVERSIONES SIMCAV	19.713	21.636	452	22	
OLIVARDA, SIMCAV	11.400	11.895	59	59	
OLIVENZA GESTIÓN DIVERSIFICADA, SIMCAV	21.396	22.117	586	22	
OLLER INVERSIONES, SIMCAVF	18.000	18.720	1.799	710	
OMBU INVERSIONES SIMCAVF	15.666	16.628	3	9	
OMICRON	23.951	24.572	448	70	
ONDA GLOBAL DE INVERSIONES, SIMCAV	15.608	17.532	0	1	
ONDARZAS E INVERSIONES, SIMCAV	22.850	27.200	145	60	
ONEGIN CAPITAL SIMCAV	0	26.469	0	3.532	23-4-2003
OPEC INVERSIONES SIMCAV	16.606	18.634	652	88	
OPEN CAPITAL 3000, SIMCAV	43.321	46.158	432	912	
OPEN CAPITAL SIMCAV	40.547	42.732	112	114	
OPEN MARKET INVERSIONES, SIMCAV	20.226	21.886	50	19	
OPORTUNIDAD BURSATIL	32.200	43.540	9.892	7.773	
ORAFILA 2000 SIMCAV	18.951	19.432	1	1	
ORCA EQUITY, SIMCAVF	0	24.041	0	916	28-4-2003
ORDEF	11.920	13.420	0	15	
ORECA INVERSIONES, SIMCAV	18.560	23.440	24	24	
OREGON 2000, SIMCAV	17.557	17.749	1	0	
OREJAS XXI, SIMCAV	17.581	18.374	1.488	101	
ORESTES INVESTMENT, SIMCAV	22.117	23.560	15	85	
ORGOR DE VALORES, SIMCAV	17.934	24.642	43	911	
ORIA-SARA SIMCAV	0	30.051	0	1.999	27-1-2003
ORIOLA DE INVERSIONES SIMCAV	14.286	13.973	580	0	
ORMIBASA	22.540	22.560	31	22	
OROBAL GESTION, SIMCAV	21.636	21.877	13	20	
ORONSIDE, SIMCAV	0	0	0	0	
ORS INVESTMENT, SIMCAV	0	26.300	0	4	16-9-2003
ORSEVEN	19.120	20.020	306	421	
ORTENFENO SIMCAV	16.595	17.003	451	349	
ORTESICA, SIMCAV	24.425	25.194	3	547	
ORTO-INVERSIONES, SIMCAVF	15.700	32.200	0	0	
OSMA DE INVERSIONES, SIMCAV	19.720	20.240	4	4	
OSMOSIS INVESTMENT SIMCAV	32.034	34.017	27	0	
OTAGO INVERSIONES, SIMCAV	22.839	33.609	4.679	3.449	
OTIXE VALORES, SIMCAV	0	26.036	0	261	18-6-2003
OUTLAY 2010, SIMCAV	6.640	6.768	0	1	
OUTLOOK INVERSIONES, SIMCAV	20.755	21.501	1.005	19	
OVERALL INVERSIONES SIMCAV	8.742	9.187	43	16	
OVIEDO CAPITAL, SIMCAVF	0	25.243	0	9	7-3-2003
P70 ELECTRA INVERSION, SIMCAV	33.206	34.769	206	566	
PACJOR SIGLO XXI, SIMCAV	0	24.521	0	12	2-7-2003
PADINVER	90.557	107.249	4.262	2.380	
PAGASARRI DE INVERSIONES, SIMCAV	16.979	18.206	1	11	
PALMERAL ACTIVOS, SIMCAV	24.100	25.160	1.000	0	
PALSORI INVERSIONES, SIMCAV	0	27.927	0	1	7-3-2003
PAMCALERO SPAIN, SIMCAV	21.540	22.718	26	72	
PAMPALONA GRUP, SIMCAV	7.270	7.616	12	5.098	
PANAYA INVERSIONES, SIMCAV	14.959	14.310	3.201	0	
PANDO 2000, SIMCAVF	20.010	20.731	1.984	16	
PANDORA FINANCIERA SIMCAV	18.761	19.001	13	20	
PANELTA INVERSIONES, SIMCAV	0	0	0	0	12-9-2003
PANIKIRITO DE INVERSIONES, SIMCAV	20.346	20.948	52	142	
PAPER FUTURO, SIMCAV	17.790	18.992	27	22	
PARFIDES, SIMCAV	20.675	22.670	60	5.771	Antes MAITE CARTERA, SIMCAV
PARITY	32.215	29.197	7	380	

(Continúa)

(Continuación)

A.2.19.

**Mercados secundarios. Renta variable.
Mercado de corros. Sociedades admitidas. 2003**

Importes en miles de euros

Sociedades	Capitalización (a 31/12)		Contratación anual		Fecha de alta en 2003 y otras observaciones
	2002	2003	2002	2003	
PARKIA INVESTMENT, SIMCAV	21.276	21.957	124	4	
PARNUERA	5.742	61.955	4	11	
PARQUE INDEPENDENCIAF	8.254	0	1	0	Excluida el 24-10-2003
PARTNER GM INVERSIONES, SIMCAV	19.232	19.232	11	20	
PARVATI INVERSIONES, SIM	6.010	6.130	44	22	
PASGOM INVERSIONES, SIMCAV	26.204	35.340	33	4	
PASHMINA 2000, SIMCAV	11.732	13.919	0	400	
PATLLARI INVERSION, SIMCAV	23.280	24.266	1.959	178	
PATRICOMPA	30.231	31.063	52	161	
PATRIMIX	33.240	36.840	1.466	1.718	
PATRIMONIAL GLOCESA, SIMCAV	20.675	20.434	10	20	
PATRIMONIO BURSATIL SIMCAV	8.550	11.375	1	0	
PATRIMONIO DE VALORES	9.604	104.280	162	4.893	
PATRIMONIO GLOBAL, SIMCAV	37.890	26.879	4	440	
PATRIMONIOS ZAMORANOS, SIMCAV	20.260	19.401	1	273	
PATRINVEST AHORRO, SIMCAV	12.080	14.292	980	1.707	
PATRINVEST INVERSIÓN, SIMCAV	7.465	8.366	178	920	
PATRIRENT DE INVERSIONES, SIMCAV	17.797	21.886	13	78	
PATROON INVERSIONES, SIMCAV	0	24.844	0	711	28-4-2003
PAY OUT INVERSIONES, SIMCAV	21.140	21.477	201	422	
PCJ YEGOMI, SIMCAV	13.342	13.703	1.799	22	
PEALMA 1, SIMCAV	19.841	20.899	1	42	
PEGASIDES, SIMCAV	23.954	35.490	16.780	19.238	
PEMYC INVERSIONES, SIMCAV	26.743	27.871	3	2.065	
PENTACORE INVERSIONES, SIM	15.000	11.775	9	268	
PENYA EL FRARE, SIMCAV	20.000	21.520	2	10	
PEÑA CABRA, SIMCAVF	5.220	5.460	0	0	
PEÑAFIEL DE INVERSIONES, SIMCAV	30.250	31.650	2	2	
PEÑALARA DE INVERSIONES	31.560	34.280	29	22	
PEÑALVER DOCE	1.200	1.320	34	36	
PEÑASANTA DE VALORES, SIMCAV	8.904	8.556	603	0	
PEÑASEN 2002, SIMCAVF	0	24.762	0	3.169	
PEÑOTE INVERSIONES, SIMCAV	0	24.425	0	0	28-7-2003
PEOPEI INVERSIONES SIMCAV	34.979	36.421	91	152	
PEOPLENET, SIMCAV	61.634	69.101	11	30	
PERCAPITAL, SIMCAV	25.080	28.000	647	372	
PERCO PATRIMONIAL, SIMCAV	123.808	127.415	19.190	3.061	
PEREL VALORES SIMCAV	8.060	8.480	131	201	
PERICLES INVERSIONES, SIMCAV	0	36.936	0	5.310	4-10-2003
PERIGORD CARTERA, SIMCAV	24.722	25.243	199	294	
PERLORA INVERSIONES, SIMCAV	23.960	24.161	1	0	
PERSEO DE INVERSIONES, SIMCAV	22.959	24.281	341	74	
PERSEUS INVERSIONES, SIMCAV	21.200	22.200	23	40	
PERUARGO, SIMCAVF	9.680	10.080	0	11	
PERUGGIA INVERSIONES, SIMCAV	12.092	14.088	24	3.341	
PERYGON DE INVERSIONES, SIMCAVF	24.281	24.521	11	20	
PETO INVERSIONES, SIMCAV	16.508	17.349	578	48	
PETRES 2002, SIMCAV	0	24.762	0	2.550	28-7-2003
PETRONILA 2000, SIMCAV	22.310	22.574	36	53	
PETU, SIMCAV	19.016	19.569	56	63	
PHALAENOPSIS, SIMCAV	24.435	25.228	1	0	
PHRONESIS DE INVERSIONES, SIMCAV	20.587	21.934	1.442	720	
PIGMANORT, SIMCAV	23.608	24.545	0	39	
PIGOYSA DE INVERSIONES, SIMCAV	19.914	21.396	2	1	
PIMA XXI, SIMCAV	24.699	26.575	430	871	
PINTOFON	24.440	25.960	1.202	41	
PISUEÑA DE INVERSIONES SIMCAV	17.718	16.900	27	22	
PISUERGA ARROYO, SIMCAV	11.720	11.870	33	3.614	
PIXELL INVERSIONES SIMCAVF	20.474	21.436	773	562	
PLANAHUR, SIMCAV	19.232	19.713	13	646	

(Continúa)

Informe anual sobre los mercados de valores. 2003

(Continuación)

A.2.19.

**Mercados secundarios. Renta variable.
Mercado de corros. Sociedades admitidas. 2003**

Importes en miles de euros

Sociedades	Capitalización (a 31/12)		Contratación anual		Fecha de alta en 2003 y otras observaciones
	2002	2003	2002	2003	
PLATINIUM INVESTMENT, SIMCAV	13.757	13.949	169	6.255	
PLATINO FINANCIERA SIMCAV	106.250	110.000	2.998	1	
PLENCIA DE INVERSIONES, SIMCAV	21.480	23.520	3	13	
PLEYADES INVERSIONES, SIMCAV	29.354	31.438	0	63	
PLUSCAPITAL	0	4.553	0	14	
PLUSINVERSION, SIMCAVF	18.331	18.932	0	4.662	
PLUSVALUE INVERSIONES, SIMCAV	22.102	27.369	2.508	6.498	
PLYZOSMAR, SIMCAV	32.100	34.260	5	0	
POFINABI, SIMCAV	19.954	19.914	13	3	
POLADAMAR, SIMCAV	24.209	25.435	41	66	
POLEO INVERSIONES, SIMCAVF	0	25.204	0	2	30-7-2003
POLO CAPITAL, SIMCAVF	19.440	17.360	11	4	
POMERANA INVERSIONES, SIMCAV	0	26.204	0	76	24-3-2003
POMODORO INVERSIONES, SIMCAV	22.117	22.598	5.016	82	
PORTALET DE INVERSIONES SIMCAVF	0	24.762	0	104	
PORTFOLIO 25	536	42.304	1	22	
PORTFOLIO BENKERS I, SIMCAVF	20.160	21.680	346	233	
PORTFOLIO GLOBAL I, SIMCAVF	13.391	13.799	3.599	8.496	
PORTINARI INVERSIONES, SIMCAV	21.956	22.325	698	50	
PORTSIDE INVERSIONES, SIMCAV	0	21.957	0	2.618	
POSTERA INVERSIONES, SIMCAVF	0	30.000	0	3.645	4-10-2003
POVERSAL INVERSIONES, SIMCAV,SA	22.117	23.079	10	20	
POWERPIPO, SIMCAV	16.876	18.631	477	22	
PRABUENA, SIMCAV	21.510	23.670	605	193	
PRACAS ACTIUS MOBILIARIS, SIMCAV	23.680	25.480	2.533	2.168	
PRASIUM, SIMCAV	24.200	26.400	12	21	
PREM 2000, SIMCAV	18.035	18.515	15	20	
PREM-2 ACTIVOS MOBILIARIOS SIMCAV	21.360	24.240	5	4	Antes INVERCLIMER ACTIUS MOBILIARIS, SIMCAV
PREMIUM INVERSIONES	3.360	3.720	48	20	
PRESEA CANTERAS, SIMCAV	22.283	22.683	3.284	1.700	
PRESS NAVARRA, SIMCAV	18.800	18.200	1.105	3.875	
PRESTIGE INVERSIONES, SIMCAV	15.921	17.172	40	15	
PRESTIGI TOTAL, SIMCAV	18.631	19.881	46	44	
PRESTO INVERSIONES, SIMCAV	15.127	16.979	31	42	
PREVICIA	6.676	7.188	22	33	
PREVISORA INVERSIONES, SIMCAV	23.127	22.742	3.397	0	
PREZANES DE INVERSIONES, SIMCAV	20.683	21.164	192	1	
PRICE INVERSIONES, SIMCAV	17.790	18.330	9.051	13	
PRIME RATE INVERSIONES, SIMCAVF	17.681	18.166	44	15	
PRININVER, SIMCAV	14.833	17.381	13	23	
PRIPUSA, SIMCAVF	22.391	22.896	2.396	313	
PRITUR INVERSIONES, SIMCAVF	21.886	24.531	4.690	3.869	
PRIVACLAR, SIMCAV	0	0	0	0	16-9-2003
PRIVALIA INVERSIONES, SIMCAVF	22.250	23.425	0	324	
PROCESS INVERSIONES SIMCAVF	20.875	21.717	262	7	
PROFIT INVERSIONES, SIM	1.420	1.580	49	10	
PROFIT INVESTORS, SIMCAV	14.045	15.993	1	2	
PROFITALIA, SIMCAVF	0	24.041	0	142	1-8-2003
PROINCREA INVESTMENT SIMCAV	18.800	19.809	27	22	
PROMOCINVER	59.163	70.563	6.001	4.407	
PROMOVICA INVERSIONES, SIMCAV	23.058	23.258	0	0	
PROMOZALIA, SIMCAV	22.280	24.480	369	12	
PRONUSERO, SIMCAVF	0	25.531	0	3.607	27-1-2003
PROSPECT INVERSIONES, SIMCAV	17.309	18.391	1.090	1.619	
PROTEAS DE INVERSIONES SIMCAV	10.538	25.964	1.584	7.588	
PROYECCIÓN DE RENTAS, SIMCAV	49.200	63.000	6.988	5.620	
PSJ INDEX GESTIÓN, SIMCAV	106.269	110.186	2.805	4.300	
PUEBLA ALCARRIA, SIMCAV	21.396	23.560	0	0	

(Continúa)

(Continuación)

A.2.19.

**Mercados secundarios. Renta variable.
Mercado de corros. Sociedades admitidas. 2003**

Importes en miles de euros

Sociedades	Capitalización (a 31/12)		Contratación anual		Fecha de alta en 2003 y otras observaciones
	2002	2003	2002	2003	
PULSA 1 INVERSIONES, SIMCAV	7.453	7.933	22	20	
PULSA INVERSIONES II, SIMCAV	18.151	20.218	28	46	
PULSO ACTUAL INVERSIONES, SIMCAV	23.920	24.441	126	2.681	
PYSACO INVERSIONES, SIMCAV	13.280	15.520	22	8	
Q-GESTIO MIXTE PLUS, SIMCAV	12.862	13.607	6.516	5.121	
QUADROPHENIA, SIMCAVF	18.717	21.559	7.322	5.571	
QUAESTOR INVESTMENTS, SIMCAV	41.136	42.288	3.736	671	
QUANTOP INVESTMENTS SIMCAVF	22.919	24.201	401	603	
QUANTUM 2001, SIMCAV	18.470	19.048	2	25	
QUEMBRE DE INVERSIONES SIMCAVF	20.675	0	0	0	
QUEMEN INVESTMENT SIMCAV	7.693	6.900	1.563	278	
QUERQUS INVERSIONES, SIMCAV	0	25.865	0	0	29-5-2003
QUIESCELL, SIMCAV	28.860	31.746	52	3	
QUINCUNCE, SIMCAV	19.890	19.642	0	0	
QUINTANS INVERSIONES, SIMCAVF	21.636	24.281	12	1.236	
QUORUM 98, SIMCAVF	8.520	8.880	826	1.345	
QUORUM INVERSIONES, SIMCAV	17.962	18.469	1.069	316	
QUOTA INVERSIONES, SIMCAV	6.581	7.230	47	47	
QUOTATION	12.240	12.420	1.500	45	
RACAFER INVERSIONES SIMCAV SA	24.201	24.521	764	702	
RADISA INVERSIONES SIMCAV	17.484	17.845	1	0	
RAFRA 2000, SIMCAV	13.757	16.330	0	110	
RAICHU INVERSIONES SIMCAV	25.286	0	1	0	
RALLACZED, SIMCAV	14.809	16.155	45	49	
RALLY INVESTMENTS, SIMCAV	23.279	23.840	1	1	
RANDE SIGLO XXI, SIMCAV	0	25.243	0	6	16-9-2003
RANGALI & ATOL INVERSIONES, SIMCAVF	23.800	24.041	11	20	
RANK INVERSIONES	29.739	32.602	41	15	
RASAL CARTERA, SIMCAV	21.645	22.607	122	105	
RASEC INVERSIONES, SIMCAVF	23.750	25.800	30	22	
RATEVIN VALORES, SIMCAV	28.999	30.301	216	715	
RATING INVERSIONES, SIMCAV	14.646	14.791	38	15	
RAVISTAR, SIMCAV	0	24.321	0	204	18-6-2003
RCSCCH 1604, SIMCAV	17.922	18.661	2	80	
REBECO-98, SIMCAV	26.200	27.120	82	3	
RED JUNGLE PARTICIPACIONES SIMCAV	20.115	19.257	9	4	
REINVER INVERSIONES, SIMCAV	10.377	11.580	1.000	147	
REINVERPLUS	20.920	22.480	387	142	
RELLTEMA INVERSIONES SIMCAVF SA	23.360	23.480	11	5	
REMAR AHORRO, SIMCAV	13.794	15.038	428	62	
REMAST INVEST SIMCAVF SA	0	25.000	0	3.750	28-4-2003
RENTA INSULAR CANARIA - RINCASA -	44.200	48.280	12.916	88	
RENTA PROCURADORES, SIMCAV	17.364	16.763	0	14.300	Antes GESTIGOBE, SIMCAV
RENTABILIDAD 2009, SIMCAV	9.540	9.732	0	0	
RENTACTIVO CAPITAL, SIMCAV	32.406	35.291	3.135	8.988	Antes URQUIJO PORTFOLIO GLOBAL, SIMCAV
RENTAPLUS 46, SIMCAV	11.850	12.450	3	2	
RENTINVER	43.020	44.620	2.331	2.610	
RENTIVAL DE INVERSIONES, SIM	1.690	3.005	162	1	
RENTIVASA DE INVERSIONES	24.600	26.440	868	176	
RENTVALOR	2.706	2.706	2	2	
RENVASA, SIMCAV	21.880	22.880	95	1.310	
REOLSO DE INVERSIONES, SIMCAV	24.600	27.240	40	20	
REPORT INVERSIONES, SIMCAVF	23.040	24.747	414	1.341	
RESULT INVERSIONES, SIMCAV	15.176	16.354	2.094	1.823	
RETINTO INVERSIONES SIMCAV	23.064	23.473	1.746	1.901	
RETSA INVERSIONES	16.700	0	17	0	Excluida el 17-09-2003
REVIEW INVERSIONES, SIMCAV	10.121	11.551	51	19	

(Continúa)

Informe anual sobre los mercados de valores. 2003

(Continuación)

A.2.19.

Mercados secundarios. Renta variable.

Mercado de corros. Sociedades admitidas. 2003

Importes en miles de euros

Sociedades	Capitalización (a 31/12)		Contratación anual		Fecha de alta en 2003 y otras observaciones
	2002	2003	2002	2003	
REX ROYAL BLUE, SIMCAV	17.343	18.752	113	21	
REYZA INVERSIONES Y GESTION, SIMCAV	23.880	26.560	786	10	
RG 27, SIMCAV	56.630	66.500	73	347	
RHEVILO INVERSIONES, SIMCAV	9.304	9.905	53	61	
RHODES INVESTMENT, SIMCAV	20.434	21.636	1	1	
RHYDON INVERSIONES, SIMCAV,SA	24.800	30.040	512	369	
RIBADEO DE INVERSIONES, SIMCAV	20.130	21.861	377	2	
RIBASARO, SIMCAV	8.474	8.835	11	20	
RIBERAS DEL SOR INVESTMENT, SIMCAV	0	24.521	0	59	
RICAB 2001 INVERSIONES SIMCAV	23.824	24.978	336	416	
RICLA DE INVERSIONES SIMCAV	21.813	22.342	1	1	
RIDEO2, SIMCAV	30.051	31.613	4.456	2.934	
RIJEKA INVESTMENT, SIMCAV	23.439	24.241	3	4	
RIMAKVALOR, SIMCAV	23.810	24.772	5.117	1.166	
RIMALO INVERSIONES, SIMCAV	0	0	0	0	29-9-2003
RIO INVERSIONES 99, SIMCAV	23.824	24.401	1.513	141	
RIO PERLA INVERSIONES, SIMCAV	0	24.387	0	0	3-11-2003
RIO URUMEA DE INVERSIONES, SIMCAV	18.120	19.000	4	6	
RIOFISA INVERSIONES, SIMCAV	20.194	20.434	13	20	
RIOTIRON, SIMCAV	16.828	17.309	31	46	
RISK EQUITY, SIMCAV	21.348	22.598	0	2	
RM 99 DE INVERSIONES, SIMCAV	12.626	14.141	9	1	
ROA PATRIMONIO, SIMCAV	23.848	23.993	0	0	
ROCILLO DE INVERSIONES, SIMCAV	18.759	20.972	203	386	
RODAON INVERSIONES SIMCAV	32.455	42.311	48	8.963	
RODASIL INVERSIONES 2002, SIMCAV	0	24.738	0	80	25-2-2003
RODEO DE INVERSIONES, SIMCAV	21.917	22.718	2	1	
ROINVER PORTFOLIO, SIMCAV	20.915	21.156	10	20	
ROLAVI INVERSIONES, SIMCAV	20.915	21.636	613	20	
ROLLBACK INVERSIONES, SIMCAV	7.785	8.400	34	12	
ROMERCAPITAL, SIMCAV	29.209	29.930	0	145	
ROMERO INVERSIONES MOBILIARIAS, SIMCAV	18.711	21.765	49	21	
RONDINVER INVERSIONES SIMCAV	22.838	23.560	3.070	20	
ROSALOLES INVERSIONES, SIMCAV	0	26.977	0	1.443	1-8-2003
ROSILNU, SIMCAV	18.800	20.080	1	2	
ROSSI Y BERTONI INVERSIONES, SIMCAV	0	25.243	0	9	6-11-2003
ROSTERAL SIMCAV	23.519	23.764	13	20	
ROTRESA INVERSIONES, SIMCAVF	10.337	16.323	67	1.147	
ROVIME INVERSIONES, SIMCAV	23.319	23.800	13	20	
ROYALTY INVERSIONES, SIMCAVF	0	12.386	0	34	14-3-2003
RSA 2000 INVESTMENT, SIMCAV	19.288	20.106	752	27	
RSA 2001 CARTERA, SIMCAV	0	24.161	0	1.202	30-4-2003
RUAL FINANZAS, SIMCAVF	12.240	12.840	0	8.717	
RUBICON INVERSIONES, SIMCAV	2.596	3.750	26	25	
RUBICON XXI	69.700	75.600	7.322	4.390	
RUCANDIO INVERSIONES, SIMCAVF	18.271	19.857	3.017	23	
RUIDERA INVERSIONES SIMCAV	20.443	20.924	440	20	
RURAL PATRIMONIOS AGRUPADOS, SIMCAV	16.138	16.474	146	29	
RUTEMA DE INVERSIONES, SIMCAV	4.000	17.120	3	1.850	
RUVECAPITAL INVERSIONES, SIMCAV	0	23.199	0	55	
S&P EUROPE 350 INDICE, SIMCAV	24.401	24.802	232	733	
SABBIA INVERSIONES, SIMCAVF	17.982	17.982	32	42	
SABOCO INVERSIONES, SIMCAV	25.795	26.781	1.085	982	
SABUC INVERSIONES SIMCAV	22.838	24.281	4.368	5.615	
SAFETY INVERSIONES, SIMCAVF	22.342	22.896	1.407	2.653	
SAGEI	47.850	58.003	5.511	1.074	
SAGGIA INVERSIONES, SIMCAV	14.665	15.001	5.118	35	
SAGIAL INVERSIONES, SIMCAV	13.183	13.966	432	25	
SAGITARI 2000, SIMCAV	28.548	30.531	3.971	1.488	
SAINT RANDY, SIMCAV	10.658	17.004	661	5	

(Continúa)

(Continuación)

A.2.19.

**Mercados secundarios. Renta variable.
Mercado de corros. Sociedades admitidas. 2003**

Importes en miles de euros

Sociedades	Capitalización (a 31/12)		Contratación anual		Fecha de alta en 2003 y otras observaciones
	2002	2003	2002	2003	
SAKAKI INVESTMENT, SIMCAV	23.319	26.204	0	1	
SALAMANCA I	23.891	24.991	8	441	
SALAMINA INVESTMENT, SIMCAV	22.358	26.204	0	1	
SALDAMOVIL NORANTANOU, SIMCAV	9.500	11.000	1	0	
SALDAÑA DE INVERSIONES, SIMCAV	21.020	22.823	1	2	
SALIMAR INVESTMENTS, SIMCAV	31.760	36.240	2.458	2.476	
SALIME DE INVERSIONES	26.486	26.732	10	17	
SALINAS DE INVERSIONES, SIMCAV	15.753	17.316	2	2	
SALIONA DE INVERSIONES, SIMCAV	21.092	21.886	3	3	
SALLIERCA, SIMCAV	24.041	25.194	0	2	
SALVAGO DE INVERSIONES, SIMCAV	17.148	18.086	1	6	
SALVIA DE INVERSIONES, SIMCAV	27.800	28.920	7.507	183	
SAMAJOFE, SIMCAV	17.526	15.891	33	39	
SAMAROCA, SIMCAV	86.400	88.950	83	77	
SAMBOAL DE INVERSIONES, SIMCAVF	23.545	23.810	5.999	2.891	
SAMMAR	7.784	6.124	0	12	
SAN AMARO DE INVERSIONES, SIMCAV	20.520	21.040	21	8	
SAN ANTONIO TORRE, SIMCAVF	20.915	21.877	27	2.067	
SANAL 2001, SIMCAVF	22.838	23.319	11	20	
SANBABILES, SIMCAV	0	24.233	0	421	15-10-2003
SANCLAVE, SIMCAV	18.013	19.024	0	87	
SANDALOS 2001 SIMCAV	21.973	22.550	0	1.200	
SANINVER INVERSIONES, SIMCAV	33.536	35.700	12	22	
SANINVERPA, SIMCAV	27.922	32.876	2	0	
SANSEMISA	137.520	139.095	438	29	
SANT BERNAT DE INVERSIONES, SIMCAV	23.785	25.565	1	19	
SANTA CLARA DE VALORES, SIMCAV	26.204	27.446	4.871	32	
SANTA CROYA DE INVERSIONES SIMCAV	9.616	10.085	0	1	
SANTA MARGARITA INVERSIONES SIMCAVF	6.251	8.895	626	200	
SANTACABE, SIMCAV	14.760	14.760	11	20	
SANTANDER INVERSIONES CEUTA MELILLA	47.040	26.801	11.338	11	
SANTEUL INVEST, SIMCAV	20.763	21.384	3	270	
SANTOS NUEVOS, SIMCAV	10.987	23.488	37	869	
SANZCOR INVERSIONES SIMCAV	18.992	20.434	2	0	
SANZCORIN INVERSIONES, SIMCAV	23.800	23.920	36	19	
SAPPHIRE INVERSIONES, SIMCAV	11.291	11.460	474	297	
SAPRI INVERSIONES 2000, SIMCAVF	16.011	16.323	0	0	
SARLARDU DE INVERSIONES, SIMCAV	16.426	18.831	1.799	1.131	
SARSUIL INVERSIONES, SIMCAV	24.762	25.002	13	20	
SASABE INVERSIONES SIMCAV	16.114	18.038	46	1.226	
SATAFONA, SIMCAV	0	24.281	0	0	5-12-2003
SATIREV, SIMCAVF	17.845	18.038	201	1.799	
SATLY GLOBAL SECURITIES, SIMCAV	18.511	18.030	11	11	
SATNER INVERSIONES, SIMCAV	0	25.500	0	10	8-11-2003
SATRAPA SIMCAV	11.071	13.198	664	147	
SAU D´INVERSIONS, SIMCAV	17.640	18.400	2	7	
SAUCE VALORES, SIMCAVF	30.051	30.952	0	2	
SAVIR 2000 DE INVERSIONES SIMCAV	59.616	61.200	0	1.315	
SAVIR PATRIMONIO, SIMCAVF	20.531	23.560	0	0	
SAVOY INVERSIONES, SIMCAVF	21.396	22.838	13	22	
SAYCAN-2001, SIMCAV	0	0	0	0	28-7-2003
SAYOA	68.600	70.000	909	1.399	
SBP GLOBAL 1, SIMCAV	42.180	43.500	4.436	362	Antes MB GLOBAL 1
SBP GLOBAL 10, SIMCAV	26.234	28.037	3.908	2.053	
SBP GLOBAL 2, SIMCAV	30.300	32.400	5.923	5.643	Antes MB GLOBAL 2
SBP GLOBAL 3, SIMCAV	28.350	30.650	1.081	3.543	Antes MB GLOBAL 3
SBP GLOBAL 4, SIMCAV	27.800	28.500	2.458	69	
SBP GLOBAL 5, SIMCAV	25.303	26.985	613	147	Antes MB GLOBAL 5, SIMCAV
SBP GLOBAL 7, SIMCAV	20.885	22.869	82	194	Antes MB GLOBAL 7, SIMCAV

(Continúa)

Informe anual sobre los mercados de valores. 2003

(Continuación)

A.2.19.

**Mercados secundarios. Renta variable.
Mercado de corros. Sociedades admitidas. 2003**

Importes en miles de euros

Sociedades	Capitalización (a 31/12)		Contratación anual		Fecha de alta en 2003 y otras observaciones
	2002	2003	2002	2003	
SBP GLOBAL 8, SIMCAV	22.117	22.718	636	15.201	
SBP GLOBAL 9, SIMCAV	30.561	31.433	16.843	20.690	
SC MERCADOS GLOBALES INVERSIONES SIMCAV	19.000	18.398	0	0	
SCHAELEHLI INVERSIONES SIMCAV	7.993	8.390	6	0	
SCHILARACU INVERSIONES, SIMCAV	24.962	25.844	2	2	
SCHOLA DE INVERSIONES, SIMCAV	24.778	26.455	58	73	
SEA WOLF SIMCAVF	20.779	20.587	0	2.044	
SEBORUCO, SIMCAV	16.131	16.323	29	38	
SEGRAM INVERSIONES SIMCAV	15.146	18.030	14	10.196	
SECUOYA DE INVERSIONES, SIMCAV	21.525	22.511	770	1.001	
SECURE INVERSIONES	26.080	0	704	66	Excluida el 24-04-2003
SECURITY ANALYSIS INVESTMENTS, SIMCAV	24.561	25.283	9.024	9.305	
SEDOOR GLOBAL, SIMCAV	0	24.281	0	3.273	21-5-2003
SEGRE 2000, SIMCAV	21.480	21.480	972	5	
SEISBECISA, SIM	3.241	3.212	1.424	0	
SELACO 99 INVERSIONES, SIMCAVF	7.533	8.034	413	133	
SELECCIÓN DIVERSIFICADA, SIMCAV	48.960	50.320	0	3.941	
SELEGNA RENTA VARIABLE, SIMCAV	25.002	28.608	0	1.496	
SELEGNA, SIMCAVF	6.900	7.920	66	92	
SEMOB 2001, SIMCAV	23.800	24.762	10	20	
SENDA DE VITE, SIMCAV	0	25.002	0	9	4-2-2003
SENESTRELLA, SIMCAV	3.990	4.220	428	276	
SENTANI DE VALORES MOBILIARIOS, SIMCAV	27.075	35.200	2.595	2.017	
SENY 97, SIMCAV	24.276	25.284	954	90	
SEQUIA INVERSIONES SIMCAV	4.135	4.568	40	26	
SERANTES CARTERA, SIMCAVF	27.695	28.464	1.555	0	
SERECO INVERSIONES, SIMCAV	1.372	0	33	0	
SERGAMA INVERSIONES, SIMCAV	17.886	17.910	572	44	
SERGROBE DE INVERSIONES	26.080	28.960	3	690	
SETOBA DE INVERSIONES, SIMCAV	24.266	24.916	300	6	
SEVIDON, SIMCAV	19.920	20.440	1	2	
SG 2000 INVERSIONES, SIMCAV	5.349	6.852	194	2	
SHARE INVERSIONES	3.080	3.160	44	17	
SHILLING INVERSIONES, SIMCAVF	0	24.209	0	7	8-1-2003
SHUTTLE INVERSIONES, SIMCAV	8.177	8.418	1.033	966	
SICBI, SIMCAV	22.454	23.704	253	1.627	
SICEUTA	28.440	29.360	478	1.656	
SIERRA JAPI, SIMCAVF	0	24.569	0	140	4-2-2003
SIERRA TOLEDANA DE INVERSIONES, SIMCAV	0	24.531	0	0	
SIGLO XXI BOLSA, SIMCAV	24.920	25.280	165	141	
SIGLO XXI INVERSIONES GLOBALES, SIMCAVF	23.800	24.762	2.405	13	
SIGMA DIVERSIFICACION	17.120	18.280	2.348	495	
SIJUCRI, SIMCAV	10.758	11.359	312	161	
SILENO INVESTMENT SIMCAVF SA	25.002	25.964	0	1	
SILEO 6 INVERSIONES, SIMCAV	30.170	31.132	16.257	3.402	Antes BETA MULTIMEDIA, SIMCAV
SILGA GESTION, SIMCAV	14.162	15.377	2	2	
SILGARPO SIMCAV	0	24.820	0	2	17-9-2003
SILLA INVERSIONES SIMCAV	0	25.747	0	58	
SILLEIRO DE INVERSIÓN, SIMCAV	251.944	26.599	96.541	19.587	
SILOBAR	18.752	16.400	21	14	
SILURIC, SIMCAV	6.130	6.251	10	270	
SILURO INVERSIONES, SIMCAV	24.942	25.844	132	940	
SIMA AHORRO, SIMCAV	7.653	8.494	0	10	
SIMA INVERSIONES, SIMCAV	23.325	24.046	16	20	
SIMAR INVERSIONES, SIMCAV	20.960	22.160	112	1.215	
SIMCOVAS GRUP, SIMCAV	15.681	16.306	22	21	
SIMHERSAN	61.440	72.000	0	0	
SIMI PARILLION, SIMCAV	0	0	0	0	12-9-2003
SIMPLICITY SELECT, SIMCAV	23.159	24.121	1	1	

(Continúa)

(Continuación)

A.2.19.

**Mercados secundarios. Renta variable.
Mercado de corros. Sociedades admitidas. 2003**

Importes en miles de euros

Sociedades	Capitalización (a 31/12)		Contratación anual		Fecha de alta en 2003 y otras observaciones
	2002	2003	2002	2003	
SIMSON 2000, SIMCAV	20.370	21.453	26	0	
SINAMA INVERSIONES, SIMCAV	11.059	11.419	11	20	
SINE QUO NUM, SIMCAV	16.299	17.886	871	254	
SINIPOLI	19.760	21.760	32	192	
SIROCO EXPECTATIONS, SIMCAV	99.167	101.210	1	0	
SIRVAL	0	0	0	0	Excluida el 15-05-2003
SISAPON INVERSORES, SIMCAV	16.797	18.199	227	430	
SJJ VALORES COROLYPSO SA, SIMCAV	0	18.160	0	1	
SNOOPY INVERSIONES, SIMCAV	19.336	20.034	2.349	18	
SOANDRES DE ACTIVOS SIMCAVF	331.200	0	50.005	0	
SOCIEDAD DE CARTERA DEL VALLES - SOCARVE - SOCIEDAD INSTITUCIONAL FINANCIERA, SIMCAV, S	5.600 12.922	6.200 13.262	63 0	121 15	Antes SAFEI TECNOLOGIA, SIMCAV
SOCIEDAD MADRILEÑA DE INVERSIÓN MOBILIARIA	33.952	15.000	0	101	
SOCIEDAD MEDITERRÁNEA ASSET MANAGEMENT, SIMCAV	32.840	35.360	103	804	
SOCIEDAD VALENCIANA TENEDORA DE VALORES, SIMC	0	25.685	0	2	30-4-2003
SOCIETY FAMITEX, SIMCAV	20.194	19.713	2	0	
SOCYAM, SIMCAV	73.724	73.724	967	633	
SOFORT GESTIÓN, SIMCAV	35.460	37.560	110	242	
SOFROSINE, SIMCAV	19.100	21.100	24	26	
SOGAPRIM, SIMCAV	17.520	18.960	139	128	
SOGAZA DE INVERSIONES, SIMCAV	20.467	21.717	190	35	
SOIXA	26.963	26.963	3	6	
SOL Y SOMBRA, INVERSIONES SIMCAV	5.950	6.491	27	22	
SOLCA INVERSIONES, SIMCAV	10.770	11.455	58	2.971	
SOLE BOADA INVERSIONS, SIMCAV	15.031	15.007	2	0	
SOLEMEG, SIMCAV	19.800	21.700	1.339	1	
SOLGIM INVERSIONES, SIMCAV	0	0	0	0	3-11-2003
SOLMA INVERSIONES, SIMCAV	21.636	23.319	33	22	
SOLRAC INVERSIONES 2000 SIMCAV	18.132	19.439	21	21	
SOMOLINOS INVERSIONES, SIMCAV	23.401	29.052	889	114	
SOMOSUSA, SIMCAV	21.880	22.760	433	20	
SONORA GLOBAL SIMCAV	17.309	16.828	147	16	
SOOLHASI, SIMCAV	24.440	25.160	24	14	
SORIELA INVERSIONES, SIMCAV	0	19.180	0	22	3-11-2003
SORNI CAPITAL, SIMCAV	18.422	18.759	54	55	
SOROA INVERSIONES, SIMCAV	14.617	14.040	18	33	
SORRAL INVERSIONES SIMCAVF	24.041	24.978	0	2	
SORUGES DE INVERSIONES, SIMCAV	20.680	21.401	94	167	
SOSMART INVERSIONES	17.400	17.660	419	205	
SOTAVENTO DE VALORES SIMCAV	13.324	15.921	2	2	
SOUK-EL- ARBA SIMCAV	23.377	24.437	0	0	
SOUTH HILL	146.000	150.000	104	47.484	
SPILBO INVERSIONES, SIMCAV	13.463	13.895	331	1.535	
SPLIT INVERSIONES, SIMCAV	4.952	21.955	409	110	
SPOT INVERSIONES, SIMCAVF	11.480	12.900	0	1	
SPQLA DE VALORES, SIMCAVF	13.880	15.360	28	75	
SPRINGMAX, SIMCAV	23.656	24.810	0	0	
ST MORITZ INVERSIONES, SIMCAV	16.900	16.155	32	38	
STAMVALOR INVERSIONES, SIMCAV	19.954	21.156	11	386	
STARDUST, SIMCAV	23.920	25.182	13	11	Antes EPECUEN, SIMCAV
STELLARIA, SIMCAV	0	12.552	1	29	
STEP GESTIÓN, SIMCAV	22.021	23.175	5	6	
STERLING INVERSIONES, SIMCAV	0	9.171	0	7	8-1-2003
STOCK AREA, SIMCAV	25.280	30.560	207	64	
STOCK INVERSIONES	3.288	3.540	387	14	
STRATEGIC CARTERA, SIMCAV	30.240	31.880	1.113	5	
STRIP INVERSIONES, SIMCAV	19.140	52.240	13.571	2.038	
SUALFER INVERSIONES, SIMCAV	22.320	23.080	181	1.030	
SUBAIDA FINANCIERA, SIMCAVF	26.640	29.280	414	637	

(Continúa)

Informe anual sobre los mercados de valores. 2003

(Continuación)

A.2.19.

**Mercados secundarios. Renta variable.
Mercado de corros. Sociedades admitidas. 2003**

Importes en miles de euros

Sociedades	Capitalización (a 31/12)		Contratación anual		Fecha de alta en 2003 y otras observaciones
	2002	2003	2002	2003	
SUCCESS INVERSIONES, SIMCAV	27.226	27.707	4.195	3.481	Antes YANKI INVEST, SIMCAV
SUJA 12, SIMCAVF	19.449	20.434	5	4	
SUNBERPRIZE 13, SIMCAV	0	37.693	0	2	
SUNDAY DE INVERSIONES, SIMCAV	22.006	23.858	9.760	0	
SUNEO CAPITAL, SIMCAVF	21.636	22.838	187	226	
SUNGAVE LAND, SIMCAV	19.048	21.982	10.793	2.021	
SUNTAN, SIMCAVF	17.605	17.893	24	4.102	
SUPERNEWS INVESTMENT, SIMCAV	0	0	0	0	22-10-2003
SURABAYA 2000, SIMCAV	22.999	23.199	5.551	2.354	
SURENOR INVERSIONES, SIMCAV	25.801	0	3	0	
SURFUP, SIMCAV	24.985	26.878	667	2.800	
SWINBERG INVERSIONES, SIMCAV	0	24.630	0	238	1-8-2003
SYNC 2000, SIMCAV	12.360	12.940	273	9	
SYRIUS INVERSIONES, SIMCAV	19.277	17.164	46	22	
TABAGU	10.113	19.103	269	121	
TABARCA ASSET MANAGEMENT, SIMCAV	15.993	17.532	4.175	1.762	
TAGALO DE INVERSIONES SIMCAV	23.640	24.762	695	2	
TAGUARO INVERSIONES, SIMCAV	20.812	21.413	22	30	
TALLOLA, SIMCAV	36.480	38.976	1	0	
TAMAR CAPITAL SIMCAV	18.326	19.481	109	152	
TAMB INVERSIONES, SIMCAV	12.680	14.320	115	6	
TAMBRE 2000, SIMCAV	21.925	21.475	3	622	
TANOVA INVERSIONES, SIMCAV	19.673	20.779	121	28	
TANTEO DE HARCORELIA SIMCAVF SA	24.916	25.373	213	30	
TARCAL INVERSIONES, SIMCAV	0	24.041	0	3	11-6-2003
TARRACISA	0	0	0	0	
TASDEY DE INVERSIONES, SIMCAV	14.320	19.144	2	7	
TATE INVERSIONES SIMCAV	17.244	17.581	0	2	
TATESA INVERSIONES, SIMCAV	6.852	7.308	6	2.889	
TAUPO INVERSIONES, SIMCAV	12.044	14.593	0	0	
TAWARZAR 2 S-1, SIMCAV	21.717	22.678	20.940	1	
TAWARZAR 2 S-2, SIMCAV	22.045	21.925	4.234	1	
TB SIGLO XXI INVERSIONES, SIMCAV	13.500	13.350	18	12.015	
TEAM SPIRIT, SIMCAV	16.125	16.550	1.640	3	
TEBROS DE INVERSIONES, SIMCAV	21.597	22.775	1	4	
TECAMIRA DE INVERSIONES, SIMCAVF	97.000	96.000	19.229	0	
TEEBEEGEE INVESTMENT, SIMCAV	20.915	22.758	218	0	
TEGOYO 2003, SIMCAVF	0	0	0	0	11-6-2003
TEHYS INVERSIONES, SIMCAV	0	0	0	0	28-7-2003
TELEIXO INVERSIONES, SIMCAV	21.011	21.612	38	39	
TELNET INVERSIONES, SIMCAV	13.997	15.103	19	20	
TEMPERA INVERSIONES SIMCAV	18.343	20.579	107	794	
TEMPLE FINANCE, SIMCAV	24.762	25.699	11	502	
TENA INVERSIONES, SIMCAVF	30.850	31.350	94	38	
TENDENCIAS DE VALORES SIMCAV	24.377	24.690	68	81	
TENORIO 98, SIMCAV	7.557	8.679	32	22	
TEPIC DE INVERSIONES, SIMCAV	17.027	17.508	10.808	1.219	
TERAINA, SIMCAVF	22.880	22.920	37	33	
TERMIA INVERSIONES, SIMCAV	17.532	17.172	1	0	
TERRA FINANCE, SIMCAV	5.400	5.589	1	1	
TERTON INVERSIONES, SIMCAVF	31.080	32.340	499	2.481	
TESCO VALORES, SIMCAV	0	23.954	0	18	1-9-2003
TESTARDO INVERSIONES, SIMCAV	17.045	17.574	287	109	
TESTARROSA 1985, SIMCAV	16.444	19.473	1.169	1	
TEXERA DE INVERSIONES SIMCAV	24.218	24.988	1	0	
TEXFINCO, SIMCAV	44.100	46.171	52	32	
TEXRENTA INVERSIONES	42.850	57.450	45	26	
TG MANAGEMENT INVERSIONES 2002, SIMCAV	22.318	23.377	2	31	
THALASSA DE INVERSIONES, SIMCAV	18.711	19.336	1	1	

(Continúa)

(Continuación)

A.2.19.

Mercados secundarios. Renta variable.**Mercado de corros. Sociedades admitidas. 2003**

Importes en miles de euros

Sociedades	Capitalización (a 31/12)		Contratación anual		Fecha de alta en 2003 y otras observaciones
	2002	2003	2002	2003	
THISHUL INVESTMENT SIMCAV	22.438	23.279	1.126	2.312	
TIBEST CINCO	14.539	19.375	2.104	21	
TIBEST DOS	23.310	139.860	36	1.600	
TICAN DIVERSIFICADA, SIMCAV	21.010	21.791	267	57	
TIEBAS DE INVERSIONES, SIMCAV	15.801	17.797	2	14	
TIÉTAR DE INVERSIONES	10.308	7.392	12	74	
TIGNA VENTURA, SIMCAV	54.820	55.241	0	0	
TIGRIS INVERSIONES, SIMCAV	6.977	9.281	1.530	3	
TIMBERLINE INVESTMENT, SIMCAV	0	0	0	0	23-12-2003
TIMING INVERSIONES, SIMCAV	18.735	19.721	207	173	
TIQUE INVESTMENT, SIMCAVF	0	24.521	0	1	29-5-2003
TISU INVEST, SIMCAV	20.314	21.476	2.031	1	
TÍTULOS ALCALA, SIMCAV	0	39.306	0	36	13-3-2003
TÍTULOS BALBOA, SIMCAV	0	36.782	0	4.590	27-11-2003
TÍTULOS BILBAO	33.440	40.000	842	644	
TÍTULOS CUZCO, SIMCAV	3.291	3.887	1.028	380	
TÍTULOS ESTRAUNZA, SIMCAV	19.240	23.088	968	834	
TÍTULOS GALICIA	5.160	5.867	76	41	
TÍTULOS IGUELDO, SIMCAV	25.741	29.632	965	1.420	
TÍTULOS IMBACA, SIMCAV	22.030	23.377	2.678	121	
TIZONA INVEST SIMCAV	20.987	21.877	103	363	
TOFI DE INVERSIONES, SIMCAVF	23.480	24.201	2.499	3.155	
TOGAEST INVERSIONES, SIMCAV	18.671	20.074	514	30	
TOGOINVEST, SIMCAV	0	24.880	0	68	3-4-2003
TOJABI INVERSIONES, SIMCAV	21.636	22.358	10	1.673	
TOMASON DE INVERSIONES, SIMCAV	12.640	13.040	2	502	
TOMKA INVERSIONES SIMCAV	25.393	26.174	979	1.015	
TOPAZ INVERSIONES SIMCAV	26.599	28.908	997	723	
TORDESILLAS DE INVERSIONES, SIMCAV	21.068	22.342	790	21	
TORRELLA INVERSIONES, SIMCAV	14.880	16.920	280	402	
TORRENOVA INVERSIONES	230.516	245.200	4.453	16.740	10-1-2003
TORREVALORES, SIMCAV	17.960	19.720	2.189	27	
TORRIJOS INVERSIONES, SIMCAV	12.314	13.781	5	432	
TORRLA INVERSIONES 2000, SIMCAV	20.675	21.877	0	0	
TOVACOR INVERSIONES, SIMCAV	20.755	21.982	611	1.559	
TRANSFORMACION DE INVERSIONES, SIMCAV	18.038	20.322	0	1.043	
TRASCASA DE INVERSIONES, SIMCAV	20.779	22.006	16	20	
TRAXIS	26.213	83.901	3	5	
TREDICON INVERSIONES, SIMCAV	16.877	18.006	137	2	
TREDOS DE INVERSIONES, SIMCAV	20.611	20.948	1	0	
TREND INVERSIONES	18.040	25.320	33	12	
TRESIM INVERSIONES SIMCAV	0	17.268	0	0	
TRETZE 01, SIMCAV	15.434	16.155	5.318	887	
TREVEGIL INVERSIONES, SIMCAV	20.587	20.924	837	29	
TRICON INVERSIONES, SIMCAV	12.333	13.270	82	77	
TRIENTE INVERSIONES, SIMCAV	20.340	23.670	19	155	
TRIFU INVEST, SIMCAVF,SA	0	24.962	0	41	24-3-2003
TRIGAL INVERSIONES, SIMCAV	20.603	22.141	1	1	
TRINIDAD INVERSIONES SIMCAV	10.241	9.833	119	1.504	
TRONADORA DE INVERSIONES, SIMCAVF	25.150	25.400	1.660	3.497	Antes TORROFISA, SIMCAV
TRUCHA INVERSIONES, SIMCAV	19.040	20.002	0	271	
TRURE CAPITAL, SIMCAV	19.962	20.587	11	10	
TRUST IN ITACA, SIMCAVF	25.290	26.612	1.420	4.462	
TRUVI DE INVERSIONES, SIMCAV	15.897	16.715	538	2	
TTH DE INVERSIONES, SIMCAV	20.370	21.789	2	3	
TUCANA INVERSIONES, SIMCAV	21.720	22.680	27	22	
TUGO INVERSIONES, SIMCAV	10.340	10.900	352	293	
TULIACAN, SIMCAVF	0	25.143	0	17	
TULIPÁN DE INVERSIONES, SIMCAV	20.875	20.322	1	0	

(Continúa)

Informe anual sobre los mercados de valores. 2003

(Continuación)

A.2.19.

**Mercados secundarios. Renta variable.
Mercado de corros. Sociedades admitidas. 2003**

Importes en miles de euros

Sociedades	Capitalización (a 31/12)		Contratación anual		Fecha de alta en 2003 y otras observaciones
	2002	2003	2002	2003	
TULUM INVESTMENT, SIMCAV	15.633	16.017	21	2.102	
TUNDRA 99 SIMCAVF	7.513	8.414	0	9	
TURA INVESTMENT, SIMCAV	16.548	19.353	676	152	
TURQUESA 2000 INVERSIONES, SIMCAV	20.194	21.156	13	20	
TUSAK INVERSAM, SIMCAV	18.752	19.232	13	20	
TXILUAGI, SIMCAV	18.049	22.331	7.174	373	
TYROL INVERSIONES, SIMCAVF	21.733	22.959	639	1.253	
UBS SELECCIÓN CRECIMIENTOF	24.281	0	0	1	Excluida el 24-11-2003
UBS SELECCIÓN EQUILIBRADA, SIMCAVF	21.396	22.438	19.008	11.869	
UBS SELECCIÓN RENTA VARIABLE, SIMCAVF SA	24.281	29.570	0	19.693	
UGBA INVERSIONES, SIMCAV	18.268	19.762	196	2.325	
ULEILA SANTA MARIA INVERSIONES, SIMCAV	14.665	18.030	12	20	
ULLS NOUS, SIMCAV	19.713	20.434	27	22	
UMASGES, SIMCAV	8.915	9.416	3.360	20	
UNDARTE DE INVERSIONES, SIMCAV	19.577	20.467	1	2.400	
UNIFIN INVESTMENTS, SIMCAVF	10.440	11.000	33	2	
UNIFOND	27.480	28.120	1.944	1.383	
UNIMAT INVERSIONES, SIMCAV	21.925	23.464	0	0	
UNIÓN 400 SIMCAV	23.625	24.306	136	440	
UNIÓN ESPAÑOLA DE INVERSIONES	8.600	37.248	8	19	
UNIÓN TIRRENIA, SIMCAV	23.520	24.081	1	1	
UNIPROM 98 SIMCAV	12.480	13.080	8	3	
UNIVEL INVERSIONES, SIMCAV	24.617	30.435	5.664	325	
UNIVERSAL DE INVERSIONES	1.444	1.444	114	2	
UPTREND INVESTMENTS, SIMCAVF	29.149	31.253	13	13	
URBEL 2000 DE INVERSIONES, SIMCAV	12.506	13.684	642	12	
URC PATRIMONIS, SIMCAV	23.593	25.277	1.074	980	
URCUIT, SIMCAV	20.675	21.636	11	20	
URMAR INVERSIONES, SIMCAVF	18.992	21.396	13	22	
URO INVERSIONES, SIMCAV	11.568	13.059	4	562	
URQUIJO CARTERA DINAMICA, SIMCAV	17.737	20.693	2.201	1.384	
URQUIJO CARTERA FONDOS INTERNACIONALES , SIMC	0	24.579	0	14.706	6-11-2003
URQUIJO COOPERACION SIMCAV	17.200	36.437	22.122	19.309	Antes EMESA GLOBAL, SIMCAV
USATEGI INVERSIONES, SIMCAV	0	12.862	0	1.202	
UVAFS, SIMCAVF	0	24.521	0	22	27-1-2003
UXAMA INVERSIONES	8.940	10.340	90	4.960	
VABUVA, SIMCAV	12.958	12.453	27	2.433	
VACONTE INVERSIONES SIMCAV	23.560	25.243	0	0	
VADERCAP INVERSIONES, SIMCAV	14.424	20.194	12	20	
VAIMESA	38.320	39.240	106	231	
VAINGU INVERSIONES, SIMCAV	22.358	23.079	1.070	22	
VALAIS INVESTMENTS, SIMCAV	26.799	27.040	116	27	
VALBORSA, SIMCAV	23.250	25.000	12.035	162	
VALBRAN DE INVERSIONES, SIMCAV	12.261	18.271	14	21	
VALCORONA INVERSIONES, SIMCAV ,SA	24.040	25.440	4	14	
VALDARBI INVEST, SIMCAVF	22.598	23.800	134	872	
VALDEARENAS INVERSIONES, SIMCAV	0	12.501	0	0	
VALDECAÑAS 99, SIMCAV	15.993	17.965	1	300	
VALDECARROS 2000, SIMCAV	17.862	17.333	1.333	340	
VALDECRUZ INVERSIONES, SIMCAV	11.600	16.119	0	0	
VALDEFRADES DE INVERSIONES, SIMCAV	24.582	24.967	12	151	
VALDEOLEA DE INVERSIONES SIMCAV	15.440	16.234	2	1	
VALDEREY CAPITAL, SIMCAV	18.422	19.000	502	7	
VALDILLANA INVERSIONES, SIMCAVF	25.747	26.586	39	137	
VALDIS DE INVERSIONES, SIMCAV	3.899	4.250	382	3.616	
VALDORBA INVERSIONES, SIMCAV	10.878	10.890	0	3	
VALENCIANA DE VALORES	10.944	143.520	560	1.259	
VALIBESA	46.570	49.711	119	230	
VALINRE, SIMCAV	21.925	26.375	454	122	

(Continúa)

(Continuación)

A.2.19.

Mercados secundarios. Renta variable.**Mercado de corros. Sociedades admitidas. 2003**

Importes en miles de euros

Sociedades	Capitalización (a 31/12)		Contratación anual		Fecha de alta en 2003 y otras observaciones
	2002	2003	2002	2003	
VALLISOLETANA DE VALORES	58.280	62.280	258	264	
VALMER DE INVERSIONES, SIMCAV	16.240	16.640	3	6	
VALMON INVERSIONES, SIMCAV	21.156	22.117	27	22	
VALOR GLOBAL MUNDIAL 2000, SIMCAV	18.271	18.271	27	21	
VALOR XXI	22.360	28.400	424	1.355	
VALORES BILBAINOS	21.216	35.616	17	26	
VALORES CORONA	2.321	2.321	175	1.268	
VALORES DE VALDERRAMA, SIMCAVF	29.600	30.051	0	1	
VALORES DEL DARRO, SIMCAV	27.767	30.652	18.466	5.000	
VALORES DEL PRINCIPADO	1.720	4.368	104	348	
VALORES DIVERSIFICADOS, SIMCAVF	19.445	21.165	1.726	22	
VALORES GLOBALES, SIMCAV	21.645	22.367	1	1	
VALORES INDUSTRIALES	0	0	0	0	
VALORES MADRID	3.080	3.080	0	4	
VALORES MEDITERRÁNEOS	6.466	8.420	0	4	
VALORES MOBILIARIOS DEL EBRO, SIMCAV	16.640	18.280	1.876	37	
VALORES MOBILIARIOS HERRERO	13.452	16.254	6.858	660	
VALORES RIOVAL, SIMCAV	0	25.464	0	15	6-3-2003
VALORES TRADICIONALES, SIMCAV	0	26.386	0	4.272	6-11-2003
VALRENT	3.660	3.480	60	22	
VALRIMA, SIMCAV	18.800	19.640	165	108	
VALRRUBIO SIMCAV	24.411	25.854	31	361	
VALSEL INVERSIONES, SIMCAVF	6.130	6.972	2.431	22	
VALSIP INVERSIONES, SIMCAV	21.640	22.960	61	21	
VALTISA	1.996	0	39	0	
VALUE INVERSIONES	8.983	9.818	703	2.200	
VALVANERA INVERSIONES, SIMCAV	16.550	18.575	1.510	557	
VALVERDE INVERSIONES, SIMCAV	0	0	0	0	29-5-2003
VANCOUVER INVERSIONES, SIMCAV	9.833	8.871	20	22	
VAPALSA 2002, SIMCAV	21.789	24.411	1.402	0	
VASAN FINANCIERA, SIMCAV	24.281	25.002	2.974	3.820	
VASANVA, SIMCAV	10.200	12.140	1	601	
VAYOMER, SIMCAV	16.588	17.069	13	20	
VAZABI GESTION SIMCAV	15.626	16.348	13	21	
VELABOIT, SIMCAV	16.600	16.920	164	7	
VELLON INVESTMENT, SIMCAV	23.439	24.762	1.350	2	
VENETO INVERSIONES SIMCAV	21.372	22.165	35	49	
VENTURADA DE INVERSIONES, SIMCAV	21.236	21.765	2	2	
VERIESA	34.720	37.200	27	21	
VERTIENTE INVERSIONES, SIMCAV	63.120	68.160	7	63	
VERTISOL CARTERA SIMCAVF SA	24.281	24.762	1	1	
VERTRA INVERSIONES, SIMCAV	23.415	24.762	6	1	
VESENAZ INVERSIONES, SIMCAV	0	22.511	0	17	1-9-2003
VIATANEXIS, SIMCAV	0	24.121	0	1	
VICENTE FINANZAS, SIMCAV	18.992	19.473	11	20	
VICOLO INVERSIONES, SIMCAVF	23.776	25.026	42	58	
VICTORIA VALORES	19.160	19.800	87	49	
VIDEOWAVE INVERSIONES, SIMCAV	0	24.050	0	2.599	7-3-2003
VIDMES FINANCIAL SIMCAV SA	0	24.401	0	1	24-3-2003
VIDRIOLA INVERSIONES, SIMCAV	23.800	24.281	10	20	
VIFAG 2002, SIMCAV	0	24.603	0	0	
VIGIL 2001, SIMCAV	12.360	12.840	535	9	
VIGORINVERSION SIMCAV	24.291	25.734	904	1.066	
VIKINVEST,SIMCAV,SA	18.038	20.106	829	1.091	
VILACASA DE INVERSIONES, SIMCAV	17.532	19.769	1	4	
VILLAMAR INVERSIONES, SIMCAV	17.950	18.550	1.524	177	Antes PEDEMA INVERSIONES, SIMCAV
VILLAMARTA FINANCE SIMCAV	8.550	35.175	8.755	38	Antes KAREGO FINANCE, SIMCAV
VILLANDRY DE INVERSIONES, SIMCAV	35.953	40.136	3.177	3	

(Continúa)

Informe anual sobre los mercados de valores. 2003

(Continuación)

A.2.19.

**Mercados secundarios. Renta variable.
Mercado de corros. Sociedades admitidas. 2003**

Importes en miles de euros

Sociedades	Capitalización (a 31/12)		Contratación anual		Fecha de alta en 2003 y otras observaciones
	2002	2003	2002	2003	
VILLANUEVA DE INVERSIONES, SIMCAV	15.296	15.921	3	2	
VILLARIN INVERSIONES SIMCAV	14.641	16.179	763	1.318	
VILLCAD BOLSA, SIMCAV	11.191	12.201	607	1.320	
VIMAL DE INVERSIONES, SIMCAV	11.340	11.592	27	22	
VIMASOL INVERSIONES, SIMCAVF, SA	0	29.750	0	9	6-11-2003
VINADIVIA INVERSIONS, SIMCAV	23.545	24.146	6	0	
VINARIA INVERSIONES, SIMCAV	0	27.706	0	21	25-4-2003
VINCIT-93	22.880	24.120	56	97	
VINIDIS INVERSIONES, SIMCAV	21.156	21.877	732	20	
VIÑALES INVERSIONES, SIMCAVF	21.080	21.440	26	30	
VIRALSA DE INVERSIONES, SIMCAVF	9.180	10.120	35	25	
VIRIATO DE INVERSIONES	4.563	3.790	2	9	
VIRIDIA 2000, SIMCAV	20.170	20.555	0	0	
VIRKKALA, SIMCAVF	21.636	22.358	0	0	
VISCASA	21.600	22.840	2	3	
VISIFM, SIMCAV	0	51.650	0	58	5-12-2003
VISOLDIC, SIMCAV	0	24.329	0	10.010	18-11-2003
VIVAR INVERSIONES, SIMCAVF	17.280	18.080	102	257	
VIVERO DE INVERSIONES SIMCAV	125.011	138.233	7.155	20.716	
VOLGA DE VALORES MOBILIARIOS	12.200	6.705	0	26	
VOLGA INVERSIONES, SIMCAV	20.194	20.675	329	828	
VUIT-NORANTANOU, SIMCAV	25.500	29.000	353	477	
WALDO-PHALDO INVESTMENT, SIMCAV	18.520	19.280	25	105	
WALFIS FINANCE, SIMCAV	9.432	9.702	3.268	1.433	
WANA INVERSIONES, SIMCAVF	23.872	25.795	843	61	
WATERLANE, SIMCAV	23.360	24.720	963	264	
WATT INVERSIONES MOBILIARIAS, SIMCAV	6.869	7.668	18	3.021	
WAWY REEF, SIMCAV	11.832	12.521	854	24	
WEBSTER INVERSIONES, SIMCAV	23.640	23.960	34	13	
WEST RIVER	33.840	33.800	239	8.515	
WHITE COAST INVESTMENT, SIMCAV	22.398	23.119	1	636	
WIENER BLUT	25.120	26.400	405	2.514	
WOLYSEN INVERSIONES, SIMCAV	24.792	25.874	25.526	1	
WORLD POLICY SIMCAV	23.594	23.787	241	102	
XAELA INVERSIONS, SIMCAV	12.200	12.537	3.001	1.079	
XAIGA 2001, SIMCAV	23.040	23.473	1	0	
XALOC-MESTRAL, SIMCAV	17.646	19.112	52	59	
XAXELS FINANCE, SIMCAV	14.400	15.465	1.820	2	
XITRUSA INVERSIONES, SIMCAV	0	24.521	0	0	27-2-2003
XYLON-94	38.080	40.960	1	23	
YACARETE, SIMCAV	24.762	25.243	98	238	
YAINCOA SIMCAV	18.511	19.232	13	20	
YAK INVESTMENT, SIMCAV	29.885	30.607	4	10.534	
YBARVI DE INVERSIONES, SIMCAV	42.096	49.248	1	0	
YIELD INVERSIONES	13.929	14.007	432	585	
YLANG DE INVERSIONES, SIMCAV	21.116	21.765	605	1.200	
YOQUI INVERSIONES, SIMCAV	0	0	0	0	
YORBALINDA 2000 INVERSIONES FINANZAS, SIMCAV	16.588	18.992	134	226	
ZABIMA INVERSIONES FINANCIERAS, SIMCAV	95.850	26.567	16	20	
ZAMARRÓN, SIMCAV	17.790	18.992	27	22	
ZAMBOA 2001 SIMCAV	0	24.762	0	1.300	14-2-2003
ZANETT INVERSIONES, SIMCAVF	10.360	12.060	349	3.356	
ZANISA DE INVERSIONES	7.412	82.380	2	83	
ZANZIBAR INVERSIONES SIMCAV	13.316	15.111	1.918	2.128	
ZAÑARTU 2000, SIMCAV	20.400	21.960	982	115	
ZAVALAGA	14.300	15.680	113	52	
ZAWAZKY DE INVERSIONES SIMCAV	15.079	16.402	0	2	
ZELESTE 4, SIMCAV	27.480	27.800	73	2	
ZELETA DE INVERSIONES	44.055	0	79	0	Excluida el 02-11-2003
ZERAIN DE INVERSIONES SIMCAV	19.553	21.453	0	11	

(Continúa)

(Continuación)

A.2.19.

**Mercados secundarios. Renta variable.
Mercado de corros. Sociedades admitidas. 2003***Importes en miles de euros*

Sociedades	Capitalización (a 31/12)		Contratación anual		Fecha de alta en 2003 y otras observaciones
	2002	2003	2002	2003	
ZEREPDOM, SIMCAV	19.329	20.194	416	65	
ZERMATT-2000, SIMCAV	25.060	27.850	111	1.042	Antes MULBAL INVERSIONES, SIMCAV
ZESTAO DE INVERSIONES, SIMCAV	36.120	40.620	8.062	732	
ZIAMVE	3.928	4.312	4	5	
ZIORVEL, SIMCAVF	20.850	22.500	0	16	
ZIRI DE INVERSIONES, SIMCAV	19.408	20.443	1	100	
ZONA EURO 3D	8.250	0	86	23	Excluida el 12-04-2003
ZOOM INVERSIONES, SIMCAVF	20.491	23.232	51	141	
ZUBAYDA GESTION DIVERSIFICADA, SIMCAV	27.707	22.887	522	518	
ZUBIGON INVERSIONES 2002, SIMCAV	0	24.747	0	709	5-12-2003
ZUBIREN CAPITAL, SIMCAV	0	6.150	0	10	21-5-2003
ZUBIREN INVESTMENTS, SIMCAV	22.003	23.570	5	4	
ZUBISE FINANCIERA SIMCAV	14.875	17.794	14	23.616	
ZUGARRAMURDI DE INVERSIONES, SIMCAV	21.260	21.501	295	55	

A.2.20.

Mercados secundarios. Renta variable. Segundo mercado

	Barcelona	Bilbao	Madrid	Valencia	Total
Nº de valores					
1997	17	8	5	3	31
1998	18	8	3	2	31
1999	17	7	3	2	29
2000	16	3	3	4	26
2001	19	3	3	4	29
2002	15	1	3	4	24
2003	14	1	3	4	22
Capitalización^(*)					
1997	33.404	28.278	57.000	4.435	121.050
1998	128.136	39.192	9.472	3.480	180.280
1999	177.617	35.345	12.017	5.132	230.111
2000	171.314	57.140	12.249	17.935	258.638
2001	193.243	42.067	16.580	73.886	325.775
2002	262.395	29.005	14.232	77.414	383.047
2003	256.918	28.942	13.178	89.596	388.634
Contratación^(*)					
1997	6.232	2.092	8.751	27	17.880
1998	1.605	7.501	2.650	992	12.747
1999	28.000	487	2.200	410	31.097
2000	8.791	735	7.891	898	18.315
2001	7.461	2.507	8.637	6.260	24.865
2002	8.324	2.533	4.789	2.252	17.899
2003	5.410	77	2.818	5.029	13.334

(*) En miles de euros.

A.2.21.

Mercados secundarios. Renta variable. Contratación efectiva de valores españoles en el mercado bursátil de Nueva York

Año	Millones de dólares							Pro Memoria: Total Millones e
	BBVA	BSCH	Endesa	Repsol YPF	Telefónica	Teléf. Móviles	Total	
1991	26,3	47,8	520,2	744,8	2.318,2	-	3.657,3	2.288,2
1992	30,8	107,5	697,8	838,7	2.456,4	-	4.131,3	2.535,6
1993	625,6	366,3	575,1	1.943,8	1.714,1	-	5.224,9	4.000,0
1994	481,4	369,4	873,4	2.252,4	3.222,4	-	7.199,0	5.795,2
1995	313,5	310,1	1.400,1	3.736,3	2.503,3	-	8.263,4	6.196,4
1996	409,0	566,3	712,6	3.346,5	2.211,2	-	7.245,6	5.505,5
1997	410,1	697,5	1.043,5	2.640,9	4.682,7	-	9.474,7	8.179,6
1998	674,2	699,4	1.107,3	2.119,4	3.513,8	-	8.114,2	7.300,1
1999	331,4	323,8	566,8	1.373,3	2.183,3	-	4.778,6	4.484,3
2000	292,0	609,9	569,2	1.688,5	23.163,9	16,6	26.340,0	24.338,2
2001	790,6	555,1	430,3	1.161,7	6.300,2	11,0	9.249,0	10.358,1
2002	607,7	627,1	511,7	1.277,2	2.629,5	10,9	5.664,2	5.980,5
2003	496,1	520,7	435,5	890,9	2.042,3	24,4	4.409,8	3.899,4
Porcentajes sobre la contratación en el mercado español^(*)								
1991	1,6	3,2	53,3	65,1	80,4	-	8,1	
1992	10,1	5,4	43,4	22,7	64,9	-	9,9	
1993	17,9	12,2	23,4	43,6	39,5	-	10,3	
1994	21,3	10,1	15,7	40,0	34,9	-	10,9	
1995	14,9	17,7	26,8	49,9	24,8	-	13,3	
1996	7,8	10,6	7,6	33,9	13,6	-	7,2	
1997	4,3	6,4	4,9	15,0	12,7	-	5,0	
1998	3,1	2,9	3,3	12,4	6,2	-	2,6	
1999	1,2	0,7	1,8	5,1	3,6	-	1,5	
2000	0,4	1,1	1,8	5,1	14,1	0,2	4,9	
2001	1,5	1,2	1,8	3,8	5,2	0,3	2,3	
2002	0,9	0,9	2,0	4,6	2,7	0,5	1,4	
2003	0,6	0,6	1,2	2,0	1,9	1,0	1,2	

Fuente: Bolsa de Madrid.

(*) El total se compara con la contratación total en las cuatro bolsas españolas.

Nota: Tipo de cambio promedio anual de medias mensuales.

A.2.22.

Mercados secundarios. Renta fija.**Contratación en los mercados organizados de renta fija***Contratación nominal en millones de euros*

	2000	2001	2002	2003	Variación (%)		
					2001/00	2002/01	2003/02
Mercado de Deuda Pública Anotada ^(*)	1.639.772,0	2.041.757,7	2.310.943,1	2.246.881,5	24,5	13,2	-2,8
Bonos y obligaciones	1.559.952,2	1.983.641,5	2.270.847,2	2.157.130,3	27,2	14,5	-5,0
Letras del Tesoro	79.819,8	58.116,2	40.095,9	89.751,2	-27,2	-31,0	123,8
Bolsas ^(**)	40.704,0	57.463,1	71.140,2	75.058,4	41,2	23,8	5,5
Mercado electrónico	1.965,3	2.383,8	2.046,3	2.354,4	21,3	-14,2	15,1
Corros	38.738,7	55.079,3	69.093,9	72.704,0	42,2	25,4	5,2
AIAF	100.758,8	143.732,8	272.470	384.089,2	42,7	89,6	41,0
Pagarés	47.342,4	100.812	212.702	265.603,6	112,9	111,0	24,9
Bonos matador	1.140,6	2.000,7	3.458,0	3.107,2	75,4	72,8	-10,1
Cédulas hipotecarias y territoriales	2.260,4	2.100,1	4.164,0	20.684,5	-7,1	98,3	396,8
Obligaciones y bonos ⁽¹⁾	50.015,5	38.820	52.146	94.693,9	-22,4	34,3	81,6

(*) Sólo incluye compraventas simples al contado.

(**) Importe efectivo.

(1) Incluye participaciones preferentes.

Fuentes: Banco de España, AIAF y elaboración propia.

A.2.23.

Mercados secundarios. Renta fija. Mercado de Deuda Pública Anotada.**Saldos vivos en el mercado de deuda pública en anotaciones***Importes en millones de euros*

	31-12-02		31-12-03		Variación (%) 2003-2002
	Importe	% sobre total	Importe	% sobre total	
Letras	35.831	12,6	38.766	13,6	8,2
Bonos y obligaciones no segregados	235.029	82,9	233.313	81,8	-0,7
Principales de bonos y obligaciones segregados	12.582	4,4	13.155	4,6	4,6
TOTAL	283.441	100,0	285.235	100,0	0,6
Pro-memoria:					
Cupones de bonos y obligaciones segregados	8.012	2,8	8.367	2,9	4,4

Fuente: Banco de España.

A.2.24.

Mercados secundarios. Renta fija. Mercado de Deuda Pública Anotada. Contratación (Operaciones simples al contado)*Importes nominales en millones de euros*

	Letras	Bonos y obligaciones				
		Total	Vto. menor de 1 año	Vto. entre 1 y 2 años	Vto. entre 2 y 4 años	Vto. mayor de 4 años
1998	100.554	1.653.950	76.187	79.628	375.078	1.123.057
1999	79.839	1.774.765	75.618	107.920	388.767	1.202.460
2000	79.820	1.559.952	80.327	61.732	344.487	1.073.406
2001	58.116	1.983.641	75.031	222.720	397.529	1.288.361
2002	40.096	2.270.847	179.855	114.683	417.820	1.558.490
2003	89.751	2.157.130	65.937	181.551	413.344	1.496.299
Enero	2.970	244.307	15.046	14.197	53.053	162.010
Febrero	3.494	217.301	3.316	19.033	48.377	146.575
Marzo	4.061	197.888	3.466	27.818	41.434	125.170
Abril	6.630	177.504	3.828	17.105	26.919	129.652
Mayo	9.515	198.271	4.505	15.850	31.005	146.912
Junio	7.540	198.553	4.562	13.178	40.555	140.258
Julio	7.881	207.997	8.976	10.926	36.149	151.946
Agosto	7.240	166.891	4.213	14.418	35.802	112.459
Septiembre	5.151	163.436	3.602	14.231	27.101	118.502
Octubre	8.145	158.967	2.892	13.964	25.934	116.176
Noviembre	16.379	121.394	7.085	9.042	22.534	82.733
Diciembre	10.745	104.620	4.445	11.788	24.482	63.906

Fuente: Banco de España.

A.2.25. Mercados secundarios. Renta fija. AIAF. Número de emisores, número de emisiones y saldos vivos a 31/12

Segmentos	Emisores						Emisiones						Saldos vivos						Variación (%) 2003/02
	2001		2002		2003		2001		2002		2003		2001		2002		2003		
	Nº	% s/ total	Nº	% s/ total	Nº	% s/ total	Importes	% s/ total	Importes	% s/ total	Importes	% s/ total	Importes	% s/ total	Importes	% s/ total	Importes	% s/ total	
Pagarés ⁽¹⁾	43	49	58	1480	1459	1504	22.071,1	21,4	21.114,5	16,6	30.282,1	15,4	43,4						
Bonos matador	31	25	21	143	56	40	8.179,9	7,9	3.747,0	3,0	2.975,6	1,5	-20,6						
Cédulas ⁽²⁾	6	8	10	17	22	34	10.628,6	10,3	22.051,7	17,4	41.912,7	21,3	90,1						
Obligaciones y bonos	145	169	216	377	453	581	62.224,0	60,4	80.089,9	63,1	121.972,3	61,9	52,3						
TOTAL	200	228	270	2017	1990	2159	103.103,6	100,0	127.003,1	100,0	197.142,7	100,0	55,2						

⁽¹⁾ Incluye Pagarés de empresa y pagarés titulizados.

⁽²⁾ Incluye cédulas hipotecarias y cédulas territoriales.

A.2.26.
**Mercados secundarios. Renta fija. AIAF.
 Contratación. 2003**

Importes nominales en millones de euros

	Total	Bonos Matador	Bonos simples	Obligaciones simples	B. titulación hipotecaria	B. titulación activos	Cédulas hipotecarias	Cédulas Territoriales	Pagarés de empresa	Pagarés titulizados	Participaciones preferentes
2002	272.470	3.458	1.495	13.306	23.793	11.321	4.164	-	205.540	7.162	2.231
2003	384.089	3.107	6.591	14.608	33.341	36.696	16.745	3.939	261.612	3.991	3.457
Enero	30.344	321	31	1.028	2.218	1.049	3.879	0	21.093	481	242
Febrero	26.250	304	33	1.033	2.207	1.473	755	0	19.859	245	343
Marzo	28.164	314	280	961	2.340	2.388	1.193	0	20.076	434	178
Abril	31.172	333	365	945	3.504	1.219	1.492	1.522	22.594	415	306
Mayo	29.391	287	829	954	3.125	1.084	769	8	21.802	261	280
Junio	32.814	168	141	366	2.697	4.276	845	7	23.648	414	259
Julio	35.045	281	84	2.411	3.218	1.696	1.160	2.073	25.504	286	405
Agosto	22.055	166	53	1.215	3.325	1.066	630	68	15.337	142	121
Septiembre	30.013	414	795	1.852	2.041	2.589	1.017	132	20.652	447	206
Octubre	37.878	340	2.280	1.466	2.278	3.672	1.908	31	24.822	455	657
Noviembre	37.198	169	267	1.614	2.497	5.698	1.926	33	24.654	127	246
Diciembre	39.826	11	1.434	764	3.891	10.487	1.170	67	21.571	286	212
Variación (%) 2003/02	39,5	-10,1	340,9	9,8	40,1	224,2	302,1	-	27,3	-44,3	54,9
Pro-memoria:											
% de contratación por cuenta propia											
2002	15,3	94,7	3,8	68,6	83,2	30,6	4,9	-	2,3	12,7	2,4
2003	14,3	96,3	1,2	50,7	95,8	25,6	1,1	0,1	1,1	1,7	1,6

A.2.27.
Mercados secundarios. Renta fija. AIAF.
Distribución sectorial de la contratación. 2003

Importes nominales en millones de euros

Sector	Bonos Matador	Bonos y obligaciones	B.T.H.	B.T.N.	Cédulas hipotecarias de empresa	Pagars de empresa	Pagars titulizados	Participaciones preferentes	Cédulas territoriales	Total AIAF	
										Millones euros	%
0 Petróleo	0,0	516,8	0,0	0,0	0,0	344,3	0,0	0,0	0,0	861,1	0,2
1 Energía y agua	0,0	1.172,5	0,0	0,0	0,0	4.500,7	0,0	0,0	0,0	5.673,2	1,5
2 Minería y metálicas básicas	0,0	0,0	0,0	0,0	0,0	0,0	0,0	0,0	0,0	0,0	0,0
3 Cementos y mat. construcción	0,0	0,0	0,0	0,0	0,0	0,0	0,0	0,0	0,0	0,0	0,0
4 Químicas	0,0	0,0	0,0	0,0	0,0	0,0	0,0	0,0	0,0	0,0	0,0
5 Textil y papeleras	0,0	5,7	0,0	0,0	0,0	0,0	0,0	0,0	0,0	5,7	0,0
6 Metal-mecánica	0,0	0,0	0,0	0,0	0,0	0,0	0,0	0,0	0,0	0,0	0,0
7 Alimentación	0,0	12,5	0,0	0,0	0,0	0,0	0,0	0,0	0,0	12,5	0,0
8 Construcción	0,0	23,8	0,0	0,0	0,0	691,0	0,0	0,0	0,0	714,8	0,2
9 Inmobiliarias	0,0	4,5	0,0	0,0	0,0	0,0	0,0	0,0	0,0	4,5	0,0
10 Transportes y comunicaciones	0,0	7.325,9	0,0	0,0	0,0	2.210,2	0,0	0,0	0,0	9.536,2	2,5
11 Otros	0,0	0,0	0,0	0,0	0,0	0,0	0,0	0,0	0,0	0,0	0,0
TOTAL SECTOR NO FINANCIERO	0,0	9.061,7	0,0	0,0	0,0	7.746,3	0,0	0,0	0,0	16.807,9	4,4
12 Bancos	0,0	8.231,3	0,0	0,0	16.745,2	250.451,5	0,0	0,0	3.939,3	279.367,3	72,7
13 Seguros	0,0	136,4	0,0	0,0	0,0	0,0	0,0	0,0	0,0	136,4	0,0
14 Sociedades de cartera	0,0	0,0	0,0	0,0	0,0	0,0	0,0	0,0	0,0	0,0	0,0
15 Sim	0,0	0,0	0,0	0,0	0,0	0,0	0,0	0,0	0,0	0,0	0,0
16 Entidades de financiación	0,0	185,7	33.340,6	36.696,4	0,0	916,4	3.991,4	3.457,0	0,0	78.587,5	20,5
17 Sociedades y agencias de valores	0,0	0,0	0,0	0,0	0,0	0,0	0,0	0,0	0,0	0,0	0,0
TOTAL SECTOR FINANCIERO	0,0	8.553,3	33.340,6	36.696,4	16.745,2	251.367,9	3.991,4	3.457,0	3.939,3	358.091,1	93,2
18 Estado	0,0	0,0	0,0	0,0	0,0	0,0	0,0	0,0	0,0	0,0	0,0
19 Comunidades autónomas	0,0	234,5	0,0	0,0	0,0	0,0	0,0	0,0	0,0	234,5	0,1
20 Corporaciones locales	0,0	502,3	0,0	0,0	0,0	0,0	0,0	0,0	0,0	502,3	0,1
21 Otros organismos públicos	0,0	13,4	0,0	0,0	0,0	0,0	0,0	0,0	0,0	13,4	0,0
22 Entidades estatales	0,0	2.834,6	0,0	0,0	0,0	2.010,4	0,0	0,0	0,0	4.845,0	1,3
23 Organismos internacionales	3.107,2	0,0	0,0	0,0	0,0	487,7	0,0	0,0	0,0	3.594,9	0,9
TOTAL SECTOR PÚBLICO	3.107,2	3.584,9	0,0	0,0	0,0	2.498,1	0,0	0,0	0,0	9.190,1	2,4
TOTAL	3.107,2	21.199,9	33.340,6	36.696,4	16.745,2	261.612,2	3.991,4	3.457,0	3.939,3	384.089,2	100,0

A.2.28.

Mercados secundarios. Renta fija. Bolsas de valores.

Número de emisores, número de emisiones y capital admitido a 31/12

	Madrid	Barcelona	Bilbao	Valencia	Total
Número de emisores					
1996	126	81	86	56	153
1997	117	69	72	54	142
1998	95	65	67	52	115
1999	61	91	93	84	110
2000	73	81	81	77	95
2001	51	54	55	53	63
2002	41	47	49	45	58
2003	38	45	46	42	56
Número de emisiones					
1996	683	553	569	503	851
1997	753	508	477	451	937
1998	657	477	405	410	835
1999	569	584	513	546	764
2000	454	491	420	469	636
2001	267	272	274	285	299
2002	176	200	192	221	260
2003	149	220	168	186	275
Capital admitido (millones de euros)					
1996	17.963	10.813	15.211	9.320	22.424
1997	16.929	8.988	11.567	7.036	22.016
1998	13.998	8.204	9.286	5.806	19.851
1999	13.265	14.934	12.537	11.609	20.521
2000	10.419	14.197	10.428	10.673	18.266
2001	9.174	9.250	9.237	10.501	10.639
2002	7.181	10.039	8.145	8.824	12.644
2003	4.678	11.965	5.736	6.155	14.500

No incluyen datos de las referencias admitidas en la Central de Anotaciones, aunque sean susceptibles de contratación en bolsa.

A.2.29.
**Mercados secundarios. Renta fija. Bolsas de valores.
 Distribución sectorial de los emisores. 2003**

Número de emisores

Sector	Bolsa				Conjunto de bolsas		
	de Madrid	de Barcelona	de Bilbao	de Valencia	Total mercado	M. electrónico	Viva voz
0 Petróleo	0	0	0	0	0	0	0
1 Energía y agua	2	2	2	2	2	2	0
2 Minería y metálicas básicas	1	1	2	1	2	1	1
3 Cementos y mat. construcción	1	1	1	1	1	1	0
4 Químicas	0	0	0	0	0	0	0
5 Textil y papeleras	0	0	0	0	0	0	0
6 Metal-mecánica	0	0	0	0	0	0	0
7 Alimentación	0	0	0	0	0	0	0
8 Construcción	0	0	0	0	0	0	0
9 Inmobiliarias	1	1	1	1	1	1	0
10 Transportes y comunicaciones	4	4	5	4	5	4	1
11 Otros	1	1	1	1	1	1	0
TOTAL SECTOR NO FINANCIERO	10	10	12	10	12	10	2
12 Bancos	15	17	16	18	21	15	7
13 Seguros	0	0	0	0	0	0	0
14 Sociedades de cartera	1	1	1	1	1	1	0
15 SIM	0	0	0	0	0	0	0
16 Entidades de financiación	0	2	0	0	2	0	2
17 Sociedades y agencias de valores	0	0	0	0	0	0	0
TOTAL SECTOR FINANCIERO	16	20	17	19	24	16	9
18 Estado	1	1	1	1	1	1	0
19 Comunidades autónomas	0	1	1	1	3	0	3
20 Corporaciones locales	1	2	4	1	4	1	3
21 Otros organismos públicos	4	5	5	4	6	4	2
22 Entidades estatales	2	2	2	2	2	2	0
23 Organismos internacionales	4	4	4	4	4	4	0
TOTAL SECTOR PÚBLICO	12	15	17	13	20	12	8
TOTAL	38	45	46	42	56	38	19

No se incluyen emisiones de warrants ni referencias admitidas en la Central de Anotaciones.

A.2.30.
 **Mercados secundarios. Renta fija. Bolsas de valores.
 Distribución sectorial de las emisiones admitidas a cotización. 2003**

Número de emisiones

Sector	Bolsa de Madrid	Bolsa de Barcelona	Bolsa de Bilbao	Bolsa de Valencia	Conjunto de bolsas		
					Total mercado	M. electrónico	Viva voz
0 Petróleo	0	0	0	0	0	0	0
1 Energía y agua	8	8	8	8	8	8	0
2 Minería y metálicas básicas	1	1	2	1	2	1	1
3 Cementos y mat. construcción	1	1	1	1	1	1	0
4 Químicas	0	0	0	0	0	0	0
5 Textil y papeleras	0	0	0	0	0	0	0
6 Metal-mecánica	0	0	0	0	0	0	0
7 Alimentación	0	0	0	0	0	0	0
8 Construcción	0	0	0	0	0	0	0
9 Inmobiliarias	1	1	1	1	1	1	0
10 Transportes y comunicaciones	14	14	15	14	15	14	1
11 Otros	2	2	2	2	2	2	0
TOTAL SECTOR NO FINANCIERO	27	27	29	27	29	27	2
12 Bancos	60	62	65	75	82	60	22
13 Seguros	0	0	0	0	0	0	0
14 Sociedades de cartera	1	1	1	1	1	1	0
15 SIM	0	0	0	0	0	0	0
16 Entidades de financiación	0	10	0	0	10	0	10
17 Sociedades y agencias de valores	0	0	0	0	0	0	0
TOTAL SECTOR FINANCIERO	61	73	66	76	93	61	32
18 Estado	8	8	8	8	8	8	0
19 Comunidades autónomas	0	51	5	22	78	0	78
20 Corporaciones locales	2	4	7	2	8	2	6
21 Otros organismos públicos	8	14	10	8	16	8	8
22 Entidades estatales	26	26	26	26	26	26	0
23 Organismos internacionales	17	17	17	17	17	17	0
TOTAL SECTOR PÚBLICO	61	120	73	83	153	61	92
TOTAL	149	220	168	186	275	149	126

No se incluyen emisiones de warrants ni referencias admitidas en la Central de Anotaciones.

A.2.31.

 Mercados secundarios. Renta fija. Bolsas de valores. **Distribución sectorial de los saldos vivos admitidos a cotización. 2003**

Miles de euros

Sector	Bolsa	Bolsa	Bolsa	Bolsa	Conjunto de bolsas		
	de Madrid	de Barcelona	de Bilbao	de Valencia	Total mercado	M. electrónico	Viva voz
0 Petróleo	0	0	0	0	0	0	0
1 Energía y agua	98.839	98.839	98.839	98.839	98.839	98.839	0
2 Minería y metálicas básicas	217	217	278	217	278	217	60
3 Cementos y mat. construcción	72	72	72	72	72	72	0
4 Químicas	0	0	0	0	0	0	0
5 Textil y papeleras	0	0	0	0	0	0	0
6 Metal-mecánica	0	0	0	0	0	0	0
7 Alimentación	0	0	0	0	0	0	0
8 Construcción	0	0	0	0	0	0	0
9 Inmobiliarias	149.745	149.745	149.745	149.745	149.745	149.745	0
10 Transportes y comunicaciones	1.069.636	1.069.636	1.069.670	1.069.636	1.069.670	1.069.636	34
11 Otros	79.510	79.510	79.510	79.510	79.510	79.510	0
TOTAL SECTOR NO FINANCIERO	1.398.019	1.398.019	1.398.113	1.398.019	1.398.113	1.398.019	94
12 Bancos	900.451	975.577	1.027.744	2.227.212	2.429.834	900.451	1.529.383
13 Seguros	0	0	0	0	0	0	0
14 Sociedades de cartera	152	152	152	152	152	152	0
15 SIM	0	0	0	0	0	0	0
16 Entidades de financiación	0	1.347.000	0	0	1.347.000	0	1.347.000
17 Sociedades y agencias de valores	0	0	0	0	0	0	0
TOTAL SECTOR FINANCIERO	900.603	2.322.729	1.027.896	2.227.364	3.776.986	900.603	2.876.383
18 Estado	1.733	1.733	1.733	1.733	1.733	1.733	0
19 Comunidades autónomas	0	5.427.771	581.769	150.587	6.160.127	0	6.160.127
20 Corporaciones locales	69	150	264.608	69	264.633	69	264.564
21 Otros organismos públicos	336.774	773.774	420.933	336.774	857.933	336.774	521.160
22 Entidades estatales	269.124	269.124	269.124	269.124	269.124	269.124	0
23 Organismos internacionales	1.771.440	1.771.440	1.771.440	1.771.440	1.771.440	1.771.440	0
TOTAL SECTOR PÚBLICO	2.379.139	8.243.991	3.309.608	2.529.726	9.324.990	2.379.139	6.945.851
TOTAL	4.677.761	11.964.740	5.735.617	6.155.110	14.500.089	4.677.761	9.822.328

No se incluyen emisiones de warrants ni referencias admitidas en la Central de Anotaciones.

A.2.32.

Mercados secundarios. Renta fija. Bolsas de valores.**Emisiones convertibles. Número y capital admitido a 31/12***Capital en miles de euros*

	Total	Madrid	Barcelona	Bilbao	Valencia
EMISIONES					
Instituciones financieras					
1997	0	0	0	0	0
1998	1	1	1	1	0
1999	3	3	3	3	3
2000	3	3	3	3	3
2001	3	3	3	3	3
2002	2	2	2	2	2
2003	0	0	0	0	0
Empresas no financieras					
1997	11	11	6	6	1
1998	7	7	4	4	0
1999	5	5	5	5	5
2000	5	5	5	5	5
2001	2	2	2	2	2
2002	3	3	3	3	3
2003	6	6	6	6	6
TOTAL					
1997	11	11	6	6	1
1998	8	8	5	5	0
1999	8	8	8	8	8
2000	8	8	8	8	8
2001	5	5	5	5	5
2002	5	5	5	5	5
2003	6	6	6	6	6
CAPITAL ADMITIDO					
Instituciones financieras					
1997	0	0	0	0	0
1998	126	126	126	126	0
1999	719.579	719.579	719.579	719.579	719.579
2000	251.204	251.204	251.204	251.204	251.204
2001	206.803	206.803	206.803	206.803	206.803
2002	71.024	71.024	71.024	71.024	71.024
2003	0	0	0	0	0
Empresas no financieras					
1997	114.322	114.322	102.164	74.675	67.614
1998	70.913	70.913	59.524	7.807	0
1999	55.973	55.973	55.973	55.973	55.973
2000	19.529	19.529	19.529	19.529	19.529
2001	1.427	1.427	1.427	1.427	1.427
2002	75.689	75.689	75.689	75.689	75.689
2003	360.660	360.660	360.660	360.660	360.660
TOTAL					
1997	114.322	114.322	102.164	74.675	67.614
1998	71.040	71.040	59.650	7.933	0
1999	775.552	775.552	775.552	775.552	775.552
2000	270.733	270.733	270.733	270.733	270.733
2001	208.230	208.230	208.230	208.230	208.230
2002	146.713	146.713	146.713	146.713	146.713
2003	360.660	360.660	360.660	360.660	360.660

A.2.33.

Mercados secundarios. Renta fija. Bolsas de valores.**Contratación efectiva. 2003***Importes en millones de euros*

	Total	Mercado electrónico ⁽¹⁾	Total corros	Corros ⁽²⁾			Pro memoria Cuota ME (%) ⁽³⁾
				Barcelona	Bilbao	Valencia	
1997	54.219,6	25.546,7	28.672,9	10.468,7	17.965,0	239,2	47,1
1998	53.238,0	2.607,5	50.630,5	23.136,4	27.211,8	282,3	4,9
1999	44.908,9	2.598,0	42.310,9	28.615,0	13.405,6	290,3	5,8
2000	40.704,0	1.965,3	38.738,7	30.729,0	7.440,1	569,6	4,8
2001	57.463,1	2.383,8	55.079,3	50.498,8	4.142,8	437,6	4,1
2002	71.140,2	2.046,3	69.093,9	64.626,8	4.194,9	272,3	2,9
2003	75.058,4	2.354,4	72.704,0	65.594,3	6.747,4	362,3	3,1
Enero	5.641,1	170,6	5.470,4	4.913,6	506,7	50,1	3,0
Febrero	5.349,9	203,4	5.146,5	4.666,0	453,0	27,4	3,8
Marzo	5.852,5	212,5	5.640,0	5.219,8	401,6	18,5	3,6
Abril	5.929,0	243,6	5.685,4	5.296,4	370,6	18,3	4,1
Mayo	5.958,8	202,9	5.755,9	5.269,1	451,2	35,7	3,4
Junio	5.717,5	314,7	5.402,8	4.923,5	445,0	34,3	5,5
Julio	6.637,9	182,9	6.455,0	5.578,5	843,9	32,6	2,8
Agosto	4.962,0	95,3	4.866,7	4.408,5	432,9	25,3	1,9
Septiembre	6.332,9	158,0	6.174,9	5.385,8	743,6	45,5	2,5
Octubre	7.712,5	221,8	7.490,7	6.758,7	697,2	34,8	2,9
Noviembre	7.090,5	153,5	6.937,1	6.211,6	704,9	20,6	2,2
Diciembre	7.873,8	195,2	7.678,6	6.962,8	696,7	19,1	2,5
Variación (%)							
1998 / 97	-1,8	-89,8	76,6	121,0	51,5	18,0	
1999 / 98	-15,6	-0,4	-16,4	23,7	-50,7	2,8	
2000 / 99	-9,4	-24,4	-8,4	7,4	-44,5	96,2	
2001 / 00	41,2	21,3	42,2	64,3	-44,3	-23,2	
2002 / 01	23,8	-14,2	25,4	28,0	1,3	-37,8	
2003 / 02	5,5	15,1	5,2	1,5	60,8	33,1	
Cuota (%)							
1998	100,0	4,9	95,1	43,5	51,1	0,5	
1999	100,0	5,8	94,2	63,7	29,9	0,6	
2000	100,0	4,8	95,2	75,5	18,3	1,4	
2001	100,0	4,1	95,9	87,9	7,2	0,8	
2002	100,0	2,9	97,1	90,8	5,9	0,4	
2003	100,0	3,1	96,9	87,4	9,0	0,5	

⁽¹⁾ Incluye la contratación de warrants de renta fija. En 1999, 2000, 2001, 2002 y 2003 fue respectivamente de 198, 902, 1.636, 1.232 y 1.696 millones de euros.

⁽²⁾ En la Bolsa de Madrid toda la contratación de renta fija se realiza a través del mercado electrónico.

⁽³⁾ Porcentaje sobre la contratación total de renta fija. ME: mercado electrónico.

A.2.34.
Mercados secundarios. Renta fija. Bolsas de valores.
Distribución sectorial de la contratación
Importes en millones de euros

Sector	Millones de euros											Distribución (%)				Variación (%)			
	1999	2000	2001	2002	2003	1999	2000	2001	2002	2003	2000/99	2001/00	2002/01	2003/02					
0 Petróleo	0,0	0,0	0,0	0,0	0,0	0,0	0,0	0,0	0,0	0,0	-	-	-	-					
1 Energía y agua	36,6	16,8	15,7	58,4	21,1	0,1	0,0	0,0	0,1	0,0	-54,0	-6,6	271,9	-63,8					
2 Minería y metálicas básicas	0,3	0,1	0,0	0,0	0,0	0,0	0,0	0,0	0,0	0,0	-42,6	-81,9	-45,8	-96,2					
3 Cementos y mat. construcción	0,0	0,0	0,0	0,0	0,0	0,0	0,0	0,0	0,0	0,0	-	-	-	-					
4 Químicas	0,0	0,0	0,0	0,0	0,0	0,0	0,0	0,0	0,0	0,0	-74,9	297,3	-50,3	-100,0					
5 Textil y papeleras	0,0	0,0	2,8	0,9	0,0	0,0	0,0	0,0	0,0	0,0	-	-	-66,9	-100,0					
6 Metal-mecánica	0,0	0,0	0,0	0,0	0,0	0,0	0,0	0,0	0,0	0,0	-48,3	-57,8	-100,0	-					
7 Alimentación	0,3	0,0	0,0	0,0	0,0	0,0	0,0	0,0	0,0	0,0	-100,0	-	-	-					
8 Construcción	0,0	0,0	0,0	0,0	0,0	0,0	0,0	0,0	0,0	0,0	-	-	-	-					
9 Inmobiliarias	17,9	0,0	0,0	0,0	7,3	0,0	0,0	0,0	0,0	0,0	-100,0	-	-	-					
10 Transportes y comunicaciones	668,8	189,3	117,7	123,7	182,5	1,5	0,2	0,2	0,2	0,2	-71,7	-37,8	5,1	47,5					
11 Otros	0,0	0,0	0,0	0,0	0,1	0,0	0,0	0,0	0,0	0,0	100,0	-	-	-					
TOTAL SECTOR NO FINANCIERO	723,9	206,3	136,2	183,0	211,0	1,6	0,2	0,2	0,3	0,3	-71,5	-34,0	34,4	15,3					
12 Bancos	910,6	753,7	358,2	259,3	230,5	2,0	1,9	0,6	0,4	0,3	-17,2	-52,5	-27,6	-11,1					
13 Seguros	0,0	0,0	0,0	0,0	0,0	0,0	0,0	0,0	0,0	0,0	-	-	-	-					
14 Sociedades de cartera	0,0	0,0	0,0	0,0	0,0	0,0	0,0	0,0	0,0	0,0	-62,1	-35,5	68,4	127,8					
15 SIM	0,0	0,0	0,0	0,0	0,0	0,0	0,0	0,0	0,0	0,0	-	-	-	-					
16 Entidades de financiación	0,0	0,0	10,8	159,9	588,7	0,0	0,0	0,0	0,2	0,8	-	-	1.377,5	268,2					
17 Sociedades y agencias de valores	0,0	0,0	0,0	0,0	0,0	0,0	0,0	0,0	0,0	0,0	-100,0	-	-	-					
TOTAL SECTOR FINANCIERO	910,6	753,7	369,0	419,2	819,2	2,0	1,9	0,7	0,6	1,1	-17,2	-51,0	13,6	95,4					
18 Estado	162,0	58,6	58,6	62,6	55,5	0,4	0,1	0,1	0,1	0,1	-63,8	-0,1	6,9	-11,3					
19 Comunidades autónomas	42.076,3	38.297,5	54.659,8	68.710,3	71.498,3	94,1	96,2	97,9	98,4	97,5	-9,0	42,7	25,7	4,1					
20 Corporaciones locales	127,6	21,7	152,3	62,0	49,9	0,3	0,1	0,3	0,1	0,1	-83,0	601,4	-59,3	-19,5					
21 Otros organismos públicos	149,6	170,3	187,7	96,7	458,8	0,3	0,4	0,3	0,1	0,6	13,8	10,2	-48,4	374,2					
22 Entidades estatales	74,1	121,5	75,1	222,6	124,8	0,2	0,3	0,1	0,3	0,2	63,9	-38,2	196,3	-43,9					
23 Organismos internacionales	486,3	172,8	188,4	57,2	145,1	1,1	0,4	0,3	0,1	0,2	-64,5	9,0	-69,7	153,9					
TOTAL SECTOR PÚBLICO	43.076,0	38.842,4	55.321,9	69.211,4	72.332,4	96,3	97,6	99,1	99,1	98,6	-9,8	42,4	25,1	4,5					
TOTAL	44.710,5	39.802,4	55.827,1	69.813,6	73.362,7	100,0	100,0	100,0	100,0	100,0	-11,0	40,3	25,1	5,1					

No está incluida la contratación de warrants de renta fija.

A.2.35.

**Mercados secundarios. Renta fija. Bolsas de valores.
Concentración de la contratación por emisores. 2003**

Sector	N.º de emisores necesarios para alcanzar un porcentaje de contratación				
	25%	50%	75%	90%	100%
0 Petróleo	0	0	0	0	0
1 Energía y agua	1	1	2	2	2
2 Minería y metálicas básicas	1	1	1	1	1
3 Cementos y mat. construcción	1	1	1	1	1
4 Químicas	1	1	1	1	1
5 Textil y papeleras	0	0	0	0	0
6 Metal-mecánica	0	0	0	0	0
7 Alimentación	0	0	0	0	0
8 Construcción	0	0	0	0	0
9 Inmobiliarias	1	1	1	1	1
10 Transportes y comunicaciones	1	1	2	3	4
11 Otros	1	1	1	1	1
TOTAL SECTOR NO FINANCIERO	1	2	3	5	10
12 Bancos	1	1	4	9	21
13 Seguros	0	0	0	0	0
14 Sociedades de cartera	1	1	1	1	1
15 SIM	0	0	0	0	0
16 Entidades de financiación	1	1	1	1	2
17 Sociedades y agencias de valores	0	0	0	0	0
TOTAL SECTOR FINANCIERO	1	1	2	4	24
18 Estado	1	1	1	1	1
19 Comunidades autónomas	1	1	1	1	3
20 Corporaciones locales	1	1	1	1	1
21 Otros organismos públicos	1	1	1	2	4
22 Entidades estatales	1	1	2	2	2
23 Organismos internacionales	1	1	1	1	6
TOTAL SECTOR PÚBLICO	1	1	1	2	17
TOTAL	1	1	1	2	51

No se incluye la contratación de warrants de renta fija.

Pro memoria. Relación de los principales emisores por su importancia en la contratación en 2003

1. Generalidad de Cataluña88,05%
2. Gobierno vasco.....9,12%

A.2.36.

**Mercados secundarios. Renta fija. Bolsas de valores.
Concentración de la contratación por emisores. 2003**

Sector	N.º de emisores necesarios para alcanzar un porcentaje de contratación				
	25%	50%	75%	90%	100%
0 Petróleo	0	0	0	0	0
1 Energía y agua	1	1	2	2	8
2 Minería y metálicas básicas	1	1	1	1	1
3 Cementos y mat. construcción	1	1	1	1	1
4 Químicas	1	1	1	1	1
5 Textil y papeleras	0	0	0	0	0
6 Metal-mecánica	0	0	0	0	0
7 Alimentación	0	0	0	0	0
8 Construcción	0	0	0	0	0
9 Inmobiliarias	1	1	1	1	1
10 Transportes y comunicaciones	2	3	6	8	13
11 Otros	1	1	1	1	1
TOTAL SECTOR NO FINANCIERO	2	4	8	11	25
12 Bancos	1	5	13	27	83
13 Seguros	0	0	0	0	0
14 Sociedades de cartera	1	1	1	1	1
15 SIM	0	0	0	0	0
16 Entidades de financiación	1	1	1	3	8
17 Sociedades y agencias de valores	0	0	0	0	0
TOTAL SECTOR FINANCIERO	1	1	4	14	92
18 Estado	3	9	18	28	55
19 Comunidades autónomas	2	3	7	12	107
20 Corporaciones locales	1	1	2	3	3
21 Otros organismos públicos	1	1	2	4	8
22 Entidades estatales	1	2	4	5	20
23 Organismos internacionales	1	2	4	6	17
TOTAL SECTOR PÚBLICO	2	3	8	13	210
TOTAL	2	3	8	14	327

No se incluye la contratación de warrants de renta fija.

A.2.37.

**Mercados secundarios. Bolsas de valores y SCLV.
Crédito al mercado y préstamo de valores. 2003**

Importes en miles de euros

	Crédito al mercado ⁽¹⁾				Préstamo de valores ⁽²⁾			
	Saldos vivos ⁽³⁾		Contratación		Saldos vivos		Contratación	
	Compras	Ventas	Compras	Ventas	Ajustado ⁽⁴⁾	% capit. SIBE	Importes	% contr. SIBE ⁽⁵⁾
1998	23.668	3.588	810.770	125.392	7.581.431	2,3	48.448.734	20,9
1999	32.606	6.013	677.184	167.512	10.439.268	2,5	62.098.309	21,7
2000	54.687	4.400	1.121.315	151.422	12.101.952	2,3	87.406.420	19,6
2001	43.114	8.531	534.132	174.106	20.141.394	3,9	89.605.980	21,3
2002	31.452	7.758	382.859	161.211	14.125.307	3,5	106.983.175	26,3
2003	32.831	17.316	346.065	199.768	28.873.050	5,5	161.775.159	35,4
Enero	26.480	9.175	24.315	18.439	15.205.829	3,9	18.404.248	42,7
Febrero	24.585	10.894	24.838	18.201	13.837.169	3,6	5.492.751	21,1
Marzo	32.076	9.678	34.120	22.637	14.111.847	3,7	10.695.926	30,3
Abril	30.824	15.234	30.072	18.678	15.573.634	3,7	11.670.716	33,6
Mayo	31.948	15.299	30.057	18.334	15.467.357	3,7	9.890.893	32,9
Junio	32.288	17.928	31.596	18.947	21.342.205	4,8	17.262.470	40,3
Julio	34.884	16.273	38.015	13.780	24.021.944	5,2	20.984.560	42,5
Agosto	35.843	13.811	19.150	10.799	19.054.034	4,0	7.520.557	25,8
Septiembre	40.630	8.614	38.870	15.271	19.541.399	4,3	10.872.770	26,2
Octubre	39.011	14.906	26.405	20.625	23.215.173	4,7	16.762.507	38,4
Noviembre	38.005	14.705	26.386	13.260	22.845.120	4,6	11.714.653	31,2
Diciembre	32.831	17.316	22.241	10.797	28.873.050	5,5	20.503.109	46,4

⁽¹⁾ Operaciones realizadas al amparo de la Orden de 25 de marzo de 1991, sobre sistema de crédito en operaciones bursátiles de contado.

⁽²⁾ Operaciones realizadas al margen de lo establecido en la Orden de 25 de marzo de 1991, sobre sistema de crédito en operaciones bursátiles de contado.

⁽³⁾ Importes a finales de período.

⁽⁴⁾ Saldo total menos los importes del préstamo.

⁽⁵⁾ Se compara con la contratación en sesión del SIBE.

Fuente: Boletines de cotización de la Bolsa de Madrid, Bolsa de Madrid, SCLV y elaboración propia.

A.2.38.
Mercados secundarios. Bolsas de valores y SCLV.
Préstamo bilateral por sectores. 2003

Miles de euros

Sector	Enero	Febrero	Marzo	Abril	Mayo	Junio	Julio	Agosto	Sept.	Octubre	Nov.	Dic.	Total	% s/total	% s/contrat.
0 Petróleo	2.801.647	563.747	563.413	468.632	812.760	954.638	3.276.752	972.147	562.392	752.541	779.936	2.462.009	14.970.614	9,3	36,47
1 Energía y agua	1.443.416	1.032.574	1.794.420	656.995	3.119.647	6.317.613	1.817.450	1.271.861	1.439.618	1.497.021	2.430.075	5.476.088	28.296.778	17,5	39,11
2 Minería y metálicas básicas	48.420	54.199	120.418	420.455	184.371	113.784	367.998	45.517	83.942	92.475	159.460	286.948	1.977.985	1,2	37,03
3 Cementos y mat.de construcción	3.309	68	0	443	1	0	125	434	5.563	17.673	20.576	1.717	49.909	0,0	16,11
4 Químicas	349	236	113	709	5.630	0	0	0	118	653	0	6.705	14.513	0,0	0,88
5 Textil y papeleras	143.629	53.032	180.481	68.343	135.727	326.243	1.367.934	500.541	300.190	323.871	164.064	292.963	3.857.019	2,4	33,95
6 Meta-mecánica	2.075	1.606	1.180	2.450	4.972	21.550	5.975	1.036	10.522	2.265	6.306	18.388	76.326	0,0	4,89
7 Alimentación	229.055	615.389	2.560.738	268.994	629.238	3.242.464	521.134	175.574	301.555	311.347	161.517	364.897	9.381.902	5,8	49,78
8 Construcción	2.265.267	315.420	399.461	652.358	1.269.658	431.204	875.574	478.957	479.432	1.109.156	594.004	679.885	9.550.377	5,9	44,32
9 Inmobiliarias	335.265	258.013	138.283	95.954	211.864	160.595	33.867	60.118	66.861	185.618	107.658	77.464	1.731.559	1,1	36,70
10 Transportes y comunicaciones	1.835.543	937.430	1.552.505	878.295	656.199	1.186.055	763.811	764.112	917.883	1.191.481	810.748	1.275.727	12.769.790	7,9	12,55
11 Otros	182.789	200.018	114.701	178.775	405.048	537.385	819.759	281.946	408.222	965.155	1.147.042	521.970	5.762.809	3,6	22,50
Total sector no financiero	9.290.765	4.031.733	7.425.712	3.692.405	7.435.115	13.201.529	9.850.379	4.552.242	4.576.298	6.449.256	6.381.385	11.464.760	88.441.580	54,7	28,88
12 Bancos	9.092.439	1.455.846	3.257.296	7.962.824	2.073.375	3.893.205	11.015.849	2.961.975	6.268.563	10.257.633	4.811.927	9.014.679	72.065.612	44,5	39,96
13 Seguros	7.382	3.220	11.930	14.348	350.544	35.620	29.992	5.187	21.570	54.418	498.794	23.427	1.056.434	0,7	55,29
14 Sociedades de cartera	13.663	1.951	987	1.139	31.858	42.115	88.339	1.152	6.339	1.200	22.546	242	211.532	0,1	8,26
15 SIM	0	0	0	0	0	0	0	0	0	0	0	0	0	0,0	0,00
16 Entidades de financiación	0	0	0	0	0	0	0	0	0	0	0	0	0	0,0	0,00
Total sector financiero	9.113.483	1.461.018	3.270.214	7.978.311	2.455.778	3.970.941	11.134.181	2.968.314	6.296.472	10.313.251	5.333.268	9.038.349	73.333.578	45,3	39,67
Total	18.404.248	5.492.751	10.695.926	11.670.716	9.890.893	17.262.470	20.984.560	7.520.557	10.872.770	16.762.507	11.714.653	20.503.109	161.775.159	100,0	32,95

Nota: la última columna, de porcentaje sobre la contratación, está referida a toda la contratación bursátil del mercado continuo, no sólo a la efectuada en sesión.

ANEXO 3

MERCADOS DE PRODUCTOS DERIVADOS

A.3.1.a.

**Contratación total en los mercados organizados de derivados.
Detalle por instrumento**

	Número de contratos (millones)			Valor nocional (millardos de \$)		
	2002	2003	% var	2002	2003	% var
Futuros	2.156,4	2.836,4	31,5	501.220,3	624.691,4	24,6
Tipos de interés	1.147,9	1.573,5	37,1	472.200,9	588.326,6	24,6
Indices de valores	530,3	725,1	36,7	26.506,3	32.428,1	22,3
Divisas	42,6	58,3	36,9	2.513,1	3.936,7	56,6
Materias primas	435,6	479,5	10,1	nd	nd	—
Opciones	3.906,7	5.209,5	33,3	191.302,1	248.990,4	30,2
Tipos de interés	240,3	302,3	25,8	154.509,8	205.384,6	32,9
Indices de valores	2.235,5	3.234,3	44,7	36.369,6	43.115,9	18,5
Acciones individuales	1.366,5	1.608,0	17,7	nd	nd	—
Divisas	16,1	14,2	-11,8	422,7	489,9	15,9
Materias primas	48,3	50,7	5,0	nd	nd	—
Total	6.063,1	8.045,9	32,7	692.522,4	873.681,8	26,2

A.3.1.b.

**Posiciones pendientes en los mercados OTC de derivados.
Detalle por categoría de riesgo**

	Valor nocional (millardos de \$)			Valor bruto de mercado (millardos de \$)		
	Jun-02	Jun-03	% var	Jun-02	Jun-03	% var
Tipos de interés	89.955	121.799	35,4	2.467	5.459	121,3
Renta Variable	2.214	2.799	26,4	243	260	7,0
Divisas	18.068	22.088	22,2	1.052	996	-5,3
Materias primas	777	1.040	33,8	79	110	39,2
Otros	16.496	21.952	33,1	609	1.083	77,8
Total	127.510	169.678	33,1	4.450	7.908	77,7

Fuente: Bank for International Settlements.

A.3.2.

Mercados internacionales. Contratación⁽¹⁾.

Mercado	2002	2003	Variación (%)
KSE	1.932.749.868	2.899.937.895	50,0
EUREX	801.200.873	1.014.932.312	26,7
EURONEXT	689.207.697	693.232.284	0,6
CME	558.447.820	640.209.634	14,6
CBOT	343.882.529	454.190.749	32,1
CBOE	267.616.496	283.946.495	6,1
ISE	152.399.279	244.968.190	60,7
AMEX	186.039.445	180.074.778	-3,2
Bovespa	90.884.897	177.223.140	95,0
MexDer	84.274.979	173.820.944	106,3
Pro-memoria:			
EURONEXT.LIFFE	253.986.231	335.825.947	32,2
EURONEXT PARIS	357.511.863	277.881.912	-22,3
EURONEXT AMSTERDAM	77.709.603	79.524.425	2,3
OM	60.920.817	72.137.347	18,4
MEFF	27.917.927	21.748.064	-22,1
IDEM/MIF	17.246.629	17.731.980	2,8

⁽¹⁾ Nótese que el volumen de negociación hace referencia al número de contratos.

Las diferencias en el valor subyacente de éstos impide la comparación directa entre los mercados, aunque sí realizar comparaciones inter-
anuales.

Fuente: Futures Industry Association, Eurex y elaboración propia.

AMEX	American Stock Exchange
BOVESPA	Bolsa de Valores de São Paulo
CBOE	Chicago Board Options Exchange
CBOT	Chicago Board of Trade
CME	Chicago Mercantile Exchange
EUREX	Deutsche Terminbörse (DTB) y Swiss Options & Financial Futures Exchange (SOFFEX)
EURONEXT Porto	Mercado integrado por los mercados de contado y derivados de París, Amsterdam, Bruselas y Lisboa e Porto
EURONEXT AMSTERDAM	Rama holandesa de Euronext
EURONEXT PARIS	Rama francesa de Euronext, integrado por los anteriores MATIF y MONEP
EURONEXT.LIFFE	Anteriormente LIFFE: London International Financial Futures Exchange
IDEM/MIF	Italian Derivatives Market/ Italian Futures Market
ISE	International Securities Exchange
KSE	Korea Stock Exchange
MEFF	Mercado Español de Futuros y Opciones Financieros
MexDer	Mexican Derivatives Exchange
OM	Stockholm Options Market

A.3.3.

Mercados internacionales. Contratación. Algunos productos destacados⁽¹⁾.

Subyacente	Producto ⁽²⁾	Mercado	N.º de contratos negociados		
			2002	2003	Variación (%)
Tipo de interés a largo plazo	Euro-Bund (f)	EUREX	191.263.413	244.414.274	27,8
	Euro-Bobl (f)	EUREX	114.678.996	150.087.139	30,9
	Euro-Schatz (f)	EUREX	108.760.955	117.370.528	7,9
	10yr Treasury bonds (f)	CBOT	95.786.299	146.745.281	53,2
	30 yr Treasury bonds (f)	CBOT	50.512.085	73.746.445	46,0
	5 yr Treasury notes (f)	CBOT	56.082.284	63.521.507	13,3
Tipo de interés a corto plazo	3-month Eurodollar (f)	CME	202.080.832	208.771.164	3,3
	Interbank Equilibrium (TIIE28)	MexDer	80.595.381	162.077.312	101,1
	3-month Euribor (f)	EURONEXT.LIFFE	105.756.584	137.692.190	30,2
	3-month Eurodollar (o)	CME	105.580.961	100.819.260	-4,5
	3-month Euribor (o)	EURONEXT.LIFFE	33.480.000	57.730.000	72,4
	Tipo de interés 1 día (f)	BM&F	48.568.402	57.640.979	18,7
Índices de valores	KOSPI 200 (o)	KSE	1.889.881.704	2.837.724.953	50,2
	E-Mini S&P 500 (f)	CME	115.741.691	161.176.639	39,3
	DJ EuroStoxx 50 (f)	EUREX	86.354.731	116.035.326	34,4
	CAC 40 (o)	EURONEXT PARIS	84.342.670	73.668.131	-12,7
	E-Mini Nasdaq 100 (f)	CME	54.491.180	67.888.938	24,6
	KOSPI 200 (f)	KSE	42.867.330	62.204.783	45,1
Divisas	US dollar/real (f)	BM&F	16.132.798	16.784.939	4,0
	Euro FX (f)	CME	6.986.600	11.193.922	60,2
	Sheqel/US dólar (o)	TASE	11.542.809	8.312.746	-28,0
	Yen (f)	CME	4.394.982	6.085.209	38,5
	Dólar canadiense (f)	CME	3.134.963	4.219.618	34,6
	Franco suizo (f)	CME	2.830.738	3.596.658	27,1
Pro-memoria:					
Tipo de interés a largo plazo	Bono 10 años (f)	MEFF	51.060	1.371	-97,3
Índices de valores	IBEX (f)	MEFF	3.450.985	3.129.313	-9,3
Acciones	Telefónica (o)	MEFF	3.681.651	2.172.817	-41,0

⁽¹⁾ Nótese que el volumen de negociación hace referencia al número de contratos. Las diferencias en el valor subyacente de éstos impide la comparación directa entre los mercados, aunque sí realizar comparaciones interanuales.

Fuente: Futures Industry Association, "Futures and OTC World" y "elaboración propia."

⁽²⁾ (f) Futuro (o) Opción.

BM&F	Bolsa de Mercaderías & Futuros
CBOT	Chicago Board of Trade
CME	Chicago Mercantile Exchange
EUREX	Deutsche Terminbörse (DTB) y Swiss Options & Financial Futures Exchange (SOFFEX)
EURONEXT. LIFFE	Anteriormente LIFFE: London International Financial Futures Exchange
EURONEXT PARIS	Rama francesa de Euronext. Engloba los anteriores MATIF y MONEP
KSE	Korea Stock Exchange
MEFF	Mercado Español de Futuros y Opciones Financieros
MexDer	Mexican Derivatives Exchange
TASE	Tel Aviv Stock Exchange

A.3.4. MEFF. Contratos sobre índices bursátiles. Contratación. Evolución anual y mensual en 2003

Nº de contratos

	Sobre el índice Ibox-35										Sobre índices europeos			
	Futuro					Opción					Interconexiones ⁽¹⁾		Contratos S&P ⁽²⁾	
	Ibox 35	MINI Ibox	Total	Compra	Venta	Total	Compra	Venta	Total	Total	Total	Total		
1992	161.394	-	161.394	73.556	59.395	132.951	294.345	-	-	-	-	-		
1993	624.926	-	624.926	107.235	86.632	193.868	818.793	-	-	-	-	-		
1994	1.616.411	-	1.616.411	217.167	212.096	429.263	2.045.675	-	-	-	-	-		
1995	1.641.892	-	1.641.892	220.152	235.716	455.868	2.097.760	-	-	-	-	-		
1996	1.694.383	-	1.694.383	246.979	219.660	466.638	2.161.021	-	-	-	-	-		
1997	3.534.491	-	3.534.491	391.662	352.276	743.938	4.278.430	-	-	-	-	-		
1998	5.059.814	-	5.059.814	497.378	380.477	877.856	5.937.670	-	-	-	-	-		
1999	5.028.458	-	5.028.458	440.576	349.131	789.707	5.818.165	-	-	17.216	-	17.216		
2000	4.320.152	-	4.320.152	341.250	382.544	723.794	5.043.946	-	-	179.630	-	179.630		
2001	4.204.211	1.883	4.206.094	273.877	263.250	537.127	4.743.222	-	-	617.278	13.943	631.221		
2002	3.450.985	64.031	3.515.016	233.364	208.381	441.745	3.956.761	-	-	1.604.330	875	1.605.205		
2003	3.129.313	97.893	3.227.206	124.495	119.349	243.844	3.471.051	-	-	2.322.356	0	2.322.356		
Enero	261.112	8.315	269.427	9.573	8.883	18.457	287.884	-	-	188.683	0	188.683		
Febrero	251.978	9.690	261.668	9.833	7.705	17.538	279.206	-	-	177.873	0	177.873		
Marzo	282.858	11.230	294.088	13.549	13.731	27.280	321.368	-	-	258.006	0	258.006		
Abril	222.638	8.917	231.555	8.682	10.740	19.423	250.978	-	-	215.581	0	215.581		
Mayo	238.542	9.252	247.794	10.235	10.231	20.465	268.259	-	-	179.942	0	179.942		
Junio	294.737	8.065	302.802	11.630	8.381	20.011	322.813	-	-	209.719	0	209.719		
Julio	297.217	7.817	305.034	15.951	14.878	30.829	335.863	-	-	165.078	0	165.078		
Agosto	240.076	5.245	245.321	9.501	8.282	17.783	263.104	-	-	125.060	0	125.060		
Septiembre	258.533	7.746	266.279	8.140	7.616	15.756	282.035	-	-	273.451	0	273.451		
Octubre	295.219	8.826	304.045	7.361	8.121	15.482	319.527	-	-	203.178	0	203.178		
Noviembre	229.750	7.266	237.016	10.222	10.913	21.135	258.151	-	-	158.922	0	158.922		
Diciembre	256.653	5.524	262.177	9.818	9.868	19.686	281.862	-	-	166.865	0	166.865		

⁽¹⁾ Incluye los contratos negociados en otros mercados a través de EuroMEFF: los futuros sobre los índices DAX 30, DJ EuroStoxx 50 y DJ Stoxx 50 negociados en Eurex, los futuros sobre los índices CAC 40, DJ Eurostoxx 50 y DJ Stoxx 50 negociados en Euronext Francia, y los futuros y opciones sobre el índice PSI 20 negociados en Euronext Lisboa.

⁽²⁾ Incluye los contratos de futuros y opciones sobre los índices Standard & Poor's Europeos (S&P Europe 350 y sectoriales).

Notas:

1. Los datos anteriores a 1999 han sido homogeneizados al nuevo nominal de los contratos.

2. A partir del 22 de noviembre de 2001 los contratos de futuros MINI Ibox 35 se han homogeneizado al nominal de los contratos de futuros Ibox 35; las opciones Ibox 35 se han homogeneizado al antiguo nominal.

A.3.5. MEFF. Contratos sobre índices bursátiles. Posiciones abiertas a fin de período. Evolución anual y mensual en 2003

Nº de contratos

	Sobre el índice Ibox-35										Sobre índices europeos				
	Futuro			Opción				Total			Interconexiones ⁽¹⁾		Contratos S&P ⁽²⁾		Total
	Ibox 35	MINI Ibox	Total	Compra	Venta	Total	Total	Total	Total	Total	Total	Total			
1992	3.383	-	3.383	1.300	1.212	2.512	5.894	-	-	-	-	-	-		
1993	16.979	-	16.979	2.992	2.841	5.833	22.813	-	-	-	-	-	-		
1994	13.847	-	13.847	5.009	3.932	8.941	22.788	-	-	-	-	-	-		
1995	27.511	-	27.511	7.771	5.617	13.388	40.900	-	-	-	-	-	-		
1996	27.038	-	27.038	15.769	12.844	28.613	55.650	-	-	-	-	-	-		
1997	42.384	-	42.384	9.846	7.838	17.684	60.068	-	-	-	-	-	-		
1998	49.770	-	49.770	9.336	7.062	16.398	66.168	-	-	-	-	-	-		
1999	61.680	-	61.680	47.607	24.239	71.846	133.526	-	-	1.507	-	-	1.507		
2000	55.657	-	55.657	28.566	16.739	45.305	100.962	-	-	8.699	-	-	8.699		
2001	58.115	103	58.218	35.511	22.029	57.541	115.758	-	-	10.243	197	-	10.440		
2002	43.454	319	43.773	26.622	19.648	46.270	90.043	-	-	13.398	0	-	13.398		
2003	67.081	402	67.483	15.682	14.058	29.739	97.222	-	-	13.889	0	-	13.889		
Enero	43.089	370	43.459	30.880	23.560	54.440	97.899	-	-	15.685	0	-	15.685		
Febrero	39.905	278	40.183	33.469	24.184	57.653	97.837	-	-	18.548	0	-	18.548		
Marzo	39.439	419	39.858	20.804	17.236	38.040	77.898	-	-	16.475	0	-	16.475		
Abril	44.611	317	44.928	23.887	18.928	42.816	87.743	-	-	14.068	0	-	14.068		
Mayo	44.547	399	44.946	26.635	22.542	49.177	94.122	-	-	14.187	0	-	14.187		
Junio	57.590	349	57.939	17.952	14.177	32.129	90.068	-	-	11.851	0	-	11.851		
Julio	61.432	375	61.807	24.960	22.225	47.184	108.991	-	-	12.997	0	-	12.997		
Agosto	67.206	322	67.528	28.256	25.186	53.441	120.969	-	-	15.804	0	-	15.804		
Septiembre	62.981	559	63.540	22.119	17.623	39.742	103.282	-	-	13.002	0	-	13.002		
Octubre	65.898	513	66.411	24.391	19.673	44.063	110.474	-	-	13.473	0	-	13.473		
Noviembre	65.271	457	65.728	26.233	21.895	48.127	113.855	-	-	15.373	0	-	15.373		
Diciembre	67.081	402	67.483	15.682	14.058	29.739	97.222	-	-	13.889	0	-	13.889		

⁽¹⁾ Las posiciones abiertas corresponden a los miembros españoles. Incluye los contratos negociados en otros mercados a través de EuroMEFF: los futuros sobre los índices DAX 30, DJ EuroStoxx 50 y DJ Stoxx 50 negociados en Eurex, los futuros sobre los índices CAC 40, DJ EuroStoxx 50 y DJ Stoxx 50 negociados en Euronext París y los futuros y opciones sobre el índice PSI 20 negociados en Euronext Lisboa.

⁽²⁾ Incluye los contratos de futuros y opciones sobre los índices Standard & Poor's Europeos (S&P Europe 350 y sectoriales).

Notas:

1. Los datos anteriores a 1999 han sido homogeneizados al nuevo nominal de los contratos.
2. A partir del 22 de noviembre de 2001 los contratos de futuros MINI Ibox 35 se han homogeneizado al nominal de los contratos de futuros Ibox 35; las opciones Ibox 35 se han homogeneizado al antiguo nominal.

A.3.6.

MEFF. Contratos sobre el índice Ibex 35.

Frecuencia de contratación, número de operaciones (media diaria) y volumen por operación. 2003

Ibex-35	Futuro	Opción (*)	
		Compra	Venta
Frecuencia de contratación (%)			
Cuarto vencimiento	18,3	33,3	33,3
Tercer vencimiento	26,3	68,3	64,3
Segundo vencimiento	76,7	97,9	98,8
Hasta 2 sem. antes del primer vencimiento	100,0	100,0	100,0
Penúltima semana del primer vencimiento	100,0	100,0	100,0
Última semana del primer vencimiento	100,0	100,0	100,0
Nº de operaciones (media diaria)			
Cuarto vencimiento	0,5	9,9	10,9
Tercer vencimiento	0,8	15,5	15,9
Segundo vencimiento	211,6	35,3	35,3
Hasta 2 sem. antes del primer vencimiento	4.599,6	104,6	115,2
Penúltima semana del primer vencimiento	4.868,5	108,4	102,8
Última semana del primer vencimiento	4.564,5	236,4	260,2
Volumen por operación (nº de contratos)	3,0	27,6	27,5

(*) Desde finales de 2001 el multiplicador de las opciones es de 1 euro.

A.3.7. **MEFF. Futuros y opciones sobre acciones. Contratación y posiciones abiertas. Evolución anual y mensual en 2003**

Nº de contratos

	Posiciones abiertas a fin de período										
	Negociación					Futuro					Total
	Futuro		Opción (*)		Total	Compra		Opción (*)		Total	
1993	-	90.267	41.533	131.800	131.800	-	3.705	250	3.955	3.955	
1994	-	134.668	87.743	222.411	222.411	-	12.313	4.720	17.033	17.033	
1995	-	383.582	383.070	766.652	766.652	-	16.154	6.550	22.704	22.704	
1996	-	616.375	238.421	854.796	854.796	-	37.299	8.136	45.435	45.435	
1997	-	832.456	513.223	1.345.679	1.345.679	-	15.399	10.776	26.175	26.175	
1998	-	1.314.397	1.035.543	2.349.940	2.349.940	-	134.908	132.949	267.857	267.857	
1999	-	3.692.319	3.327.833	7.020.152	7.020.152	-	876.278	818.455	1.694.733	1.694.733	
2000	-	8.959.285	6.962.592	15.921.877	15.921.877	-	1.774.402	1.566.288	3.340.690	3.340.690	
2001	7.389.886	10.297.543	8.207.807	18.505.350	25.895.236	1.184.977	1.453.738	1.294.330	2.748.068	3.933.045	
2002	9.630.899	7.128.201	7.150.131	14.278.332	23.909.231	1.290.911	1.055.684	1.153.338	2.209.022	3.499.933	
2003	9.768.607	4.913.096	3.593.939	8.507.035	18.275.642	1.309.590	502.600	531.147	1.033.747	2.343.337	
Enero	464.155	411.464	293.908	705.372	1.169.527	1.364.319	1.337.528	1.378.983	2.716.511	4.080.830	
Febrero	274.552	504.491	364.080	868.571	1.143.123	1.360.308	1.660.772	1.543.094	3.203.866	4.564.174	
Marzo	1.823.821	498.256	590.451	1.088.707	2.912.528	1.170.630	1.086.955	993.891	2.080.846	3.251.476	
Abril	196.099	485.874	275.564	761.438	957.537	1.190.187	1.433.712	1.193.792	2.627.504	3.817.691	
Mayo	239.738	438.721	332.462	771.183	1.010.921	1.228.401	1.653.528	1.410.953	3.064.481	4.292.882	
Junio	1.947.085	682.046	312.530	994.576	2.941.661	1.502.678	1.094.046	978.156	2.072.202	3.574.880	
Julio	175.493	338.883	370.503	709.386	884.879	1.530.756	1.264.050	1.270.653	2.534.703	4.065.459	
Agosto	122.028	339.579	186.976	526.555	648.583	1.556.161	1.411.581	1.380.195	2.791.776	4.347.937	
Septiembre	1.658.686	347.876	302.366	650.242	2.308.928	1.100.093	1.034.226	951.521	1.985.747	3.085.840	
Octubre	135.010	298.233	288.382	586.615	721.625	1.119.711	1.182.600	1.130.012	2.312.612	3.432.323	
Noviembre	139.408	287.548	160.031	447.579	586.987	1.143.662	1.281.113	1.193.381	2.474.494	3.618.156	
Diciembre	2.592.532	280.125	116.686	396.811	2.989.343	1.309.590	502.600	531.147	1.033.747	2.343.337	

(*) Los datos no son estrictamente comparables debido a los cambios en el nominal de la acción subyacente de algunos contratos.

A.3.8.
MEFF. Contratos de opciones sobre acciones. Contratación y posiciones abiertas. Detalle por clase de contrato

Nº de contratos

	Opciones												Futuros			
	Negociación						Posiciones abiertas a fin de período						2002		2003	
	2002		2003		2002		2003		2002		2003		2002		2003	
Compra	Venta	Total	Compra	Venta	Total	Compra	Venta	Total	Compra	Venta	Total	Negociación	P. abiertas	Negociación	P. abiertas	
Acerinox	8.416	10.835	19.251	13.253	11.175	24.428	523	1.080	1.603	445	2.022	2.467	-	-	-	
Abertis ⁽¹⁾	8.907	7.382	16.289	15.760	18.361	34.121	770	489	1.259	1.013	2.020	3.033	-	-	-	
Altadis	34.193	31.662	65.855	56.203	45.339	101.542	716	1.018	1.734	8.338	1.596	9.934	-	-	-	
Amadeus	18.709	14.564	33.273	32.896	22.406	55.302	1.114	732	1.846	1.923	936	2.859	-	-	-	
Banco Popular	63.304	58.849	122.153	53.462	49.024	102.486	14.892	3.648	18.540	4.772	4.301	9.073	-	-	-	
Bankinter	8.110	8.734	16.844	18.594	13.477	32.071	281	395	676	708	1.552	2.260	-	-	-	
BBVA	1.442.086	1.255.893	2.697.979	758.736	505.338	1.264.074	173.071	135.664	308.735	83.914	89.388	173.302	1.588.559	236.258	1.708.074	
Endesa	279.993	387.331	667.324	570.972	322.462	893.434	53.690	74.323	128.013	47.489	44.494	91.983	405.986	72.169	495.232	
Gas Natural	73.249	72.531	145.780	27.311	29.502	56.813	1.170	642	1.812	1.040	1.791	2.831	-	-	-	
Iberdrola	128.957	104.158	233.115	208.447	161.599	370.046	39.856	21.814	61.670	13.880	46.326	60.206	194.403	47.652	404.427	
Inditex	5.312	17.431	22.743	37.956	34.728	72.684	1.073	931	2.004	5.924	12.435	18.359	16.989	341	42.856	
Indra	14.245	10.456	24.701	19.006	10.567	29.573	1.027	953	1.980	804	536	1.340	-	-	-	
Repsol	946.716	1.925.922	2.872.638	862.400	517.938	1.380.338	137.898	405.944	543.842	68.132	75.295	143.427	452.777	27.050	445.643	
SCH	1.805.443	1.565.698	3.371.141	884.269	700.770	1.585.039	224.439	271.009	495.448	158.412	97.693	256.105	2.556.715	342.829	2.707.548	
Sogecable	13.306	5.964	19.270	44.567	17.612	62.179	57	39	96	662	795	1.457	-	-	-	
Telefónica	2.144.595	1.537.056	3.681.651	1.130.098	1.042.719	2.172.817	397.088	230.405	627.493	98.595	146.879	245.474	4.316.050	557.166	3.864.321	
Telefónica Móviles	4.765	26.932	31.697	8.855	10.295	19.150	504	329	833	559	962	1.521	16.589	370	34.196	
Terra Networks	80.897	58.584	139.481	123.442	38.664	162.106	2.227	1.123	3.350	455	40	495	82.831	7.076	66.310	
TPI	11.709	11.385	23.094	12.365	9.706	22.071	730	813	1.543	441	541	982	-	-	-	
Unión Fenosa	35.289	38.764	74.053	34.504	32.257	66.761	4.558	1.987	6.545	5.094	1.545	6.639	-	-	-	
TOTAL MERCADO	7.128.201	7.150.131	14.278.332	4.913.096	3.593.939	8.507.035	1.055.684	1.153.338	2.209.022	502.600	531.147	1.033.747	9.630.899	1.290.911	9.768.607	
															1.309.590	

⁽¹⁾ Sustituye a Acesa desde su fusión con Aurea en abril de 2003.

A.3.9.
MEFF. Contratos sobre deuda. Contratación. Evolución anual

Nº de contratos

	Total mercado	Futuros					Opciones						Total*		
		Bono 5 años	Bono 10 años	Bono 30 años	DEBS	Total*	Bono 5 años		Bono 10 años		Bono 30 años			DEBS	Total
							Compra	Venta	Compra	Venta	Compra	Venta			
1990	159.952	-	-	-	-	103.038	-	-	-	-	-	-	-	-	56.914
1991	561.762	29.072	-	-	-	279.691	6.686	2.614	9.301	-	-	-	-	-	282.071
1992	776.172	4.422	437.674	-	-	576.528	-	-	-	67.802	88.801	156.603	-	-	199.644
1993	3.134.239	-	2.637.441	-	-	2.644.479	-	-	-	238.422	251.339	489.761	-	-	489.761
1994	8.646.056	-	7.738.080	-	-	7.743.647	-	-	-	463.418	438.991	902.408	-	-	902.408
1995	8.614.228	-	7.714.010	-	-	7.714.267	-	-	-	476.609	423.352	899.962	-	-	899.962
1996	12.660.928	-	10.893.254	-	-	11.095.515	-	-	-	704.563	856.504	1.561.067	-	-	1.565.412
1997	13.628.773	5.140	12.455.467	-	-	12.472.534	0	0	0	544.909	611.301	1.156.210	-	-	1.156.240
1998	9.731.343	26.027	9.228.552	32.396	-	9.289.337	120	0	120	198.228	243.658	441.886	0	0	442.007
1999	3.580.874	13	3.580.215	0	10	3.580.238	0	0	0	62	574	636	0	0	636
2000	1.035.330	0	1.035.330	0	0	1.035.330	0	0	0	0	0	0	0	0	0
2001	284.642	-	284.642	-	-	284.642	-	-	-	-	-	-	-	-	-
2002	51.060	-	51.060	-	-	51.060	-	-	-	-	-	-	-	-	-
2003	1.371	-	1.371	-	-	1.371	-	-	-	-	-	-	-	-	-

(*) Las cifras totales incorporan la contratación de los futuros y opciones sobre bono nacional a tres años y los contratos DIFF en el correspondiente período en vigor.
Nota: los datos anteriores a 1999 han sido homogeneizados a los nuevos nominales de los contratos.

A.3.10.
MEFF. Contratos sobre deuda. Posiciones abiertas. Evolución anual

Nº de contratos

	Futuros										Opciones						
	Total mercado	Bono 5 años		Bono 10 años		Bono 30 años		DEBS	Total*	Bono 5 años		Bono 10 años		Bono 30 años		DEBS	Total
		Compra	Venta	Compra	Venta	Compra	Venta			Compra	Venta	Compra	Venta	Compra	Venta		
1990	7.516	-	-	-	-	-	-	2.048	-	-	-	-	-	-	-	-	5.467
1991	14.070	60	-	-	-	-	-	4.673	0	0	-	-	-	-	-	-	9.397
1992	8.653	-	6.041	-	-	-	-	6.041	-	-	850	1.761	-	-	-	-	2.611
1993	76.847	-	50.833	-	-	-	-	50.893	-	-	12.237	13.718	-	-	-	-	25.954
1994	44.946	-	27.945	-	-	-	-	27.945	-	-	9.474	7.526	-	-	-	-	17.001
1995	75.514	-	37.219	-	-	-	-	37.219	-	-	20.666	17.628	-	-	-	-	38.294
1996	95.480	-	56.531	-	-	-	-	57.118	-	-	17.306	21.056	-	-	-	-	38.361
1997	89.374	150	65.865	-	-	-	-	66.271	0	0	11.021	12.082	-	-	-	-	23.104
1998	14.224	38	13.870	96	-	-	-	14.004	0	0	5	215	-	-	-	-	220
1999	10.621	0	10.621	0	0	0	0	10.621	0	0	0	0	-	-	-	-	0
2000	16.128	0	16.128	0	0	0	0	16.128	0	0	0	0	-	-	-	-	0
2001	3.223	-	3.223	-	-	-	-	3.223	-	-	-	-	-	-	-	-	-
2002	200	-	200	-	-	-	-	200	-	-	-	-	-	-	-	-	-
2003	10	-	10	-	-	-	-	10	-	-	-	-	-	-	-	-	-

(*) Las cifras totales incorporan las posiciones abiertas de los futuros y opciones sobre bono nacional a tres años y los contratos DIFF en el correspondiente período en vigor.
Nota: los datos anteriores a 1999 han sido homogeneizados a los nuevos nominales de los contratos.

A.3.11.

MEFF. Futuros sobre deuda pública a diez años.**Frecuencia de contratación, n° de operaciones (media diaria) y volumen por operación**

	2002	2003
Frecuencia de contratación (%)		
Entre 12 y 9 meses antes del vencimiento	0,0	0,0
Entre 9 y 6 meses antes del vencimiento	0,0	0,0
Entre 6 y 3 meses antes del vencimiento	10,4	4,1
Entre 3 meses y 1 mes antes del vencimiento	98,1	31,0
Entre 1 mes y 2 semanas antes del vencimiento	93,8	21,3
Ultimas dos semanas del vencimiento	100,0	70,0
N° de operaciones (media diaria)		
Entre 12 y 9 meses antes del vencimiento	0,0	0,0
Entre 9 y 6 meses antes del vencimiento	0,0	0,0
Entre 6 y 3 meses antes del vencimiento	1,3	0,2
Entre 3 meses y 1 mes antes del vencimiento	7,6	0,7
Entre 1 mes y 2 semanas antes del vencimiento	10,2	0,3
Ultimas dos semanas del vencimiento	21,6	2,3
Volumen por operación (n° de contratos)	22,2	6,1

Nota: los cálculos se han realizado a partir de la media de todos los vencimientos anuales.

A.3.12.
MEFF. Contratos sobre tipos de interés a corto plazo. Contratación y posiciones abiertas.
Evolución anual

Nº de contratos

	Negociación										Posición abierta a fin de periodo								
	MIBOR 90+					MIBOR 360+ EURIBOR					MIBOR 90+			MIBOR 360+ EURIBOR					
	Futuro	Compra	Venta	Opción	Total	Futuro	Compra	Venta	Opción	Total	Compra	Venta	Opción	Total	Futuro	Compra	Venta	Opción	Total
1990	1.040	217	60	277	1.317	-	-	-	-	-	141	27	9	36	-	-	-	-	177
1991	26.222	2.294	1.723	4.016	30.239	-	-	-	-	-	640	155	151	306	-	-	-	-	946
1992	42.595	613	352	965	43.559	-	-	-	-	-	1.236	132	0	132	-	-	-	-	1.368
1993	127.271	2.934	2.114	5.049	132.320	2.111	-	-	-	-	7.782	103	433	536	239	-	-	-	8.318
1994	203.431	4.295	7.149	11.444	214.875	24.268	-	-	-	-	7.058	649	421	1.070	1.826	-	-	-	8.127
1995	352.012	23.712	23.399	47.110	399.122	17.881	-	-	-	-	13.643	5.830	6.358	12.187	25.830	-	-	-	1.115
1996	714.576	80.072	61.247	141.318	855.894	34.975	-	-	-	-	23.820	10.592	8.361	18.954	42.773	-	-	-	2.116
1997	1.397.648	92.321	84.431	176.752	1.574.400	45.744	-	-	-	-	59.431	10.388	18.111	28.500	87.931	-	-	-	2.372
1998	1.035.890	21.796	24.230	46.027	1.081.917	17.064	-	-	-	-	19.850	1.082	1.262	2.344	22.194	-	-	-	439
1999	6.811	30	30	60	6.871	0	0	8.772	68	0	0	0	0	0	68	-	-	-	291
2000	0	0	0	0	0	0	0	306	-	-	-	-	-	-	-	-	-	-	-
2001	-	-	-	-	-	-	-	-	-	-	-	-	-	-	-	-	-	-	-
2002	-	-	-	-	-	-	-	-	-	-	-	-	-	-	-	-	-	-	-
2003	-	-	-	-	-	-	-	-	-	-	-	-	-	-	-	-	-	-	-

A.3.13.

FC&M. Contratación y posiciones abiertas. Evolución anual

Nº de contratos

	Negociación				Posición abierta a fin de período			
	Valencia-Late	Navel-Navelina	Clementina	Total	Valencia-Late	Navel-Navelina	Clementina	Total
1995*	—	27.031	—	27.031	—	80	—	80
1996	48.258	67.079	30.113	145.450	0	138	101	239
1997	38.442	20.659	945	60.046	0	11	0	11
1998	248	66	—	314	0	0	—	0
1999	0	0	—	0	0	0	—	0
2000	0	0	—	0	0	0	—	0
2001	0	0	—	0	0	0	—	0
2002	0	0	—	0	0	0	—	0
2003	0	0	—	0	0	0	—	0

* Datos a partir del inicio de la actividad de FC&M, en septiembre de 1995.

A.3.14.

Miembros de los mercados. 2003. Número de miembros por categoría

Categoría	MEFF Renta Variable	MEFF Renta Fija
Custodios	53	58
Liquidadores	46	27
Liquidadores custodios	22	16
Liquidadores custodios no negociadores	—	1
Negociadores	—	35
Total	121	137

A.3.15.

Miembros de los mercados. 2003.**Número de miembros para alcanzar un porcentaje de la contratación total**

	15%	30%	50%	75%	90%	100%
MEFF RV						
Futuros s/Ibex 35 (*)	2	4	8	17	29	84
Opciones s/Ibex 35	1	2	4	8	14	66
Futuros s/acciones	1	2	4	10	21	71
Opciones s/acciones	1	3	6	10	15	69
MEFF RF						
Futuro s/bono 10 años	1	1	2	4	6	11

Nota: La contratación se mide como la suma de contratos comprados y vendidos

(*) Incluye la contratación de los futuros MINI Ibex.

A.3.16.

Distribución de la negociación por tipos de cuenta. 2003

Porcentaje de actividad sobre el total del mercado

	Cuenta propia	Clientes			Pro memoria: Creadores de mercado
		Total	Residentes	No residentes	
Futuros s/Ibex 35 (*)	40,3	59,7	31,9	27,8	14,4
Opciones s/Ibex 35	36,1	63,9	21,6	42,3	20,1
Total Ibex 35	38,8	61,2	28,2	33,0	16,5
Futuros s/ acciones	38,6	61,4	43,7	17,7	4,4
Opciones s/acciones	30,1	69,9	9,8	60,0	10,9
Total contratos s/acciones	34,7	65,3	27,9	37,4	7,4
Futuros s/bono 10 años	63,2	36,8	12,7	24,1	1,7

Nota: la actividad se mide por la suma de contratos comprados y vendidos.

El porcentaje relativo a los creadores de mercado se ha calculado teniendo en cuenta el total de operaciones por cuenta propia realizadas por los mismos, y no sólo las realizadas en su actividad como creadores.

(*) Incluye los futuros MINI Ibex.

A.3.17.

Distribución de la negociación por tipo de cliente. 2003

Porcentaje de contratación

	MEFF RV	MEFF RF
Bancos y cajas	28,6	11,9
Sociedades y agencias de valores	5,6	0,0
Fondos de inversión	27,1	29,6
Fondos de pensiones	1,3	0,0
Compañías de seguros	0,3	0,0
Otras entidades financieras	24,7	53,5
Otras personas jurídicas	5,9	0,0
Personas físicas	6,4	4,9
Otros	0,1	0,0
Total clientes	100,0	100,0
Pro memoria: no residentes/clientes	57,8	65,5

Nota: La contratación se mide como la suma de contratos comprados y vendidos.

A.3.18.

Distribución de la negociación según modalidades. 2003

Porcentaje de contratos sobre el total

	Operaciones de mercado	Fuera de sesión ⁽¹⁾	Aplicaciones ⁽²⁾	Pro memoria: op. spread ⁽³⁾
Futuros s/Ibex 35 ^(*)	80,7	17,6	1,6	26,8
Opciones s/Ibex 35	54,1	40,9	5,0	0,0
Total Ibex 35	69,7	27,3	3,0	15,6
Futuros s/acciones	18,9	78,6	2,5	10,4
Opciones s/acciones	22,1	72,0	5,9	0,0
Total contratos s/acciones	20,6	75,2	4,3	5,1
Futuros s/bono 10 años	100,0	0,0	0,0	23,9

⁽¹⁾ Operaciones negociadas fuera del horario de la sesión.⁽²⁾ Operación de compra y venta ejecutada por un mismo intermediario por cuenta de dos o varios ordenantes.⁽³⁾ Operación de compra (venta) de un número de contratos de un vencimiento simultánea a la venta (compra) del vencimiento posterior.

(*) Incluye los futuros MINI Ibex.

A.3.19.
Contratación de warrants en bolsa de Madrid(*)

Importes en miles de euros

	Renta variable						Renta fija y divisas						Materias primas			
	Índices		Acciones		Total		Tipos de interés		Divisas		Total		Petróleo		TOTAL	
	Volumen	Número	Volumen	Número	Volumen	Número	Volumen	Número	Volumen	Número	Volumen	Número	Volumen	Número	Volumen	Número
1995	1.078	4	0	0	1.078	4	0	0	0	0	0	0	0	0	1.078	4
1996	10.940	5	0	0	10.940	5	60	2	5.529	4	5.589	6	0	0	16.529	11
1997	78.345	14	72.388	51	150.734	65	40	0	0	0	40	2	0	0	150.774	67
1998	137.328	38	130.273	60	267.601	98	18	1	0	0	18	1	0	0	267.619	99
1999	47.080	69	154.871	119	201.951	188	49	2	3.382	7	3.431	9	0	0	205.382	197
2000	162.300	118	723.888	329	886.188	447	338	2	11.674	26	12.012	28	214	7	898.414	482
2001	415.185	233	1.207.676	802	1.622.860	1.035	31	1	12.577	44	12.609	45	495	12	1.635.964	1.092
2002	406.276	360	817.222	1.483	1.223.498	1.843	551	1	8.301	41	8.853	42	0	0	1.232.351	1.885
2003	480.781	350	1.094.271	1.383	1.575.053	1.733	0	0	34.627	66	34.627	66	160	12	1.609.839	1.811
Enero	36.496	165	79.083	699	115.579	674	0	0	1.426	16	1.426	25	0	0	117.005	699
Febrero	37.732	139	67.841	595	105.574	673	0	0	1.720	14	1.720	18	0	0	107.294	691
Marzo	43.876	171	131.397	672	175.272	701	0	0	2.267	13	2.267	17	0	0	177.539	718
Abril	47.782	185	159.069	738	206.851	680	0	0	2.149	27	2.149	14	13	8	209.012	694
Mayo	41.598	179	127.433	699	169.032	737	0	0	2.396	27	2.396	19	6	5	171.434	756
Junio	55.583	185	111.763	710	167.346	699	0	0	1.689	26	1.689	23	8	6	169.043	722
Julio	57.578	164	71.062	621	128.640	723	0	0	2.368	28	2.368	22	9	7	131.017	745
Agosto	24.110	145	51.137	593	75.248	631	0	0	2.536	29	2.536	15	6	3	77.790	646
Septiembre	38.770	166	75.135	627	113.904	580	0	0	5.116	36	5.116	15	6	5	119.026	595
Octubre	39.001	163	81.441	622	120.441	750	0	0	4.686	32	4.686	19	35	7	125.163	769
Noviembre	35.328	155	79.495	603	114.823	942	0	0	4.680	35	4.680	21	42	8	119.545	963
Diciembre	22.928	162	59.415	598	82.343	941	0	0	3.594	32	3.594	20	35	7	85.972	961

* El número se refiere a las emisiones que han contratado en cada período, por lo tanto, el dato mensual no tiene por qué coincidir con el total del año.

A.3.20.

Desglose de los warrants sobre renta variable por tipo de subyacente. 2003*Importes en miles de euros*

	Volumen	% s/ total	N.º (1)
Telefónica	306.660	19,5	222
BBVA	217.426	13,8	156
SCH	206.562	13,1	120
Repsol	144.231	9,2	103
Endesa	62.839	4,0	75
Sogecable	29.707	1,9	25
Resto	93.355	5,9	447
Total acciones españolas	1.060.778	67,3	1.148
Nokia	10.366	0,7	60
Alcatel	6.723	0,4	8
Deutsche Telekom	5.728	0,4	49
France Telecom	3.111	0,2	17
KPN	2.557	0,2	29
Cisco	1.673	0,1	10
Resto	3.334	0,2	62
Total acciones extranjeras	33.494	2,1	235
Total acciones	1.094.272	69,5	1.383
Ibex 35	424.869	27,0	193
Dow Jones	23.599	1,5	49
Nasdaq 100	11.946	0,8	47
DAX 30	8.803	0,6	17
Nikkei 225	8.020	0,5	25
EuroStoxx 50	3.264	0,2	18
Resto	280	0,0	1
Total índices	480.781	30,5	350
Total renta variable	1.575.053	100,0	1.733

⁽¹⁾ N.º de emisiones realizadas con cada subyacente.

ANEXO 4

INSTITUCIONES DE INVERSIÓN COLECTIVA Y ENTIDADES DE CAPITAL-RIESGO

Anexo 4: Instituciones de inversión colectiva y entidades de capital-riesgo

A.4.1.

Inversión mobiliaria. Número de instituciones, patrimonio y número de partícipes y accionistas

Patrimonio

Miles de euros

Año	FIM		FIAMM		SIM	SIMCAV	Total		TOTAL
	Total	Garantizados	Total	Garantizados			Fondos	Sociedades	
1.992	17.985.618	0	19.760.136	0	1.872.435	212.680	37.745.754	2.085.115	39.830.869
1.993	33.403.273	0	28.468.345	0	2.136.784	356.304	61.871.618	2.493.088	64.364.706
1.994	31.777.235	0	35.834.037	0	1.934.610	450.302	67.611.272	2.384.912	69.996.184
1.995	31.251.986	1.345.011	42.030.141	145.325	1.935.457	573.618	73.282.127	2.509.075	75.791.202
1.996	55.364.898	10.245.453	57.074.742	274.374	2.257.534	944.370	112.439.640	3.201.904	115.641.544
1.997	101.352.512	28.277.217	61.097.358	365.163	2.694.554	2.122.402	162.449.870	4.816.956	167.266.826
1.998	153.130.870	48.073.011	50.643.167	338.550	3.151.197	4.977.618	203.774.037	8.128.815	211.902.852
1.999	163.695.776	45.551.674	42.598.008	268.522	3.326.852	9.832.465	206.293.784	13.159.317	219.453.101
2.000	152.700.270	42.380.475	33.368.089	28.012	2.777.924	12.661.185	186.068.359	15.439.109	201.507.468
2.001	137.470.645	40.507.979	43.830.303	13.153	2.491.168	16.854.507	181.300.948	19.345.675	200.646.623
2.002	121.368.392	36.674.316	53.366.474	11.485	1.974.492	16.925.915	174.734.866	18.900.407	193.635.273
2.003	152.572.747	49.230.784	58.054.417	0	2.024.539	20.163.057	210.627.164	22.187.596	232.814.760

Número de partícipes y accionistas

Miles

Año	FIM		FIAMM		SIM	SIMCAV	Total		TOTAL
	Total	Garantizados	Total	Garantizados			Fondos	Sociedades	
1.992	900	0	777	0	84	34	1.677	117	1.795
1.993	1.447	0	1.101	0	75	26	2.548	101	2.649
1.994	1.441	0	1.356	0	64	32	2.797	97	2.893
1.995	1.334	58	1.611	9	60	33	2.946	93	3.038
1.996	2.184	424	2.107	15	57	33	4.291	90	4.381
1.997	3.946	1.140	2.274	18	54	40	6.221	93	6.314
1.998	5.976	1.975	2.012	16	53	49	7.988	102	8.090
1.999	6.349	1.828	1.689	15	50	77	8.038	127	8.165
2.000	6.351	1.802	1.343	2	43	144	7.693	187	7.880
2.001	5.842	1.775	1.612	1	40	254	7.454	294	7.748
2.002	5.363	1.642	1.727	0	32	306	7.090	338	7.428
2.003	5.709	2.057	1.909	0	30	337	7.618	367	7.985

Número de instituciones

Unidades

Año	FIM		FIAMM		SIM	SIMCAV	Total		TOTAL
	Total	Garantizados	Total	Garantizados			Fondos	Sociedades	
1.992	371	0	106	0	230	25	477	255	732
1.993	441	0	130	0	224	27	571	251	822
1.994	528	0	138	0	222	41	666	263	929
1.995	602	34	154	1	215	53	756	268	1.024
1.996	788	132	181	1	217	68	969	285	1.254
1.997	1.277	390	204	3	218	137	1.481	355	1.836
1.998	1.675	553	206	3	230	361	1.881	591	2.472
1.999	1.964	547	203	3	211	883	2.167	1.094	3.261
2.000	2.266	577	201	2	172	1.498	2.467	1.670	4.137
2.001	2.421	609	178	1	153	2.115	2.599	2.268	4.867
2.002	2.373	579	165	1	129	2.646	2.538	2.775	5.313
2.003	2.386	607	168	0	108	2.894	2.554	3.002	5.556

A.4.2. Inversión mobiliaria. Rendimiento de los fondos según la composición de sus carteras

En %

	FIAMM																			
	FIAMM	IFIAMM	RFCP	RFLP	RFM	RVM	RVN	RFI	RFMI	RVMI	RVE	RVI	RVIE	RVIJ	RVIU	RVIM	RVIO	GRF	GRV	FGL
2001	3,56	5,47	3,84	4,02	-0,50	-6,61	-8,80	2,89	-1,33	-8,61	-19,03	-20,85	-	-	-	-	-	4,42	0,24	-10,44
2002	2,42	-	2,72	4,34	-3,84	-15,92	-26,91	-0,64	-2,42	-17,96	-33,45	-	-33,78	-25,41	-34,25	-24,53	-35,16	4,46	0,37	-12,42
2003	2,42	-	2,72	4,34	-3,84	-15,92	-26,91	-0,64	-2,42	-17,96	-33,45	-	-33,78	-25,41	-34,25	-24,53	-35,16	4,46	0,37	-12,42
2003 1T	0,59	0,00	0,64	1,09	-0,86	-4,16	-2,1	0,44	-0,63	-4,15	-12,31	-	-12,79	-11,3	-6,17	-7,06	-8,23	1,04	0,49	-1,44
2T	0,49	0,00	0,63	1,45	3,78	8,82	16,32	1,18	1,69	6,43	18,41	-	15,61	6,88	9,14	13,74	11,67	0,99	1,54	3,78
3T	0,43	0,00	0,35	0,15	-0,03	-0,18	-0,78	0,2	-0,15	1,06	0,03	-	0,86	17,35	1,3	10,53	3,11	0,2	0,23	0,63
4T	0,3	0,00	0,36	-0,08	2,33	6,93	14,05	-0,5	1,18	3,68	13,27	-	10,82	-0,49	5,33	7,96	5,51	0,11	1,01	1,86

FIAMM:

FIAMM: los activos están denominados en monedas euro, con un máximo del 5% en monedas no euro.

FIAMM Internacional: más del 5% de los activos están denominados en monedas no euro.

FIM:

RFCP: renta fija corto plazo. La duración media de la cartera no puede superar los 2 años. No incluye activos de renta variable ni derivados sobre ellos.

RFLP: renta fija largo plazo. La duración media de la cartera debe ser superior a 2 años. No incluye activos de renta variable ni derivados sobre ellos.

RFM: renta fija mixta. Menos del 30% de la cartera en activos de renta variable.

RVMI: renta variable mixta. Entre el 30% y el 75% de la cartera en activos de renta variable.

RVE: renta variable euro. Más del 75% de la cartera en activos de renta variable.

RVI: renta variable internacional. Más del 75% de la cartera en activos de renta variable.

RVIE: Más del 75% en renta variable y más de un 30% en activos denominados en moneda no euro. Más del 75% de la cartera de RV en valores de Europa.

RVIJ: Más del 75% en renta variable y más de un 30% en activos denominados en moneda no euro. Más del 75% de la cartera de RV en valores de Japón.

RVIU: Más del 75% en renta variable y más de un 30% en activos denominados en moneda no euro. Más del 75% de la cartera de RV en valores de EEUU.

RVIM: Más del 75% en renta variable y más de un 30% en activos denominados en moneda no euro. Más del 75% de la cartera de RV en valores de Países emergentes.

RVIO: Más del 75% en renta variable y más de un 30% en activos denominados en moneda no euro. Resto.

GRF: garantizado renta fija. Fondo para el que existe la garantía de un tercero y que asegura exclusivamente un rendimiento fijo.

GRV: garantizado renta variable. Fondo para el que existe la garantía de un tercero y que asegura una cantidad total o parcialmente vinculada a la evolución de instrumentos de renta variable o divisa.

FGL: fondos globales. Fondos sin definición precisa de su política de inversión, que no encajan en ninguna de las categorías anteriores.

RVIO: Más del 75% de los activos están denominados en monedas no euro. Más de un 30% de los activos están denominados en monedas no euro.

RVIE: Más del 75% de los activos están denominados en monedas no euro. Más de un 30% de los activos están denominados en monedas no euro.

RVIJ: Más del 75% de los activos están denominados en monedas no euro. Más de un 30% de los activos están denominados en monedas no euro.

RVIU: Más del 75% de los activos están denominados en monedas no euro. Más de un 30% de los activos están denominados en monedas no euro.

RVIM: Más del 75% de los activos están denominados en monedas no euro. Más de un 30% de los activos están denominados en monedas no euro.

RVIO: Más del 75% de los activos están denominados en monedas no euro. Más de un 30% de los activos están denominados en monedas no euro.

GRF: garantizado renta fija. Fondo para el que existe la garantía de un tercero y que asegura exclusivamente un rendimiento fijo.

GRV: garantizado renta variable. Fondo para el que existe la garantía de un tercero y que asegura una cantidad total o parcialmente vinculada a la evolución de instrumentos de renta variable o divisa.

FGL: fondos globales. Fondos sin definición precisa de su política de inversión, que no encajan en ninguna de las categorías anteriores.

A.4.3. **Inversión mobiliaria. FIM. Distribución del patrimonio a valor de mercado**

Importes en miles de euros

	31/12/02		31/12/03		Variación	
	Importe	% s/patrimonio	importe	% s/patrimonio	Importes	%
1. Patrimonio	121.368.392	100,00	152.572.747	100,00	31.204.355	25,71
2. Liquidez	4.400.303	3,63	6.014.646	3,94	1.614.343	36,69
3. Inversión en Cartera	116.537.697	96,02	147.003.482	96,35	30.465.785	26,14
3.1. Cartera Interior	51.879.090	42,75	64.679.326	42,39	12.800.236	24,67
3.1.1. Acciones	5.426.164	4,47	6.865.161	4,50	1.438.997	26,52
3.1.2. Participaciones en fondos de inversión	4.068.830	3,35	12.966.600	8,50	8.897.770	218,68
3.1.3. Activos Monetarios Públicos	1.684.575	1,39	1.473.930	0,97	-210.645	-12,50
3.1.4. Otros Valores de RF Pública	14.731.934	12,14	12.984.984	8,51	-1.746.950	-11,86
3.1.5. Activos Monetarios Privados	3.522.766	2,90	4.365.726	2,86	842.960	23,93
3.1.6. Otra Renta Fija Privada	2.816.552	2,32	5.003.825	3,28	2.187.273	77,66
3.1.7. Warrants y Opciones nacionales compradas	10.521	0,01	43.830	0,03	33.309	316,60
3.1.8. Adquisición temporal de activos	19.617.540	16,16	20.975.029	13,75	1.357.489	6,92
3.1.9. Cartera no Cotizada	208	0,00	241	0,00	33	0,00
3.2. Cartera Exterior	64.658.607	53,27	82.324.156	53,96	17.665.549	27,32
3.2.1. Euros	57.236.633	47,16	74.890.956	49,09	17.654.323	30,84
3.2.1.1. Acciones	5.945.798	4,90	6.707.608	4,40	761.810	12,81
3.2.1.2. Participaciones en Fondos de Inversión	1.341.170	1,11	5.602.332	3,67	4.261.162	317,72
3.2.1.3. Renta Fija	49.503.919	40,79	60.911.902	39,92	11.407.983	23,04
3.2.1.4. Warrants y Opciones intern. compr.	443.778	0,37	1.666.439	1,09	1.222.661	275,51
3.2.1.5. Cartera no Cotizada	1.968	0,00	2.675	0,00	707	0,00
3.2.2. Resto	7.421.974	6,12	7.433.200	4,87	11.226	0,15
3.2.2.1. Acciones	5.068.520	4,18	5.355.501	3,51	286.981	5,66
3.2.2.2. Participaciones en Fondos de Inversión	916.623	0,76	1.271.553	0,83	354.930	38,72
3.2.2.3. Renta Fija	1.422.062	1,17	792.388	0,52	-629.674	-44,28
3.2.2.4. Warrants y Opciones intern. compr.	14.733	0,01	13.719	0,01	-1.014	-6,88
3.2.2.5. Cartera no Cotizada	36	0,00	39	0,00	3	0,00
4. Saldo neto (Deudores - Acreedores)	430.392	0,35	-445.381	-0,29	-875.773	-203,48

A.4.4.

Inversión mobiliaria. FIM. Operativa en derivados*Importes en miles de euros*

	Nominal comprometido			
	31-12-2002		31-12-2003	
	Importe	% s/patrimonio	Importe	% s/patrimonio
Compras a plazo	1.253.019	1,03	850.601	0,56
Compras al contado	514.138	0,42	391.731	0,26
Futuros comprados	12.743.648	10,50	15.027.130	9,85
Opciones y warrants (compra de call, venta de put) 20,40		18.620.032	15,34	31.129.659
Permutas financieras. Derechos a recibir	1.079.745	0,89	5.932.743	3,89
Otros compromisos de compra	0	0,00	0	0,00
Ventas a plazo	1.329.830	1,10	1.464.061	0,96
Ventas al contado	22.535	0,02	53.575	0,04
Futuros vendidos	4.361.249	3,59	7.301.966	4,79
Opciones y warrants (venta de call, compra de put)	3.864.030	3,18	5.718.180	3,75
Permutas financieras. Obligaciones a pagar	1.379.720	1,14	6.106.205	4,00
Otros compromisos de venta	0	0,00	0	0,00
TOTAL	45.167.946	37,22	73.975.851	48,49

A.4.5.

Inversión mobiliaria. FIM.**Distribución geográfica de la cartera exterior***Importes en miles de euros*

	Renta fija		Renta variable		Warrants	
	2002	2003	2002	2003	2002	2003
TOTAL ZONA UE	49.467.427	60.904.845	8.792.119	13.796.219	430.670	1.666.452
EURO	49.260.144	60.814.473	7.260.853	12.307.697	430.465	1.666.439
CORONA DANESA	44.551	17.006	13.591	11.348	0	0
LIBRA ESTERLINA	118.179	59.987	1.478.693	1.391.306	205	13
CORONA SUECA	44.553	13.379	38.982	85.868	0	0
TOTAL RESTO DEL MUNDO	1.458.461	799.258	4.482.136	5.143.489	27.677	13.706
DOLAR USA	1.089.405	627.260	3.197.113	3.836.309	14.461	13.686
YEN	73.247	35.860	556.099	524.663	28	3
EUROPA NO UE	16.094	13.067	592.482	636.752	29	0
SUDAMERICA	0	0	46.178	48.092	10	17
OTROS	279.715	123.071	90.264	97.673	13.149	0
TOTAL	50.925.888	61.704.103	13.274.255	18.939.708	458.347	1.680.158

A.4.6.
Inversión mobiliaria. FIM. Descomposición de la variación patrimonial

Importes en miles de euros

	2003												Acumulado			
	Primer trimestre			Segundo trimestre			Tercer trimestre			Cuarto trimestre			2003		2002	
	Importes	% s/ patrimonio medio diario	Importes	% s/ patrimonio medio diario	Importes	% s/ patrimonio medio diario	Importes	% s/ patrimonio medio diario	Importes	% s/ patrimonio medio diario	Importes	% s/ patrimonio medio diario	Importes	% s/ patrimonio medio diario	Importes	% s/ patrimonio medio diario
Variación del patrimonio	9.086.800	7,11	9.950.574	7,30	5.554.727	3,84	6.612.209	4,41	31.204.310	22,87	-15.989.859	-12,41				
Suscripciones y reembolsos netos	10.255.942	8,02	5.690.077	4,17	5.106.410	3,53	3.475.598	2,32	24.528.027	17,98	-6.961.736	-5,40				
Beneficios brutos distribuidos	0	0,00	0	0,00	0	0,00	0	0,00	0	0,00	0	0,00				
Rendimientos netos	-1.169.148	-0,91	4.260.508	3,12	448.317	0,31	3.136.612	2,09	6.676.289	4,89	-9.028.154	-7,00				
Total rendimientos de gestión	-760.848	-0,59	4.698.376	3,45	906.318	0,63	3.624.703	2,42	8.468.549	6,21	-7.195.934	-5,58				
Intereses	907.282	0,71	900.022	0,66	895.717	0,62	858.126	0,57	3.561.147	2,61	3.994.448	3,10				
Dividendos	77.527	0,06	167.233	0,12	109.241	0,08	58.273	0,04	412.274	0,30	458.281	0,36				
"Total variaciones de precios de renta fija (realizadas o no)"	468.616	0,37	418.331	0,31	-686.617	-0,47	-471.434	-0,31	-271.104	-0,20	679.931	0,53				
"Total variaciones de precios de renta variable (realizadas o no)"	-1.926.450	-1,51	2.711.083	1,99	549.009	0,38	2.299.376	1,53	3.633.018	2,66	-9.731.212	-7,55				
Resultados en derivados	-193.899	-0,15	571.069	0,42	44.945	0,03	913.828	0,61	1.335.943	0,98	-2.519.361	-1,95				
Otros rendimientos	5.188	0,00	-26.128	-0,02	1.772	0,00	-12.031	-0,01	-31.199	-0,02	51.987	0,04				
Diferencias de cambio	-99.112	-0,08	-43.234	-0,03	-7.749	-0,01	-21.435	-0,01	-171.530	-0,13	-130.008	-0,10				
Total gastos repercutidos	408.300	0,32	437.868	0,32	458.001	0,32	488.091	0,33	1.792.260	1,31	1.832.220	1,42				
Gastos por comisión de gestión	370.386	0,29	395.200	0,29	413.889	0,29	443.358	0,30	1.622.833	1,19	1.659.701	1,29				
Gastos por comisión de depositario	32.268	0,03	34.202	0,03	36.259	0,03	37.623	0,03	140.352	0,10	141.633	0,11				
Resto gastos de explotación	5.646	0,00	8.466	0,01	7.853	0,01	7.110	0,00	29.075	0,02	30.886	0,02				

A.4.7.

Inversión mobiliaria. FIM y FIAMM.**Patrimonio, número de partícipes y número de fondos****Patrimonio***Importes en miles de euros*

Tipo de fondo	31-12-2002		31-12-2003		Variación	
	Importe	% s/total	Importe	% s/total	Importe	%
Renta fija corto plazo	25.874.503	14,81	41.120.570	19,52	15.246.067	58,92
Renta fija largo plazo	13.321.116	7,62	10.986.908	5,22	-2.334.208	-17,52
Renta fija mixta	6.503.363	3,72	6.517.770	3,09	14.407	0,22
Renta variable mixta	7.890.207	4,52	7.324.123	3,48	-566.084	-7,17
Renta variable nacional	3.801.458	2,18	5.670.340	2,69	1.868.882	49,16
Renta fija internacional	1.725.554	0,99	1.852.731	0,88	127.177	7,37
Renta fija mixta internacional	6.985.022	4,00	5.880.400	2,79	-1.104.622	-15,81
Renta variable mixta internacional	3.192.328	1,83	3.016.048	1,43	-176.280	-5,52
Renta variable euro	3.704.705	2,12	4.346.545	2,06	641.840	17,32
Renta variable internacional	0	0,00	0	0,00	0	
Garantizado renta fija	15.486.905	8,86	12.613.821	5,99	-2.873.084	-18,55
Garantizado renta variable	22.786.646	13,04	36.846.586	17,49	14.059.940	61,70
Fondos globales	2.557.690	1,46	7.353.316	3,49	4.795.626	187,50
Renta variable internacional Europa	2.244.436	1,28	3.224.311	1,53	979.875	43,66
Renta variable internacional Japón	389.374	0,22	433.398	0,21	44.024	11,31
Renta variable internacional EEUU	698.711	0,40	1.096.461	0,52	397.750	56,93
Renta variable internacional emergentes	339.752	0,19	406.599	0,19	66.847	19,68
Renta variable internacional otros	3.866.622	2,21	3.882.820	1,84	16.198	0,42
Total FIM	121.368.392	69,46	152.572.747	72,44	31.204.355	25,71
FIAMM	53.366.474	30,54	58.054.417	27,56	4.687.943	8,78
FIAMM internacional	0	0,00	0	0,00	0	-
Total FIAMM	53.366.474	30,54	58.054.417	27,56	4.687.943	8,78
Total FIM Y FIAMM	174.734.866	100,00	210.627.164	100,00	35.892.298	20,54

Número de partícipes

Tipo de fondo	31-12-2002		31-12-2003		Variación	
	Importe	% s/total	Importe	% s/total	Importe	%
Renta fija corto plazo	564.627	7,96	659.774	8,66	95.147	16,85
Renta fija largo plazo	314.640	4,44	283.847	3,73	-30.793	-9,79
Renta fija mixta	299.191	4,22	288.576	3,79	-10.615	-3,55
Renta variable mixta	414.728	5,85	352.148	4,62	-62.580	-15,09
Renta variable nacional	237.376	3,35	282.858	3,71	45.482	19,16
Renta fija internacional	52.331	0,74	68.017	0,89	15.686	29,97
Renta fija mixta internacional	283.514	4,00	197.997	2,60	-85.517	-30,16
Renta variable mixta internacional	197.468	2,78	162.170	2,13	-35.298	-17,88
Renta variable euro	277.809	3,92	229.439	3,01	-48.370	-17,41
Renta variable internacional0	0,00	0	0,00	0	-	
Garantizado renta fija	560.486	7,90	459.382	6,03	-101.104	-18,04
Garantizado renta variable	1.129.062	15,92	1.608.336	21,11	479.274	42,45
Fondos globales	88.836	1,25	199.011	2,61	110.175	124,02
Renta variable internacional Europa	179.452	2,53	219.077	2,88	39.625	22,08
Renta variable internacional Japón	68.191	0,96	61.796	0,81	-6.395	-9,38
Renta variable internacional EEUU	40.333	0,57	51.813	0,68	11.480	28,46
Renta variable internacional emergentes	36.029	0,51	37.918	0,50	1.889	5,24
Renta variable internacional otros	619.271	8,73	546.893	7,18	-72.378	-11,69
Total FIM	5.363.344	75,64	5.709.052	74,94	345.708	6,45
FIAMM	1.727.074	24,36	1.908.710	25,06	181.636	10,52
FIAMM internacional	0	0,00	0	0,00	0	-
Total FIAMM	1.727.074	24,36	1.908.710	25,06	181.636	10,52
Total FIM Y FIAMM	7.090.418	100,00	7.617.762	100,00	527.344	7,44

(Continúa)

Anexo 4: Instituciones de inversión colectiva y entidades de capital-riesgo

(Continuación)

A.4.7.

**Inversión mobiliaria. FIM y FIAMM.
Patrimonio, número de partícipes y número de fondos**

Número de fondos

Tipo de fondo	31-12-2002		31-12-2003		Variación	
	Importe	% s/total	Importe	% s/total	Importe	%
Renta fija corto plazo	203	8,09	242	9,59	39	19,21
Renta fija largo plazo	162	6,46	162	6,42	0	0,00
Renta fija mixta	173	6,90	167	6,62	-6	-3,47
Renta variable mixta	205	8,17	182	7,21	-23	-11,22
Renta variable nacional	101	4,03	110	4,36	9	8,91
Renta fija internacional	69	2,75	66	2,62	-3	-4,35
Renta fija mixta internacional	81	3,23	84	3,33	3	3,70
Renta variable mixta internacional	103	4,11	83	3,29	-20	-19,42
Renta variable euro	124	4,94	108	4,28	-16	-12,90
Renta variable internacional	0	0,00	0	0,00	0	-
Garantizado renta fija	214	8,53	191	7,57	-23	-10,75
Garantizado renta variable	388	15,47	433	17,16	45	11,60
Fondos globales	132	5,26	195	7,73	63	47,73
Renta variable internacional Europa	47	1,87	53	2,10	6	12,77
Renta variable internacional Japón	29	1,16	24	0,95	-5	-17,24
Renta variable internacional EEUU	46	1,83	41	1,63	-5	-10,87
Renta variable internacional emergentes	42	1,67	42	1,66	0	0,00
Renta variable internacional otros	226	9,01	172	6,82	-54	-23,89
Total FIM	2.345	93,50	2.355	93,34	10	0,43
FIAMM	163	6,50	168	6,66	5	3,07
FIAMM internacional	0	0,00	0	0,00	0	-
Total FIAMM	163	6,50	168	6,66	5	3,07
Total FIM Y FIAMM	2.508	100,00	2.523	100,00	15	0,60

A.4.8. Inversión mobiliaria. FIM. Rentabilidad, volatilidad y duración

FIM renta fija corto plazo	1º Trimestre			2º Trimestre			3º Trimestre			4º Trimestre			2003			Rent (1) desde 1996		% Comisiones		Reembolso		Dep(S)
	Vol	Dur	Voc	Vol	Dur	Voc	Vol	Dur	Voc	Vol	Dur	Voc	Rent	Vol	Rent	S/pat.	S/res	Máx.	Mín.	Máx.	Mín.	
	(2)	(3)	(4)	(2)	(3)	(4)	(2)	(3)	(4)	(2)	(3)	(4)	(1)	(2)	(1)	(2)	(3)	(4)	(1)	(2)	(3)	
AC DEUDA FT FIM	0,72	1,28	RFCP	0,90	1,21	RFCP	0,18	1,34	RFCP	-0,06	0,90	0,78	RFCP	1,59	0,92	12,45	1,41	0,00	0,00	0,00	0,00	0,07
AC DINERPLUS FIM	0,71	0,23	RFCP	0,19	0,46	RFCP	0,48	0,19	0,43	RFCP	0,47	0,12	RFCP	2,34	0,19	16,26	0,50	0,00	0,00	0,50	0,00	0,06
AF TESORERIA FIM	0,43	1,12	0,00	RFCP	0,36	1,17	0,00	RFCP	0,27	4,94	0,00	RFCP	1,32	0,01	12,50	0,80	0,00	0,00	0,00	0,00	0,00	0,07
AHORRO CORR. RENDIMIENTO FIM	0,29	0,59	1,52	0,00	RFCP	0,61	0,49	0,96	RFCP	0,56	0,66	1,23	RFCP	1,74	0,61	10,76	1,40	0,00	0,00	2,00	0,00	0,05
ALLIANZ RF CORTO EUROLAND FIM	0,61	0,19	0,00	RFCP	0,54	0,22	0,00	RFCP	0,33	0,19	0,00	RFCP	0,27	0,42	0,01	NA	0,00	0,00	1,00	0,00	0,14	
ALTAE INSTITUCIONES FIM	0,68	0,10	0,26	RFCP	0,59	0,85	0,23	RFCP	0,43	0,11	0,00	RFCP	0,44	6,75	0,22	NA	0,20	0,00	0,00	0,00	0,05	
ALTAE RENTA FIM	0,81	0,66	0,73	RFCP	0,63	0,62	0,68	RFCP	0,13	0,73	0,00	RFCP	0,44	0,48	0,38	11,50	1,25	0,00	0,00	0,00	0,10	
ARCALIA INTERES FIM	0,83	0,54	1,13	RFCP	0,71	0,55	0,80	RFCP	0,34	0,40	0,44	RFCP	0,31	0,25	0,40	15,34	0,50	0,00	0,00	0,00	0,10	
ASTURFONDO RENTA FIJA FIM	0,75	0,73	2,06	RFCP	0,91	0,57	1,82	RFCP	0,44	0,81	1,51	RFCP	0,24	0,68	1,73	9,24	1,75	0,00	0,00	0,00	0,14	
ASTURFONDO RENTA FIJA FIM	0,56	0,03	0,18	RFCP	0,49	1,08	0,17	RFCP	0,41	1,26	0,21	RFCP	0,40	0,01	0,25	15,37	0,45	0,00	0,00	0,00	0,05	
ASTURFONDO RENTAS FIM	0,76	0,53	1,21	RFCP	0,80	0,60	1,10	RFCP	0,34	0,43	1,32	RFCP	0,52	0,83	1,13	NA	0,50	0,00	0,00	0,00	0,11	
AVIVA DINERO FIM	NA	9,50	0,00	RFCP	0,51	9,50	0,00	RFCP	0,44	0,10	0,00	RFCP	0,44	0,09	0,01	NA	0,25	0,00	0,00	0,00	0,05	
BANCAJA RENTA FIJA A CORTO 1 FIMS	NA	9,61	0,00	RFCP	0,44	0,11	0,00	RFCP	0,40	0,10	0,00	RFCP	0,38	0,10	0,01	NA	0,45	0,00	0,00	0,00	0,05	
BANCAJA RENTA FIJA A CORTO 2 FIMS	NA	9,61	0,00	RFCP	0,44	0,11	0,00	RFCP	0,40	0,10	0,00	RFCP	0,38	0,10	0,01	NA	0,45	0,00	0,00	0,00	0,05	
BANESDEUDA FT FIM	0,98	1,48	2,33	RFCP	0,88	1,49	1,87	RFCP	0,08	1,69	2,18	RFCP	-0,29	1,46	1,94	13,82	1,50	0,00	0,00	0,00	0,00	
BANESDEUDA FV FIM	0,96	1,44	2,30	RFCP	0,93	1,50	1,87	RFCP	0,04	1,58	2,02	RFCP	-0,28	1,33	1,91	14,02	1,50	0,00	0,00	0,00	0,15	
BANESTO DINERO FIM	0,34	0,13	0,35	RFCP	0,32	0,14	0,34	RFCP	0,12	0,10	0,31	RFCP	0,16	8,50	0,17	8,16	1,50	0,00	0,00	0,00	0,20	
BANESTO EMPRESAS FIM	0,58	0,18	0,37	RFCP	0,53	0,16	0,23	RFCP	0,31	0,14	0,23	RFCP	0,33	9,21	0,18	NA	0,60	0,00	0,00	0,00	0,15	
BANESTO ESPECIAL DR FIM	0,60	0,16	0,40	RFCP	0,39	0,12	0,27	RFCP	0,39	0,12	0,27	RFCP	0,41	0,10	0,15	15,73	0,50	0,00	0,00	0,00	0,10	
BANIF INSTITUCIONES FIM	0,62	0,16	0,42	RFCP	0,60	0,14	0,29	RFCP	0,41	0,12	0,25	RFCP	0,43	0,10	0,15	16,30	0,45	0,00	0,00	0,00	0,05	
BANIF RF CORTO PLAZO FIM	0,91	0,71	0,18	RFCP	0,49	0,11	0,21	RFCP	0,48	0,07	0,15	RFCP	0,45	8,62	0,20	14,33	1,10	0,00	0,00	0,00	0,20	
BANKINTER SOLIDARIDAD FIM	NA	NA	NA	NA	NA	NA	NA	NA	NA	NA	NA	NA	NA	0,49	0,19	NA	0,70	0,00	0,00	0,00	0,50	
BANKINTER TESORERIA EMPRESAS FIM	0,67	4,57	0,29	RFCP	0,55	0,04	0,32	RFCP	0,43	2,12	0,31	RFCP	0,42	9,72	0,23	16,07	0,20	0,00	0,00	0,00	0,20	
BANKO-AHORRO FONDO FIM	0,57	6,90	0,43	RFCP	0,53	0,08	0,50	RFCP	0,45	5,20	0,52	RFCP	0,39	8,87	0,54	21,24	0,50	0,00	0,00	0,00	0,00	
BARCLAYS BONOS CORPORATIVOS FIM	1,43	1,52	2,16	RFCP	1,23	2,22	2,33	RFCP	0,15	2,78	2,46	RFCP	-0,55	2,05	2,93	NA	0,70	0,00	0,00	0,00	0,15	
BARCLAYS BONOS CORTO FIM	1,35	1,63	2,34	RFCP	1,11	2,16	2,52	RFCP	0,02	2,51	2,32	RFCP	-0,34	1,90	2,28	15,62	0,00	0,00	1,00	0,00	0,20	
BARCLAYS GESTION FIM	1,08	0,95	0,01	RFCP	1,01	1,60	0,01	RFCP	0,11	1,60	0,01	RFCP	-0,18	1,31	0,01	NA	0,05	0,00	0,00	2,00	0,00	
BARCLAYS MONETARIO FIM	0,59	0,08	0,11	RFCP	0,54	0,18	0,14	RFCP	0,43	4,13	0,19	RFCP	0,42	3,40	0,14	NA	0,35	0,00	0,00	0,00	0,10	
BARCLAYS RENDIMIENTO EFECTIVO FIM	NA	1,19	0,01	RFCP	0,53	0,16	0,11	RFCP	0,45	2,76	0,23	RFCP	0,44	4,20	0,10	NA	0,20	0,00	0,00	0,00	0,10	
BARCLAYS TESORERIA FIM	0,57	5,65	0,13	RFCP	0,48	0,03	0,12	RFCP	0,38	5,14	0,17	RFCP	0,38	7,18	0,14	14,99	0,50	0,00	0,00	0,00	0,15	
BBK TESORERIA FIM	0,54	1,37	0,18	RFCP	0,46	0,01	0,14	RFCP	0,39	5,66	0,14	RFCP	0,39	1,31	0,17	14,93	0,40	0,00	0,00	0,00	0,09	
BBVA AGROCASH FIM	NA	NA	NA	NA	NA	NA	NA	NA	NA	0,01	0,01	RFCP	-0,35	7,34	0,14	NA	0,25	0,00	0,00	0,00	0,10	
BBVA CASH EMPRESAS FIM	NA	NA	NA	NA	NA	NA	NA	NA	NA	2,22	0,20	RFCP	0,47	2,56	0,23	NA	0,10	0,00	0,00	0,00	0,05	
BBVA CORTO PLUS EMPRESAS FIM	NA	NA	NA	NA	NA	NA	NA	NA	NA	8,45	0,16	RFCP	0,53	8,18	0,16	NA	0,25	0,00	0,00	0,00	0,05	
BBVA RENTA FIJA CORTO FIM	0,41	0,10	0,36	RFCP	0,31	0,11	0,37	RFCP	0,16	0,11	0,59	RFCP	0,17	0,10	0,67	9,63	1,50	0,00	0,00	0,00	0,15	
BBVA RENTA FIJA CORTO PLUS FIM	0,76	0,55	0,95	RFCP	0,80	0,92	0,65	RFCP	0,54	1,03	2,14	RFCP	0,29	0,76	2,22	9,43	0,85	0,00	0,00	0,00	0,15	
BBVA TESORERIA FIM	0,62	7,73	0,28	RFCP	0,52	7,41	0,37	RFCP	0,42	8,41	0,32	RFCP	0,40	8,43	0,32	15,99	0,50	0,00	0,00	0,00	0,10	
BBVA TESORERIA II FIM	NA	NA	NA	NA	NA	NA	NA	NA	NA	3,72	0,25	RFCP	0,47	6,41	0,26	NA	0,20	0,00	0,00	0,00	0,10	
BETA TESORERIA FIM	0,68	0,19	0,20	RFCP	0,65	0,10	0,14	RFCP	0,51	7,59	0,19	RFCP	0,51	0,10	0,28	NA	0,20	0,00	0,00	0,00	0,05	
BG FOND EMPRESA FIM	0,58	2,50	0,09	RFCP	0,52	1,85	0,08	RFCP	0,41	9,80	0,07	RFCP	0,39	9,31	0,11	NA	0,50	0,00	0,00	0,00	0,09	
BG ONDAR RENTA FIM	0,79	1,01	1,38	RFCP	0,48	0,58	0,82	RFCP	0,15	0,53	0,81	RFCP	0,06	0,46	0,93	12,02	1,30	0,00	0,00	1,00	0,18	
BK MONETARIO DINAMICO FIM	0,64	0,10	0,28	RFCP	0,49	6,23	0,33	RFCP	0,46	0,01	0,02	RFCP	0,71	0,46	0,01	NA	0,70	0,00	0,00	0,00	0,10	
BNP PARIBAS CASH PLUS FIM	0,58	8,95	0,25	RFCP	0,51	8,14	0,44	RFCP	0,40	0,13	0,50	RFCP	0,33	6,56	0,00	15,17	1,00	0,00	0,00	0,00	0,05	
BNP PARIBAS EVOLUTION FIM	0,57	3,38	0,00	RFCP	0,56	0,16	0,00	RFCP	0,44	1,82	0,00	RFCP	0,48	5,35	0,01	2,10	0,10	0,00	0,00	0,00	0,00	
CAAM MONETARIO DINAMICO FIMS	0,79	0,35	0,00	RFCP	0,97	0,48	0,00	RFCP	0,65	0,90	2,04	RFCP	0,61	0,26	0,00	NA	0,20	0,00	0,00	0,00	0,04	
CAI RENTA FIJA FIM	0,81	0,79	1,81	RFCP	1,16	0,79	1,92	RFCP	0,65	0,90	2,04	RFCP	0,23	0,76	0,97	13,30	1,25	0,00	0,00	0,00	0,10	
CAI TESORERIA FIM	0,66	0,22	0,55	RFCP	0,62	0,18	0,48	RFCP	0,43	0,11	0,43	RFCP	0,44	0,11	0,43	14,92	0,60	0,00	0,00	0,00	0,05	
CAIXA CAT. MERCAT. MONETARI FIMP	NA	0,14	0,26	RFCP	0,91	0,15	0,21	RFCP	0,60	4,17	0,18	RFCP	0,67	6,48	0,28	NA	0,15	0,00	0,00	0,00	0,05	
CAIXA CAT. RENDA FIJA CURT FIMP	NA	89,53	2,52	RFCP	1,99	1,28	2,46	RFCP	0,67	0,98	2,26	RFCP	0,62	0,94	1,86	NA	0,35	0,00	0,00	0,00	0,05	
CAIXA CATALUNYA 3 FIM	-0,12	0,30	0,22	GRF	0,29	1,24	0,05	GRF	0,17	2,26	0,05	RFCP	0,27	6,92	0,03	13,69	0,99	0,00	0,00	2,00	0,15	
CAIXA CATALUNYA DINER FIMS	NA	0,17	0,00	RFCP	0,65	0,14	0,00	RFCP	0,35	3,88	0,00	RFCP	0,42	6,16	0,01	NA	0,84	0,00	0,00	0,00	0,10	

(Continúa)

(Continuación)

A.4.8.

Inversión mobiliaria. FIM. Rentabilidad, volatilidad y duración

FIM renta fija corto plazo	1º Trimestre			2º Trimestre			3º Trimestre			4º Trimestre			2003			Rent (1) desde 1996			% Comisiones		Reembolso Dep(5)					
	Rent (1) %	Vol (2)	Dur (3)	Voc (4)	Rent (1) %	Vol (2)	Dur (3)	Voc (4)	Rent (1) %	Vol (2)	Dur (3)	Voc (4)	Rent (1) %	Vol (2)	Dur (3)	Voc (4)	S/pat. S/res	Gestión	Suscripción			Reembolso				
																			Máx.	Mín.		Máx.	Mín.			
CAIXA CATALUNYA DINER PLUS FIMS	NA	0,15	0,00	RFCP	0,68	0,14	0,00	RFCP	0,39	0,04	0,00	RFCP	0,46	6,33	0,01	RFCP	NA	0,74	0,00	0,00	0,00	0,00	0,00	0,00	0,00	0,00
CAIXA CATALUNYA TRESORERIA FIMS	NA	0,16	0,00	RFCP	0,82	0,14	0,00	RFCP	0,52	4,20	0,00	RFCP	0,59	6,20	0,01	RFCP	NA	0,25	0,00	0,00	0,00	0,00	0,00	0,00	0,00	0,00
CAIXA GALICIA AHORRO FIM	NA	NA	NA	RFCP	NA	0,22	0,30	RFCP	0,41	0,30	0,34	RFCP	0,08	0,17	0,38	RFCP	NA	1,50	0,00	0,00	0,00	0,00	1,00	0,00	0,00	0,15
CAIXA GALICIA INV. FIM	0,94	0,77	2,07	RFCP	1,04	0,76	2,10	RFCP	0,23	0,93	1,83	RFCP	0,18	0,78	1,95	RFCP	2,61	1,10	0,00	0,00	0,00	0,00	0,00	0,00	0,00	0,15
CAIXA GALICIA PATRIMONIOS FIM	0,66	0,23	0,68	RFCP	0,64	0,21	0,51	RFCP	0,45	0,18	0,42	RFCP	0,42	0,11	0,45	RFCP	2,19	0,65	0,00	0,00	0,00	0,00	0,00	0,00	0,00	0,06
CAIXA PATRIMONI FIMS	1,31	1,10	0,00	RFCP	1,72	1,22	0,00	RFCP	0,28	0,93	0,00	RFCP	0,42	0,89	0,01	RFCP	3,77	1,05	13,42	0,64	0,00	0,00	0,00	0,00	0,00	0,10
CAIXA PATRIMONI PLUS FIMS	1,42	1,04	0,00	RFCP	1,80	1,21	0,00	RFCP	0,35	0,93	0,00	RFCP	0,49	0,89	0,01	RFCP	4,11	1,04	16,39	0,39	0,00	0,00	0,00	0,00	0,00	0,05
CAIXAGIRONA PATRIMONI 1 FIMS	0,53	3,24	0,01	RFCP	0,44	2,89	0,00	RFCP	0,35	2,39	0,01	RFCP	0,34	1,55	0,01	RFCP	1,66	3,08	NA	0,75	0,00	0,00	1,00	1,00	0,10	0,10
CAIXAGIRONA PATRIMONI 2 FIMS	0,61	3,29	0,01	RFCP	0,53	0,02	0,00	RFCP	0,44	0,02	0,16	RFCP	0,43	1,53	0,01	RFCP	2,02	3,01	NA	0,40	0,00	0,00	1,00	1,00	0,10	0,10
CAIXAGIRONA PATRIMONI FIMP	0,75	3,47	0,14	RFCP	0,66	2,87	0,00	RFCP	0,57	2,45	0,16	RFCP	0,57	0,01	0,83	RFCP	2,57	3,16	NA	0,00	0,00	0,00	0,00	0,00	0,00	0,00
CAIXANOVA GESTION FIM	0,74	0,75	2,06	RFCP	0,93	0,66	1,73	RFCP	0,49	0,73	1,51	RFCP	0,22	0,64	1,73	RFCP	2,39	0,70	10,09	1,40	0,00	0,00	1,00	0,00	0,00	0,20
CAIXASABADELL 2-FIX FIM	0,86	0,67	1,83	RFCP	0,98	0,63	1,76	RFCP	0,38	0,71	1,50	RFCP	0,18	0,60	1,68	RFCP	2,42	0,66	11,18	1,45	0,00	0,00	0,00	0,00	0,00	0,20
CAIXASABADELL 4-FIX FIM	1,02	0,66	1,77	RFCP	1,07	0,58	1,69	RFCP	0,51	0,71	1,47	RFCP	0,28	0,65	1,53	RFCP	2,91	0,66	13,97	0,90	0,00	0,00	1,00	0,00	0,00	0,19
CAJA INGENIEROS DINERO FIM	0,39	5,03	0,05	RFCP	0,31	9,06	0,04	RFCP	0,22	3,77	0,05	RFCP	0,21	5,44	0,43	RFCP	1,13	3,20	NA	1,00	0,00	0,00	0,00	0,00	0,00	0,14
CAJA LABORAL AHORRO 2 FIM	0,21	0,22	0,00	RFCP	0,36	1,65	0,03	RFCP	0,28	1,08	0,04	RFCP	0,31	4,33	0,24	RFCP	1,16	0,11	NA	0,65	0,00	0,00	1,00	0,00	0,00	0,10
CAJA LABORAL COMPLEMENTO FIM	0,35	0,29	0,47	GRV	0,46	0,69	0,00	RFCP	0,18	0,39	0,43	RFCP	0,16	0,25	0,51	RFCP	1,15	0,44	NA	1,15	0,00	0,00	2,00	0,00	0,00	0,10
CAJA LABORAL CONFIANZA FIM	0,20	0,38	0,36	GRV	0,25	7,40	0,00	GRV	0,12	1,57	0,01	RFCP	0,16	1,16	0,11	RFCP	0,73	0,19	NA	1,15	0,00	0,00	1,00	0,00	0,00	0,10
CAJA LABORAL ROTO. FIM	1,12	0,62	1,22	REL	1,13	0,68	1,15	RFL	0,34	0,98	1,17	RFL	0,10	0,65	1,12	RFCP	2,70	0,75	13,66	1,35	0,00	0,00	1,00	0,00	0,00	0,14
CAJA LABORAL TESORERIA FIM	0,71	5,76	0,15	RFCP	0,63	7,93	0,13	RFCP	0,50	3,82	0,13	RFCP	0,49	6,99	0,16	RFCP	2,36	6,63	NA	0,45	0,00	0,00	0,00	0,00	0,00	0,05
CAJA MURCIA FIM	0,61	0,23	0,63	RFCP	0,50	0,19	0,53	RFCP	0,31	0,18	0,29	RFCP	0,28	0,13	0,39	RFCP	1,71	0,19	12,46	1,00	0,00	0,00	1,00	0,00	0,00	0,15
CAJA SEGOVIA RENTA FIM	0,61	0,17	0,24	RFCP	0,50	0,15	0,32	RFCP	0,31	0,18	0,42	RFCP	0,32	9,81	0,42	RFCP	1,75	0,15	12,69	1,00	0,00	0,00	0,00	0,00	0,00	0,20
CAJABURGOS TR. FIM	0,62	0,23	0,69	RFCP	0,59	0,20	0,49	RFCP	0,40	0,18	0,42	RFCP	0,38	0,11	0,42	RFCP	2,01	0,19	14,03	0,75	0,00	0,00	0,00	0,00	0,00	0,14
CAJACANARIAS RENTA FIJA FIM	0,59	0,25	0,81	RFCP	0,62	0,23	0,60	RFCP	0,37	0,19	0,41	RFCP	0,36	0,12	0,45	RFCP	1,94	0,20	13,26	1,00	0,00	0,00	1,00	0,00	0,00	0,07
CAJAJORJA TESORERIA FIM	0,60	0,22	0,62	RFCP	0,51	0,18	0,43	RFCP	0,33	0,19	0,31	RFCP	0,32	0,14	0,38	RFCP	1,77	0,19	12,64	1,00	0,00	0,00	1,00	0,00	0,00	0,05
CAM FONDEPRESA FIM	0,61	1,35	0,18	RFCP	0,54	1,21	0,14	RFCP	0,45	1,35	0,16	RFCP	0,43	1,19	0,16	RFCP	2,05	2,05	NA	0,40	0,00	0,00	0,00	0,00	0,00	0,09
CAN AHORRO 1 FIM	0,59	6,16	0,12	RFCP	0,43	0,17	0,69	RFCP	0,33	0,22	0,59	RFCP	0,29	0,13	0,36	RFCP	1,65	0,16	NA	1,00	0,00	0,00	0,00	0,00	0,00	0,05
CAN AHORRO 10 FIM	0,74	0,10	0,24	RFCP	0,62	9,98	0,31	RFCP	0,46	9,44	0,35	RFCP	0,44	0,09	0,42	RFCP	2,28	0,10	NA	0,45	0,00	0,00	1,00	0,00	0,00	0,05
CANARIAS RENTA FIM	0,40	0,01	0,08	RFCP	0,33	1,15	0,12	RFCP	0,77	0,57	0,41	RFCP	0,29	0,82	1,08	RFCP	1,79	0,50	12,51	1,00	0,00	0,00	1,00	0,00	0,00	0,07
CANTABRIA DINERO FIM	0,48	2,93	0,11	RFCP	0,39	2,89	0,09	RFCP	0,29	2,44	0,09	RFCP	0,26	2,21	0,08	RFCP	1,42	3,22	11,54	1,00	0,00	0,00	0,00	0,00	0,00	0,15
CATALANA OCCIDENTE RF CP FIM	NA	0,05	0,01	RFCP	-0,05	0,11	0,01	RFCP	0,21	2,59	0,08	RFCP	0,28	0,24	1,12	RFCP	NA	0,14	NA	0,90	0,00	0,00	0,00	0,00	0,00	0,10
CEM PATRIMONI FIM	1,27	1,16	1,66	RFCP	2,69	1,27	1,68	RFCP	0,82	1,01	1,89	RFCP	0,83	1,02	1,88	RFCP	5,72	1,13	NA	0,80	0,00	0,00	0,00	0,00	0,00	0,15
CEM TESORERIA FIM	0,87	0,16	0,32	RFCP	0,83	0,17	0,15	RFCP	0,67	0,18	0,15	RFCP	0,64	0,12	0,15	RFCP	3,05	0,16	17,44	0,50	0,00	0,00	0,00	0,00	0,00	0,10
CITIFONDO PREMIUM FIM	0,43	0,33	0,53	RFCP	0,36	0,26	0,38	RFCP	0,11	0,19	0,27	RFCP	0,18	0,16	0,14	RFCP	1,09	0,24	11,10	1,50	0,00	0,00	0,00	0,00	0,00	0,10
CONSTANTFONS FIM	0,55	6,22	0,18	RFCP	0,48	5,58	0,14	RFCP	0,38	4,79	0,20	RFCP	0,35	2,80	0,14	RFCP	1,77	5,29	14,67	0,75	0,00	0,00	0,00	0,00	0,00	0,10
CONSULNOR TESORERIA FIM	0,69	0,23	0,10	RFCP	0,51	0,03	0,09	RFCP	0,44	4,13	0,14	RFCP	0,38	0,02	0,07	RFCP	2,03	0,12	NA	0,50	0,00	0,00	0,00	0,00	0,00	0,10
CREDIT SUISSE MONETARIO FIM	0,58	8,27	0,16	RFCP	0,62	0,17	0,13	RFCP	0,37	2,22	0,25	RFCP	0,50	0,11	0,14	RFCP	2,08	0,16	7,55	0,50	0,00	0,00	0,00	0,00	0,00	0,10
CRV FONDIERO FIM	0,47	0,16	0,09	RFCP	0,36	7,09	0,10	RFCP	0,31	1,98	0,19	RFCP	0,29	0,19	0,31	RFCP	1,43	0,12	NA	0,75	0,00	0,00	0,00	0,00	0,00	0,08
CT PLATINUM 10 FIM	0,55	8,12	0,12	RFCP	0,52	3,25	0,15	RFCP	0,44	1,63	0,21	RFCP	0,44	1,93	0,18	RFCP	1,96	4,66	NA	0,45	0,00	0,00	0,00	0,00	0,00	0,10
CTA FISCAL ORO III FIM	0,35	6,93	0,28	RFCP	0,21	8,97	0,29	RFCP	0,12	2,39	0,30	RFCP	0,09	1,28	0,24	RFCP	0,78	0,06	9,07	1,55	0,00	0,00	0,00	0,00	0,00	0,10
DINERO ACTIVO I FIM	0,50	8,83	1,95	RFCP	0,56	0,19	1,84	RFCP	0,37	0,09	1,77	RFCP	0,35	9,14	1,58	RFCP	1,79	0,12	13,42	1,00	0,00	0,00	0,00	0,00	0,00	0,00
DINEURO DINAMICO FIMFP	0,88	0,37	0,00	RFCP	1,05	0,50	0,00	RFCP	0,70	0,35	0,00	RFCP	0,68	0,28	0,00	RFCP	3,35	0,38	NA	0,20	0,00	0,00	0,00	0,00	0,00	0,04
DWS INVEST I FIM	0,89	1,32	2,31	RFCP	0,40	1,35	2,45	RFCP	-0,25	1,12	2,41	RFCP	0,12	0,98	2,70	RFCP	1,16	1,21	11,46	1,50	0,00	0,00	1,00	0,00	0,00	0,10
DWS INVEST II FIM	0,86	1,31	2,36	RFCP	0,40	1,36	2,78	RFCP	-0,22	1,13	2,52	RFCP	0,10	0,98	2,63	RFCP	1,15	1,21	10,91	1,50	0,00	0,00	1,00	0,00	0,00	0,20
EDM RENTA FIM	0,65	0,24	0,87	RFCP	0,61	9,25	0,80	RFCP	0,40	0,10	0,68	RFCP	0,42	0,20	0,69	RFCP	2,09	0,17	13,83	0,50	0,00	0,00	0,00	0,00	0,00	0,16
ESPIRITO SANTO CASH FIM	0,68	0,38	0,11	RFCP	0,48	3,46	0,32	RFCP	0,40	5,74	0,45	RFCP	0,39	4,95	0,30	RFCP	1,97	0,19	7,83	0,50	0,00	0,00	0,00	0,00	0,00	0,15
EUROVALOR EMPRESAS VOLUMEN FIM	-0,51	0,12	0,00	RFCP	0,52	0,35	0,03	RFCP	0,42	2,02	0,21	RFCP	0,44	0,01	0,22	RFCP	0,86	0,20	NA	0,40	0,00	0,00	0,00	0,00	0,00	0,00
EUROVALOR PARTICUL. VOLUMEN FIM	0,61	2,79	0,27	RFCP	0,56	2,45	0,24	RFCP	0,47	1,54	0,26	RFCP	0,44	1,07	0,22	RFCP	2,09	2,57	NA	0,40	0,00	0,00	0,00	0,00	0,00	0,00
EUROVALOR RF CORTO FIM	0,54	0,27	0,49	RFCP	0,51	0,24	0,58	RFCP	0,30	0,61	1,19	RFCP	0,12	0,46	1,01	RFCP	1,48	0,42	13,05	1,00	0,00	0,00	0,00	0,00	0,00	0,00
EUROVALOR SELEC. MONETARIO FIMF	0,36	0,15	0,00	RFCP	0,68	0,23	0,00	RFCP	0,39	0,19	0,00	RFCP	0,40	0,19	0,01	RFCP	1,85	0,19								

(Continuación)

A.4.8.

Inversión mobiliaria. FIM. Rentabilidad, volatilidad y duración

FIM renta fija corto plazo	1º Trimestre			2º Trimestre			3º Trimestre			4º Trimestre			2003			% Comisiones			Reembolso Dep(5)				
	Rent (1) %	Vol (2)	Dur (3)	Rent (1) %	Vol (2)	Dur (3)	Rent (1) %	Vol (2)	Dur (3)	Rent (1) %	Vol (2)	Dur (3)	Rent (1) %	Vol (2)	Dur (3)	Rent desde 1996	S/pat. S/res	Suscripción		Mín.	Máx.		
	Voc (4)			Voc (4)			Voc (4)			Voc (4)			Voc (4)					Mín.		Máx.			
EVEREST 2000 FIM	1,14	1,41	2,05	REC	2,72	1,41	2,29	REC	0,65	0,94	2,23	REC	0,86	1,09	2,27	RFCP	1,75	0,00	0,00	0,00	2,00	0,00	0,15
EXTRARENITA FIM	0,44	1,69	0,00	RFCP	0,40	2,70	0,12	RFCP	0,37	2,69	0,51	RFCP	0,37	0,11	0,43	RFCP	0,55	0,00	0,00	0,00	2,00	0,00	0,05
F.SOLIDARIO FUN.BERNABE RUIZ FIM	-0,09	0,02	0,01	RFCP	1,63	3,84	0,01	RFCP	0,01	0,47	0,01	RFCP	-0,07	0,49	0,01	RFCP	1,50	0,00	0,00	0,00	0,00	0,00	0,00
FAV-ARQUITECTOS FIM	NA	0,17	0,28	RFCP	0,68	0,34	0,68	RFCP	0,48	0,33	0,64	RFCP	-0,31	0,80	0,66	RFCP	0,90	0,00	0,00	0,00	0,00	0,00	0,20
FEMP CORTO PLAZO FIM	0,72	0,19	0,19	RFCP	0,64	0,19	0,30	RFCP	0,49	0,16	0,32	RFCP	0,52	0,12	0,34	RFCP	0,10	0,00	0,00	0,00	0,00	0,00	0,09
FIBANC ACTIVO FIM	0,55	0,45	0,54	RFCP	0,55	0,36	0,55	RFCP	0,32	0,30	0,60	RFCP	0,32	0,27	0,51	RFCP	0,80	0,00	0,00	0,00	0,00	0,00	0,10
FONALAVIA FIM	0,61	0,95	1,16	RFCP	0,61	0,11	1,14	RFCP	0,42	0,30	0,60	RFCP	0,42	0,07	1,22	RFCP	0,50	0,00	0,00	0,00	0,00	0,00	0,00
FONALAVIA 10 RF CORTO EURO FIMS	0,39	0,42	0,00	RFCP	0,38	0,52	0,00	RFCP	-0,16	0,34	0,00	RFCP	0,02	0,15	0,00	RFCP	2,00	0,00	0,00	0,00	0,00	0,00	0,20
FONALAVIA 102 CARTERA TR EURO FIMS	NA	NA	NA	RFCP	NA	0,25	0,00	RFCP	0,47	7,52	0,00	RFCP	0,46	1,94	0,00	RFCP	0,23	0,00	0,00	0,00	0,00	0,00	0,04
FONALAVIA 103 FONDADALUCIA FIM	NA	0,68	1,22	RFCP	0,85	1,11	1,62	RFCP	0,08	0,71	1,44	RFCP	0,04	0,55	1,58	RFCP	1,10	0,00	0,00	0,00	0,00	0,00	0,15
FONALAVIA 107 CARTERA REC EURO FIMS	NA	NA	NA	RFCP	NA	0,73	0,00	RFCP	0,21	0,36	0,00	RFCP	0,44	0,15	0,00	RFCP	0,50	0,00	0,00	0,00	0,00	0,00	0,00
FONALAVIA 11 RF CORTO EURO FIMS	0,52	0,42	0,00	RFCP	0,52	0,52	0,00	RFCP	-0,01	0,34	0,00	RFCP	0,17	0,15	0,00	RFCP	1,50	0,00	0,00	0,00	0,00	0,00	0,13
FONALAVIA 2 RF CORTO EURO FIMS	0,36	0,42	0,00	RFCP	0,38	0,52	0,00	RFCP	-0,16	0,34	0,00	RFCP	0,02	0,15	0,00	RFCP	2,00	0,00	0,00	0,00	0,00	0,00	0,20
FONALAVIA 30 RF CORTO EURO FIMS	0,60	0,41	0,00	RFCP	0,62	0,52	0,00	RFCP	0,09	0,34	0,00	RFCP	0,27	0,15	0,00	RFCP	1,10	0,00	0,00	0,00	0,00	0,00	0,12
FONALAVIA 31 RF CORTO EURO FIMS	0,49	0,42	0,00	RFCP	0,50	0,53	0,00	RFCP	-0,03	0,34	0,00	RFCP	0,15	0,16	0,00	RFCP	1,12	0,00	0,00	0,00	0,00	0,00	0,20
FONALAVIA 34 RF CORTO EURO FIMS	0,66	0,41	0,00	RFCP	0,69	0,52	0,00	RFCP	0,15	0,34	0,00	RFCP	0,33	0,15	0,00	RFCP	0,80	0,00	0,00	0,00	0,00	0,00	0,17
FONALAVIA 36 RF CORTO EURO FIMS	0,53	0,43	0,00	RFCP	0,52	0,52	0,00	RFCP	-0,01	0,34	0,00	RFCP	0,16	0,15	0,00	RFCP	1,50	0,00	0,00	0,00	0,00	0,00	0,12
FONALAVIA 4 RF CORTO EURO FIMS	0,34	0,42	0,00	RFCP	0,35	0,52	0,00	RFCP	-0,19	0,34	0,00	RFCP	-0,01	0,15	0,00	RFCP	2,10	0,00	0,00	0,00	0,00	0,00	0,20
FONALAVIA 46 TESORERIA EURO FIMS	0,60	0,42	0,00	RFCP	0,52	2,56	0,00	RFCP	0,44	3,48	0,00	RFCP	0,41	1,46	0,00	RFCP	0,45	0,00	0,00	0,00	0,00	0,00	0,04
FONALAVIA 7 RF CORTO EURO FIMS	0,70	0,41	0,00	RFCP	0,68	0,52	0,00	RFCP	0,15	0,34	0,00	RFCP	0,33	0,15	0,00	RFCP	1,00	0,00	0,00	0,00	0,00	0,00	0,00
FONALAVIA 8 RF CORTO EURO FIMS	0,34	0,41	0,00	RFCP	0,35	0,52	0,00	RFCP	-0,19	0,34	0,00	RFCP	-0,01	0,15	0,00	RFCP	2,10	0,00	0,00	0,00	0,00	0,00	0,20
FONALAVIA 84 RF CORTO EURO FIMS	NA	0,37	0,00	RFCP	0,67	0,48	0,00	RFCP	0,19	0,32	0,00	RFCP	0,35	0,14	0,00	RFCP	0,60	0,00	0,00	0,00	0,00	0,00	0,15
FONALAVIA 9 RF CORTO EURO FIMS	0,37	0,42	0,00	RFCP	0,35	0,52	0,00	RFCP	-0,18	0,34	0,00	RFCP	0,00	0,15	0,00	RFCP	2,10	0,00	0,00	0,00	0,00	0,00	0,20
FONALAVIA 95 TESORERIA EURO FIMS	NA	0,34	0,00	RFCP	0,44	0,02	0,00	RFCP	0,36	3,15	0,00	RFCP	0,33	0,01	0,00	RFCP	0,65	0,00	0,00	0,00	0,00	0,00	0,15
FONALAVIA FC 59 FIM	0,63	0,92	1,38	RFCP	0,85	1,19	1,85	RFCP	0,07	0,64	1,56	RFCP	0,10	0,51	1,70	RFCP	1,10	0,00	0,00	0,00	0,00	0,00	0,13
FONALAVIA RENTA FIDA CORTO EURO FIMP	NA	0,44	0,51	RFCP	0,95	0,55	0,87	RFCP	0,40	0,36	0,40	RFCP	0,59	0,16	0,55	RFCP	0,00	0,00	0,00	0,00	0,00	0,00	0,00
FONALAVIA TESORERIA EURO FIMP	NA	0,26	0,19	RFCP	0,65	2,49	0,15	RFCP	0,57	3,69	0,18	RFCP	0,54	1,90	0,14	RFCP	0,00	0,00	0,00	0,00	0,00	0,00	0,00
FONCONSUL FIM	0,79	1,53	2,29	RFCP	0,68	1,49	2,01	RFCP	0,13	1,37	1,99	RFCP	0,05	1,03	1,71	RFCP	13,32	1,10	0,00	0,00	0,00	0,00	0,10
FOND21 FIM	0,79	0,78	2,41	RFCP	0,95	0,68	1,65	RFCP	0,34	0,78	1,63	RFCP	0,14	0,61	1,63	RFCP	10,63	1,50	0,00	0,00	0,00	0,00	0,14
FONDACOFAR FIM	1,29	1,36	0,94	RFCP	0,94	1,42	0,93	RFCP	0,14	1,62	0,86	RFCP	-0,18	1,26	0,88	RFCP	18,68	0,80	0,00	0,00	0,00	0,00	0,19
FONDCIRCULO FIM	0,72	0,73	1,81	RFCP	0,95	0,70	1,60	RFCP	0,43	0,69	1,55	RFCP	0,26	0,61	1,90	RFCP	9,75	1,50	0,00	0,00	0,00	0,00	0,09
FONDEGA SEGURIDAD FIM	0,43	0,01	0,10	RFCP	0,34	0,81	0,15	RFCP	0,27	1,62	0,24	RFCP	0,24	5,15	0,22	RFCP	11,86	0,90	0,00	0,00	0,00	0,00	0,10
FONDESPAÑA AHORRO FIM	0,48	0,55	1,45	RFCP	0,65	0,69	1,32	RFCP	0,13	0,45	1,02	RFCP	0,18	0,26	0,64	RFCP	12,25	1,10	0,00	0,00	1,50	0,00	0,15
FONDESPAÑA I FIM	0,87	0,64	2,00	RFCP	1,07	0,59	1,56	RFCP	0,43	0,83	1,55	RFCP	0,11	0,74	1,79	RFCP	11,55	1,50	0,00	0,00	0,00	0,00	0,20
FONDGUSSONA FIM	0,52	0,74	0,36	RFCP	0,49	0,81	0,56	RFCP	0,30	0,25	0,69	RFCP	0,37	0,22	0,64	RFCP	15,91	0,55	0,00	0,00	0,00	0,00	0,00
FONDICAJA FIM	0,87	0,67	1,97	RFCP	0,97	0,60	1,60	RFCP	0,38	0,75	1,52	RFCP	0,14	0,62	1,63	RFCP	10,95	1,60	0,00	0,00	0,00	0,00	0,09
FONDIMUSINI I FIM	0,48	1,08	0,13	RFCP	0,63	0,45	0,31	RFCP	0,18	0,21	0,28	RFCP	0,23	0,17	0,27	RFCP	11,67	1,00	0,00	0,00	0,00	0,00	0,10
FONDO EXTRA FIM	1,01	1,37	1,18	RFCP	1,01	1,35	1,04	RFCP	0,29	1,47	1,26	RFCP	0,07	1,33	1,53	RFCP	15,45	0,88	0,00	0,00	0,00	0,00	0,00
FONDO VALENCIA EMPRESAS FIM	0,54	0,70	0,11	RFCP	0,46	0,87	0,11	RFCP	0,38	0,46	0,09	RFCP	0,36	1,30	0,11	RFCP	14,51	0,55	0,00	0,00	0,00	0,00	0,05
FONDOATLANTICO FIM	0,56	0,66	1,06	RFCP	0,50	0,63	0,82	RFCP	0,08	0,89	1,18	RFCP	-0,07	0,69	0,89	RFCP	9,84	1,50	0,00	0,00	0,00	0,00	0,20
FONDOATLANTICO PREMIER FIM	0,61	1,19	1,11	RFCP	0,84	0,94	0,00	RFCP	0,23	1,22	0,00	RFCP	0,05	1,00	1,36	RFCP	0,65	0,00	0,00	0,00	0,00	0,00	0,10
FONDOMIX TESORERIA FIM	0,55	0,31	0,25	RFCP	0,55	1,74	0,08	RFCP	0,39	0,10	0,10	RFCP	0,43	3,57	0,08	RFCP	14,69	0,35	0,00	0,00	0,00	0,00	0,10
FONDAMPLONA FIM	0,38	0,91	0,02	RFCP	0,31	1,27	0,01	RFCP	0,23	1,39	0,00	RFCP	0,19	3,38	0,01	RFCP	11,29	1,00	0,00	0,00	0,00	0,00	0,20
FONDAMPLONA FIDA FIM	0,42	0,01	0,01	RFCP	0,34	1,56	0,00	RFCP	0,23	1,39	0,00	RFCP	0,23	1,56	0,01	RFCP	10,37	0,95	0,00	0,00	0,00	0,00	0,04
FONPASTOR DINERO FIM	0,67	0,14	0,40	RFCP	0,65	0,16	0,46	RFCP	0,48	0,77	0,30	RFCP	0,44	0,10	0,30	RFCP	NA	0,25	0,00	0,00	0,00	0,00	0,05
FONPREMIUM RF FIM	0,73	0,11	0,18	RFCP	0,60	0,29	0,13	RFCP	0,47	1,00	0,10	RFCP	0,45	1,26	0,04	RFCP	0,15	0,00	0,00	0,00	0,00	0,00	0,10
FONSATALONIA 1 FIM	0,68	1,13	1,60	RFCP	0,97	1,24	1,68	RFCP	-0,01	1,37	1,65	RFCP	-0,38	1,13	1,94	RFCP	12,52	1,35	0,00	0,00	0,00	0,00	0,20
FONSATALONIA FIM	0,28	0,82	0,18	RFCP	0,21	0,06	0,00	RFCP	0,10	0,04	0,15	RFCP	0,08	0,74	0,05	RFCP	8,29	1,60	0,00	0,00	0,00	0,00	0,20
FONSGIRONA II FIM	0,39	3,58	0,19	RFCP	0,32	3,96	0,07	RFCP	0,21	3,21	0,16	RFCP	0,18	2,69	0,14	RFCP	10,86	1,20	0,00	0,00	0,00	0,00	0,20
FONSMANLLEU ESTALVI FIM	0,49	0,23	0,73	RFCP	0,46	0,26	0,74	RFCP	0,26	0,23	0,33	RFCP	0,19	0,12	0,47	RFCP	11,33	1,20	0,00	0,00	0,00	0,00	0,14

(Continúa)

Anexo 4: Instituciones de inversión colectiva y entidades de capital-riesgo

(Continuación)

A.4.8.

Inversión mobiliaria. FIM. Rentabilidad, volatilidad y duración

FIM renta fija corto plazo	1° Trimestre			2° Trimestre			3° Trimestre			4° Trimestre			2003			Rent (1) desde 1996			% Comisiones		Dep(5)				
	Rent (1) %	Vol (2)	Dur (3)	Voc (4)	Rent (1) %	Vol (2)	Dur (3)	Voc (4)	Rent (1) %	Vol (2)	Dur (3)	Voc (4)	Rent (1) %	Vol (2)	Dur (3)	Voc (4)	S/pat. S/res	Gestión	Suscripción			Reembolso			
																			Mín.	Máx.		Mín.	Máx.		
FONOSTRO FIM	1,00	0,69	2,10	RFCP	1,05	0,58	1,65	RFCP	0,51	0,74	1,42	RFCP	0,33	0,61	1,53	RFCP	2,92	1,00	0,00	0,00	0,00	1,00	0,00	0,20	
FONTESTERIA FIM	0,62	0,19	0,30	RFCP	0,63	0,15	0,27	RFCP	0,42	0,11	0,30	RFCP	0,45	0,10	0,24	RFCP	2,14	0,40	0,00	0,00	0,00	0,00	0,00	0,00	0,15
FONVALOR FIM	0,91	0,69	1,96	RFCP	1,04	0,62	1,65	RFCP	0,48	0,85	1,67	RFCP	0,18	0,75	1,89	RFCP	2,63	1,40	0,00	0,00	0,00	0,00	0,00	0,00	0,08
FONVICTORIA FIM	0,66	0,98	1,14	RFCP	0,73	0,92	1,06	RFCP	0,15	1,17	1,14	RFCP	-0,11	0,95	0,96	RFCP	1,42	1,50	0,00	0,00	0,00	0,00	0,00	0,00	0,20
GEBASA RENTA FIJA CORTO PLAZO FIMP	NA	9,38	0,12	RFCP	0,60	9,06	0,11	RFCP	0,53	9,39	0,08	RFCP	0,52	0,09	0,11	RFCP	NA	0,00	0,00	0,00	0,00	0,00	0,00	0,00	0,00
HERRERO AHORRO ESTUDIOS FIMS	0,85	1,28	0,01	RFCP	0,62	1,19	0,01	RFCP	0,08	1,07	0,01	RFCP	-0,08	0,46	0,01	RFCP	1,48	1,35	0,00	0,00	0,00	0,00	0,00	0,00	0,05
HERRERO DINERO FIMS	0,58	0,26	0,01	RFCP	0,56	0,27	0,01	RFCP	0,32	0,20	0,01	RFCP	0,28	0,11	0,01	RFCP	1,75	0,70	0,00	0,00	0,00	0,00	0,00	0,00	0,05
HERRERO MONETARIO FIMS	0,52	0,26	0,01	RFCP	0,49	0,27	0,01	RFCP	0,25	0,20	0,01	RFCP	0,21	0,11	0,01	RFCP	1,47	0,70	0,00	0,00	0,00	0,00	0,00	0,00	0,05
HERRERO TESORERIA FIMS	0,62	0,26	0,01	RFCP	0,60	0,48	0,01	RFCP	0,36	0,20	0,01	RFCP	0,32	0,11	0,01	RFCP	1,92	0,60	0,00	0,00	0,00	0,00	0,00	0,00	0,00
HSBC TESORERIA FIM	0,49	1,50	0,00	RFCP	0,42	2,26	0,00	RFCP	0,33	0,03	0,00	RFCP	0,31	4,34	0,01	RFCP	1,56	0,40	0,00	0,00	0,00	0,00	0,00	0,00	0,05
INBERAGENTES POPULAR TESORERIA FIM	0,67	7,29	0,29	RFCP	0,64	0,09	0,26	RFCP	0,48	0,10	0,37	RFCP	0,48	0,12	0,61	RFCP	2,29	0,09	0,00	0,00	0,00	0,00	0,00	0,00	0,05
IBERCAJA AHORRO FIM	0,89	0,93	1,78	RFCP	0,76	1,36	1,71	RFCP	0,41	1,20	1,62	RFCP	0,27	0,95	1,53	RFCP	2,36	1,20	0,00	0,00	0,00	0,00	1,00	0,00	0,20
IBERCAJA CASH 2 FIM	0,60	0,10	0,46	RFCP	0,65	0,19	0,37	RFCP	0,39	0,27	0,46	RFCP	0,36	0,18	0,42	RFCP	2,02	0,55	0,00	0,00	0,00	0,00	0,00	0,00	0,15
IBERCAJA CASH 3 FIM	NA	NA	NA	RFCP	NA	NA	NA	RFCP	NA	NA	NA	RFCP	0,32	0,12	0,36	RFCP	NA	0,85	0,00	0,00	0,00	0,00	0,00	0,10	
IBERCAJA CASH FIM	0,70	0,12	0,47	RFCP	0,73	0,19	0,34	RFCP	0,48	0,27	0,48	RFCP	0,47	0,17	0,43	RFCP	2,41	0,25	0,00	0,00	0,00	0,00	0,00	0,00	0,15
IBERCAJA TESORERIA FIM	0,42	0,11	0,45	RFCP	0,47	0,19	0,36	RFCP	0,21	0,30	0,54	RFCP	0,19	0,17	0,43	RFCP	1,30	1,10	0,00	0,00	0,00	0,00	0,00	0,00	0,20
IBERSECURITIES TESORERIA FIM	0,71	7,56	0,37	RFCP	0,56	6,88	0,32	RFCP	0,45	0,10	0,34	RFCP	0,44	7,15	0,44	RFCP	2,19	0,20	0,00	0,00	0,00	0,00	0,00	0,00	0,05
INTERDIN TESORERIA FIM	NA	NA	NA	RFCP	NA	NA	NA	RFCP	NA	NA	NA	RFCP	0,20	8,97	0,05	RFCP	NA	1,00	0,00	0,00	0,00	0,00	0,00	0,10	
INTERES 2,000 FIM	0,94	1,11	1,41	RFCP	0,75	0,75	0,88	RFCP	0,00	0,77	0,85	RFCP	0,33	0,42	0,77	RFCP	2,03	1,00	0,00	0,00	0,00	0,00	0,00	0,00	0,13
INTERMONEY TESORERIA FIM	0,61	3,68	0,16	RFCP	0,55	6,21	2,09	RFCP	0,45	4,27	0,00	RFCP	0,42	2,57	0,14	RFCP	2,06	0,25	0,00	0,00	0,00	0,00	0,00	0,00	0,10
INVERBAN DINERO FIM	0,50	0,13	0,18	RFCP	0,38	3,94	0,13	RFCP	0,28	4,78	0,00	RFCP	0,27	4,46	0,20	RFCP	1,44	0,80	0,00	0,00	0,00	0,00	0,00	0,00	0,10
INVERCAJA 31 FIM	0,41	1,40	0,01	REL	0,31	1,58	0,01	REL	0,26	3,06	0,11	RFCP	0,50	0,45	0,83	RFCP	1,48	1,00	0,00	0,00	0,00	0,00	1,00	0,00	0,05
INVERMONTE FIM	0,83	0,67	1,86	RFCP	0,92	0,62	1,68	RFCP	0,28	0,83	1,72	RFCP	0,11	0,62	1,74	RFCP	2,15	0,69	0,00	0,00	0,00	0,00	0,00	0,00	0,15
INVERMONTE FIM	0,50	0,24	0,61	RFCP	0,51	0,23	0,47	RFCP	0,38	0,20	0,49	RFCP	0,38	0,12	0,39	RFCP	1,77	0,20	0,00	0,00	0,00	0,00	0,00	0,00	0,15
IURISFOND FIM	0,37	0,10	0,23	RFCP	0,38	8,37	0,24	RFCP	0,20	6,06	0,21	RFCP	0,27	0,26	1,27	RFCP	1,23	1,00	0,00	0,00	0,00	0,00	0,00	0,00	0,20
KUTXAMONTE FIM	0,84	0,12	0,81	RFCP	0,74	0,19	0,21	RFCP	0,53	0,19	0,31	RFCP	0,48	0,11	0,28	RFCP	2,40	0,25	0,00	0,00	0,00	0,00	0,00	0,00	0,05
LEASETEN III FIM	0,64	0,12	0,14	RFCP	0,75	8,39	0,15	RFCP	0,66	5,79	0,15	RFCP	0,62	5,93	0,13	RFCP	2,90	0,04	0,00	0,00	0,00	0,00	0,00	0,00	0,00
LEASETEN RENTA FIJA CORTO FIM	0,81	6,06	0,23	RFCP	0,75	6,95	0,26	RFCP	0,62	7,33	0,28	RFCP	0,57	7,13	0,17	RFCP	2,78	0,07	0,00	0,00	0,00	0,00	0,00	0,00	0,01
MADRID DINERO FIM	0,64	0,23	0,53	RFCP	0,57	0,18	0,34	RFCP	0,32	0,16	0,00	RFCP	0,31	0,13	0,39	RFCP	1,86	0,65	0,00	0,00	0,00	0,00	0,00	0,00	0,10
MADRID RENTABILIDAD ANUAL FIM	0,95	0,28	0,06	RFCP	0,77	0,46	1,06	RFCP	0,31	0,49	0,00	RFCP	0,28	0,30	0,69	RFCP	2,32	0,45	0,00	0,00	0,00	0,00	1,00	0,00	0,05
MADRID TESORERIA FIM	0,82	0,49	0,71	RFCP	0,72	0,45	1,14	RFCP	0,18	0,53	0,00	RFCP	0,28	0,40	1,84	RFCP	1,98	0,50	0,00	0,00	0,00	0,00	0,00	0,00	0,09
MAREPE FT FIM	0,62	0,67	1,11	RFCP	0,63	0,77	1,11	RFCP	0,18	0,85	1,32	RFCP	-0,06	1,01	1,20	RFCP	1,38	1,45	0,00	0,00	0,00	0,00	0,85	0,00	0,04
MARCH PREMIER TR FIM	0,65	2,51	0,21	RFCP	0,53	4,44	0,19	RFCP	0,44	1,90	0,13	RFCP	0,41	1,76	0,14	RFCP	2,04	0,65	0,00	0,00	0,00	0,00	0,00	0,00	0,00
METROPOLIS RENTA FIM	0,56	1,00	0,05	RFCP	0,49	1,04	0,05	RFCP	0,42	9,97	0,03	RFCP	0,40	9,04	0,05	RFCP	1,89	0,33	0,00	0,00	0,00	0,00	0,00	0,00	0,05
MONETARIO DINAMICO PLUS FIMS	NA	NA	NA	RFCP	NA	NA	NA	RFCP	NA	0,33	0,00	RFCP	0,43	0,40	0,00	RFCP	NA	0,70	0,00	0,00	0,00	0,00	0,00	0,02	
MORGAN STANLEY TESORERIA PLUS FIMP	0,68	6,34	0,31	RFCP	0,67	0,04	0,16	RFCP	0,54	3,31	0,17	RFCP	0,57	3,91	0,15	RFCP	2,59	0,10	0,00	0,00	0,00	0,00	0,00	0,00	0,05
MS TESORERIA PLUS 100 FIMS	0,78	6,19	0,00	RFCP	0,57	4,35	0,00	RFCP	0,44	3,12	0,00	RFCP	0,47	3,75	0,01	RFCP	2,18	0,30	0,00	0,00	0,00	0,00	0,00	0,00	0,05
MS TESORERIA PLUS 500 FIMS	0,73	6,18	0,00	RFCP	0,62	4,33	0,00	RFCP	0,49	3,24	0,00	RFCP	0,52	3,70	0,01	RFCP	2,38	0,10	0,00	0,00	0,00	0,00	0,00	0,00	0,05
MUTUAFONDO CORTO PLAZO FIM	0,77	7,64	0,21	RFCP	0,66	5,72	0,23	RFCP	0,60	4,75	0,20	RFCP	0,58	5,23	0,20	RFCP	2,65	0,10	0,00	0,00	0,00	0,00	0,00	0,00	0,04
NIWASI TESORERIA FIM	NA	NA	NA	RFCP	NA	NA	NA	RFCP	NA	0,18	0,13	RFCP	0,52	4,50	0,08	RFCP	NA	0,20	0,00	0,00	0,00	0,00	0,00	0,00	0,00
P&G CRECIMIENTO FIM	0,19	0,33	0,64	RFCP	0,65	0,38	0,71	RFCP	0,08	0,38	1,24	RFCP	0,47	0,68	2,06	RFCP	1,40	1,50	0,00	0,00	0,00	0,00	0,00	0,00	0,15
P&G MASTER RENTA FIJA FIMP	0,38	3,21	0,16	RFCP	0,37	6,29	0,09	RFCP	0,25	4,17	0,16	RFCP	0,48	0,29	0,11	RFCP	1,48	1,00	0,00	0,00	0,00	0,00	0,00	0,00	0,70
PATAGON DINERO FIM	0,37	0,31	0,26	RFCP	0,66	0,46	0,22	RFCP	0,51	0,46	0,18	RFCP	0,50	0,36	0,13	RFCP	2,05	0,10	0,00	0,00	0,00	0,00	3,00	0,00	0,10
PBP CORTO PLAZO PLUS FIM	0,89	1,66	2,82	REL	1,05	1,98	2,82	REL	-0,25	1,57	2,33	RFCP	-0,34	1,10	1,05	RFCP	1,34	1,60	0,00	0,00	0,00	0,00	0,00	0,00	0,10
PREMIUM RENTA FIJA FIM	NA	NA	NA	RFCP	NA	NA	NA	RFCP	-0,01	0,21	0,59	RFCP	0,39	0,57	0,10	RFCP	NA	0,90	0,00	0,00	0,00	0,00	0,00	0,00	0,20
PRUDFONDO DINERO FIM	0,44	9,51	0,15	RFCP	0,38	0,09	0,16	RFCP	0,22	0,03	0,14	RFCP	0,25	0,11	0,15	RFCP	1,31	1,30	0,00	0,00	0,00	0,00	0,00	0,00	0,03
PSN. RENTA FIJA FIMS	0,32	3,92	0,00	RFCP	0,31	0,02	0,00	RFCP	0,19	0,65	0,00	RFCP	0,41	0,28	0,00	RFCP	1,24	0,10	0,00	0,00	0,00	0,00	0,00	0,00	0,02
RENDIMIENTO ABSOLUTO FIMP	NA	NA	NA	RFCP	NA	NA	NA	RFCP	NA	0,34	0,00	RFCP	0,72	0,44	0,00	RFCP	NA	0,26	0,00	0,00	0,00	0,00	0,00	0,00	0,02
RENITA 4 EUROCASH FIM	0,75	2,18	0,11	RFCP	0,58	0,03	0,20	RFCP	0,42	3,63	0,14	RFCP	0,41	4,39	0,16	RFCP	2,17	0,10	0,00	0,00	0,00	0,00	0,00	0,00	0,05
RENITA 4 FT FIM	0,84	0,64	0,73	RFCP	0,57	0,36	0,51	RFCP	0,21	0,69	0,66	RFCP	0,19	0,29	0,71	RFCP	1,82	0,78	0,00	0,00	0,00	0,00	0,00	0,00	0,18

(Continúa)

(Continuación)

A.4.8.

Inversión mobiliaria. FIM. Rentabilidad, volatilidad y duración

FIM renta fija corto plazo	1º Trimestre			2º Trimestre			3º Trimestre			4º Trimestre			2003			% Comisiones			Reembolso Dep(5)							
	Rent (1) %	Vol (2)	Dur (3)	Rent (1) %	Vol (2)	Dur (3)	Rent (1) %	Vol (2)	Dur (3)	Rent (1) %	Vol (2)	Dur (3)	Rent (1) %	Vol (2)	Rent desde 1996	Gestión S/pat. S/res	Suscripción Máx. Mín.	Máx. Mín.								
RENTMADRID FIM	0,62	1,22	1,69	RFCP	0,76	1,31	1,90	RFCP	0,00	1,30	0,00	RFCP	-0,63	0,96	2,21	RFCP	0,61	1,21	11,43	2,00	0,00	0,00	0,00	0,00	0,10	
RURAL RENTA FIJA II FIM	0,20	0,13	0,25	RFCP	0,34	0,11	0,18	RFCP	0,19	0,14	0,20	RFCP	0,12	0,11	0,30	RFCP	0,86	0,12	NA	1,50	0,00	0,00	0,00	0,00	0,00	0,05
RURAL TOLEDO I FIM	0,31	6,12	0,02	RFCP	0,27	4,52	0,01	RFCP	0,18	0,19	0,01	RFCP	0,15	8,61	0,22	RFCP	0,91	0,11	10,39	1,50	0,00	0,00	0,00	0,00	0,00	0,00
SABADELL BS DINERO FIMS	0,51	0,26	0,01	RFCP	0,49	0,26	0,01	RFCP	0,25	0,20	0,01	RFCP	0,21	0,11	0,01	RFCP	1,47	0,22	NA	1,00	0,00	0,00	0,00	0,00	0,00	0,05
SABADELL BS EURO MONETARIO FIMP	0,79	0,27	0,72	RFCP	0,77	0,28	0,60	RFCP	0,52	0,21	0,56	RFCP	0,48	0,11	0,18	RFCP	2,57	0,23	NA	0,00	0,00	0,00	0,00	0,00	0,00	0,05
SABADELL BS FT FIM	0,69	1,73	3,06	RFCP	0,52	1,11	1,66	RFCP	0,29	0,96	1,35	RFCP	0,21	0,35	0,54	RFCP	1,72	1,14	NA	0,60	0,00	0,00	0,00	0,00	0,00	0,05
SABADELL BS TESORERIA INSTITUC.FIMS	NA	NA	NA	NA	NA	NA	NA	NA	NA	NA	NA	NA	NA	NA	0,01	RFCP	NA	4,74	NA	0,30	0,00	0,00	0,00	0,00	0,00	0,00
SABADELL CORTO PLAZO EURO FIMP	1,24	1,34	1,57	RFCP	1,02	1,26	1,43	RFCP	0,45	1,12	1,24	RFCP	0,26	0,48	0,99	RFCP	3,00	1,11	NA	0,00	0,00	0,00	0,00	0,00	0,00	0,10
SABADELL INTERES EURO 1 FIMS	0,86	1,28	0,01	RFCP	0,64	1,20	0,01	RFCP	0,09	1,07	0,01	RFCP	-0,08	0,46	0,01	RFCP	1,52	1,05	9,65	1,30	0,00	0,00	0,00	0,00	0,00	0,10
SABADELL INTERES EURO 3 FIMS	1,06	1,28	0,01	RFCP	0,84	1,19	0,01	RFCP	0,29	1,07	0,01	RFCP	0,12	0,46	0,01	RFCP	2,33	1,05	14,24	0,50	0,00	0,00	0,00	0,00	0,00	0,10
SABADELL INTERES EURO 4 FIMS	0,92	1,28	0,01	RFCP	0,70	1,19	0,01	RFCP	0,16	1,07	0,01	RFCP	-0,01	0,46	0,01	RFCP	1,78	1,05	11,04	1,00	0,00	0,00	0,00	0,00	0,00	0,10
SABADELL TESORERIA EMPRESA FIMS	0,64	0,26	0,01	RFCP	0,61	0,27	0,01	RFCP	0,37	0,20	0,01	RFCP	0,33	0,11	0,01	RFCP	1,97	0,22	NA	0,50	0,00	0,00	0,00	0,00	0,00	0,05
SABADELL TESORERIA PYME FIMS	0,59	0,26	0,01	RFCP	0,56	0,26	0,01	RFCP	0,32	0,20	0,01	RFCP	0,28	0,11	0,01	RFCP	1,77	0,22	NA	0,70	0,00	0,00	0,00	0,00	0,00	0,05
SABADELL AHORRO FT FIM	0,54	0,86	1,33	RFCP	0,61	0,83	1,34	RFCP	0,16	0,88	1,15	RFCP	0,01	0,74	0,95	RFCP	1,32	0,83	8,09	1,35	0,00	0,00	0,00	0,00	0,00	0,15
SAFEI CRECIMIENTO FIM	0,37	0,17	0,30	RFCP	0,41	0,13	0,26	RFM	0,23	0,94	0,31	RFCP	0,27	0,10	0,34	RFCP	1,28	0,13	13,32	0,90	0,00	0,00	0,00	0,00	0,00	0,15
SAN FERNANDO MAXIFONDO FIM	0,75	0,51	1,25	RFCP	0,87	0,48	1,24	RFCP	0,38	0,59	1,36	RFCP	0,33	0,50	1,62	RFCP	2,35	0,52	8,75	1,50	0,00	0,00	0,00	0,00	0,00	0,20
SBP SABADELL TESORERIA FIMS	NA	0,44	0,01	RFCP	0,56	0,27	0,01	RFCP	0,36	0,20	0,01	RFCP	0,34	0,11	0,01	RFCP	NA	0,23	NA	0,50	0,00	0,00	0,00	0,00	0,00	0,05
SCH AHORRO CORTO PLAZO FIM	0,15	1,13	1,79	RFCP	0,83	0,71	0,58	RFCP	-0,07	0,80	0,57	RFCP	0,22	0,47	0,32	RFCP	1,13	0,81	17,68	0,50	0,00	0,00	0,00	0,00	0,00	0,07
SCH AHORRO DIARIO 1 FIM	0,26	4,62	0,18	RFCP	0,15	2,66	0,16	RFCP	0,07	1,72	0,20	RFCP	0,04	0,02	0,13	RFCP	0,52	0,03	7,36	1,90	0,00	0,00	0,00	0,00	0,00	0,10
SCH AHORRO DIARIO 2 FIM	0,25	3,09	0,17	RFCP	0,15	1,77	0,14	RFCP	0,09	2,15	0,19	RFCP	0,04	2,08	0,12	RFCP	0,52	2,88	7,29	1,90	0,00	0,00	0,00	0,00	0,00	0,10
SCH CORTO PLAZO PLUS FIM	0,63	0,01	0,17	RFCP	0,56	1,88	0,13	RFCP	0,47	4,57	0,14	RFCP	0,48	2,04	0,14	RFCP	2,17	3,11	NA	0,25	0,00	0,00	0,00	0,00	0,00	0,05
SCH DINERO PLUS FIM	-2,04	8,61	3,62	RFCP	0,81	0,54	0,12	RFCP	0,47	0,15	0,14	RFCP	0,50	6,44	0,11	RFCP	-0,28	4,29	25,65	0,29	0,00	0,00	0,00	0,00	0,00	0,15
SCH LIQUIDEZ EMPRESAS FIM	0,60	0,10	0,17	RFCP	0,49	6,44	0,16	RFCP	0,45	7,91	0,12	RFCP	0,41	3,92	0,12	RFCP	1,97	7,73	14,02	0,60	0,00	0,00	0,00	0,00	0,00	0,10
SCH LIQUIDEZ FIM	0,34	9,18	0,25	RFCP	0,27	3,66	0,17	RFCP	0,16	5,62	0,13	RFCP	0,14	5,08	0,11	RFCP	0,92	6,47	NA	1,40	0,00	0,00	0,00	0,00	0,00	0,15
SCH ONG S FIM	0,59	0,16	0,42	RFCP	0,50	0,14	0,31	RFCP	0,33	0,12	0,26	RFCP	0,34	9,01	0,21	RFCP	1,78	0,13	NA	0,70	0,00	0,00	0,00	0,00	0,00	0,10
SCH TESORERIA EMPRESAS FIM	0,61	0,10	0,20	RFCP	0,50	6,07	0,11	RFCP	0,38	0,05	0,13	RFCP	0,39	3,42	0,11	RFCP	1,89	7,15	15,61	0,50	0,00	0,00	0,00	0,00	0,00	0,10
SEGURONDO MONETARIO FIM	0,78	5,39	1,00	RFCP	0,69	3,20	0,82	RFCP	0,61	3,64	0,76	RFCP	0,59	3,83	0,72	RFCP	2,69	4,42	NA	0,15	0,00	0,00	0,00	0,00	0,00	0,10
SOLBANK DINERO FIMS	0,51	0,26	0,01	RFCP	0,48	0,27	0,01	RFCP	0,24	0,20	0,01	RFCP	0,20	0,11	0,01	RFCP	1,45	0,22	NA	1,00	0,00	0,00	0,00	0,00	0,00	0,05
SOLBANK INTERES EURO FIMS	0,84	1,28	0,01	RFCP	0,61	1,19	0,01	RFCP	0,07	1,07	0,01	RFCP	-0,11	0,46	0,01	RFCP	1,42	1,05	9,02	1,40	0,00	0,00	0,00	0,00	0,00	0,10
TARRAGONAFONS 10 FIM	0,65	0,22	0,63	RFCP	0,60	0,21	0,00	RFCP	0,27	0,12	0,40	RFCP	0,32	0,14	0,45	RFCP	1,86	0,18	12,75	0,90	0,00	0,00	0,00	0,00	0,00	0,09
TARRAGONAFONS CASH FIM	NA	NA	NA	NA	NA	NA	NA	NA	NA	NA	NA	NA	NA	NA	0,45	RFCP	NA	9,93	NA	3,00	0,00	0,00	0,00	0,00	0,00	0,10
TECNORFIM FIMS	0,87	1,28	0,01	RFCP	0,64	1,19	0,01	RFCP	0,11	1,07	0,01	RFCP	-0,06	0,46	0,01	RFCP	1,57	1,05	9,97	1,15	0,00	0,00	0,00	0,00	0,00	0,10
TELEFONICO CORTO FIM	0,60	5,34	0,29	RFCP	0,48	4,76	0,33	RFCP	0,37	4,75	0,35	RFCP	0,42	0,13	0,45	RFCP	1,81	7,34	14,38	0,45	0,00	0,00	0,00	0,00	0,00	0,10
UBS DINERO FIM	NA	NA	0,00	RFCP	0,54	7,41	0,26	RVM	0,45	0,20	0,50	RFCP	0,45	9,50	0,61	RFCP	NA	0,13	NA	0,25	0,00	0,00	0,00	0,00	0,00	0,08
UNIFOND IX FIM	0,35	0,99	0,08	GRV	2,66	2,54	0,01	GRV	0,82	1,40	0,00	RFCP	0,02	9,77	0,01	RFCP	3,89	1,55	5,38	1,25	0,00	0,00	0,00	0,00	0,00	0,05
UNO-E DINERO FIM	0,44	8,93	0,64	RFCP	0,51	0,13	0,43	RFCP	0,46	1,03	0,33	RFCP	0,41	0,12	0,30	RFCP	1,83	0,11	NA	0,25	0,00	0,00	0,00	0,00	0,00	0,05
URQUIJO EMPRESA 1 FIM	0,54	6,12	0,11	RFCP	0,47	6,66	0,11	RFCP	0,38	1,03	0,22	RFCP	0,39	1,09	0,19	RFCP	1,79	1,64	14,93	0,50	0,00	0,00	0,00	0,00	0,00	0,10
URQUIJO RENTA FIM	0,53	0,64	0,81	RFCP	0,47	0,70	1,16	RFCP	-0,01	0,80	1,01	RFCP	-0,12	0,46	0,51	RFCP	0,87	0,67	9,86	1,60	0,00	0,00	0,00	0,00	0,00	0,10
VENTURE CASH FIM	NA	0,21	0,23	RFCP	0,52	0,23	0,21	RFCP	0,27	6,63	0,13	RFCP	0,24	5,54	0,28	RFCP	NA	0,16	NA	0,80	0,00	0,00	0,00	0,00	0,00	0,12
VENTURE TESORERIA FIM	NA	0,24	0,11	RFCP	0,61	0,20	0,23	RFCP	0,36	0,12	0,22	RFCP	0,37	0,12	0,50	RFCP	NA	0,18	NA	0,50	0,00	0,00	0,00	0,00	0,00	0,10
VITAL DEUDA 1 FIM	0,64	1,26	4,04	RFCP	0,43	1,01	3,87	RFCP	0,05	1,47	3,27	RFCP	0,19	1,00	3,22	RFCP	1,30	1,20	NA	1,40	0,00	0,00	0,00	0,00	0,00	0,10
ZARAGOZANO RF FIM	0,48	0,41	0,76	RFCP	0,63	0,40	0,60	RFCP	0,35	0,29	0,64	RFCP	0,09	0,32	0,62	RFCP	1,56	0,36	10,07	1,50	0,00	0,00	0,00	0,00	0,00	0,20

(Continúa)

Anexo 4: Instituciones de inversión colectiva y entidades de capital-riesgo

(Continuación)

A.4.8.

Inversión mobiliaria. FIM. Rentabilidad, volatilidad y duración

FIM renta fija largo plazo	1º Trimestre			2º Trimestre			3º Trimestre			4º Trimestre			2003			Rent (1) desde 1996			% Comisiones		Dep(5)				
	Rent (%)	Vol (2)	Dur (3)	Voc (4)	Rent (%)	Vol (2)	Dur (3)	Voc (4)	Rent (%)	Vol (2)	Dur (3)	Voc (4)	Rent (%)	Vol (2)	Dur (3)	Voc (4)	S/pat.	S/res	Suscripción			Reembolso			
																			Mín.	Máx.		Mín.	Máx.		
AC LARGO FT FIM	0,91	1,63	2,57	REL	1,14	1,68	2,36	RFLP	0,26	1,87	2,79	RFLP	-0,24	1,66	2,63	RFLP	2,07	1,72	14,02	0,00	0,00	0,00	1,00	0,00	0,00
ADEPA FT FIM	0,88	1,26	1,02	REL	0,78	1,20	1,52	RFLP	0,09	1,85	2,12	RFLP	-0,32	1,48	2,03	RFLP	1,43	1,48	9,26	0,00	0,00	0,00	0,00	0,00	0,00
ALCALA RENTA FIM	0,46	0,55	1,06	REL	0,46	0,80	0,67	RFLP	0,33	0,47	0,56	RFLP	0,29	0,37	0,65	RFLP	1,54	0,57	12,65	0,00	0,00	0,00	0,00	0,00	0,02
ALCALA UNO FIM	0,69	0,41	0,91	REL	0,35	0,76	0,49	RFLP	0,38	0,29	0,38	RFLP	0,36	0,25	0,53	RFLP	1,79	0,47	16,32	0,00	0,00	0,00	0,00	0,00	0,02
ALLIANZ FONDO FIM	1,27	1,96	3,12	REL	1,55	2,54	3,46	RFLP	-0,18	2,61	3,19	RFLP	-0,38	1,61	3,00	RFLP	2,27	2,23	10,89	0,00	0,00	0,00	1,00	0,00	0,14
ALWARGO FIM	0,72	1,89	2,00	REL	1,13	2,03	2,84	RFLP	-0,60	2,49	1,93	RFLP	-0,09	1,22	1,67	RFLP	1,15	1,97	12,10	0,00	0,00	0,00	0,00	0,00	0,10
ARCAJAL AHORRO FIM	1,01	2,09	4,83	REL	1,26	2,26	3,57	RFLP	0,19	1,60	2,08	RFLP	-0,01	1,39	1,95	RFLP	2,46	1,87	15,22	0,00	0,00	0,00	0,00	0,00	0,15
ASTURFONDO AHORRO FIM	0,45	0,93	1,02	REL	0,76	0,75	1,36	RFLP	0,19	0,77	1,31	RFLP	0,00	0,66	1,36	RFLP	1,40	0,79	10,30	0,00	0,00	0,00	0,00	0,00	0,15
ATLANTICO PLUS 3 FIM	1,19	1,99	2,41	REL	1,08	1,81	1,94	RFLP	0,10	2,24	2,53	RFLP	-0,16	1,71	2,34	RFLP	2,22	1,95	16,29	0,65	0,00	0,00	0,00	0,00	0,10
ATLANTICO PREMIER FIM	1,34	1,98	1,55	REL	1,48	2,19	2,85	RFLP	-0,02	3,16	3,47	RFLP	-0,28	2,38	2,91	RFLP	2,94	2,48	15,70	0,65	0,00	0,00	0,00	0,00	0,09
AVIVA RENTA FIDA FIM	1,00	1,61	2,61	REL	1,33	1,85	2,23	RFLP	0,02	1,51	2,67	RFLP	0,11	1,11	2,33	RFLP	2,48	1,55	NA	1,00	0,00	0,00	0,00	0,00	0,11
BANCAJAL RENTA FIDA FIM	0,96	1,59	2,59	REL	1,14	1,69	2,81	RFLP	-0,04	1,70	2,88	RFLP	-0,46	1,44	2,92	RFLP	1,60	1,61	13,22	1,50	0,00	0,00	1,00	0,00	0,20
BANESTO ESPECIAL RF FIM	0,06	2,11	2,93	REL	1,32	2,08	3,22	RFLP	0,13	2,02	3,61	RFLP	-0,30	1,66	3,65	RFLP	2,25	1,98	17,48	0,85	0,00	0,00	0,00	0,00	0,15
BANESTO RENTA FIDA BONOS FIM	0,99	2,29	2,90	REL	1,02	2,13	3,17	RFLP	0,03	2,00	3,48	RFLP	-0,35	1,60	4,03	RFLP	1,69	2,02	13,73	1,50	0,00	0,00	0,00	0,00	0,20
BANESTO RF PRIVADA FIM	1,36	2,77	3,84	REL	3,12	2,79	3,71	RFLP	0,34	3,12	3,86	RFLP	-0,06	2,79	4,14	RFLP	4,82	2,88	NA	1,65	0,00	0,00	0,00	0,00	0,10
BANIF RENTA FIDA FIM	0,79	2,40	3,02	REL	0,87	2,24	3,18	RFLP	0,09	2,35	3,25	RFLP	-0,36	1,74	3,75	RFLP	1,39	2,20	15,59	1,10	0,00	0,00	0,00	0,00	0,20
BANIF RF DURACION FIM	1,37	2,33	3,19	REL	1,04	2,20	3,19	RFLP	0,30	2,32	3,17	RFLP	-0,24	1,73	3,12	RFLP	2,48	2,16	19,66	0,60	0,00	0,00	0,00	0,00	0,10
BANIF RF HIGH YIELD FIM	3,51	3,81	3,87	REL	6,34	2,84	3,70	RFLP	1,56	2,29	4,42	RFLP	2,23	1,89	4,34	RFLP	14,28	2,82	NA	1,40	0,00	0,00	0,00	0,00	0,20
BANIF RF LARGO PLAZO FIM	0,90	2,29	3,30	REL	0,90	2,22	3,19	RFLP	0,21	2,34	3,35	RFLP	-0,35	1,78	4,47	RFLP	1,68	2,17	14,45	1,15	0,00	0,00	0,00	0,00	0,20
BANKOIA RENTA FONDO FIM	0,50	2,41	5,19	REL	1,48	2,97	3,08	RFLP	-0,31	2,49	3,34	RFLP	-0,48	1,86	2,84	RFLP	1,18	2,47	12,14	1,75	0,00	0,00	0,00	0,00	0,20
BANKPIME BROKERFOND FIM	2,08	1,72	2,00	REL	2,23	1,59	2,53	RFLP	1,16	1,65	2,93	RFLP	-0,99	3,06	3,45	RFLP	3,47	2,13	18,24	0,50	0,00	0,00	0,00	0,00	0,10
BANKPIME FT FIM	1,50	1,88	1,89	REL	1,10	1,50	1,82	RFLP	0,15	0,46	0,56	RFLP	0,15	0,33	0,50	RFLP	2,92	1,24	NA	0,85	0,00	0,00	0,00	0,00	0,15
BANKPIME MULTIVALOR FIM	1,36	2,25	2,48	REL	1,07	1,84	2,13	RFLP	-0,07	1,50	1,66	RFLP	-0,19	1,20	1,50	RFLP	2,18	1,74	15,68	1,25	0,00	0,00	0,00	0,00	0,20
BARCLAYS BONOS LARGO FIM	2,24	1,91	2,48	REL	4,73	2,21	3,73	RFLP	1,63	1,73	3,39	RFLP	-1,68	2,90	3,72	RFLP	6,99	2,28	15,74	1,00	0,00	0,00	0,00	0,00	0,15
BARCLAYS INSTITUCIONES FIM	1,55	3,39	2,67	REL	1,98	3,91	3,20	RFLP	-0,14	3,90	3,12	RFLP	-0,78	3,38	3,29	RFLP	2,60	3,66	18,94	1,00	0,00	0,00	1,00	0,00	0,20
BASKEFOND FIM	NA	1,19	0,01	REL	0,56	1,25	2,08	RFLP	0,21	1,45	2,01	RFLP	-0,05	1,21	1,97	RFLP	NA	1,31	NA	0,65	0,00	0,00	0,00	0,00	0,10
BBK BONO FIM	1,27	1,46	1,96	REL	1,05	1,43	1,84	RFLP	0,09	1,39	1,86	RFLP	-0,07	1,27	1,88	RFLP	2,36	1,39	14,56	1,00	0,00	0,00	0,00	0,00	0,09
BBVA DEUDA FIM	1,25	1,10	1,47	REL	1,05	1,06	1,18	RFLP	0,33	1,07	1,17	RFLP	0,28	1,20	1,06	RFLP	2,94	1,11	18,19	0,65	0,00	0,00	0,00	0,00	0,09
BBVA DURACION FIM	0,91	1,94	3,02	REL	1,00	2,23	2,88	RFLP	-0,03	2,10	2,90	RFLP	-0,38	1,78	2,83	RFLP	1,50	2,02	11,85	1,55	0,00	0,00	1,00	0,00	0,15
BBVA EURSCOR I FIM	1,89	3,60	4,31	REL	2,11	4,23	4,36	RFLP	0,14	4,60	4,76	RFLP	-0,47	3,55	4,74	RFLP	3,69	4,03	25,38	0,65	0,00	0,00	2,00	0,00	0,15
BBVA EUSKOFONDO FIM	1,76	3,74	5,99	REL	2,21	3,33	4,86	RFLP	0,14	3,06	5,17	RFLP	-0,39	2,49	5,12	RFLP	3,76	3,19	NA	0,50	0,00	0,00	0,00	0,00	0,10
BBVA FV FIM	1,06	2,00	2,93	REL	1,16	2,27	2,90	RFLP	-0,10	2,19	2,90	RFLP	-0,46	1,93	2,91	RFLP	1,66	2,11	12,38	1,75	0,00	0,00	1,00	0,00	0,00
BBVA PATRIMONIO FIM	1,37	2,19	3,64	REL	1,63	2,35	4,06	RFLP	0,48	2,59	3,89	RFLP	0,03	2,12	3,70	RFLP	3,55	2,33	28,21	0,60	0,00	0,00	2,00	0,00	0,10
BBVA RENTA FIDA LARGO 6 FIM	1,80	3,79	4,51	REL	2,08	4,25	4,38	RFLP	0,22	4,20	4,59	RFLP	-0,23	3,50	4,43	RFLP	3,91	3,95	23,03	0,40	0,00	0,00	1,00	0,00	0,10
BBVA RENTA FIDA LARGO FIM	1,15	2,20	4,05	REL	1,31	2,21	4,29	RFLP	0,20	2,53	4,27	RFLP	-0,20	2,01	3,83	RFLP	2,48	2,25	13,33	1,50	0,00	0,00	2,00	0,00	0,15
BCH BONOS FV FIM	1,08	2,05	3,27	REL	1,24	2,13	2,77	RFLP	-0,25	2,09	2,93	RFLP	-0,40	1,88	3,02	RFLP	1,68	2,05	13,17	1,50	0,00	0,00	1,00	0,00	0,00
BETA DEUDA FT FIM	1,08	1,62	1,93	REL	1,01	1,47	1,80	RFLP	0,17	1,61	2,11	RFLP	-0,27	1,47	2,05	RFLP	1,89	1,55	12,10	1,40	0,00	0,00	0,00	0,00	0,09
BETA RENTA FIM	1,22	1,00	1,30	REL	0,78	0,77	1,21	RFLP	0,38	0,93	1,68	RFLP	0,00	0,86	1,39	RFLP	2,39	0,90	15,87	1,00	0,00	0,00	0,00	0,00	0,12
BG URGULL PATRIMONIO FIM	1,74	3,88	5,52	REL	2,10	4,26	5,51	RFLP	0,17	3,99	4,55	RFLP	-0,31	2,54	4,16	RFLP	3,73	3,73	NA	0,25	0,10	5,00	0,00	0,00	0,10
BI EUROBONOS FIM	1,15	2,94	3,94	REL	1,36	3,06	4,90	RFLP	-0,33	2,97	4,14	RFLP	-0,86	2,24	2,78	RFLP	1,30	2,83	10,71	1,00	0,00	0,00	1,00	0,00	0,20
BIZKAIRENT FT FIM	1,06	1,72	2,48	REL	0,96	1,71	2,37	RFLP	-0,06	1,51	2,28	RFLP	-0,22	1,33	2,23	RFLP	1,74	1,58	15,60	1,40	0,00	0,00	2,00	0,00	0,09
BK FONDO BONOS FIM	1,12	1,90	1,05	REL	1,33	1,90	2,26	RFLP	1,04	1,74	0,57	RFLP	-0,74	1,94	1,81	RFLP	2,76	1,88	16,95	1,00	0,00	0,00	2,00	0,00	0,20
BK FONDO FIDIO FIM	1,24	2,34	3,27	REL	1,37	2,11	4,01	RFLP	1,17	1,86	3,65	RFLP	-1,07	2,19	4,77	RFLP	2,72	2,14	14,83	1,50	0,00	0,00	1,00	0,00	0,20
BK FT 2 FIM	0,66	2,39	3,25	REL	1,85	2,99	2,57	RFLP	0,08	1,95	3,17	RFLP	-0,74	2,04	2,26	RFLP	1,84	2,39	13,08	1,20	0,00	0,00	0,00	0,00	0,14
BK RENTA FIDA PRIVADA FIM	NA	NA	NA	REL	NA	NA	NA	REL	NA	NA	NA	REL	NA	0,83	0,00	RFLP	NA	0,83	NA	1,20	0,00	0,00	1,00	0,00	0,10
BNP AHORRO FIM	0,79	1,21	3,10	REL	1,37	1,52	3,03	RFLP	-0,07	1,58	2,98	RFLP	-0,26	1,28	2,95	RFLP	1,84	1,42	12,34	1,50	0,00	0,00	1,00	0,00	0,15
BNP PARIBAS RENTA FIDA PLUS FIM	1,48	2,29	2,97	REL	1,97	2,68	2,33	RFLP	-0,07	4,06	2,67	RFLP	-0,48	2,61	3,24	RFLP	2,90	3,00	27,44	1,00	9,00	0,00	0,00	0,00	0,00
CAIXA CATALUNYA CAPITAL FIM	1,55	2,03	2,52	REL	2,20	2,31	2,59	RFLP	0,22	1,94	2,58	RFLP	0,03	1,64	1,85	RFLP	4,03	2,00	15,93	1,25	0,00	0,00	0,00	0,00	0,20
CAIXA CATALUNYA FC FIM	0,63	0,53	0,84	REL	0,59	0,54	0,81	RFLP	0,15	0,42	0,55	RFLP	0,55	0,91	1,34	RFLP	1,93	0,63	NA	1,10	0,00	0,00	0,00	0,00	0,14

(Continúa)

(Continuación)

A.4.8.

Inversión mobiliaria. FIM. Rentabilidad, volatilidad y duración

FIM renta fija largo plazo	1° Trimestre			2° Trimestre			3° Trimestre			4° Trimestre			2003			Rent (1) desde 1996			% Comisiones		Reembolso Dep(5)			
	Rent (1) %	Vol (2)	Dur (3)	Voc (4)	Rent (1) %	Vol (2)	Dur (3)	Voc (4)	Rent (1) %	Vol (2)	Dur (3)	Voc (4)	Rent (1) %	Vol (2)	Dur (3)	Voc (4)	S/pat. S/res	Gestión	% Comisiones					
																			Mín.	Máx.				
FONPENEDES INVER. FIM	0,45	1,58	3,84	RFLP	0,70	1,12	1,81	RFLP	0,58	1,31	1,18	RFLP	-1,04	1,31	1,04	RFLP	1,00	0,00	0,00	0,00	0,00	0,00	0,00	
GENERAL RENTA FIM	1,36	1,03	1,72	RFLP	0,17	0,71	0,87	RFLP	-0,10	2,07	4,95	RFLP	0,00	1,58	5,24	RFLP	1,42	2,00	0,00	0,00	0,00	0,00	0,00	0,10
HERRERO RENTA FIJA FIMS	0,97	4,14	0,01	RFLP	2,24	3,93	0,01	RFLP	-0,88	2,72	0,01	RFLP	-0,46	1,53	0,01	RFLP	1,85	1,50	0,00	0,00	0,00	0,00	0,00	0,10
IBERCAJA FUTURO FIM	0,70	1,50	3,11	RFLP	1,32	1,98	3,00	RFLP	0,54	2,46	2,95	RFLP	0,28	1,48	2,85	RFLP	2,86	1,00	0,00	0,00	0,00	2,50	0,00	0,20
IBERCAJA HORIZONTE FIM	0,50	1,62	3,20	RFLP	1,78	2,42	3,70	RFLP	0,34	3,24	3,92	RFLP	0,25	1,90	3,83	RFLP	2,89	1,20	0,00	0,00	0,00	1,00	0,00	0,20
IBERCAJA PREMIER FIM	NA	NA	NA	NA	NA	NA	NA	NA	NA	0,73	1,78	RFLP	-0,11	1,04	1,20	RFLP	NA	1,15	0,00	0,00	0,00	2,00	0,00	0,10
INDOSUEZ FT FIM	1,28	2,19	3,62	RFLP	1,72	2,66	3,46	RFLP	-0,32	2,77	3,27	RFLP	-0,44	1,94	3,32	RFLP	2,24	1,40	0,00	0,00	0,00	0,00	0,00	0,10
INTERDIN HIGH YIELD FIM	3,10	2,22	4,50	RFLP	4,24	3,43	4,43	RFLP	1,90	2,39	4,20	RFLP	0,78	0,89	0,01	RFLP	10,36	NA	1,35	9,00	0,00	0,00	0,00	0,10
INTERVALOR RENTA FIM	0,80	1,22	3,10	RFLP	1,14	1,64	3,09	RFLP	1,26	2,86	2,65	RFLP	-0,08	5,82	2,33	RFLP	-0,98	9,79	1,50	0,00	0,00	0,00	0,00	0,10
INVERCAJA 32 FIM	0,54	0,33	0,68	RFLP	0,45	0,26	0,46	RFLP	0,24	0,12	0,22	RFLP	0,18	6,53	0,01	RFLP	1,42	1,00	0,00	0,00	0,00	1,00	0,00	0,05
INVERDEUDA FT RENTA FIM	0,86	1,46	3,06	RFLP	1,26	1,58	1,99	RFLP	-0,21	1,72	1,96	RFLP	-0,18	1,12	1,91	RFLP	1,73	1,49	1,30	0,00	0,00	0,00	0,00	0,19
INVERMADRID FT FIM	0,84	1,24	1,63	RFLP	0,78	1,62	2,69	RFLP	-0,03	1,54	0,00	RFLP	-0,27	1,19	1,86	RFLP	1,31	1,41	1,40	0,00	0,00	0,00	0,00	0,09
IPATXONDO FIM	0,53	0,24	0,65	RFLP	0,46	0,23	0,69	RFLP	0,23	0,69	0,00	RFLP	0,19	0,16	0,64	RFLP	1,42	0,23	1,371	1,25	0,00	0,00	0,00	0,15
KARFONAUVER FIM	1,32	1,36	2,34	RFLP	2,85	1,22	2,71	RFLP	0,87	1,69	3,22	RFLP	0,91	1,11	1,81	RFLP	6,06	1,75	0,00	0,00	0,00	2,00	0,00	0,20
LIBERTY EURO RENTA FIM	0,66	0,99	1,63	RFLP	0,84	1,07	1,73	RFLP	0,01	1,14	1,59	RFLP	-0,10	0,81	1,29	RFLP	1,42	1,50	0,00	0,00	0,00	0,00	0,00	0,10
LLOYDS FONDO 1 FIM	0,99	1,49	2,57	RFLP	1,39	1,71	2,35	RFLP	-0,06	1,50	2,22	RFLP	-0,20	1,17	2,16	RFLP	2,13	1,48	14,64	1,50	0,00	0,00	1,00	0,20
LUSO RENTA FIM	2,97	4,46	1,98	RFLP	0,46	1,23	1,98	RFLP	0,10	2,49	3,87	RFLP	-0,71	2,02	4,00	RFLP	2,83	1,50	0,00	0,00	0,00	0,00	0,00	0,13
MADRID DEUDA ELECCION FIM	NA	NA	0,00	RFLP	1,78	2,70	3,30	RFLP	-0,09	2,49	0,00	RFLP	-0,60	1,90	2,53	RFLP	NA	1,25	0,00	0,00	0,00	0,00	0,00	0,10
MADRID DEUDA FT FIM	1,16	2,52	3,67	RFLP	1,27	2,79	3,75	RFLP	-0,08	2,81	0,00	RFLP	-0,51	1,93	3,79	RFLP	1,85	1,25	15,56	1,25	0,00	0,00	0,00	0,10
MADRID DEUDA PUBLICA EURO FIM	1,22	2,65	4,18	RFLP	1,62	3,20	4,31	RFLP	0,11	3,02	0,00	RFLP	-0,68	2,15	5,60	RFLP	2,27	1,40	18,52	1,40	0,00	0,00	1,00	0,04
MADRID PREMIERE FIM	1,35	2,00	2,90	RFLP	1,57	2,03	2,76	RFLP	0,18	1,89	0,00	RFLP	-0,21	1,59	3,08	RFLP	2,91	1,89	18,64	0,75	0,00	0,00	2,00	0,10
MADRID RENTABILIDAD TRIENAL FIM	0,44	5,12	0,09	GRF	0,45	1,71	2,83	RFLP	-0,05	2,27	0,00	RFLP	-0,18	1,80	2,36	RFLP	0,66	1,00	NA	1,00	0,00	0,00	1,00	0,10
MARCH PREMIER R.F. FIM	0,74	2,48	1,99	RFLP	0,29	1,81	1,76	RFLP	0,17	1,35	1,41	RFLP	0,53	1,17	1,33	RFLP	1,75	0,90	NA	0,90	0,00	0,00	1,00	0,10
MEDIVALOR FT FIM	0,65	2,81	3,07	RFLP	1,19	2,71	3,15	RFLP	-0,04	3,14	3,82	RFLP	-0,55	1,63	3,49	RFLP	1,25	2,64	13,74	1,40	0,00	0,00	0,00	0,10
MORGAN STANLEY AHORRO FIM	0,85	0,86	1,52	RFLP	1,05	0,96	1,51	RFLP	0,23	1,01	1,53	RFLP	0,14	0,77	1,29	RFLP	2,30	0,91	15,79	0,90	0,00	0,00	0,00	0,10
MORGAN STANLEY EURO DEUDA FIM	1,11	2,77	1,64	RFLP	1,75	3,20	4,77	RFLP	-0,17	2,76	4,81	RFLP	-0,31	2,15	4,83	RFLP	2,40	2,75	20,04	1,25	0,00	0,00	0,00	0,15
MORGAN STANLEY FONDO FIM	0,91	0,96	1,64	RFLP	1,21	1,07	1,73	RFLP	0,28	1,11	1,54	RFLP	0,22	0,77	1,34	RFLP	2,65	0,99	17,05	0,55	0,00	0,00	0,00	0,10
MORGAN STANLEY FT FIM	0,69	0,86	1,36	RFLP	0,72	0,97	1,97	RFLP	-0,03	1,27	1,99	RFLP	-0,11	0,98	1,98	RFLP	1,26	1,04	11,62	1,40	0,00	0,00	0,00	0,05
MS CORPORATE QUALITY 1 FIMF	NA	NA	NA	NA	NA	0,73	0,02	RFLP	0,55	0,77	1,08	RFLP	0,42	0,83	1,41	RFLP	NA	0,79	NA	0,45	0,00	0,00	0,00	0,05
MS CORPORATE QUALITY PLUS FIMS	NA	NA	NA	NA	NA	0,73	0,00	RFLP	0,26	0,65	0,00	RFLP	0,14	0,72	0,01	RFLP	NA	0,70	NA	0,90	0,00	0,00	0,00	0,02
MUTUAFONDO FIM	1,27	1,18	2,04	NA	NA	NA	NA	NA	0,38	0,74	0,00	RFLP	0,25	0,79	0,01	RFLP	NA	0,76	NA	0,55	0,00	0,00	0,00	0,02
MUTUAFONDO LP FIM	1,72	2,42	4,50	RFLP	2,03	2,82	4,68	RFLP	0,12	3,22	6,06	RFLP	0,72	2,10	5,27	RFLP	3,43	1,12	20,80	0,20	0,00	0,00	0,00	0,01
NOVOCAJAS FIM	0,59	0,82	2,53	RFLP	0,97	1,04	2,74	RFLP	0,47	1,41	2,66	RFLP	0,37	1,20	3,14	RFLP	2,42	2,68	21,34	0,25	0,00	0,00	0,00	0,06
RENATA 4 AHORRO FIM	0,89	1,44	2,44	RFLP	0,17	2,00	2,02	RFLP	0,37	1,60	2,04	RFLP	0,89	1,01	2,27	RFLP	2,34	1,55	14,01	1,50	0,00	0,00	0,00	0,13
RENATA 4 CUPON 2005 FIM	NA	0,90	2,22	RFLP	1,77	1,32	1,98	RFLP	0,23	1,32	1,73	RFLP	-0,02	1,12	1,48	RFLP	NA	1,38	NA	0,20	0,00	0,00	0,00	0,05
RENATA 4 CUPON 2008 FIM	NA	4,25	4,49	RFLP	1,29	4,22	4,30	RFLP	-0,11	4,48	4,05	RFLP	-0,71	2,96	2,67	RFLP	NA	3,99	NA	0,20	0,00	0,00	0,00	0,05
RENATA 4 CUPON 2013 FIM	NA	11,32	9,21	RFLP	0,87	7,08	8,92	RFLP	-0,66	6,95	8,50	RFLP	-2,01	6,04	8,52	RFLP	NA	7,53	NA	0,20	0,00	0,00	0,00	0,05
RENTATLANTICO FIM	0,68	1,24	1,26	RFLP	0,52	1,17	1,63	RFLP	-0,02	1,83	2,08	RFLP	-0,25	1,45	1,80	RFLP	0,93	1,45	11,38	1,50	0,00	0,00	0,00	0,20
RENTAMADRID 2 FIM	1,17	2,17	1,99	RFLP	1,81	2,87	2,22	RFLP	0,34	1,31	0,00	RFLP	-1,03	2,19	3,67	RFLP	2,29	2,21	24,23	1,00	0,00	0,00	1,00	0,11
RIVA Y GARCIA AHORRO FIM	1,11	1,30	2,29	RFLP	1,31	1,23	2,19	RFLP	0,19	1,37	2,36	RFLP	0,13	1,21	2,66	RFLP	2,78	1,28	15,16	1,50	0,00	0,00	0,00	0,13
RURAL RENTA FIJA 3 FIM	0,52	0,64	1,12	RFLP	0,87	0,54	0,84	RFLP	0,33	0,51	0,91	RFLP	0,20	0,50	1,02	RFLP	1,93	0,55	10,40	1,50	0,00	0,00	0,00	0,05
RURAL RENTA FIJA 5 FIM	0,76	1,62	3,17	RFLP	1,97	1,98	2,49	RFLP	0,31	1,51	2,71	RFLP	-0,09	1,69	2,88	RFLP	2,97	1,72	NA	1,50	0,00	0,00	0,00	0,05
RURAL RENTA PLUS FIM	0,82	0,68	1,22	RFLP	0,82	0,66	0,81	RFLP	0,32	0,62	1,04	RFLP	0,28	0,84	1,22	RFLP	2,26	0,71	17,53	1,00	0,00	0,00	0,00	0,05
RURAL RF 5 PLUS FIM	1,17	1,58	2,90	RFLP	1,99	1,61	1,86	RFLP	0,68	1,60	3,59	RFLP	-0,17	1,95	3,37	RFLP	3,71	1,70	16,55	1,00	0,00	0,00	0,00	0,05
SABADELL BONOS EURO FIMS	1,11	4,14	0,01	RFLP	2,79	3,93	3,01	RFLP	-0,73	2,86	5,43	RFLP	-0,31	1,53	0,01	RFLP	2,47	3,42	16,52	0,90	0,00	0,00	0,00	0,10
SABADELL DEUDA EURO FIMF	1,41	4,35	4,16	RFLP	2,36	4,13	5,14	RFLP	-0,53	2,86	5,43	RFLP	-0,08	1,61	5,79	RFLP	3,57	3,42	NA	0,00	0,00	0,00	0,00	0,10
SAFEI EUSKOFONDO FIM	0,52	1,55	3,05	RFLP	0,58	1,40	2,60	RFLP	0,27	1,76	1,93	RFLP	-0,17	1,27	1,80	RFLP	1,20	1,51	10,75	1,85	0,00	0,00	1,00	0,19
SAFEI RENTA FIJA FIM	0,62	1,62	1,93	RFLP	1,13	1,33	1,91	RFLP	0,41	1,68	2,22	RFLP	0,34	1,24	1,99	RFLP	2,52	1,48	22,14	1,75	0,00	0,00	0,00	0,15
SCH BONOS FT RENTA FIM	1,15	2,20	3,47	RFLP	1,14	2,25	2,75	RFLP	0,01	2,34	3,30	RFLP	-0,50	2,05	2,98	RFLP	1,79	2,22	13,84	1,50	0,00	0,00	1,00	0,00

(Continúa)

(Continuación)

A.4.8.

Inversión mobiliaria. FIM. Rentabilidad, volatilidad y duración

FIM renta fija largo plazo	1º Trimestre			2º Trimestre			3º Trimestre			4º Trimestre			2003			% Comisiones			Dep(5)	
	Rent (1)	Vol (2)	Dur (3)	Rent (1)	Voc (4)	Dur (3)	Rent (1)	Voc (4)	Dur (3)	Rent (1)	Voc (4)	Dur (3)	Rent (1)	Vol (2)	Rent (1)	Suscripción	Reembolso			
	%	(2)	(3)	%	(4)	(3)	%	(4)	(3)	%	(4)	(3)	%	(2)	desde 1996	Máx.	Mín.	Máx.		Mín.
SCH HIGH YIELD PLUS FIM	3,17	3,71	3,79	REL	6,69	2,85	4,08	REL	1,59	2,25	3,63	REL	2,09	1,82	14,16	0,00	0,00	3,00	0,00	0,10
SCH RENTA FIJA 1 FIM	1,01	2,14	3,14	REL	1,24	2,07	3,16	REL	0,14	2,30	3,21	REL	-0,42	1,75	1,97	0,00	0,00	1,00	0,00	0,10
SCH RENTA FIJA 2 FIM	0,94	2,33	2,99	REL	1,01	2,04	3,16	REL	-0,10	1,98	3,24	REL	-0,47	1,57	1,38	0,00	0,00	2,00	0,00	0,15
SCH RENTA FIJA EMERGENTES PLUS FIM	3,98	3,50	3,80	REL	6,58	5,30	3,74	REL	2,35	4,92	4,55	REL	4,75	3,09	18,82	0,00	0,00	3,00	0,00	0,10
SCH RENTA FIJA PLUS FIM	1,35	3,07	4,19	REL	1,73	2,71	4,28	REL	0,27	3,00	4,64	REL	-0,35	2,28	3,02	0,00	0,00	3,00	0,00	0,10
SCH RENTA FIJA PRIVADA FIM	1,62	2,72	3,87	REL	3,11	2,80	3,82	REL	0,58	3,12	4,07	REL	0,07	2,72	5,46	0,00	0,00	3,00	0,00	0,10
SEGURFONDO FIM	1,18	1,75	2,93	REL	1,35	2,00	2,85	REL	0,05	1,87	2,87	REL	-0,04	1,40	2,55	0,00	0,00	0,00	0,00	0,15
SEGURFONDO LARGO PLAZO FIM	1,80	2,30	4,28	REL	2,18	2,72	4,18	REL	0,04	2,75	4,08	REL	0,22	1,82	4,29	0,00	0,00	0,00	0,00	0,05
SOLBANK BONOS EURO FIMS	1,05	4,14	0,01	REL	2,32	3,93	0,01	REL	-0,80	2,72	0,01	REL	-0,37	1,53	2,19	0,00	0,00	0,00	0,00	0,10
UNIFONDO EUROBONOS FIM	NA	NA	NA	REL	NA	3,36	4,42	REL	-1,06	4,14	4,18	REL	0,48	2,67	NA	0,00	0,00	0,00	0,00	0,15
URQUIDIO LIDER FIM	1,17	1,49	1,70	REL	0,99	1,96	3,01	REL	-0,38	2,34	1,99	REL	-0,18	1,34	1,60	0,00	0,00	1,00	1,00	0,20
VENTURE RENTA FIM	NA	0,27	0,65	REL	0,68	0,60	0,62	REL	0,33	0,99	1,34	REL	-0,31	1,04	NA	0,00	0,00	0,00	0,00	0,12

(Continúa)

(Continuación)

A.4.8.

Inversión mobiliaria. FIM. Rentabilidad, volatilidad y duración

FIM renta fija mixta	1º Trimestre						2º Trimestre						3º Trimestre						4º Trimestre						2003						% Comisiones											
	Rent (1)		Vol (2)		Dur (3)		Voc (4)		Rent (1)		Vol (2)		Dur (3)		Voc (4)		Rent (1)		Vol (2)		Dur (3)		Voc (4)		Rent (1)		Vol (2)		Dur (3)		Voc (4)		Gestión		Suscripción		Reembolso		Dep(5)			
	%		(2)	(3)	(4)	%		(2)	(3)	(4)	%		(2)	(3)	(4)	%		(2)	(3)	(4)	%		(2)	(3)	(4)	desde 1996	S/pat.	S/res	Máx.	Mín.	Máx.	Mín.	Máx.	Mín.	Máx.	Mín.						
CAJA BADAJOZ INV. FIM	-0,18	7,83	1,48	1,62	RFM	5,20	5,15	1,62	RFM	4,16	3,02	1,51	RFM	1,78	RFM	4,16	3,02	1,51	RFM	9,38	5,30	1,50	RFM	NA	1,50	0,00	0,00	0,00	0,00	1,00	0,00	0,00	0,00	0,00	0,12							
CAJA INGENIEROS EUROPA 25 FIM	-2,38	7,45	2,13	1,99	RFM	4,39	5,21	1,99	RFM	2,33	3,51	1,15	RFM	1,93	RFM	2,33	3,51	1,15	RFM	4,14	5,29	2,25	RFM	4,05	2,25	0,00	0,00	0,00	0,00	0,00	0,00	0,00	0,00	0,00	0,20							
CAJA LABORAL PATRIMONIO FIM	-1,09	9,17	1,78	1,98	RFM	6,44	5,38	1,98	RFM	4,31	3,42	1,60	RFM	1,73	RFM	4,31	3,42	1,60	RFM	9,81	5,89	2,00	RFM	0,95	2,00	0,00	0,00	0,00	0,00	0,00	0,00	0,00	0,00	0,00	0,20							
CAJABURGOS MIXTO I FIM	0,14	5,71	1,77	1,76	RFM	4,18	3,79	1,76	RFM	3,09	2,15	1,51	RFM	1,38	RFM	3,09	2,15	1,51	RFM	7,62	3,87	1,50	RFM	NA	1,50	0,00	0,00	0,00	0,00	0,00	0,00	0,00	0,00	0,09								
CAJASUR MIXTO FIM	-2,46	7,25	1,71	1,78	RFM	4,73	5,17	1,78	RFM	-0,15	3,26	1,66	RFM	1,07	RFM	3,06	3,26	1,66	RFM	5,12	5,13	1,18	RFM	1,18	1,75	0,00	0,00	0,00	0,00	0,00	0,00	0,00	0,00	0,20								
CAM MIXTO 25 FIM	0,17	6,56	2,09	1,74	RFM	4,52	4,70	1,74	RFM	-0,25	4,26	0,37	RFM	0,78	RFM	4,07	3,15	0,28	RFM	8,68	4,84	1,75	RFM	-0,43	1,75	0,00	0,00	0,00	0,00	2,00	2,00	0,00	0,10									
CAN DINAMICO PLUS FIMF	0,28	0,03	0,00	0,00	GRV	0,61	0,20	0,00	RFM	0,56	0,20	0,00	RFM	0,36	RFM	0,46	0,22	0,02	RFM	1,93	0,18	0,00	RFM	5,97	0,20	0,00	0,00	0,00	0,00	0,00	0,00	0,00	0,05									
CAN GESTION 30 FIM	-0,39	8,97	0,46	0,36	RFM	5,12	5,59	0,36	RFM	-0,45	4,69	0,39	RFM	3,44	RFM	4,74	3,44	0,50	RFM	9,18	6,04	1,40	RFM	NA	1,40	0,00	0,00	0,00	0,00	0,00	0,00	0,00	0,00	0,10								
CANTABRIA RENTA 20 FIM	-2,41	6,16	3,01	2,51	RFM	4,71	4,66	2,51	RFM	0,02	3,88	1,90	RFM	0,78	RFM	2,74	3,02	1,75	RFM	5,00	4,60	1,50	RFM	-0,67	1,50	0,00	0,00	0,00	0,00	1,00	0,00	0,00	0,19									
CASFONDO FIM	0,68	0,38	0,01	0,12	RFM	0,32	0,01	0,12	RFM	0,12	1,89	4,85	RFM	0,12	RFM	-0,06	0,78	0,03	RFM	0,87	1,06	6,85	RFM	6,85	2,00	0,00	0,00	0,00	0,00	0,00	0,00	0,00	0,10									
CATIFONDO LIDER FIM	-2,53	6,61	3,28	3,44	RFM	4,49	4,63	3,44	RFM	-0,24	4,12	3,18	RFM	0,12	RFM	2,83	2,69	3,23	RFM	4,47	4,75	-2,88	RFM	1,75	0,00	0,00	0,00	0,00	0,00	0,00	0,00	0,00	0,20									
CREDIT AGRICOLE MERCAPATRIM. FIM	0,60	0,85	0,17	0,06	RFM	0,46	0,20	0,06	RFM	0,32	0,14	0,15	RFM	0,39	RFM	0,35	0,84	0,39	RFM	1,74	0,61	12,39	RFM	1,50	0,00	0,00	0,00	0,00	0,00	0,00	0,00	0,00	0,10									
CT EURO MIXT 25 FIM	-3,07	7,42	1,83	1,77	RFM	4,83	5,58	1,77	RFM	-0,01	4,43	1,68	RFM	0,33	RFM	2,87	3,33	1,39	RFM	4,52	5,43	NA	RFM	2,00	0,00	0,00	0,00	0,00	0,00	1,00	1,00	0,00	0,10									
DINOFONDO FIM	0,27	3,18	2,11	2,04	RFM	1,90	2,02	2,04	RFM	-0,09	1,50	1,95	RFM	1,17	RFM	1,17	1,37	0,58	RFM	3,27	2,14	6,31	RFM	6,31	1,25	0,00	0,00	0,00	0,00	0,00	0,00	0,00	0,10									
DWS CAPITAL I FIM	-1,50	4,67	0,33	0,39	RFM	3,15	3,44	0,39	RFM	0,43	3,12	0,33	RFM	1,78	RFM	1,78	2,42	0,33	RFM	3,85	3,52	3,80	RFM	3,52	3,80	1,15	0,00	0,00	0,00	0,00	0,00	0,00	0,10									
DWS EUROENDIMIENTO FIM	0,50	0,76	0,34	0,40	RFM	0,54	0,48	0,40	RFM	0,20	0,59	0,35	RFM	0,27	RFM	0,27	0,33	0,34	RFM	1,51	0,56	8,08	RFM	8,08	1,30	0,00	0,00	0,00	0,00	0,00	0,00	0,00	0,10									
DWS VALOR GLOBAL FIM	0,82	1,61	0,29	0,46	RFM	1,02	0,92	0,46	RFM	0,56	1,08	0,32	RFM	0,59	RFM	0,59	0,59	0,30	RFM	3,02	1,11	12,75	RFM	12,75	0,55	0,00	0,00	0,00	0,00	0,00	0,00	0,00	0,00	0,00	0,10							
ESPIRITO SANTO MIXTO EURO 25 FIM	-0,15	4,72	0,95	1,24	RFM	4,09	5,51	1,24	RFM	-0,13	4,12	1,05	RFM	2,22	RFM	2,22	3,26	0,76	RFM	6,11	4,49	5,25	RFM	5,25	1,00	0,00	0,00	0,00	0,00	0,00	0,00	0,00	0,10									
ESPIRITO SANTO RENTA PLUS FIM	0,39	0,51	0,08	0,51	RFM	0,96	1,12	0,51	RFM	-0,37	1,64	0,49	RFM	1,08	RFM	1,08	1,24	0,34	RFM	2,07	1,21	8,25	RFM	8,25	1,50	0,00	0,00	0,00	0,00	0,00	0,00	0,00	0,15									
ESPIRITO SANTO TESORERIA PLUS FIM	0,37	0,15	0,09	0,74	RFM	0,57	0,44	0,74	RFM	-0,25	1,34	0,52	RFM	0,69	RFM	0,69	0,75	0,35	RFM	1,39	0,81	24,01	RFM	24,01	1,25	0,00	0,00	0,00	0,00	0,00	0,00	0,00	0,10									
EUROAGENTES RENTA FIM	0,26	4,58	0,03	0,03	RFM	0,45	3,15	0,03	RFM	0,32	0,02	0,03	RFM	0,33	RFM	0,33	0,02	0,04	RFM	1,37	0,03	3,12	RFM	3,12	0,50	0,00	0,00	0,00	0,00	0,00	0,00	0,00	0,00	0,10								
EUROVALOR MIXTO-15 FIM	0,08	4,18	0,35	0,80	RFM	2,65	2,80	0,37	RFM	0,09	2,07	1,26	RFM	2,01	RFM	2,01	1,61	1,01	RFM	4,88	2,84	8,60	RFM	8,60	1,60	0,00	0,00	0,00	0,00	0,00	0,00	0,00	0,00	0,00	0,00	0,00	0,00	0,00	0,00	0,00	0,00	
EUROVALOR MIXTO-30 FIM	0,12	7,89	3,31	3,32	RFM	5,76	5,70	3,32	RFM	-0,60	4,56	3,14	RFM	4,07	RFM	4,07	3,28	2,91	RFM	9,54	5,63	11,39	RFM	11,39	2,00	0,00	0,00	0,00	0,00	0,00	0,00	0,00	0,00	0,00	0,00	0,00	0,00	0,00	0,00	0,00	0,00	
F. VALENCIA FONDO DE FONDOS 30 FIMF	-2,31	7,40	0,00	0,00	RFM	4,80	4,83	0,00	RFM	1,49	3,52	0,00	RFM	3,02	RFM	3,02	2,93	0,01	RFM	7,05	4,99	8,78	RFM	8,78	0,95	0,00	0,00	0,00	0,00	2,00	2,00	0,00	0,00	0,00	0,00	0,00	0,00	0,00	0,00	0,00	0,00	
F.M.C. PORTUARIO DE VALENCIA FIM	0,68	6,64	0,56	0,30	RFM	4,24	3,60	0,30	RFM	0,51	2,32	0,31	RFM	2,52	RFM	2,52	2,01	0,33	RFM	8,15	4,07	29,49	RFM	29,49	0,80	0,00	0,00	0,00	0,00	0,00	0,00	0,00	0,00	0,00	0,00	0,00	0,00	0,00	0,00	0,00	0,00	0,00
FG MIXTO RENTA FIJA FIM	0,07	2,51	2,82	1,46	RFM	2,07	1,97	1,46	RFM	-0,12	2,45	0,44	RFM	3,73	RFM	3,73	2,21	0,41	RFM	5,82	2,29	2,21	RFM	2,21	1,00	0,00	0,00	0,00	0,00	0,00	0,00	0,00	0,00	0,00	0,00	0,00	0,00	0,00	0,00	0,00	0,00	0,00
FIBANC MIX. RF EUR. FIM	-1,50	5,09	3,11	3,28	RFM	2,02	4,37	3,28	RFM	-0,91	4,34	2,90	RFM	2,86	RFM	2,86	3,73	2,81	RFM	2,44	4,42	NA	RFM	1,50	0,00	0,00	0,00	0,00	0,00	0,00	0,00	0,00	0,00	0,00	0,00	0,00	0,00	0,00	0,00	0,00	0,00	
FIDEFONDO FIM	0,86	4,13	0,89	0,86	RFM	3,07	2,72	0,86	RFM	-0,05	2,17	0,89	RFM	2,83	RFM	2,83	1,94	0,64	RFM	6,84	2,87	9,75	RFM	9,75	1,50	0,00	0,00	0,00	0,00	0,00	0,00	0,00	0,00	0,00	0,00	0,00	0,00	0,00	0,00	0,00	0,00	0,00
FIDENZIS FDO DE FDOOS L20 FIMF	NA	NA	NA	0,00	RFM	1,17	2,68	0,00	RFM	1,17	2,68	0,00	RFM	1,57	RFM	1,57	2,18	0,00	RFM	NA	2,36	NA	RFM	NA	1,00	0,00	0,00	0,00	0,00	0,00	1,50	0,00	0,00	0,00	0,00	0,00	0,00	0,00	0,00	0,00		
FIDENZIS FONDO DE FONDOS C10 FIMF	NA	NA	NA	0,00	RFM	0,61	0,97	0,00	RFM	0,61	0,97	0,00	RFM	0,81	RFM	0,81	0,61	0,00	RFM	NA	0,81	NA	RFM	NA	0,70	0,00	0,00	0,00	0,00	0,00	1,50	0,00	0,00	0,00	0,00	0,00	0,00	0,00	0,00	0,00		
FIDENZIS FONDO DE FONDOS C15 FIMF	NA	NA	NA	0,00	RFM	NA	1,46	0,00	RFM	0,44	1,59	0,00	RFM	1,17	RFM	1,17	1,05	0,00	RFM	NA	1,37	NA	RFM	NA	0,90	0,00	0,00	0,00	0,00	0,00	1,50	0,00	0,00	0,00	0,00	0,00	0,00	0,00	0,00	0,00		
FIDENZIS FONDO DE FONDOS C30 FIMF	NA	NA	NA	0,00	RFM	NA	2,34	0,00	RFM	0,75	2,92	0,00	RFM	2,08	RFM	2,08	2,40	0,00	RFM	NA	2,63	NA	RFM	NA	1,50	0,00	0,00	0,00	0,00	0,00	1,50	0,00	0,00	0,00	0,00	0,00	0,00	0,00	0,00	0,00		
FINANCIALFOND FIM	1,19	6,77	1,06	0,91	RFM	6,24	5,34	0,91	RFM	1,52	3,72	0,57	RFM	2,86	RFM	2,86	2,29	1,13	RFM	12,27	4,83	15,93	RFM	15,93	1,10	0,00	0,00	0,00	0,00	0,00	0,00	0,00	0,00	0,00	0,00	0,00	0,00	0,00	0,00	0,00	0,00	0,00
FINESFONDO FIM	-0,03	2,81	3,63	2,02	RFM	2,07	2,12	2,02	RFM	-0,26	2,46	0,96	RFM	3,85	RFM	3,85	2,27	0,96	RFM	5,70	2,45	8,68	RFM	8,68	1,50	0,00	0,00	0,00	0,00	0,00	0,00	0,00	0,00	0,00	0,00	0,00	0,00	0,00	0,00	0,00	0,00	0,00
FOMODI FIM	-1,46	5,76	0,85	1,75	RFM	2,59	3,80	1,75	RFM	0,30	2,89	0,93	RFM	2,74	RFM	2,74	2,66	0,86	RFM	4,17	3,97	6,30	RFM	6,30	1,18	0,00	0,00	0,00	0,00	0,00	0,00	0,00	0,00	0,00	0,00	0,00	0,00	0,00	0,00	0,00	0,00	0,00
FON FINECO AHORRO FIM	-3,31	10,05	0,81																																							

Anexo 4: Instituciones de inversión colectiva y entidades de capital-riesgo

(Continuación)

A.4.8.

Inversión mobiliaria. FIM. Rentabilidad, volatilidad y duración

FIM renta fija mixta	1° Trimestre				2° Trimestre				3° Trimestre				4° Trimestre				2003				Rent (1) desde 1996				% Comisiones		Dep(5)										
	Rent (1) %		Dur (3)		Voc (4)		Rent (1) %		Dur (3)		Voc (4)		Rent (1) %		Dur (3)		Voc (4)		Rent (1) %		Dur (3)		Voc (4)		S/pat. S/res			Gestión		Suscripción		Reembolso					
	(1)	(2)	(3)	(4)	(1)	(2)	(3)	(4)	(1)	(2)	(3)	(4)	(1)	(2)	(3)	(4)	(1)	(2)	(3)	(4)	(1)	(2)	(3)	(4)	Máx.	Mín.		Máx.	Mín.	Máx.	Mín.	Máx.	Mín.				
FONDONORTE FIM	-0,23	2,55	1,99	RPM	3,55	1,89	2,01	RPM	0,75	1,89	2,17	RPM	1,93	1,47	2,05	RPM	6,10	2,01	2,01	14,88	0,45	0,00	0,00	0,00	0,00	0,00	0,00	0,00	0,00	0,00	0,00	0,00	0,00				
FONDOSUR FIM	-0,10	8,00	1,55	RPM	5,08	5,15	1,60	RPM	-0,16	3,84	1,43	RPM	4,03	2,99	1,37	RPM	9,03	5,35	5,35	0,07	1,75	0,00	0,00	0,00	0,00	0,00	0,00	0,00	0,00	0,00	0,00	0,00	0,00				
FONDPUERTO FIM	0,32	4,77	1,02	RPM	3,85	4,40	1,07	RPM	0,51	2,56	0,95	RPM	2,15	1,55	0,54	RPM	6,98	3,58	3,58	9,27	1,60	0,00	0,00	0,00	0,00	0,00	0,00	0,00	0,00	0,00	0,00	0,00	0,00				
FONDURIA FIM	-1,03	4,13	0,63	RPM	5,67	3,62	0,55	RPM	-0,25	2,86	0,47	RPM	2,24	1,97	0,56	RPM	6,66	3,28	3,28	23,83	1,25	0,00	0,00	0,00	0,00	0,00	0,00	0,00	0,00	0,00	0,00	0,00	0,00	0,00			
FONDUINACSA FIM	0,47	0,21	0,07	RPM	0,47	0,05	0,08	RPM	0,37	7,96	0,13	RPM	0,33	6,27	0,11	RPM	1,66	0,12	0,12	NA	0,40	0,00	0,00	0,00	0,00	0,00	0,00	0,00	0,00	0,00	0,00	0,00	0,00	0,00			
FONDUXO FIM	-1,18	8,66	1,32	RPM	5,32	5,54	1,29	RPM	0,84	4,09	1,39	RPM	4,32	3,32	1,54	RPM	9,49	5,78	5,78	3,54	1,05	0,00	0,00	0,00	0,00	0,00	0,00	0,00	0,00	0,00	0,00	0,00	0,00	0,00			
FONGRUUM FIM	-0,23	8,14	2,03	RPM	7,65	5,97	2,01	RPM	1,06	5,18	2,01	RPM	3,65	2,69	1,54	RPM	12,51	5,85	5,85	10,77	1,50	0,00	0,00	0,00	0,00	0,00	0,00	0,00	0,00	0,00	0,00	0,00	0,00	0,00			
FONLALETANA 30 FIM	-1,51	9,39	1,05	RPM	6,44	6,47	1,40	RPM	0,74	5,59	1,33	RPM	4,42	3,95	1,29	RPM	10,28	6,66	6,66	NA	1,50	0,00	0,00	0,00	0,00	0,00	0,00	0,00	0,00	0,00	0,00	0,00	0,00	0,00			
FONLALETANA FIM	-0,20	6,09	2,92	RPM	4,44	4,14	2,82	RPM	-0,46	3,03	2,30	RPM	2,46	2,18	2,13	RPM	6,31	4,14	4,14	4,19	1,80	0,00	0,00	0,00	0,00	0,00	0,00	0,00	0,00	0,00	0,00	0,00	0,00	0,00			
FONMUTUAL FIM	0,74	6,22	0,99	RPM	4,41	4,25	0,99	RPM	-0,17	3,32	0,92	RPM	3,19	2,71	0,87	RPM	8,35	4,34	4,34	2,22	1,40	0,00	0,00	0,00	0,00	0,00	0,00	0,00	0,00	0,00	0,00	0,00	0,00	0,00	0,00		
FONPASTOR 10 FIM	0,79	1,49	2,90	RPM	2,40	1,88	2,88	RPM	-0,01	1,84	2,91	RPM	1,27	1,30	3,69	RPM	4,50	1,65	1,65	15,62	1,00	0,00	0,00	0,00	0,00	0,00	0,00	0,00	0,00	0,00	0,00	0,00	0,00	0,00	0,00		
FONPASTOR 25 FIM	-0,19	4,45	2,87	RPM	4,48	3,44	2,39	RPM	-0,06	3,13	2,78	RPM	3,30	2,34	2,90	RPM	7,66	3,44	3,44	NA	1,00	0,00	0,00	0,00	0,00	0,00	0,00	0,00	0,00	0,00	0,00	0,00	0,00	0,00	0,00		
FONPENEDDES MIXT FIM	-7,12	15,91	2,65	RPM	7,24	9,17	2,41	RPM	1,73	4,18	2,37	RPM	-0,51	2,46	2,41	RPM	0,81	9,51	9,51	-17,89	1,90	0,00	0,00	0,00	0,00	0,00	0,00	0,00	0,00	0,00	0,00	0,00	0,00	0,00	0,00		
FONSMAILLEU BORSA FIM	0,55	7,76	0,42	RPM	5,07	8,06	0,07	RPM	0,53	3,58	0,39	RPM	2,93	3,18	0,31	RPM	9,32	6,08	6,08	3,16	2,00	0,00	0,00	0,00	0,00	0,00	0,00	0,00	0,00	0,00	0,00	0,00	0,00	0,00	0,00	0,00	
GIFONFS FIM	-0,88	5,89	1,58	RPM	4,56	4,57	0,02	RPM	-0,15	3,43	1,34	RPM	2,76	2,79	1,42	RPM	6,34	4,34	4,34	6,58	0,75	3,00	0,00	0,00	0,00	0,00	0,00	0,00	0,00	0,00	0,00	0,00	0,00	0,00	0,00	0,00	
IBER FONDO 2000 FIM	-1,23	4,60	1,48	RPM	3,51	3,59	1,84	RPM	0,19	3,24	1,71	RPM	2,19	2,02	1,52	RPM	3,80	1,34	1,34	11,92	1,50	0,00	0,00	0,00	0,00	0,00	0,00	0,00	0,00	0,00	0,00	0,00	0,00	0,00	0,00	0,00	
IBERAGENTES POPULAR REND. FIM	1,20	2,10	1,71	RPM	1,74	1,25	1,25	RPM	0,36	0,93	1,00	RPM	0,45	0,62	0,89	RPM	3,80	1,34	1,34	11,92	1,50	0,00	0,00	0,00	0,00	0,00	0,00	0,00	0,00	0,00	0,00	0,00	0,00	0,00	0,00	0,00	
IBERCAJA RENTA FIM	-0,78	9,87	0,99	RPM	6,24	6,24	0,89	RPM	-0,22	4,52	0,91	RPM	4,56	3,56	0,79	RPM	9,98	6,55	6,55	-3,72	1,50	0,00	0,00	0,00	0,00	0,00	0,00	0,00	0,00	0,00	0,00	0,00	0,00	0,00	0,00	0,00	
IM 93 RENTA FIM	0,69	8,93	1,80	RPM	5,27	5,42	2,01	RPM	1,14	4,33	2,53	RPM	3,61	3,67	2,66	RPM	11,08	5,93	5,93	-3,72	1,50	0,00	0,00	0,00	0,00	0,00	0,00	0,00	0,00	0,00	0,00	0,00	0,00	0,00	0,00	0,00	
ING DIRECT NARANJA MIX.EUR. FIMF	-2,79	7,46	0,00	RPM	5,52	5,10	0,00	RPM	-0,01	4,45	0,00	RPM	2,92	3,37	0,01	RPM	5,56	5,34	5,34	NA	0,40	0,00	0,00	0,00	0,00	0,00	0,00	0,00	0,00	0,00	0,00	0,00	0,00	0,00	0,00	0,00	
INTERMONEY MIXTO EURO FIM	-0,12	6,04	0,16	RPM	4,20	4,57	0,17	RPM	-0,23	3,61	0,19	RPM	2,73	3,15	0,07	RPM	6,66	4,49	4,49	NA	0,85	0,00	0,00	0,00	0,00	0,00	0,00	0,00	0,00	0,00	0,00	0,00	0,00	0,00	0,00	0,00	
INVERKOA FIM	0,26	5,14	1,31	RPM	3,16	3,42	1,08	RPM	-0,18	2,28	1,14	RPM	2,14	1,60	0,88	RPM	5,45	3,39	3,39	2,59	2,00	0,00	0,00	0,00	0,00	0,00	0,00	0,00	0,00	0,00	0,00	0,00	0,00	0,00	0,00	0,00	
INVERMANRESA 2 FIM	-0,69	4,40	1,25	RPM	3,58	3,18	1,30	RPM	0,30	2,84	1,35	RPM	2,72	2,42	1,44	RPM	5,97	3,30	3,30	16,55	0,90	0,00	0,00	0,00	0,00	0,00	0,00	0,00	0,00	0,00	0,00	0,00	0,00	0,00	0,00	0,00	
INVERMANRESA FIM	-0,08	1,80	1,30	RPM	2,11	1,39	1,37	RPM	0,14	2,81	1,14	RPM	0,99	1,12	1,49	RPM	3,18	1,41	1,41	10,61	1,75	0,00	0,00	0,00	0,00	0,00	0,00	0,00	0,00	0,00	0,00	0,00	0,00	0,00	0,00	0,00	
JPME EURIBOR PLUS FIMF	0,59	0,40	0,00	RPM	0,81	0,78	0,00	RPM	0,25	0,81	0,00	RPM	0,42	0,33	0,01	RPM	2,10	0,60	0,60	15,20	0,29	0,00	0,00	0,00	0,00	0,00	0,00	0,00	0,00	0,00	0,00	0,00	0,00	0,00	0,00	0,00	
LUSO VALORES FIM	2,55	10,43	2,04	RPM	5,95	5,86	2,12	RPM	-0,24	4,20	3,51	RPM	3,91	3,82	3,11	RPM	12,63	6,61	6,61	-0,55	1,50	0,00	0,00	0,00	0,00	0,00	0,00	0,00	0,00	0,00	0,00	0,00	0,00	0,00	0,00	0,00	
MARPE A HORO PROGRESIVO FIM	-0,57	6,13	2,39	RPM	4,66	4,47	2,03	RPM	-0,17	3,39	2,62	RPM	2,54	2,39	2,53	RPM	6,52	4,33	4,33	-1,02	1,75	0,00	0,00	0,00	0,00	0,00	0,00	0,00	0,00	0,00	0,00	0,00	0,00	0,00	0,00	0,00	
MARCHFONDO FIM	-1,14	2,80	2,04	RPM	2,24	2,65	1,77	RPM	-0,44	2,99	1,27	RPM	2,63	2,99	1,36	RPM	3,27	2,88	2,88	-4,43	2,25	0,00	0,00	0,00	0,00	0,00	0,00	0,00	0,00	0,00	0,00	0,00	0,00	0,00	0,00	0,00	
MD FONDI FIM	-3,52	8,99	1,18	RPM	4,99	6,21	1,10	RPM	-0,33	4,26	0,93	RPM	3,31	3,33	0,12	RPM	4,30	6,12	6,12	-10,27	1,25	0,00	0,00	0,00	0,00	0,00	0,00	0,00	0,00	0,00	0,00	0,00	0,00	0,00	0,00	0,00	
MEDIFOND FIM	-0,66	5,08	3,10	RPM	4,77	3,57	3,13	RPM	0,02	2,98	2,95	RPM	2,54	2,30	2,28	RPM	6,75	3,65	3,65	2,93	1,35	9,00	0,00	0,00	0,00	0,00	0,00	0,00	0,00	0,00	0,00	0,00	0,00	0,00	0,00	0,00	0,00
MIXFOND 2000 FIM	1,67	4,89	2,03	RPM	3,69	2,48	1,08	RPM	0,85	2,66	1,65	RPM	0,99	1,40	2,44	RPM	7,37	3,12	3,12	11,85	1,50	0,00	0,00	0,00	0,00	0,00	0,00	0,00	0,00	0,00	0,00	0,00	0,00	0,00	0,00	0,00	
MULTIGESTORES FIM	1,90	2,26	1,31	RPM	1,04	2,33	1,54	RPM	-0,46	2,17	1,36	RPM	2,54	2,48	1,98	RPM	5,10	2,33	2,33	3,01	2,00	0,00	0,00	0,00	0,00	0,00	0,00	0,00	0,00	0,00	0,00	0,00	0,00	0,00	0,00	0,00	0,00
MUTUALFASA 2 FIM	1,53	2,30	3,22	RPM	1,13	1,47	1,47	RPM	0,49	0,84	1,50	RPM	1,40	0,93	1,51	RPM	4,63	1,50	1,50	11,23	0,40	0,00	0,00	0,00	0,00	0,00	0,00	0,00	0,00	0,00	0,00	0,00	0,00	0,00	0,00	0,00	0,00
PATROFONDI FIM	-0,41	1,90	4,19	RPM	0,97	1,57	3,36	RPM	0,50	1,61	0,50	RPM	1,65	1,04	0,44	RPM	2,72	1,57	1,57	6,48	1,25	0,00	0,00	0,00	0,00	0,00	0,00	0,00	0,00	0,00	0,00	0,00	0,00	0,00	0,00	0,00	
PENTAFONDO MIXTO FIM	-1,94	7,87	1,02	RPM	3,74	4,59	1,10	RPM	-0,44	4,34	0,94	RPM	4,06	3,55	0,87	RPM	5,39	5,36	5,36	-4,99	1,80	0,00	0,00	0,00	0,00	0,00	0,00	0,00	0,00	0,00	0,00	0,00	0,00	0,00	0,00	0,00	0,00
PLUSMADRID 15 FIM	-1,01	4,78	2,59	RPM	4,07	3,22	2,01	RPM	-0,12	2,63	0,00	RPM	1,81	1,83	0,87	RPM	4,76	3,31	3,31	13,25	1,00	0,00	0,00	0,00	0,0												

(Continuación)

A.4.8.

Inversión mobiliaria. FIM. Rentabilidad, volatilidad y duración

FIM renta fija mixta	1º Trimestre				2º Trimestre				3º Trimestre				4º Trimestre				2003				% Comisiones											
	Rent (1)		Dur (3)		Vol (2)		Voc (4)		Rent (1)		Dur (3)		Vol (2)		Voc (4)		Rent (1)		Dur (3)		Vol (2)		Voc (4)		Gestión		Suscripción		Reembolso		Dep(5)	
	%				%				%					%				%						S/pat.	S/res	Mín.	Máx.	Mín.	Máx.			
SCH FONDANDALUCIA MIXTO FIM	NA	0,96	0,00	RFM	-0,22	0,11	0,01	RFM	0,69	2,41	2,91	RFM	1,25	1,67	2,12	RFM	NA	NA	1,40	0,00	0,00	1,60	NA	1,40	0,00	0,00	0,00	0,00	0,00	0,00	0,10	
SCH FV MIXTO FIM	-2,95	8,41	3,78	RFM	3,84	3,39	3,30	RFM	-0,65	4,54	2,44	RFM	3,51	3,47	1,75	RFM	3,64	2,54	1,15	0,00	0,00	5,37	3,10	2,00	0,00	0,00	2,00	0,00	0,00	0,10		
SCH MIXTO EUSKADI FIM	-0,77	4,98	3,98	RFM	4,18	3,66	4,44	RFM	-0,32	3,27	4,45	RFM	2,83	2,29	4,10	RFM	5,97	3,10	2,00	0,00	0,00	3,69	4,50	1,60	0,00	3,00	0,00	0,00	0,20			
SCH MIXTO RENTA FIA 75/25 FIM	-2,38	6,49	3,58	RFM	4,43	4,65	4,17	RFM	-0,34	4,16	3,80	RFM	3,12	2,85	3,68	RFM	4,75	4,50	1,60	0,00	0,00	4,74	12,88	1,50	0,00	2,00	0,00	0,00	0,20			
SCH MIXTO RENTA FIA 90/10 FIM	0,18	1,92	1,69	RFM	2,16	1,82	1,90	RFM	-0,38	1,79	1,63	RFM	1,19	1,32	2,40	RFM	3,17	1,74	1,50	0,00	0,00	1,74	12,88	1,50	0,00	0,00	0,00	0,00	0,10			
SCH MIXTO RENTA FIA FIM	0,49	3,28	1,18	RFM	2,05	1,36	0,48	RFM	-0,07	2,00	0,75	RFM	1,81	1,45	0,20	RFM	4,33	5,86	1,00	0,00	0,00	2,16	5,86	1,00	0,00	0,00	0,00	0,00	0,07			
SCH RESPONSABILIDAD FIM	NA	NA	NA	RFM	NA	4,87	0,01	RFM	-0,07	1,49	1,28	RFM	0,84	1,16	2,63	RFM	NA	1,49	0,00	0,00	0,00	1,26	NA	1,49	0,00	0,00	0,00	0,00	0,10			
SCH SOLIDARIDAD FIM	-2,21	7,13	5,21	RFM	2,02	1,90	1,59	RFM	-0,05	1,81	1,39	RFM	1,03	1,15	1,04	RFM	0,73	3,83	1,25	0,00	0,00	3,83	NA	1,25	0,00	0,00	0,00	0,00	0,10			
SEQUEFONDO FIM	0,32	0,55	0,27	RFM	1,05	0,31	0,28	RFM	0,27	0,33	0,24	RFM	1,38	0,97	0,26	RFM	3,04	-15,76	0,70	0,00	0,00	0,61	-15,76	0,70	0,00	0,00	0,00	0,00	0,10			
UNIFOND MIXTO FONDANDALUCIA FIM	2,62	12,55	0,00	RFM	2,15	3,11	3,39	RFM	-0,68	2,58	3,40	RFM	1,73	2,06	3,45	RFM	5,90	-24,29	1,40	0,00	0,00	6,63	-24,29	1,40	0,00	0,00	0,00	0,00	0,10			
URQUIDO AHORRO FIM	-1,92	6,52	1,04	RFM	2,98	3,49	1,95	RFM	-0,50	2,49	1,36	RFM	2,54	2,27	0,64	RFM	3,05	-1,06	1,30	0,00	0,00	4,07	-1,06	1,30	0,00	1,00	1,00	0,00	0,20			
URQUIDO CAPITAL FIM	-2,29	7,53	0,95	RFM	3,21	4,23	1,82	RFM	-0,95	2,78	1,40	RFM	2,41	2,67	0,58	RFM	2,29	-6,66	2,00	0,00	0,00	4,73	-6,66	2,00	0,00	0,00	0,00	0,00	0,20			
URQUIDO EURO FIM	-2,26	7,70	1,52	RFM	3,21	3,92	1,97	RFM	-1,21	2,74	1,59	RFM	2,96	3,36	0,57	RFM	2,61	-1,24	2,00	0,00	0,00	4,84	-1,24	2,00	0,00	0,00	0,00	0,00	0,20			
URQUIDO TESORERIA PLUS FIM	NA	0,13	0,11	RFM	0,28	0,18	0,13	RFM	-0,46	1,06	0,23	RFM	0,46	0,34	0,19	RFM	NA	1,25	0,00	0,00	0,00	0,60	1,25	0,00	0,00	0,00	0,00	0,00	0,20			
VENTURE MIXTO R.FIA FIM	NA	1,61	0,00	RFM	2,94	2,04	0,00	RFM	1,06	1,99	0,00	RFM	1,77	2,11	0,01	RFM	NA	1,50	0,00	0,00	0,00	1,98	1,50	0,00	0,00	0,00	0,00	0,00	0,12			
ZARAGOZANO DEUDA MIXTA FIM	-2,08	6,91	0,57	RFM	4,68	4,71	0,53	RFM	0,31	3,83	0,62	RFM	3,32	3,45	0,55	RFM	6,24	3,39	1,40	0,00	0,00	4,93	3,39	1,40	0,00	0,00	0,00	0,00	0,20			
ZARAGOZANO SELECCION PLATINUM FIM	NA	NA	NA	RFM	NA	3,89	0,00	RFM	-0,13	0,89	0,05	RFM	2,11	1,49	0,10	RFM	NA	0,50	0,00	0,00	0,00	1,10	0,50	0,00	0,00	5,00	0,00	0,00	0,10			

(Continúa)

Anexo 4: Instituciones de inversión colectiva y entidades de capital-riesgo

(Continuación)

A.4.8.

Inversión mobiliaria. FIM. Rentabilidad, volatilidad y duración

FIM renta variable mixta	1º Trimestre				2º Trimestre				3º Trimestre				4º Trimestre				2003				% Comisiones				Dep(5)						
	Rent (1)		Vol		Dur		Voc		Rent (1)		Vol		Dur		Voc		Rent (1)		Vol		Dur		Voc			Gestión		Suscripción		Reembolso	
	%	(2)	(3)	(4)	%	(2)	(3)	(4)	%	(2)	(3)	(4)	%	(2)	(3)	(4)	%	(2)	(3)	(4)	%	(2)	(3)	(4)		S/pat.	S/res	Mín.	Máx.	Mín.	Máx.
AC EURO MIX FIM	-7,05	19,22	1,57	RVM	9,41	11,85	1,48	RVM	-0,68	9,81	1,35	RVM	8,05	8,64	1,38	RVM	9,14	13,08	-11,95	2,00	0,00	0,00	0,00	0,00	2,00	0,00	1,00	0,00	0,00	0,09	
AEGON INVERSION MV FIM	-6,00	19,54	1,31	RVM	10,32	11,84	1,02	RVM	-0,03	10,77	0,77	RVM	8,52	9,03	0,52	RVM	12,50	13,44	-29,28	2,25	0,00	0,00	0,00	0,00	2,00	0,00	2,00	0,00	2,00	0,00	0,18
AF BOLSA QUALITY FIM	-1,91	2,87	0,00	RVM	-0,46	3,06	0,00	RVM	-1,29	1,23	0,00	RVM	0,53	1,40	0,00	RVM	-3,11	2,30	-1,05	2,00	0,00	0,00	0,00	0,00	0,00	0,00	0,00	0,00	0,00	0,15	
AF RENTA VARIABLE FIM	-1,06	15,53	0,00	RVM	11,19	11,85	0,00	RVM	1,08	8,74	0,00	RVM	3,92	10,02	0,00	RVM	15,56	11,83	-8,28	2,00	0,00	0,00	0,00	0,00	0,00	0,00	0,00	0,00	0,00	0,15	
AFINA PENTOR ESPAÑA FIM	2,41	8,54	1,74	RVM	5,24	6,17	1,75	RVM	0,50	4,99	1,03	RVM	5,80	3,95	0,68	RVM	14,60	6,15	-9,22	2,00	0,00	0,00	0,00	0,00	0,00	0,00	0,00	0,00	0,00	0,06	
AHORRO FONDO FIM	0,03	14,29	1,75	RVM	8,63	9,48	1,53	RVM	-0,63	7,14	1,26	RVM	7,51	5,74	1,39	RVM	16,08	9,73	-4,75	2,00	0,00	0,00	0,00	0,00	0,00	0,00	1,00	0,00	0,00	0,06	
ALCALA BOLSA FIM	0,62	7,96	0,17	RVM	6,31	7,01	0,10	RVM	0,85	6,92	0,03	RVM	7,19	5,29	0,00	RVM	15,63	6,88	22,73	0,75	7,50	0,00	0,00	0,00	0,00	0,00	1,00	0,00	0,00	0,08	
ALIANZ EMPRENDEDOR ESPAÑA FIM	-0,83	14,84	0,00	RVM	9,52	10,55	0,00	RVM	-0,94	8,13	0,00	RVM	8,52	7,05	0,01	RVM	16,76	10,60	NA	0,00	0,00	0,00	0,00	0,00	0,00	0,00	1,00	0,00	0,00	0,14	
ALIANZ EMPRENDEDOR EUROPA FIM	-8,43	19,96	0,00	RVM	11,52	13,51	0,00	RVM	0,46	8,64	0,00	RVM	5,91	7,13	0,01	RVM	8,65	13,33	NA	0,00	0,00	0,00	0,00	0,00	0,00	0,00	1,00	0,00	0,00	0,14	
ALIANZ MIXTO FIM	0,07	8,33	3,25	RVM	6,04	6,32	4,18	RVM	-0,78	5,15	3,01	RVM	5,20	4,44	2,68	RVM	10,77	6,25	-0,15	1,50	0,00	0,00	0,00	0,00	0,00	0,00	1,00	0,00	0,00	0,14	
ALIANZ MODERADO ESPAÑA FIM	-4,62	12,44	0,00	RVM	7,18	8,52	0,00	RVM	0,41	5,62	0,00	RVM	3,90	4,87	0,01	RVM	6,66	8,43	NA	0,00	0,00	0,00	0,00	0,00	0,00	0,00	1,00	0,00	0,00	0,14	
ALIANZ MODERADO EUROPA FIM	-4,11	20,58	0,34	RVM	12,73	12,65	0,18	RVM	-0,04	8,99	0,00	RVM	8,85	7,31	0,01	RVM	17,62	13,42	-4,85	1,25	0,00	0,00	0,00	0,00	0,00	0,00	0,00	0,00	0,00	0,15	
ARCA GLOBAL FIM	-2,66	8,54	0,41	RVM	3,63	4,17	0,35	RVM	-0,02	2,80	1,98	RVM	2,64	2,57	2,41	RVM	3,52	5,12	NA	1,65	0,00	0,00	0,00	0,00	0,00	0,00	0,00	0,00	0,00	0,10	
ASC ESTALVI FIM	-5,20	17,59	0,38	RVM	8,98	10,98	0,40	RVM	0,04	9,68	0,18	RVM	7,77	8,25	0,30	RVM	11,38	12,19	NA	2,00	0,00	0,00	0,00	0,00	0,00	0,00	2,00	0,00	0,00	0,15	
ASTURFONDO MIX-RV FIM	-0,13	8,99	1,77	RVM	5,67	5,77	1,57	RVM	-0,52	4,56	1,50	RVM	5,44	3,88	1,48	RVM	10,70	6,13	NA	1,50	0,00	0,00	0,00	0,00	0,00	0,00	2,00	0,00	0,00	0,09	
ATLANTICO MIXTO 3 FIM	-6,51	17,85	1,36	RVM	8,77	11,51	1,40	RVM	-0,61	9,44	1,42	RVM	7,51	8,03	1,53	RVM	8,65	12,33	NA	1,60	0,00	0,00	0,00	0,00	0,00	0,00	2,00	0,00	0,00	0,06	
ATLANTICO MIXTO 4 FIM	-0,05	13,75	1,50	RVM	8,01	8,89	1,47	RVM	-0,76	6,92	1,43	RVM	8,32	5,98	1,48	RVM	16,04	9,39	-7,57	1,60	0,00	0,00	0,00	0,00	0,00	0,00	2,00	0,00	0,00	0,06	
ATLANTICO MIXTO PREMIER FIM	-6,98	19,22	1,44	RVM	10,21	12,77	1,26	RVM	-0,34	9,85	1,25	RVM	7,61	8,08	0,94	RVM	9,94	13,21	NA	0,85	0,00	0,00	0,00	0,00	0,00	0,00	2,00	0,00	0,00	0,08	
B.I. EUROMIXTO FIM	0,97	11,37	0,01	RVM	11,07	7,54	0,01	RVM	1,04	5,99	0,01	RVM	7,10	5,19	0,01	RVM	21,35	7,84	17,18	1,00	0,00	0,00	0,00	0,00	0,00	0,00	0,00	0,00	0,00	0,00	0,00
BANCAJA FONDO DE FONDOS 60 FIM	-5,32	15,28	0,11	RVM	8,29	9,93	0,10	RVM	1,96	6,63	0,00	RVM	4,31	6,95	0,01	RVM	9,04	10,68	NA	1,15	0,00	0,00	0,00	0,00	0,00	0,00	2,00	0,00	0,00	0,05	
BANCAJA RENTA VARIABLE MIXTA FIM	-8,80	24,96	0,10	RVM	12,88	14,94	0,10	RVM	0,38	9,94	0,04	RVM	6,60	7,40	0,07	RVM	10,17	15,83	-14,57	2,00	0,00	0,00	0,00	0,00	0,00	0,00	1,00	0,00	0,00	0,20	
BANCAPOP FUTURO FIM	-0,34	9,69	0,00	RVM	6,15	6,66	0,00	RVM	-0,38	5,06	0,00	RVM	5,50	3,97	0,01	RVM	11,19	6,71	7,98	0,80	0,00	0,00	0,00	0,00	0,00	0,00	0,00	0,00	0,00	0,20	
BANKPME EURO MIX 60 RV FIM	-6,93	23,49	4,58	RVM	21,20	14,65	2,33	RVM	1,22	10,52	3,06	RVM	7,38	8,58	5,37	RVM	22,60	15,49	-2,08	1,35	9,00	0,15	0,15	0,15	0,75	0,25	0,20	0,00	0,14		
BARCLAYS GESTION 50 FIM	-3,21	13,40	0,01	RVM	8,23	8,92	0,01	RVM	0,44	6,84	0,01	RVM	6,36	5,46	0,01	RVM	11,92	9,18	NA	0,05	0,00	0,00	0,00	0,00	0,00	0,00	2,00	0,00	0,00	0,00	0,00
BARCLAYS MIXTO 50 FIM	-4,34	16,57	0,38	RVM	8,16	10,91	0,23	RVM	0,01	8,22	0,53	RVM	6,06	6,67	0,43	RVM	9,75	11,25	-15,60	1,00	9,00	0,00	0,00	0,00	0,00	0,00	2,50	0,00	0,00	0,20	
BASKERPLUS FIM	-0,15	11,68	3,81	RVM	6,43	7,99	2,73	RVM	0,57	6,27	2,47	RVM	5,66	5,23	2,12	RVM	12,93	8,17	10,81	1,25	0,00	0,00	0,00	0,00	0,00	0,00	2,00	0,00	0,00	0,05	
BBK GESTION ACTIVA 30 FIM	-2,63	9,24	0,82	RVM	4,57	5,61	0,61	RVM	0,62	5,11	0,37	RVM	3,32	4,37	0,14	RVM	5,85	6,37	-3,48	1,90	0,00	0,00	0,00	0,00	0,00	0,00	0,00	0,00	0,00	0,07	
BBK GESTION ACTIVA 60 FIM	-5,63	18,26	0,03	RVM	9,09	11,22	0,03	RVM	1,08	9,92	0,00	RVM	6,50	8,53	0,04	RVM	10,59	12,57	NA	1,90	0,00	0,00	0,00	0,00	0,00	0,00	0,00	0,00	0,00	0,10	
BBK MIXTO FIM	-2,01	15,37	1,46	RVM	9,15	10,12	1,20	RVM	-0,42	7,48	1,07	RVM	7,27	5,97	0,62	RVM	14,25	10,38	4,64	0,90	0,00	0,00	0,00	0,00	0,00	0,00	0,00	0,00	0,00	0,06	
BBVA GARANTIA 2 FIM	0,13	2,30	0,86	RVM	0,74	1,60	0,91	RVM	1,53	1,49	0,37	RVM	0,11	1,24	0,16	RVM	2,53	1,70	NA	1,25	0,00	0,00	0,00	0,00	0,00	0,00	0,00	0,00	0,20		
BBVA GARANTIA FIM	-0,06	2,10	1,30	RVM	1,17	1,60	1,34	RVM	1,32	1,49	0,69	RVM	0,13	1,01	0,39	RVM	2,57	1,60	NA	1,40	0,00	0,00	0,00	0,00	0,00	0,00	0,00	0,00	0,10		
BBVA INDICE MIXTO PLUS FIM	-6,69	21,16	0,36	RVM	10,54	14,30	0,90	RVM	-0,66	9,51	1,11	RVM	7,13	7,85	0,95	RVM	9,77	14,20	NA	0,80	0,00	0,00	0,00	0,00	0,00	0,00	2,00	0,00	0,00	0,20	
BBVA OPCIONES 1 FIM	-1,57	12,56	1,94	RVM	6,17	8,91	1,67	RVM	1,10	9,60	1,36	RVM	2,94	4,13	0,81	RVM	8,75	9,30	-7,47	0,80	0,00	0,00	0,00	0,00	0,00	0,00	0,00	0,00	0,10		
BCN MIXTO FIM	1,98	6,04	0,20	RVM	12,76	5,11	0,17	RVM	4,26	4,49	0,07	RVM	5,75	3,42	0,05	RVM	26,79	4,91	65,16	1,50	0,00	0,00	0,00	0,00	0,00	0,00	3,00	0,00	0,13		
BESTINVER MIXTO FIM	0,67	7,81	0,44	RVM	7,06	6,24	0,38	RVM	1,44	5,26	0,32	RVM	6,52	3,87	0,25	RVM	16,46	5,99	NA	2,25	0,00	0,00	0,00	0,00	0,00	0,00	1,00	0,00	0,20		
BG EUSKVALOR FIM	-5,77	20,85	0,11	RVM	13,78	15,26	0,09	RVM	1,13	11,95	0,09	RVM	9,75	10,11	0,07	RVM	19,00	15,14	-32,40	2,25	0,00	0,00	0,00	0,00	0,00	0,00	1,00	0,00	0,20		
BG IZARBE FIM	-5,11	14,98	0,13	RVM	8,95	10,71	0,10	RVM	-0,04	7,99	0,10	RVM	7,03	7,14	0,09	RVM	10,61	10,69	NA	2,25	0,00	0,00	0,00	0,00	0,00	0,00	1,00	0,00	0,19		
BG MIXTO 50 FIM	-0,09	2,18	0,01	RVM	2,27	5,01	0,01	RVM	-0,34	0,12	0,01	RVM	-0,24	0,59	0,01	RVM	1,59	2,53	NA	2,00	0,00	0,00	0,00	0,00	0,00	1,00	0,00	0,00	0,00	0,00	
BI MIXTO EUROPA FIM (EN DISOLUCION)	-1,03	13,89	0,44	RVM	8,12	11,01	0,41	RVM	0,05	8,11	0,42	RVM	7,37	6,38	0,43	RVM	14,96	10,26	-1,18	1,60	0,00	0,00	0,00	0,00	0,00	0,00	1,00	0,00	0,20		
BK MIXTO ESPAÑA 50 FIM	-6,88	16,54	0,48	RVM	8,30	12,57	0,44	RVM	-0,26	9,54	0,48	RVM	6,42	7,87	0,49	RVM	7,05	12,12	-11,19	1,60	0,00	0,00	0,00	0,00	0,00	0,00	1,00	0,00	0,10		
BK MIXTO EUROPA 50 FIM	-3,23	10,08	2,08	RVM	6,82	7,30	2,10	RVM	1,11	6,30	2,03	RVM	3,47	4,82	1,90	RVM	8,15	7,40	NA	1,50	0,00	0,00	0,00	0,00	0,00	0,00	0,00	0,00	0,15		
BNP GLOBAL 30-70 FIM	-5,47	14,91	1,90	RVM	9,61	10,51	1,68	RVM	2,57	8,26	1,59	RVM	3,66	6,07	1,96	RVM	10,15	10,49	-4,18	1,75	0,00	0,00	0,00	0,00	0,00	0,00	0,00	0,00	0,15		
BNP PARIBAS BOLSA II FIM	-7,73	16,40	3,05	RVM																											

(Continuación)

A.4.8.

Inversión mobiliaria. FIM. Rentabilidad, volatilidad y duración

FIM renta variable mixta	2003												Dep(5)							
	1º Trimestre			2º Trimestre			3º Trimestre			4º Trimestre			2003		%		Reembolso			
	Rent (1) %	Vol (2)	Dur (3)	Rent (1) %	Vol (2)	Dur (3)	Rent (1) %	Vol (2)	Dur (3)	Rent (1) %	Vol (2)	Dur (3)	Rent (1) desde 1996	S/pat. S/res	Gestión	Suscripción		Min.	Máx.	
CAJA LABORAL CRECIMIENTO FIM	-11,07	27,80	2,12	14,50	16,60	2,02	RVM	11,48	1,85	1,68	10,39	9,63	11,32	18,00	2,25	0,00	0,00	1,00	0,00	0,14
CAM MIXTO 50 FIM	-0,56	13,13	1,98	8,77	9,43	1,55	RVM	7,78	0,87	0,82	5,59	7,37	15,72	9,41	1,50	0,00	0,00	2,00	2,00	0,19
CAM MIXTO 75 FIM	-1,69	20,33	0,20	12,72	14,18	0,00	RVM	10,48	0,00	0,01	10,06	10,48	21,77	14,54	-8,20	0,00	0,00	2,00	2,00	0,11
CAM MIXTO VARIABLE EUROPA FIM	-5,12	21,06	1,52	12,08	14,22	1,50	RVM	11,02	1,74	1,45	11,60	10,24	18,43	15,89	1,75	0,00	0,00	2,00	2,00	0,13
CAN GESTION 50 FIM	-0,98	15,13	0,68	7,92	9,52	0,60	RVM	7,98	0,60	0,56	5,96	8,04	13,86	10,24	-11,14	2,25	0,00	0,00	0,00	0,15
CAN INDEXNAVARRA FIM	0,55	9,30	0,00	5,66	6,72	0,00	RVM	5,98	0,00	0,20	5,29	5,98	14,21	6,98	1,20	0,00	3,00	0,00	0,00	0,04
CANTABRIA ACCIONES FIM	-6,01	14,17	3,10	8,49	10,23	2,53	RVM	8,43	1,88	1,65	6,65	7,83	10,29	10,29	-10,88	2,00	0,00	1,00	0,00	0,17
CAPITAL 2.000 FIM	1,30	10,63	1,08	7,71	7,96	1,02	RVM	7,22	1,79	1,54	5,49	5,93	16,23	8,05	0,04	2,25	0,00	0,00	0,00	0,20
CITIFONDO AGIL FIM	-7,11	18,40	1,66	9,78	13,07	1,54	RVM	10,18	1,41	1,39	8,05	7,38	8,78	13,05	-13,49	2,25	0,00	0,00	0,00	0,20
CRV FONDBOLSA FIM	-7,46	16,59	0,77	9,79	12,81	0,87	RVM	10,72	0,83	0,85	8,50	6,75	8,94	12,56	-25,69	2,00	0,00	0,00	0,00	0,11
CT EURO MIXT 50 FIM	-6,87	15,71	2,04	9,08	11,20	2,23	RVM	9,00	2,13	2,21	6,97	6,02	7,74	11,24	NA	2,00	0,00	1,00	1,00	0,10
CT EURO MIXT 75 FIM	-10,79	24,39	2,65	10,99	17,25	2,91	RVM	13,64	2,50	2,44	10,69	9,37	11,02	17,33	NA	2,00	0,00	1,00	1,00	0,10
DINERO ACTIVO II FIM	-4,69	11,53	0,00	6,15	8,27	0,01	RVM	6,57	0,01	0,02	5,34	4,93	5,98	8,29	-6,30	1,50	0,00	0,00	0,00	0,07
DWS CAPITAL II FIM	-2,50	6,94	0,30	4,56	5,09	0,39	RVM	4,66	0,34	0,34	3,62	2,44	5,21	5,23	-0,52	1,25	0,00	0,00	0,00	0,10
DWS CAPITAL III FIM	-3,33	9,41	0,29	5,92	6,78	0,37	RVM	6,25	0,32	0,33	4,86	3,18	6,39	7,04	-4,48	1,35	0,00	0,00	0,00	0,10
DWS CAPITAL IV FIM	-4,34	11,91	0,27	7,33	8,54	0,33	RVM	7,85	0,29	0,28	6,10	4,09	7,42	8,88	-7,84	1,45	0,00	0,00	0,00	0,10
DWS CRECIMIENTO FIM	-8,59	23,46	1,95	14,57	16,44	1,83	RVM	12,45	1,55	1,55	9,33	7,03	13,63	16,35	5,96	1,00	0,00	0,00	0,00	0,00
DWS EDLESTAHIL FIM	-7,90	18,12	1,65	10,94	14,06	1,39	RVM	12,07	1,93	1,90	9,35	6,67	9,68	13,83	-21,22	2,25	0,00	0,00	0,00	0,10
DWS EUROPA MIXTO FIM	-2,02	7,20	2,18	4,88	5,05	2,39	RVM	5,03	2,61	2,71	3,78	3,43	6,91	5,43	10,04	0,40	6,00	0,00	0,00	0,00
DWS FONDOPREMIAT FIM	-1,17	17,99	1,36	11,97	12,45	1,53	RVM	10,29	1,78	1,33	7,31	10,47	21,67	12,65	-8,18	1,75	0,00	0,00	0,00	0,10
DWS MIXTA FIM	-1,08	17,93	1,23	11,99	12,44	1,23	RVM	10,46	1,56	1,10	7,25	10,50	21,84	12,61	9,45	1,50	0,00	0,00	0,00	0,10
DWS RENTA FIM	-1,43	6,60	0,29	3,43	5,31	0,25	RVM	4,82	1,39	1,37	5,88	5,06	5,79	5,72	9,98	1,00	0,00	0,00	0,00	0,10
ESPIRITO SANTO MIXTO ESPAÑA 75 FIM	-2,19	18,11	0,01	11,82	14,82	0,01	RVM	11,17	0,01	0,01	8,71	9,78	18,74	13,70	-14,47	2,25	0,00	0,00	0,00	0,15
ESPIRITO SANTO MIXTO EURO 75 FIM	-4,57	20,71	0,01	8,53	16,86	0,01	RVM	13,60	0,01	0,01	11,16	7,88	10,61	16,00	-37,97	1,75	0,00	0,00	0,00	0,20
ETCHEVERRIA FONDO FIM	-2,31	6,91	1,58	4,97	4,27	1,17	RVM	3,43	1,32	0,93	2,31	2,79	5,70	4,58	-5,77	2,25	0,00	0,00	0,00	0,15
EUROAGENTES BOLSA FIM	2,79	7,85	0,00	6,68	5,67	0,00	RVM	4,85	0,00	0,00	10,98	9,18	23,45	7,73	4,02	1,35	0,00	0,00	0,00	0,15
EUROAGENTES PREVISION FIM	2,86	4,62	0,00	4,49	0,92	0,00	RVM	0,91	0,00	0,01	0,69	1,16	6,00	2,41	35,80	2,00	0,00	0,00	0,00	0,15
EUROAGENTES UNIVERSAL FIM	3,17	6,28	0,00	4,54	2,71	0,00	RVM	3,33	0,00	0,00	2,51	5,57	16,40	4,00	17,06	1,50	0,00	0,00	0,00	0,11
EUROVALENCIA VCG FIM	2,45	17,86	0,00	15,57	15,58	0,00	RVM	4,12	11,69	0,00	10,20	8,82	34,15	14,17	-42,09	2,00	0,00	1,00	1,00	0,15
EUROVALOR MIXTO-50 FIM	-0,71	13,73	3,93	8,85	9,21	3,52	RVM	7,09	3,22	2,92	5,48	6,95	14,46	9,41	-0,72	2,25	0,00	0,00	0,00	0,00
EUROVALOR MIXTO-70 FIM	-9,04	25,83	3,64	11,68	15,30	3,53	RVM	12,72	3,16	3,02	10,24	9,64	17,12	17,12	-25,87	2,25	0,00	0,00	0,00	0,00
F. ANDALUCIA 2000 FIM	1,43	5,75	1,55	3,11	2,90	0,37	RVM	1,73	0,43	1,50	2,60	4,31	9,19	3,58	-28,23	0,90	0,00	0,00	0,00	0,07
F. VALENCIA FONDO DE FONDOS 60 FIM	-5,65	13,88	0,00	8,98	9,33	0,00	RVM	7,12	0,00	0,00	6,13	5,43	11,92	9,63	NA	1,15	0,00	0,00	0,00	0,05
FIBANC CRECIMIENTO FIM	-2,40	14,37	2,78	9,07	9,17	3,46	RVM	7,76	3,49	3,04	6,88	9,24	15,53	10,01	-15,00	2,00	0,00	0,00	0,00	0,20
FIBANC MIX. RV EUR. FIM	-5,68	13,20	2,85	6,62	10,71	3,03	RVM	10,66	2,56	2,42	9,58	8,21	2,16	11,16	NA	2,00	0,00	0,00	0,00	0,10
FINGEST MIXTO FIM	-1,76	9,55	3,67	7,25	1,08	1,08	RVM	8,30	0,74	0,55	6,27	10,55	10,94	7,99	-25,62	2,00	0,00	0,00	0,00	0,13
FIMFERBOLSA FIM	-1,54	17,45	1,11	10,22	8,31	0,45	RVM	7,67	1,34	0,31	5,57	6,48	14,65	10,77	-40,55	2,25	0,00	0,00	0,00	0,13
FIMFERGA INTERNACIONAL FIM	-7,02	17,70	1,74	7,49	10,30	0,73	RVM	7,37	0,89	0,55	7,34	6,34	5,51	11,61	-20,00	2,25	0,00	0,00	0,00	0,13
FON FINECO EUROLIDER FIM	-10,15	30,72	1,08	16,75	20,30	0,73	RVM	14,76	0,64	0,44	12,40	11,12	15,77	20,82	-4,87	1,25	0,00	3,00	0,00	0,10
FON FINECO GESTION FIM	0,62	13,66	0,17	4,37	3,88	0,24	RVM	4,20	0,49	0,36	2,28	2,51	9,01	7,46	NA	0,75	0,00	0,00	0,00	0,10
FON FINECO I FIM	-6,46	25,19	1,03	13,28	16,18	1,08	RVM	9,14	1,48	1,31	5,94	6,90	14,15	15,93	1,93	1,50	0,00	0,00	0,00	0,15
FONALCAIA FIM	0,03	10,45	0,18	8,17	8,85	0,12	RVM	7,79	0,04	0,00	5,97	8,58	18,28	8,45	15,08	0,00	0,00	0,00	0,00	0,06
FONBOLSA PLUS FIM	-4,74	13,51	0,01	6,19	9,51	0,01	RVM	7,02	0,01	0,01	6,36	4,75	5,42	9,54	-11,67	1,50	0,00	0,00	0,00	0,15
FONBUSA MIXTO FIM	0,49	7,34	1,74	5,94	5,35	1,63	RVM	4,44	1,97	1,61	3,09	3,71	10,86	5,30	5,03	1,25	0,00	0,00	0,00	0,12
FONCAIXA 29 RV MIXTA ESPAÑA FIMS	-4,36	22,79	1,12	14,29	13,81	0,29	RVM	9,44	0,19	0,33	7,79	9,25	19,38	14,68	-6,38	1,30	0,00	0,00	0,00	0,08
FONCAIXA 29 RV MIXTA ESPAÑA FIMS	0,10	6,25	0,00	2,20	4,86	0,00	RVM	7,44	0,00	0,00	7,07	8,93	9,30	6,54	2,66	1,85	0,00	0,00	0,00	
FONCAIXA 38 R.V. MIXTA EURO FIMS	-5,90	8,95	0,00	2,93	4,91	0,00	RVM	-2,32	9,51	0,00	9,96	8,40	2,57	8,65	-10,13	2,00	0,00	4,00	0,00	0,15
FONCAIXA 42 R.V. MIXTA ESPAÑA FIMS	0,84	6,95	0,00	2,18	4,86	0,00	RVM	7,42	0,00	0,00	7,06	8,89	10,03	6,70	-7,15	1,85	0,00	4,00	0,00	0,15
FONCAIXA 97 RV MIXTA EURO FIMS	NA	6,21	0,00	2,89	2,89	0,00	RVM	8,91	0,00	0,00	9,41	8,06	NA	7,82	-7,15	1,35	9,00	0,00	0,00	0,20

(Continúa)

Anexo 4: Instituciones de inversión colectiva y entidades de capital-riesgo

(Continuación)

A.4.8. Inversión mobiliaria. FIM. Rentabilidad, volatilidad y duración

FIM renta variable mixta	1º Trimestre				2º Trimestre				3º Trimestre				4º Trimestre				2003				% Comisiones				Dep(5)								
	Rent (1)		Voc (4)		Dur (3)		Vol (2)		Rent (1)		Voc (4)		Dur (3)		Vol (2)		Rent (1)		Voc (4)		Dur (3)		Vol (2)			S/pat. S/res		Suscripción		Reembolso			
	%		(1)	(4)	(3)	(2)	%		(1)	(4)	(3)	(2)	%		(1)	(4)	(3)	(2)	%		(3)	(2)	%			Mín.	Máx.	Mín.	Máx.				
FONCAIXA RV MIXTA ESPAÑA FIMP	NA	2,16	1,70	2,21	7,83	1,67	RVM	9,96	7,44	1,15	6,34	NA	NA	NA	0,00	0,00	0,00	0,00	0,00	0,00	0,00	0,00	0,00	0,00	0,00	0,00	0,00	0,00	0,00	0,00			
FONCAIXA RV MIXTA EURO FIMP	NA	5,29	1,32	1,97	10,11	1,98	RVM	9,50	10,59	1,46	8,45	NA	NA	NA	0,00	0,00	0,00	0,00	0,00	0,00	0,00	0,00	0,00	0,00	0,00	0,00	0,00	0,00	0,00	0,00			
FONDANETO FIM	-1,81	6,58	2,21	0,70	4,71	1,40	RVM	5,62	4,32	1,60	5,34	8,90	8,90	2,22	2,9	2,00	2,00	2,00	2,00	2,00	2,00	2,00	2,00	2,00	2,00	2,00	2,00	2,00	2,00	2,00	2,00		
FONDCHART FIM	-2,74	20,35	0,02	12,95	0,05	0,05	RVM	8,46	7,18	0,00	13,35	14,60	14,60	0,00	0,00	0,00	0,00	0,00	0,00	0,00	0,00	0,00	0,00	0,00	0,00	0,00	0,00	0,00	0,00	0,00	0,00		
FONDEGA BOLSA FIM	-7,00	18,14	1,31	0,89	0,89	0,89	RVM	7,50	7,71	0,81	12,08	7,23	7,23	0,00	0,00	0,00	0,00	0,00	0,00	0,00	0,00	0,00	0,00	0,00	0,00	0,00	0,00	0,00	0,00	0,00	0,00		
FONDESPAÑA CRECIM. FIM	-3,93	14,90	1,31	1,40	1,40	1,40	RVM	6,00	6,65	0,97	10,17	NA	NA	1,40	0,00	0,00	0,00	0,00	0,00	0,00	0,00	0,00	0,00	0,00	0,00	0,00	0,00	0,00	0,00	0,00	0,00		
FONDESPAÑA DINAMICO FIM	-5,75	19,73	2,13	2,06	2,06	2,06	RVM	8,05	7,45	1,53	13,56	15,38	15,38	0,00	0,00	0,00	0,00	0,00	0,00	0,00	0,00	0,00	0,00	0,00	0,00	0,00	0,00	0,00	0,00	0,00	0,00		
FONDGESKOA FIM	-0,63	14,51	0,84	0,62	0,62	0,62	RVM	8,35	6,17	0,85	10,13	15,84	15,84	3,17	2,25	0,00	0,00	0,00	0,00	0,00	0,00	0,00	0,00	0,00	0,00	0,00	0,00	0,00	0,00	0,00	0,00		
FONDIBAS MIXTO FIM	-0,17	10,10	0,77	0,90	0,90	0,90	RVM	2,30	3,27	0,57	9,74	6,49	6,49	1,68	1,50	0,00	0,00	0,00	0,00	0,00	0,00	0,00	0,00	0,00	0,00	0,00	0,00	0,00	0,00	0,00	0,00		
FONDIMAPRE BOLSA FIM	-1,50	17,16	2,05	1,69	1,75	1,75	RVM	7,78	6,72	1,84	11,79	16,09	16,09	3,70	2,25	0,00	0,00	0,00	0,00	0,00	0,00	0,00	0,00	0,00	0,00	0,00	0,00	0,00	0,00	0,00	0,00	0,00	
FONDIMAPRE DIVERSIFICACION FIM	-1,67	10,71	2,33	2,07	2,07	2,07	RVM	6,49	6,04	2,52	11,15	11,15	11,15	8,11	3,53	1,50	0,00	0,00	0,00	0,00	0,00	0,00	0,00	0,00	0,00	0,00	0,00	0,00	0,00	0,00	0,00	0,00	
FONDIMONTECO FIM	-2,71	11,01	0,20	10,77	0,64	0,64	RVM	4,74	7,12	0,08	9,43	5,84	5,84	9,68	1,00	0,00	0,00	0,00	0,00	0,00	0,00	0,00	0,00	0,00	0,00	0,00	0,00	0,00	0,00	0,00	0,00	0,00	
FONJALON ACCIONES FIM	-1,51	16,85	0,00	0,00	0,00	0,00	RVM	8,08	6,58	0,01	11,54	20,45	20,45	3,00	2,00	0,00	0,00	0,00	0,00	0,00	0,00	0,00	0,00	0,00	0,00	0,00	0,00	0,00	0,00	0,00	0,00	0,00	
FONJALON II FIM	-0,85	10,86	0,35	0,94	0,29	0,29	RVM	7,08	6,14	0,16	8,67	15,31	15,31	4,01	2,00	0,00	0,00	0,00	0,00	0,00	0,00	0,00	0,00	0,00	0,00	0,00	0,00	0,00	0,00	0,00	0,00	0,00	
FONMUTUAL M.V. FIM	0,54	13,00	0,00	0,00	0,00	0,00	RVM	5,43	5,56	0,01	8,99	14,29	14,29	NA	1,80	0,00	0,00	0,00	0,00	0,00	0,00	0,00	0,00	0,00	0,00	0,00	0,00	0,00	0,00	0,00	0,00	0,00	
FONPASTOR 50 FIM	-1,79	11,07	3,00	7,53	3,04	3,04	RVM	6,60	5,30	2,90	7,89	12,45	12,45	7,89	NA	1,50	0,00	0,00	0,00	0,00	0,00	0,00	0,00	0,00	0,00	0,00	0,00	0,00	0,00	0,00	0,00	0,00	
FONPASTOR 70 FIM	-2,54	18,04	3,11	12,38	3,08	3,08	RVM	9,82	9,66	3,17	12,87	19,71	19,71	12,87	1,71	1,50	0,00	0,00	0,00	0,00	0,00	0,00	0,00	0,00	0,00	0,00	0,00	0,00	0,00	0,00	0,00	0,00	
FONPENEDDES MULTIFONDS 25 FIMF	NA	NA	NA	5,34	0,00	0,00	RVM	1,56	2,71	0,00	3,88	NA	NA	1,25	0,00	0,00	0,00	0,00	0,00	0,00	0,00	0,00	0,00	0,00	0,00	0,00	0,00	0,00	0,00	0,00	0,00	0,00	
FONPENEDDES VARIABLE MIXT FIM	-12,47	32,28	1,58	1,07	1,07	1,07	RVM	8,56	9,48	2,29	20,64	12,53	12,53	20,64	-21,75	2,00	0,00	0,00	0,00	0,00	0,00	0,00	0,00	0,00	0,00	0,00	0,00	0,00	0,00	0,00	0,00	0,00	
FONQUIVER FIM	0,63	13,02	0,54	8,97	0,59	0,59	RVM	8,27	5,76	0,03	9,07	18,55	18,55	9,07	13,45	0,25	0,00	0,00	0,00	0,00	0,00	0,00	0,00	0,00	0,00	0,00	0,00	0,00	0,00	0,00	0,00	0,00	
FONSOSTRO II FIM	-0,21	21,61	1,01	14,27	1,06	1,06	RVM	11,36	8,70	0,93	14,71	24,72	24,72	14,71	9,34	1,00	0,00	0,00	0,00	0,00	0,00	0,00	0,00	0,00	0,00	0,00	0,00	0,00	0,00	0,00	0,00	0,00	
GESRIOJA FIM	3,36	33,15	0,96	11,66	11,47	11,11	RVM	1,63	6,46	1,16	6,46	11,36	11,36	6,46	1,16	0,00	0,00	0,00	0,00	0,00	0,00	0,00	0,00	0,00	0,00	0,00	0,00	0,00	0,00	0,00	0,00	0,00	
GESTI GLOBAL FIM	-3,51	8,23	0,00	4,28	4,73	0,23	RVM	-0,59	4,12	0,00	3,36	3,36	3,36	4,06	0,78	0,00	0,00	0,00	0,00	0,00	0,00	0,00	0,00	0,00	0,00	0,00	0,00	0,00	0,00	0,00	0,00	0,00	
GLOBAL ASSETS FUND FIM	0,26	2,82	0,19	2,36	2,23	0,23	RVM	5,72	4,06	0,78	5,49	7,17	7,17	3,32	-20,27	2,60	0,00	0,00	0,00	0,00	0,00	0,00	0,00	0,00	0,00	0,00	0,00	0,00	0,00	0,00	0,00	0,00	
GLOBAL VARIABLE FIM	-0,48	1,87	0,76	0,58	1,29	0,78	RVM	-0,07	3,20	0,78	0,18	1,33	0,68	0,18	1,33	0,68	0,00	0,00	0,00	0,00	0,00	0,00	0,00	0,00	0,00	0,00	0,00	0,00	0,00	0,00	0,00	0,00	
HERRERO CRECIMIENTO FIMS	-10,93	20,70	0,01	8,84	13,73	0,01	RVM	-0,28	11,77	0,01	8,01	10,22	10,22	0,01	10,22	0,01	0,00	0,00	0,00	0,00	0,00	0,00	0,00	0,00	0,00	0,00	0,00	0,00	0,00	0,00	0,00	0,00	0,00
HSBC MIXTO ACCIONES FIM	-6,03	16,25	0,16	8,85	10,97	0,19	RVM	-0,13	8,79	0,00	8,85	10,48	10,48	8,85	10,48	0,00	0,00	0,00	0,00	0,00	0,00	0,00	0,00	0,00	0,00	0,00	0,00	0,00	0,00	0,00	0,00	0,00	0,00
IBERAG. POPULAR MIXTO 50 EUROPA FIM-8.01	-9,30	24,80	0,81	11,94	15,91	0,44	RVM	0,11	11,45	0,31	9,09	9,79	9,79	0,31	9,79	0,31	0,00	0,00	0,00	0,00	0,00	0,00	0,00	0,00	0,00	0,00	0,00	0,00	0,00	0,00	0,00	0,00	0,00
IBERCAJA CAPITAL EUROPA FIM	-2,94	27,05	2,05	18,67	17,30	1,64	RVM	0,55	11,52	1,55	11,62	9,42	1,39	11,62	9,42	1,39	0,00	0,00	0,00	0,00	0,00	0,00	0,00	0,00	0,00	0,00	0,00	0,00	0,00	0,00	0,00	0,00	0,00
IBERCAJA CAPITAL EUROPA FIM	-4,04	12,60	0,44	6,79	8,67	0,36	RVM	-0,03	6,03	0,49	4,75	5,07	0,45	4,75	5,07	0,45	0,00	0,00	0,00	0,00	0,00	0,00	0,00	0,00	0,00	0,00	0,00	0,00	0,00	0,00	0,00	0,00	0,00
IBERCAJA RENTA PLUS FIM	-1,24	22,08	0,37	15,34	14,73	0,31	RVM	1,06	10,92	0,40	10,73	9,69	0,31	10,73	9,69	0,31	0,00	0,00	0,00	0,00	0,00	0,00	0,00	0,00	0,00	0,00	0,00	0,00	0,00	0,00	0,00	0,00	0,00
IM 93 MIXTO FIM	-9,22	24,58	0,00	16,02	15,72	0,00	RVM	1,98	11,81	0,00	9,26	9,85	0,01	9,26	9,85	0,01	0,00	0,00	0,00	0,00	0,00	0,00	0,00	0,00	0,00	0,00	0,00	0,00	0,00	0,00	0,00	0,00	0,00
INBORSA FIM	-4,24	13,95	0,74	8,22	9,67	0,72	RVM	-0,09	7,72	0,77	5,20	6,18	0,82	5,20	6,18	0,82	0,00	0,00	0,00	0,00	0,00	0,00	0,00	0,00	0,00	0,00	0,00	0,00	0,00	0,00	0,00	0,00	0,00
INDOSUEZ BOLSA FIM	-5,05	20,46	0,00	11,47	13,57	0,00	RVM	-0,85	10,13	0,00	11,50	10,53	0,13	11,50	10,53	0,13	0,00	0,00	0,00	0,00	0,00	0,00	0,00	0,00	0,00	0,00	0,00	0,00	0,00	0,00	0,00	0,00	0,00
INDOSUEZ MIXTO FIM	-3,76	9,66	0,13	4,98	6,77	0,10	RVM	1,40	6,66	0,05	2,73	5,00	0,40	2,73	5,00	0,40	0,00	0,00	0,00	0,00	0,00	0,00	0,00	0,00	0,00	0,00	0,00	0,00	0,00	0,00	0,00	0,00	0,00
INDOSUEZ PATRIMONIO FIM	-4,51	10,95	0,44	5,93	7,55	0,43	RVM	1,19	6,39	0,36	4,07	4,92	0,45	4,07	4,92	0,45	0,00	0,00	0,00	0,00	0,00	0,00	0,00	0,00	0,00	0,00	0,00	0,00	0,00	0,00	0,00	0,00	0,00
INGENIEROS RENTA FIM	-9,60	23,00	1,66	13,55	16,16	1,52	RVM	0,86	11,84	1,46	11,37	16,12	1,71	11,37	16,12	1,71	0,00	0,00	0,00	0,00	0,00	0,00	0,00	0,00	0,00	0,00	0,00	0,00	0,00	0,00	0,00	0,00	0,00
INTERMONEY TRADING FIM	NA	NA	NA	0,35	0,00	0,00	RVM	0,78	0,32	0,00	0,97	0,32	0,08	0,97	0,32	0,08	0,00	0,00	0,00	0,00	0,00	0,00	0,00	0,00	0,00	0,00	0,00	0,00	0,00	0,00	0,00	0,00	0,00
INTERVALOR BOLSA FIM	-7,05	18,14	1,42	15,00	10,97	0,99	RVM	1,96	2,73																								

(Continuación)

A.4.8.

Inversión mobiliaria. FIM. Rentabilidad, volatilidad y duración

FIM renta variable mixta	1º Trimestre			2º Trimestre			3º Trimestre			4º Trimestre			2003			Rent (1) desde 1996			% Comisiones		Reembolso		Dep(5)		
	Rent (%)	Vol (2)	Dur (3)	Voc (4)	Rent (%)	Vol (2)	Dur (3)	Voc (4)	Rent (%)	Vol (2)	Dur (3)	Voc (4)	Rent (%)	Vol (2)	Voc (4)	Gestión S/pat. S/res	Suscripción	Mín.	Mín.	Mín.	Mín.				
																						Mín.		Mín.	Mín.
MORGAN STANLEY EURO GLOBAL FIM	-5,60	12,26	2,10	RVM	7,62	9,06	1,94	RVM	0,88	7,34	1,75	RVM	4,67	5,18	2,01	RVM	7,27	8,88	5,79	1,50	0,00	0,00	0,00	0,15	
MORGAN STANLEY FONDO 19 FIM	-5,31	12,53	2,41	RVM	7,29	9,01	2,14	RVM	0,76	7,42	1,95	RVM	3,95	5,49	2,12	RVM	6,41	9,02	2,05	1,25	0,00	0,00	0,00	0,15	
MORGAN STANLEY LEALTAD GLOBAL FIM-3,82	-0,45	11,96	1,68	RVM	8,03	7,28	1,16	RVM	0,46	5,75	0,83	RVM	4,40	4,35	1,16	RVM	7,89	7,42	NA	0,30	0,00	0,00	0,00	0,05	
NOVAFONDISA FIM	-0,04	4,51	0,03	RVM	3,33	4,23	0,02	RVM	0,43	3,50	0,01	RVM	4,56	5,53	1,35	RVM	13,33	8,07	23,61	1,45	0,00	0,00	0,00	0,10	
NR FONDO 1 FIM	1,23	11,27	0,54	RVM	6,33	7,58	0,44	RVM	1,46	5,84	0,40	RVM	4,80	4,30	0,34	RVM	14,44	7,69	11,41	1,00	0,00	0,00	0,00	0,07	
PATRIBOND FIM	-0,73	9,31	0,33	RVM	4,21	8,66	0,35	RVM	1,45	7,03	0,33	RVM	4,47	5,39	0,29	RVM	9,63	7,75	17,79	1,50	0,00	0,00	0,00	0,13	
PATRISA FIM	-2,79	11,95	1,86	RVM	7,67	8,67	0,02	RVM	-0,39	6,81	1,60	RVM	5,32	5,47	1,51	RVM	9,81	8,60	-5,12	1,65	0,00	0,00	0,00	0,15	
PLUSGRONA FIM	-0,73	14,79	0,00	RVM	8,51	10,05	0,00	RVM	-0,67	7,71	0,00	RVM	7,84	5,95	0,05	RVM	15,39	10,19	-2,50	1,00	0,00	1,00	0,00	0,06	
PLUSMADRID 2 FIM	-7,33	19,60	0,00	RVM	10,08	12,61	0,00	RVM	-0,16	9,45	0,00	RVM	7,17	7,77	0,06	RVM	9,14	13,19	NA	1,75	0,00	1,00	0,00	0,06	
PLUSMADRID 50 FIM	-11,25	29,41	0,00	RVM	15,21	19,02	0,00	RVM	-0,34	14,10	0,00	RVM	10,84	11,60	0,01	RVM	12,95	19,80	NA	1,90	0,00	1,00	0,00	0,04	
PLUSMADRID 75 FIM	-1,08	17,68	0,00	RVM	9,84	11,94	0,00	RVM	-1,30	9,16	0,00	RVM	9,09	7,09	0,05	RVM	16,99	12,15	-11,19	2,25	0,00	1,00	0,00	0,04	
PLUSMADRID FIM	-4,30	11,99	0,00	RVM	9,26	9,31	0,00	RVM	1,58	7,17	0,00	RVM	5,54	5,77	0,06	RVM	12,09	8,92	-9,71	2,00	0,00	1,00	0,00	0,03	
PLUSMADRID VALOR FIM	-0,01	0,16	0,01	RVM	-0,05	6,70	0,01	RVM	-0,06	6,08	0,01	RVM	0,80	1,95	0,51	RVM	0,68	0,98	-15,50	1,50	0,00	2,00	0,00	0,20	
PREMIUM ACTIVO 1 FIM	NA	NA	NA	NA	NA	2,37	0,00	RVM	-0,23	0,26	0,01	RVM	-0,43	0,81	0,04	RVM	NA	0,56	NA	1,20	6,00	0,00	0,00	0,10	
PREMIUM GESTION ACTIVA FIM	NA	NA	NA	NA	NA	NA	NA	NA	NA	NA	NA	NA	NA	1,27	0,13	RVM	NA	1,27	NA	0,90	0,00	0,00	0,00	0,10	
PREMIUM GESTION DINAMICA FIM	NA	NA	NA	NA	NA	2,94	0,00	RVM	-1,03	2,45	0,01	RVM	2,13	3,01	0,01	RVM	NA	2,60	NA	1,50	0,00	0,00	0,00	0,20	
PREMIUM GLOBAL MIXTO FIM	0,71	22,76	0,00	RVM	15,59	11,43	0,00	RVM	1,98	8,04	0,00	RVM	7,92	5,59	0,01	RVM	28,12	13,63	NA	1,35	9,00	0,00	0,00	0,10	
RENPROA CHART FIM	-0,05	0,61	0,00	RVM	0,11	0,33	0,00	RVM	-0,18	0,23	0,00	RVM	0,03	0,41	0,01	RVM	-0,08	0,42	-19,26	1,80	0,00	0,00	0,00	0,10	
RENTA 4 FONWIXTO FIMF	-3,03	20,53	2,15	RVM	10,98	14,26	1,75	RVM	-0,58	10,05	1,19	RVM	8,78	8,50	1,12	RVM	16,39	14,13	-7,58	1,35	9,00	0,00	0,00	0,10	
RIVA Y G. ACC. I FIM	-1,52	11,47	0,00	RVM	9,09	8,99	0,03	RVM	-0,69	6,48	0,01	RVM	5,73	4,79	0,02	RVM	12,79	8,35	4,06	2,00	0,00	0,00	0,00	0,10	
RURAL MIXTO 50 FIM	-2,87	17,49	0,00	RVM	15,47	13,00	0,00	RVM	-0,46	9,12	0,00	RVM	8,06	6,40	0,01	RVM	20,65	12,28	-14,72	2,25	0,00	0,00	0,00	0,20	
RURAL MIXTO 75 FIM	-10,84	21,56	3,77	RVM	9,86	14,27	4,24	RVM	0,30	12,26	4,45	RVM	9,00	10,62	5,26	RVM	7,09	15,33	NA	0,00	0,00	0,00	0,00	0,10	
SABADELL BS MIX 70 FIMP	-7,35	14,77	5,00	RVM	8,20	9,82	5,00	RVM	0,36	9,38	5,10	RVM	7,73	8,06	5,32	RVM	8,39	10,87	NA	0,00	0,00	0,00	0,00	0,10	
SABADELL MIX 50 FIMP	-7,21	18,36	0,31	RVM	9,17	12,44	0,27	RVM	-0,69	9,23	0,30	RVM	6,70	7,58	0,27	RVM	7,32	12,63	-26,50	2,25	0,00	0,00	0,00	0,15	
SAFEI PATRIMONIO FIM	0,00	14,30	2,00	RVM	8,60	9,43	1,33	RVM	-0,72	7,13	1,38	RVM	7,42	5,73	1,52	RVM	15,82	9,72	-3,70	2,00	0,00	0,00	0,00	0,20	
SAN FERNANDO VALOR FIM	-1,28	4,36	1,42	RVM	2,46	3,08	1,55	RVM	0,36	3,18	1,53	RVM	3,07	2,47	1,43	RVM	4,62	3,35	2,64	0,00	0,00	0,00	0,00	0,05	
SANTANDER GROWTH FIM	-7,60	19,30	1,95	RVM	9,88	13,13	1,74	RVM	-0,71	10,14	1,65	RVM	7,41	8,04	1,57	RVM	8,28	13,38	-15,39	2,25	0,00	0,00	0,00	0,20	
SCH MIXTO ACCIONES FIM	-1,75	4,89	4,15	RVM	4,47	3,28	3,82	RVM	-0,45	3,62	3,72	RVM	3,01	4,90	4,57	RVM	5,26	4,26	NA	1,10	0,00	0,00	0,00	0,20	
SEGURFONDO CONVERTIBLES FIM	-5,08	13,60	0,32	RVM	7,41	9,95	0,33	RVM	-0,43	9,18	0,15	RVM	7,61	7,94	0,77	RVM	9,23	10,42	-7,03	1,75	0,00	0,00	0,00	0,20	
TARRAGONAFONS 2 FIM	-4,97	16,10	0,01	RVM	8,27	10,93	0,02	RVM	-0,68	7,82	0,01	RVM	6,43	6,41	0,02	RVM	8,74	10,98	-24,20	1,90	0,00	0,00	0,00	0,05	
VITAL MIXTO FIM	-7,39	18,33	0,74	RVM	12,03	12,12	0,71	RVM	0,67	10,21	0,75	RVM	7,66	8,06	0,49	RVM	12,44	12,82	-18,66	1,75	0,00	0,00	0,00	0,20	
ZARAGOZANO BOLSA MIXTO FIM																									

(Continúa)

(Continuación)

A.4.8.

Inversión mobiliaria. FIM. Rentabilidad, volatilidad y duración

FIM renta variable nacional	1º Trimestre			2º Trimestre			3º Trimestre			4º Trimestre			2003			% Comisiones			Reembolso	Dep(5)		
	Rent (%)	Vol (2)	Dur (3)	Rent (%)	Vol (2)	Dur (3)	Rent (%)	Vol (2)	Dur (3)	Rent (%)	Vol (2)	Dur (3)	Rent (%)	Vol (2)	Dur (3)	Rent (1) desde 1996	Gestión S/pat. S/res	Suscripción			Mín.	Máx.
CS BOLSA FIM	-11,35	31,09	0,00	5,14	29,43	0,00	1,02	22,35	0,00	RVN	16,34	17,14	0,01	RVN	9,55	-6,96	2,00	0,00	0,00	1,00	0,00	0,00
DWS ACCIONES FIM	-2,48	30,74	0,00	RVN	19,96	0,00	-0,56	14,86	0,00	RVN	15,44	11,67	0,01	RVN	34,29	-13,19	2,25	0,00	0,00	2,00	0,00	0,10
DWS BOLSA INSTITUCIONES FIM	-2,27	30,64	0,00	RVN	20,21	0,00	-0,31	14,82	0,00	RVN	15,54	11,51	0,01	RVN	35,33	-9,48	1,15	0,00	0,00	0,00	0,00	0,10
EDM INVERSION FIM	-3,00	17,89	0,01	RVN	14,14	10,81	0,01	2,09	9,07	0,01	RVN	10,52	6,36	0,01	RVN	24,95	7,83	2,25	0,00	0,00	0,00	0,16
ESPIRITO SANTO BOLSA ESPAÑA FIM	-3,59	27,40	0,01	RVN	17,06	21,19	0,01	-1,56	16,35	0,01	RVN	14,17	12,24	0,01	RVN	26,83	-26,54	2,25	0,00	0,00	0,00	0,15
ESPIRITO STO B ESPAÑA SELECC FIM	-2,50	20,80	1,02	RVN	12,96	12,01	0,01	3,49	10,19	0,01	RVN	7,41	6,45	0,01	RVN	22,43	7,34	1,00	0,00	0,00	0,00	0,20
EUROVALOR BOLSA ESPAÑOLA FIM	6,04	13,78	0,00	RVN	10,99	8,75	0,00	0,09	8,76	0,00	RVN	11,13	7,78	0,01	RVN	30,91	1,50	0,00	0,00	0,00	0,00	0,00
EUROVALOR BOLSA FIM	-2,39	28,20	0,00	RVN	16,65	18,44	0,00	-1,80	14,18	0,00	RVN	15,08	11,22	0,01	RVN	28,67	-19,59	2,25	0,00	0,00	0,00	0,00
FG ACCIONES FIM	-2,78	13,81	0,00	RVN	8,83	11,97	0,00	0,49	11,27	0,00	RVN	13,51	8,20	0,01	RVN	20,69	-19,89	2,25	0,00	0,00	0,00	0,13
FIBANC INDICE FIM	-2,26	29,66	0,12	RVN	16,13	19,35	0,10	-1,66	14,52	0,04	RVN	14,85	11,30	0,02	RVN	28,18	-22,33	2,00	0,00	0,00	0,00	0,15
FONBILBAO ACCIONES FIM	-1,91	20,04	0,01	RVN	13,05	14,13	0,01	-1,13	10,60	0,01	RVN	12,18	8,39	0,01	RVN	22,99	3,64	1,45	0,00	0,00	0,00	0,10
FONCAIXA 117 CARTERA BOLESPAÑA FIM	NA	NA	NA	NA	NA	NA	NA	NA	NA	NA	13,73	10,42	0,01	RVN	NA	NA	0,75	9,00	0,00	0,00	0,00	0,00
FONCAIXA 33 BOLSA GESTION	-1,93	11,93	0,00	RVN	7,50	9,97	0,00	-1,68	10,44	0,00	RVN	13,06	9,94	0,00	RVN	17,19	-20,84	1,35	9,00	0,00	4,00	0,00
ESPAÑA. FIMS	-12,43	33,03	0,00	RVE	14,51	21,32	0,00	0,81	13,92	0,00	RVE	8,86	11,00	0,00	RVN	10,05	NA	0,75	7,50	0,00	4,00	0,15
FONCAIXA 65 BOLSA INDICE ESPAÑA FIM	NA	NA	NA	NA	NA	NA	NA	NA	NA	NA	15,41	11,35	0,01	RVN	NA	NA	0,00	0,00	0,00	0,00	0,00	0,00
FONCAIXA BOLSA GESTION ESPAÑA FIMP	-2,18	30,42	0,01	RVN	16,82	20,12	0,01	-1,46	15,10	0,01	RVN	15,42	11,71	0,01	RVN	29,96	-19,67	1,45	0,00	0,00	0,00	0,15
FONDESPAÑA BOLSA FIM	-1,17	29,08	0,01	RVN	16,56	18,48	0,01	-1,33	13,73	0,08	RVN	14,77	11,14	0,01	RVN	30,46	-25,27	2,00	0,00	0,00	0,00	0,13
FONDGALLEGO 21 FIM	-0,30	17,18	0,00	FGL	18,05	11,79	0,00	5,38	9,70	0,00	RVN	10,67	7,24	0,00	RVN	37,27	12,09	0,65	0,00	0,00	0,00	0,20
FONDGIUSSONA BOLSA FIM	-2,06	28,85	1,32	RVN	18,59	18,65	0,14	-0,48	12,84	0,09	RVN	13,54	11,36	0,06	RVN	31,24	19,21	NA	2,25	0,00	3,00	0,00
FONDO HISPANICO LUSO RV FIM	-2,05	26,89	0,04	RVN	16,32	17,38	0,05	-0,30	12,70	0,03	RVN	12,12	9,84	0,06	RVN	27,35	-4,10	1,75	0,00	0,00	1,00	0,20
FONDO VALENCIA RENTA VARIABLE FIM	-3,89	25,49	4,24	RVN	16,09	16,72	0,69	0,26	13,12	0,44	RVN	13,79	10,31	0,38	RVN	27,28	17,40	1,50	0,00	0,00	1,00	0,12
FONPASTOR RENTA VARIABLE FIM	-4,10	31,72	3,53	RVN	20,90	20,31	0,60	1,22	13,60	0,87	RVN	12,90	9,66	0,36	RVN	32,49	-4,03	2,00	0,00	0,00	0,00	0,00
FONPENDES BOLSA FIM	-8,09	20,82	0,00	RVN	10,04	11,29	0,00	0,65	8,73	0,00	RVN	8,67	6,74	0,00	RVN	10,63	-18,66	1,00	9,00	0,00	0,00	0,15
HSBC SPANISH EQUITIES FIM	1,54	2,33	3,66	RFI	1,65	2,65	3,65	-0,26	2,61	4,01	RFI	-0,42	1,90	3,32	RVN	2,51	2,40	1,50	0,00	0,00	0,00	0,10
IBERAGENTES POPULAR AHORRO FIM	-3,17	28,27	0,00	RVN	15,97	18,19	0,00	-1,18	14,14	0,00	RVN	14,80	11,27	0,00	RVN	27,40	-18,28	2,25	0,00	0,00	0,00	0,10
IBERAGENTES POPULAR BOLSA FIM	-2,96	32,77	0,01	RVN	19,00	20,95	0,01	-1,16	14,72	0,01	RVN	15,29	12,15	0,01	RVN	31,59	-22,12	1,50	0,00	0,00	2,50	0,20
IBERCAJA BOLSA FIM	NA	NA	NA	NA	NA	NA	NA	NA	NA	NA	12,33	7,22	0,01	RVN	NA	NA	2,25	0,00	0,00	0,00	0,00	0,10
IBERSECURITIES BS BOLSA ACTIVA FIM	-2,19	30,03	0,00	RVN	17,05	19,85	0,00	-1,47	14,81	0,00	RVN	15,61	11,44	0,01	RVN	30,41	NA	0,99	0,00	0,00	0,00	0,10
ING DIRECT F. NARANJA IBEX 35 FIM	-2,59	28,47	0,08	RVN	17,40	18,67	0,01	-0,66	14,24	0,03	RVN	15,48	11,00	0,08	RVN	31,20	-13,94	1,60	0,00	0,00	0,00	0,20
JPM SPAIN RV FIM	-2,05	30,57	0,01	RVN	16,60	19,23	0,01	-1,88	14,27	0,01	RVN	15,18	11,43	0,01	RVN	29,08	-21,99	2,25	0,00	0,00	2,00	0,20
KUTXAVALOR FIM	-2,29	30,71	0,00	RVN	16,37	20,15	0,00	-1,83	15,09	0,00	RVN	15,18	11,60	0,01	RVN	28,57	NA	2,25	0,00	0,00	0,00	0,10
LIBERTY SPANISH STOCK M. INDEX FIM	-2,35	25,81	0,00	RVN	16,84	17,78	0,00	-1,28	13,37	0,00	RVN	13,45	10,38	0,01	RVN	27,77	-15,20	2,00	0,00	0,00	1,00	0,08
LLOYDS BOLSA FIM	-2,24	29,89	0,00	RVN	17,34	19,54	0,00	-2,05	14,87	0,00	RVN	15,43	11,64	0,01	RVN	29,71	-24,62	2,00	0,00	0,00	2,00	0,04
MADRID BOLSA OPORTUNIDAD	NA	NA	0,00	RVN	8,21	14,70	0,00	-1,71	14,58	0,00	RVN	14,59	11,37	0,01	RVN	NA	NA	1,25	0,00	0,00	3,00	0,04
ELECC. FIM	-2,09	29,48	0,00	RVN	17,51	19,44	0,00	-1,88	14,67	0,00	RVN	15,47	11,37	0,01	RVN	30,36	-7,27	1,25	0,00	0,00	4,00	0,04
MADRID BOLSA OPORTUNIDAD FIM	-1,03	19,36	0,01	RVN	13,39	13,28	0,01	0,39	11,00	0,01	RVN	10,83	8,59	0,01	RVN	24,86	-8,63	2,25	0,00	0,00	0,00	0,20
MARCH VALORES FIM	-1,47	28,05	0,01	RVN	17,63	17,53	0,01	0,31	12,86	0,01	RVN	14,82	10,50	0,01	RVN	33,49	-16,34	1,35	9,00	0,00	0,00	0,08
MEDIVALOR R.V. FIM	3,60	22,78	0,00	RVE	11,79	9,61	0,00	4,26	10,65	0,00	RVE	12,21	6,53	0,00	RVN	35,49	13,82	4,61	2,00	0,00	0,00	0,20
METVALOR FIM	-1,95	30,51	0,00	RVN	17,10	20,65	0,00	-1,15	15,02	0,00	RVN	15,65	11,47	0,01	RVN	31,25	-15,47	2,25	0,00	0,00	0,00	0,10
MORGAN STANLEY BOLSA FIM	-6,83	28,91	0,00	RVN	16,90	20,39	0,00	-1,38	15,23	0,00	RVN	15,30	11,68	0,01	RVN	23,84	20,17	NA	0,99	0,00	0,00	0,10
PATAGON IBEX 35 FIM	NA	NA	NA	NA	NA	NA	NA	NA	NA	NA	1,58	5,48	0,01	RVN	NA	NA	1,50	0,00	0,00	2,00	0,00	0,20
PREMIUM BOLSA FIM	-2,44	31,76	0,92	RVN	17,29	20,42	0,72	-1,64	14,25	0,65	RVN	15,78	11,74	0,01	RVN	30,30	-22,64	2,25	0,00	0,00	3,00	0,20
PRIVANZA BOLSA FIM	0,44	29,87	0,00	RVN	15,80	19,29	0,00	-0,30	14,28	0,00	RVN	12,37	10,37	0,01	RVN	30,31	-7,49	2,25	0,00	0,00	0,00	0,10
RENTA 4 BOLSA FIM	NA	NA	NA	NA	NA	NA	NA	NA	NA	NA	15,82	12,07	0,01	RVN	NA	NA	0,60	0,00	0,00	0,00	0,00	0,10
RENTA 4 IBEX 35 FIM	-4,08	15,04	0,01	RVN	9,92	7,97	0,01	3,72	7,27	0,01	RVN	9,89	6,19	0,01	RVN	20,17	-2,31	1,50	0,00	0,00	0,00	0,15
RIO TRUEBA RV FIM	-3,13	26,41	0,00	RVN	21,80	18,37	0,00	0,16	14,16	0,00	RVN	13,85	10,98	0,01	RVN	34,54	-19,45	2,25	0,00	0,00	3,00	0,20
RURAL INDICE FIM	-1,91	29,05	0,01	RVN	14,76	18,18	0,01	-1,28	13,96	0,01	RVN	15,05	10,84	0,01	RVN	27,87	19,28	NA	1,75	0,00	0,00	0,10
SABADELL ESPAÑA BOLSA FIM	-4,69	29,02	0,01	RVN	15,88	19,84	0,01	0,49	15,36	0,01	RVN	14,56	12,35	0,01	RVN	27,15	-14,51	1,35	9,00	0,00	0,00	0,15
SAFEI BOLSA ACTIVA FIM																						

(Continúa)

(Continuación)

A.4.8.

Inversión mobiliaria. FIM. Rentabilidad, volatilidad y duración

FIM renta variable nacional	1° Trimestre			2° Trimestre			3° Trimestre			4° Trimestre			2003			Rent (1) desde 1996			% Comisiones			Dep(5)				
	Rent (1) %	Vol (2)	Dur (3)	Voc (4)	Rent (1) %	Vol (2)	Dur (3)	Voc (4)	Rent (1) %	Vol (2)	Dur (3)	Voc (4)	Rent (1) %	Vol (2)	Dur (3)	Voc (4)	S/pat.	S/res	Gestión		Suscripción		Reembolso			
																			Mín.	Máx.	Mín.		Máx.	Mín.	Máx.	
SAFEI BOLSA OPORTUNIDAD FIM	-0,73	2,76	0,01	RVIO	-0,83	4,24	0,01	RVIO	-0,71	0,27	0,01	RVIO	3,69	6,19	0,01	RVN	1,35	9,00	1,35	9,00	0,00	0,00	0,00	0,00	0,00	0,15
SAFEI FONBOLSA FIM	-4,34	29,06	0,01	RVN	17,02	19,57	0,01	RVN	-1,42	14,62	0,01	RVN	14,78	11,53	0,01	RVN	26,67	2,25	2,25	2,25	0,00	0,00	0,00	0,00	0,00	0,15
SAN FERNANDO BOLSA FIM	-1,21	29,16	0,01	RVN	16,61	18,50	0,01	RVN	-1,29	13,76	0,08	RVN	14,68	11,14	0,02	RVN	30,40	2,00	2,00	2,00	0,00	0,00	2,50	0,25	0,17	0,20
SCH ACCIONES ESPAÑOLAS FIM	-2,10	28,53	0,00	RVN	15,71	18,75	0,00	RVN	-1,68	14,37	0,00	RVN	14,39	11,12	0,01	RVN	27,40	2,25	2,25	2,25	0,00	0,00	3,00	0,00	0,20	0,20
SCH ACCIONES ESPAÑOLAS PLUS FIM	-2,53	26,76	0,00	RVN	16,55	19,23	0,00	RVN	-1,30	14,45	0,00	RVN	15,38	11,50	0,01	RVN	29,37	1,20	1,20	1,20	0,00	0,00	3,00	0,00	0,15	0,15
SCH INDICE ESPAÑA FIM	-2,13	30,42	0,00	RVN	17,02	19,98	0,00	RVN	-1,39	14,93	0,00	RVN	15,68	11,66	0,01	RVN	30,66	0,85	0,85	0,85	0,00	0,00	1,00	0,00	0,15	0,15
SCH RENTA VARIABLE ESPAÑA 100 FIM	-2,45	26,11	0,00	RVN	16,78	16,67	0,00	RVN	-0,48	13,03	0,00	RVN	13,47	9,96	0,01	RVN	28,63	1,70	1,70	1,70	0,00	0,00	1,00	0,00	0,10	0,10
SCH TOP 25 ESPAÑA FIM	-1,47	26,12	0,01	RVN	16,04	15,82	0,01	RVN	-3,56	14,44	0,00	RVN	16,32	11,94	0,01	RVN	28,26	1,50	1,50	1,50	0,00	0,00	0,00	0,00	0,07	0,07
SEGURO FONDO RENTA VARIABLE FIM	-2,94	23,79	0,01	RVN	13,64	14,65	0,01	RVN	3,05	13,13	0,01	RVN	13,47	10,31	0,01	RVN	28,96	1,25	1,25	1,25	0,00	0,00	0,00	0,00	0,20	0,20
SWISS PATRIMONIO FIM	-0,63	4,06	2,62	RFM	3,95	3,23	3,40	RFM	-0,12	3,19	3,35	RFM	2,12	2,68	3,48	RVN	5,36	1,25	1,25	1,25	0,00	0,00	0,00	0,00	0,12	0,12
UNIFOND RY I FIM	2,40	17,16	0,00	RVN	9,75	10,13	0,61	RVN	-1,33	6,75	0,55	RVN	11,54	8,82	0,46	RVN	23,69	1,75	1,75	1,75	0,00	0,00	0,00	0,00	0,20	0,20
UNO-E IBEX 35 FIM	-2,14	30,24	0,01	RVN	16,82	19,86	0,01	RVN	-1,33	14,80	0,01	RVN	15,57	11,45	0,00	RVN	30,36	0,40	0,40	0,40	0,00	0,00	2,00	0,00	0,10	0,10
URQUJO BOLSA FIM	-0,06	22,97	0,00	RVN	13,70	14,65	0,00	RVN	-1,03	11,57	0,00	RVN	11,21	10,90	0,00	RVN	25,07	1,00	1,00	1,00	0,00	0,00	0,00	0,00	0,06	0,06
URQUJO INDICE FIM	-2,53	27,68	0,00	RVN	15,76	18,45	0,00	RVN	-1,54	14,18	0,00	RVN	14,52	11,36	0,01	RVN	27,22	2,25	2,25	2,25	0,00	0,00	2,00	0,00	0,04	0,04

(Continúa)

(Continuación)

A.4.8.

Inversión mobiliaria. FIM. Rentabilidad, volatilidad y duración

FIM renta fija internacional	1º Trimestre			2º Trimestre			3º Trimestre			4º Trimestre			2003			% Comisiones			Reembolso	Dep(S)			
	Rent (1) %	Vol (2)	Dur (3)	Voc (4)	Rent (1) %	Vol (2)	Dur (3)	Voc (4)	Rent (1) %	Vol (2)	Dur (3)	Voc (4)	Rent (1) %	Vol (2)	Dur (3)	Voc (4)	Gestión				S/pat. S/res		
																	Máx.	Mín.				Máx.	Mín.
AC BONOS CORPORATIVOS FIM	NA	NA	NA	NA	NA	0,58	0,01	REF	0,51	0,31	0,44	REF	NA	NA	0,34	REF	0,20	9,00	0,00	0,00	0,00	0,09	
AC RENTA FIDA PRIVADA FIM	0,85	1,03	1,67	REF	0,85	0,72	1,66	REF	0,54	0,94	1,71	REF	0,04	0,91	0,91	1,66	REF	1,25	0,00	0,00	0,00	0,00	0,09
AFIMA TRADICIONAL FIMF	0,86	0,80	3,34	REF	1,06	1,21	0,00	REF	-0,48	0,29	0,00	REF	0,15	0,61	0,00	REF	1,00	0,00	0,00	0,00	0,00	0,00	0,09
ATLANTICO DIVISA FIM	1,13	1,48	1,84	REF	0,61	1,28	1,98	REF	-0,52	2,14	2,60	REF	-1,84	1,85	1,53	REF	2,00	0,00	0,00	0,00	0,00	0,00	0,20
BANCAJA RF INTERNACIONAL FIM	-1,37	4,36	5,45	REF	-1,65	4,34	5,62	REF	0,03	6,08	5,22	REF	-3,82	5,13	5,79	REF	2,00	0,00	0,00	0,00	0,00	0,00	0,20
BANESTO RENTA FIDA U.S.A. FIM	-3,51	9,05	3,22	REF	-5,00	10,74	0,10	REF	-1,52	10,61	0,05	REF	-8,99	10,41	0,07	REF	1,65	0,00	0,00	0,00	0,00	0,00	0,10
BANIF RF DINAMICA FIMF	-1,26	2,57	4,86	REF	-0,24	3,55	6,00	REF	-0,83	2,11	0,00	REF	1,50	0,84	8,43	REF	5,67	1,00	0,00	0,00	0,00	0,00	0,20
BANKPME GLOBAL RENT FIM	0,76	1,90	2,50	REF	1,18	2,69	2,52	REF	1,00	4,14	2,67	REF	-3,68	4,36	3,43	REF	21,39	0,95	0,00	0,00	0,00	0,15	0,20
BASKEDIVISAS. FIM	-1,58	3,27	0,77	RPMI	-1,40	3,28	0,73	RPMI	-0,68	3,46	0,65	REF	-1,77	2,52	0,66	REF	1,80	0,00	0,00	0,00	1,00	0,00	0,09
BBVA BONOS EMERGENTES FIM	1,03	6,71	3,89	REF	3,78	3,80	4,10	REF	1,42	4,25	3,72	REF	0,39	3,85	3,72	REF	1,65	0,00	0,00	0,00	2,00	0,00	0,15
BBVA BONOS INTERNACIONAL FIM	-0,40	2,31	3,99	REF	-0,13	2,70	4,31	REF	-0,34	3,05	3,99	REF	-1,72	1,98	3,67	REF	9,27	1,65	0,00	0,00	2,00	0,00	0,15
BBVA BONOS USA FIM	-3,60	7,64	3,52	REF	-3,46	9,49	3,11	REF	-2,38	9,71	2,91	REF	-7,86	8,57	2,88	REF	16,29	6,58	1,00	0,00	2,00	0,00	0,20
BBVA DOLAR CASH FIM	-4,06	8,90	0,03	REF	-5,33	7,37	0,10	REF	-0,22	9,62	0,15	REF	-7,21	8,11	0,23	REF	-15,91	6,66	1,00	0,00	2,00	0,00	0,10
BBVA RENTA LATAM FIM	3,45	2,88	1,89	REF	2,08	3,36	1,70	REF	1,60	2,35	0,90	REF	-2,64	4,56	1,75	REF	4,46	3,42	1,65	0,00	2,00	0,00	0,15
BG EURO YIELD FIM	3,07	2,39	4,47	REF	4,73	2,20	4,10	REF	1,98	2,15	4,10	REF	1,19	1,73	4,24	REF	11,39	2,15	-6,37	1,80	0,00	0,00	0,20
BIPOP PROTECCION FIMF	0,46	0,17	0,01	REF	0,42	0,14	0,01	REF	0,22	0,12	0,01	REF	0,26	0,10	0,01	REF	1,37	0,60	9,00	0,00	0,00	0,00	0,15
BIPOP RENDIMIENTO FIMF	-0,90	3,40	0,01	REF	1,01	1,78	0,02	REF	0,06	0,61	0,01	REF	0,15	0,43	0,02	REF	0,30	1,00	9,00	0,00	0,00	0,00	0,15
BNP PARIBAS BONOS FIM	-2,08	6,72	0,86	REF	-2,90	7,47	0,98	REF	-2,23	9,87	1,83	REF	-5,96	6,35	1,53	REF	-12,58	7,74	-13,12	0,50	0,00	0,00	0,15
BNP PARIBAS DOLAR FIM	-3,18	9,60	1,88	REF	-2,96	9,46	1,78	REF	-2,30	17,77	1,36	REF	-6,07	6,49	1,20	REF	-13,77	14,49	1,00	0,00	0,00	0,00	0,00
CAIXA CATALUNYA FONS INTERN. FIM	0,83	2,43	2,19	REF	1,87	2,27	2,72	REF	0,18	2,01	2,68	REF	-0,06	1,81	2,01	REF	2,84	2,15	26,77	1,00	0,00	0,00	0,20
CAIXA INGENIEROS FONS UNIVERSAL FIM	-1,06	3,85	1,21	REF	-1,18	2,14	1,53	REF	0,27	2,39	1,77	REF	-1,19	1,66	1,86	REF	3,13	2,64	NA	1,75	0,00	0,00	0,20
CAM EUROPA BONOS FIM	1,41	2,41	3,17	REF	1,63	2,33	3,14	REF	0,13	2,32	3,53	REF	-0,52	2,08	3,50	REF	2,66	2,29	20,15	1,00	0,00	0,00	0,20
CAM HIGH YIELD FIMF	3,12	6,66	0,13	REF	6,10	2,23	0,00	REF	1,58	6,30	0,00	REF	3,54	1,15	0,00	REF	15,07	4,75	NA	1,75	0,00	0,00	0,10
CAM MUNDIAL BONOS FIM	0,64	3,31	3,98	REF	1,78	2,39	3,94	REF	-0,78	2,76	3,89	REF	-1,07	1,83	4,09	REF	0,53	2,63	25,34	2,00	0,00	2,00	0,12
CANTABRIA RENTA FIDA GLOBAL FIM	-0,86	2,39	2,89	REF	-1,19	3,01	3,03	REF	0,67	4,12	2,68	REF	-3,08	3,38	2,46	REF	-4,40	3,30	NA	1,80	0,00	1,00	0,20
CONSULINOR EUROORO FIM	0,02	3,38	4,08	REF	0,47	2,93	3,87	REF	-0,55	3,46	3,63	REF	-2,53	3,26	3,59	REF	-2,59	1,25	0,00	0,00	0,00	0,00	0,15
DEXIA IBERAG-BONOS ALTO RENDIM. FIM	2,94	1,18	4,43	REF	3,95	1,41	4,24	REF	1,58	1,72	3,80	REF	2,60	1,33	4,12	REF	11,52	2,10	0,00	0,00	0,00	0,00	0,10
EUROVALOR RF INTER. FIM	-0,94	3,39	2,15	REF	0,02	4,59	2,32	REF	-0,24	2,98	2,22	REF	-2,12	2,10	1,84	REF	-3,25	2,25	0,00	0,00	0,00	0,00	0,00
FIBANC EUROBOOND HY FIM	-1,69	3,45	3,46	REF	4,71	1,95	3,66	REF	1,50	1,71	3,52	REF	1,99	1,74	3,68	REF	6,56	2,37	NA	1,75	0,00	0,00	0,10
FIBANC-INT. R.F. FIM	0,25	1,87	2,15	REF	1,33	1,38	2,25	REF	-0,02	1,84	2,16	REF	-1,82	2,00	2,08	REF	-0,29	1,50	0,00	0,00	0,00	0,00	0,20
FONCAIXA 1 RFC DOLAR FIMS	-3,49	7,65	0,24	REF	-2,50	8,54	0,53	REF	-2,35	8,94	0,00	REF	-5,60	7,01	0,00	REF	-13,26	1,10	0,00	0,00	4,00	0,00	0,20
FONCAIXA 110 CARTERA RFC DOLAR FIMS	NA	NA	NA	NA	NA	NA	NA	NA	NA	9,33	0,00	REF	-5,71	6,99	0,00	REF	NA	0,30	0,00	0,00	0,00	0,00	0,20
FONCAIXA 111 CARTERA RFL DOLAR FIMS	NA	NA	NA	NA	NA	NA	NA	NA	NA	7,23	0,00	REF	-6,24	5,80	0,00	REF	NA	0,55	0,00	0,00	0,00	0,00	0,20
FONCAIXA 3 RFL DOLAR FIMS	-3,48	7,11	2,52	REF	-1,93	7,15	3,45	REF	-3,16	7,05	0,00	REF	-5,87	5,76	0,00	REF	-13,70	1,10	0,00	0,00	4,00	0,00	0,20
FONCAIXA 86 RF INTERNACIONAL FIM	0,27	1,56	1,66	REF	1,02	2,73	4,05	REF	-0,53	1,34	1,05	REF	-0,06	0,74	1,38	REF	0,71	1,50	0,00	0,00	4,00	0,00	0,15
FONCAIXA 87 CESTA RENTA FIDA FIMF	0,46	0,65	0,00	REF	0,91	1,19	0,00	REF	0,04	0,69	0,00	REF	0,14	0,42	0,00	REF	1,56	0,00	0,00	0,00	4,00	0,00	0,15
FONCAIXA RF CORTO DOLAR FIMP	NA	NA	NA	NA	NA	NA	NA	NA	NA	9,63	0,32	REF	-5,53	7,27	0,30	REF	NA	0,00	0,00	0,00	0,00	0,00	0,00
FONCAIXA RF LARGO DOLAR FIMP	NA	NA	NA	NA	NA	NA	NA	NA	NA	7,47	1,69	REF	-5,79	6,01	1,52	REF	NA	0,00	0,00	0,00	0,00	0,00	0,00
FONDGALEA FIM	1,48	2,14	2,70	REF	2,56	1,78	2,95	REF	0,70	1,91	2,59	REF	0,24	1,77	2,40	REF	5,04	0,50	0,00	0,00	0,00	0,00	0,15
FONPENDES DOLAR FIM	-3,80	8,13	1,15	REF	-5,45	7,92	1,13	REF	2,08	8,32	1,02	REF	-8,98	12,85	0,97	REF	-15,49	1,75	0,00	0,00	0,00	0,00	0,00
FONPENDES MULTIFONS FIMF	NA	NA	NA	NA	NA	0,43	0,00	REF	0,42	0,70	0,00	REF	-0,44	0,69	0,00	REF	NA	1,00	0,00	0,00	1,00	0,00	0,05
FONSMANLIEU ESTALVI 2 FIM	0,09	0,98	0,45	REF	0,30	0,55	0,32	REF	0,24	1,11	0,50	REF	0,63	0,76	0,45	REF	1,27	1,60	0,00	0,00	0,00	0,00	0,20
HERRERO FONDO INTERNACIONAL FIM	0,76	3,99	5,59	REF	1,68	4,47	5,30	REF	-3,28	4,17	5,32	REF	-0,95	2,75	5,65	REF	-1,85	3,92	23,80	1,90	0,00	0,00	0,10
IBERCAJA HIGH YIELD FIMF	4,98	4,98	3,81	REF	7,12	3,24	2,90	REF	2,50	2,88	2,73	REF	0,91	2,11	2,93	REF	17,42	1,90	0,00	0,00	2,00	0,00	0,20
IBERCAJA INTERNACIONAL FIM	-1,38	5,78	3,56	REF	-0,78	5,01	3,91	REF	0,02	5,54	4,11	REF	-2,86	4,19	4,06	REF	-4,93	1,80	0,00	0,00	2,00	0,00	0,20
IBERCAJA SELECCION RENTA FIDA FIMF	0,23	0,35	0,01	REF	0,64	0,60	0,01	REF	0,35	0,94	0,01	REF	-0,03	0,66	0,00	REF	1,20	8,23	1,25	0,00	0,00	0,00	0,20
INTERDIN FONDO DE SOBERANOS FIM	NA	NA	0,00	REF	0,50	0,24	0,00	REF	0,31	1,14	0,02	REF	0,31	1,29	0,02	REF	NA	0,50	6,00	0,00	0,00	0,00	0,10

(Continúa)

(Continuación)

A.4.8.

Inversión mobiliaria. FIM. Rentabilidad, volatilidad y duración

FIM renta variable mixta internacional	1º Trimestre			2º Trimestre			3º Trimestre			4º Trimestre			2003			% Comisiones			Reembolso Dep(5)	
	Rent (%)	Vol (2)	Dur (3)	Rent (%)	Vol (2)	Dur (3)	Rent (%)	Vol (2)	Dur (3)	Rent (%)	Vol (2)	Dur (3)	Rent (1)	Vol (2)	Rent desde 1996	Suscripción		Gestión		
																Mín.	Máx.	S/pat.		S/res
ABANTE SELECCION FIMF	-5,30	11,72	0,00	7,41	9,51	0,00	2,64	9,18	0,00	2,99	7,39	0,00	7,53	9,61	NA	1,25	0,00	0,00	0,00	0,10
AC MULTISTRELLAS SELECCION 35 FIMF	-2,15	7,22	0,00	5,14	5,45	0,00	0,99	5,72	0,00	1,02	4,40	0,00	4,96	5,80	NA	1,15	0,00	0,00	0,00	0,11
AC MULTISTRELLAS SELECCION 50 FIMF	-3,66	11,14	0,00	6,51	8,13	0,00	1,63	7,99	0,00	1,81	6,55	0,00	6,18	8,63	NA	1,20	0,00	0,00	0,00	0,11
AC MULTISTRELLAS SELECCION 65 FIMF	-5,23	15,11	0,00	7,96	10,91	0,00	2,18	10,40	0,00	2,61	8,84	0,00	7,28	11,57	NA	1,30	0,00	0,00	0,00	0,11
ALCALIA GLOBAL FIM	-3,30	8,22	0,05	7,97	7,27	0,00	0,72	7,31	0,00	3,89	5,93	0,00	4,77	7,25	2,76	1,25	0,00	0,00	0,00	0,14
ALLIANZ EMPRENDEDOR GLOBAL FIMF	-6,46	12,53	0,00	3,98	8,26	0,00	-0,31	10,21	0,00	2,59	7,52	0,01	-0,53	9,85	NA	0,00	0,00	0,00	0,00	0,14
ALLIANZ MODERADO GLOBAL FIMF	-4,83	8,97	0,00	2,74	6,83	0,00	-0,31	8,54	0,00	1,26	5,79	0,01	-1,29	7,66	NA	0,00	0,00	0,00	0,00	0,14
ALLIANZ RV MIXTA INTERNACIONAL FIM	-5,17	14,56	1,77	6,05	9,63	1,53	0,70	8,15	1,49	3,52	6,37	1,27	-12,40	10,15	-12,40	2,25	0,00	0,00	0,00	0,20
BANIF MULTIFONDOS PREMIER FIMF	-3,35	10,56	0,00	5,21	7,97	0,00	2,05	7,85	0,00	2,99	6,84	0,01	6,87	8,43	NA	1,55	0,00	0,00	0,00	0,20
BANIF MULTIFONDOS PREMIER FIMF	-3,35	10,56	0,00	5,21	7,97	0,00	2,05	7,85	0,00	2,99	6,84	0,01	6,87	8,43	NA	1,55	0,00	0,00	0,00	0,20
BANESTO RV MIXTA INTERNACIONAL FIM	-5,50	14,98	0,00	11,15	10,55	0,00	2,08	8,10	0,00	3,33	5,88	0,00	10,79	10,48	NA	0,00	0,00	0,00	0,00	0,20
BANKPWE GEST. CARTERA CLASICA FIMF	-7,92	22,97	3,60	17,87	15,71	2,38	2,21	11,47	3,21	5,69	8,24	4,53	17,25	15,66	5,63	1,35	9,00	0,25	1,50	0,50
BANKPWE TOP CLASS 75 RV FIM	-2,35	5,35	0,00	3,80	4,26	0,00	0,40	3,36	0,00	3,15	3,13	0,00	4,97	4,14	-9,86	1,35	9,00	0,00	0,00	0,10
BAV FONDO DE FONDOS FIMF	-0,16	4,93	3,47	2,87	3,15	3,25	-0,70	3,68	3,14	0,18	5,07	2,88	2,17	4,29	-8,11	2,00	0,00	0,00	0,00	0,20
BBVA BONOS CONVERTIBLES FIM	-3,20	11,03	0,01	5,42	7,60	0,01	0,38	6,19	0,01	3,20	4,94	0,00	5,72	7,79	NA	1,75	0,00	0,00	0,00	0,10
BBVA MIXTO 50 FIM	-4,20	11,80	3,50	6,48	8,29	3,58	0,93	3,51	3,51	4,31	5,55	3,18	6,96	8,49	-14,83	2,20	0,00	0,00	0,00	0,20
BBVA MULTIFONDO EQUILIBRADO FIMF	-3,03	6,26	0,00	5,99	5,83	0,00	2,12	6,01	0,01	1,98	5,26	0,00	7,03	5,89	1,33	1,20	9,00	0,00	0,00	0,05
BG FONCARTERA 1 FIMF	-3,86	6,62	0,01	7,60	5,84	0,01	1,91	6,01	0,01	3,54	5,47	0,01	9,15	6,06	NA	1,50	0,00	0,00	0,00	0,10
BNP GLOBAL 70-30 INTERNACIONAL FIMF	-6,05	14,48	0,00	8,84	9,98	0,00	3,14	8,84	0,00	4,25	8,45	0,00	9,95	10,75	-5,85	1,75	0,00	0,00	0,00	0,20
BNP P. DYNAMIC ASSET ALLOCAT. FIMF	-7,51	16,40	0,00	8,89	9,94	0,00	2,73	8,70	0,00	4,35	8,55	0,00	7,97	11,40	NA	1,50	0,00	0,00	0,00	0,00
BNP P. MODERATE ASSET ALLOCAT. FIMF	-5,38	12,13	0,00	6,72	7,57	0,00	1,85	6,22	0,01	3,34	6,22	0,01	6,22	8,45	NA	1,50	0,00	0,00	0,00	0,00
BNP PARIBAS GLOBAL II FIM	-3,54	8,21	4,91	4,05	5,31	3,09	0,30	5,91	2,97	1,72	4,07	4,52	2,41	6,08	-2,57	1,25	0,00	0,00	0,00	0,00
CAIXA CAT. SELECCIO ACTIVA 50 FIMF	-4,58	9,56	0,00	6,51	9,87	0,00	1,05	6,51	0,00	3,03	5,54	0,01	5,81	8,12	NA	1,45	0,00	0,00	0,00	0,05
CAIXANOVA UNIVERSAL FIM	-3,53	12,33	1,60	4,78	8,34	1,51	0,18	7,87	1,53	2,77	5,63	1,68	4,06	8,88	-10,67	1,50	0,00	0,00	0,00	0,08
CAJA INGENIEROS MUNDIAL 50 FIM	-3,55	10,00	2,98	4,80	6,87	2,82	0,61	7,07	2,65	1,42	5,59	2,67	3,15	7,57	-10,26	2,25	0,00	0,00	0,00	0,20
CANADA BLANCH FIM	0,16	0,51	0,33	0,58	0,50	0,32	-0,17	0,61	0,47	0,67	0,71	0,50	1,24	0,59	NA	1,40	0,00	0,00	0,00	0,12
DWS SELECTED FUNDS 50 FIMF	-4,69	10,10	0,00	6,75	7,91	0,00	1,97	7,89	0,00	1,11	6,63	0,01	4,90	8,26	NA	1,60	0,00	0,00	0,00	0,10
EUROVALOR SELECCION TOP-50 FIMF	-1,87	9,82	0,00	4,21	8,54	0,00	2,11	5,17	0,00	4,25	3,96	0,00	8,87	7,27	NA	2,00	0,00	0,00	0,00	0,00
EUROVALOR SELECCION TOP-75 FIMF	-3,71	15,31	0,00	6,80	12,70	0,00	3,00	8,08	0,00	5,58	5,93	0,01	11,84	11,14	NA	2,25	0,00	0,00	0,00	0,00
FIBANC-LATINOAM. RV FIM	2,20	17,64	0,05	14,36	14,77	0,01	7,00	11,97	2,56	12,69	11,98	0,76	40,93	14,29	9,65	2,25	0,00	0,00	0,00	0,20
FIMA GLOBAL MARKETS I FIM	-1,71	5,93	0,00	1,84	4,04	0,00	0,73	4,59	0,00	-2,35	3,76	0,00	3,36	4,69	NA	1,35	0,00	0,00	0,00	0,09
FIMFERBOLSA INTERNACIONAL FIM	-10,22	24,33	0,02	13,72	18,27	0,06	-0,58	12,31	0,01	7,00	8,74	0,00	8,61	17,03	NA	2,25	0,00	0,00	0,00	0,20
FONBILBAO GLOBAL 50 FIM	-4,06	10,53	3,87	7,24	8,10	4,26	0,27	7,47	3,90	3,43	6,70	3,78	6,71	8,35	NA	1,75	0,00	0,00	0,00	0,13
FONBUSCA FONDOS FIMF	-3,38	6,87	0,99	6,26	5,56	1,03	3,05	5,22	1,00	2,97	5,61	1,78	8,93	5,89	NA	1,25	0,00	0,00	0,00	0,12
FONCAIXA 17 RENTA VARIABLE MIXTA INTERNA	-5,17	7,59	0,00	3,26	5,22	0,00	-2,82	9,03	0,00	8,58	9,42	0,00	3,32	8,07	-12,00	1,75	0,00	0,00	0,00	0,00
FONCAIXA 18 RENTA VARIABLE MIXTA INTERNA	-5,28	7,59	0,00	3,26	5,21	0,00	-2,82	9,03	0,00	8,58	9,42	0,00	3,32	8,07	-12,01	1,75	0,00	0,00	0,00	0,00
FONCAIXA 56 PATRIMONIO RVMI FIMS	-4,92	7,50	0,00	3,36	5,22	0,00	-2,70	9,03	0,00	8,68	9,42	0,00	3,92	8,05	NA	1,25	0,00	0,00	0,00	0,09
FONCAIXA 89 COSTA MIXTA 50RV FIMF	-1,91	3,61	0,00	2,59	2,64	0,00	-1,51	4,04	0,00	4,27	3,84	0,00	3,35	3,61	NA	1,50	0,00	0,00	0,00	0,15
FONCAIXA 90 COSTA MIXTA 75RV FIMF	-3,85	6,39	0,00	3,66	5,11	0,00	-2,28	7,91	0,00	6,94	7,17	0,00	4,15	6,79	NA	1,50	0,00	0,00	0,00	0,15
FONCAIXA COOPERAC. FIM	-5,02	8,15	0,68	3,41	5,62	2,16	-2,26	9,57	2,24	8,78	9,96	1,35	4,43	8,66	NA	2,10	0,00	0,00	0,00	0,15
FONCAIXA RVMI INTERNACIONAL FIMF	NA	3,24	1,15	3,88	5,50	2,89	-2,53	9,51	1,52	9,53	9,93	1,56	NA	7,88	NA	0,00	0,00	0,00	0,00	0,00
FONCAIXA RVMI INTERNACIONAL FIMF	-4,75	11,10	5,39	3,52	8,20	5,43	-0,10	9,49	5,21	-1,32	7,38	4,98	2,79	9,17	NA	1,60	0,00	0,00	0,00	0,15
FONDAFORTE GESTION INTERN. FIM	-5,81	13,71	1,96	4,65	9,51	1,80	0,25	8,73	2,06	2,34	7,04	2,09	1,14	10,06	-17,20	2,00	0,00	0,00	0,00	0,08
FONDUERO DIVISAS FIMF	-0,44	7,91	0,00	9,14	6,98	0,00	3,78	5,60	0,00	5,06	4,42	0,01	18,49	6,40	NA	1,60	0,00	0,00	0,00	0,10
FONDUERO PLUS FIM	-5,28	12,56	1,09	7,82	11,81	1,38	-1,62	9,57	1,48	9,20	8,99	1,72	9,72	10,90	-29,65	2,00	0,00	0,00	0,00	0,10
FONFENDES MULTIFONS 50 FIMF	-2,48	14,38	2,71	6,89	8,61	0,99	1,90	7,14	0,00	3,55	5,44	0,00	NA	7,61	NA	1,50	0,00	0,00	0,00	0,05
GENERAL COMMERCE FIM	-3,73	6,73	4,78	5,99	3,91	2,28	2,43	3,40	2,90	2,84	3,52	3,23	8,93	9,19	-17,60	2,25	0,00	0,00	0,00	0,05
HIGH RATE FIM	-4,68	14,43	1,85	6,41	9,62	1,76	1,10	8,08	1,62	3,61	6,21	1,28	6,24	10,07	-20,06	1,20	0,00	0,00	0,00	0,15
IBER FONDO 2020 INT.FIM	-4,68	14,43	1,85	6,41	9,62	1,76	1,10	8,08	1,62	3,61	6,21	1,28	6,24	10,07	-20,06	1,20	0,00	0,00	0,00	0,15

(Continúa)

(Continuación)

A.4.8.

Inversión mobiliaria. FIM. Rentabilidad, volatilidad y duración

FIM renta variable mixta internacional	1° Trimestre			2° Trimestre			3° Trimestre			4° Trimestre			2003			Rent (1) desde 1996			% Comisiones		Reembolso Dep(5)				
	Rent (1) %	Vol (2)	Dur (3)	Voc (4)	Rent (1) %	Vol (2)	Dur (3)	Voc (4)	Rent (1) %	Vol (2)	Dur (3)	Voc (4)	Rent (1) %	Vol (2)	Gestión S/pat. S/res	Suscripción Máx.	Reembolso Mín.	Máx.	Mín.						
																				Gestión		Suscripción		Reembolso	
IBERAGENTES POPULAR PRIVATIZAC. FIM	-4,68	16,94	6,55	RVM1	9,28	11,27	6,11	RVM1	0,04	10,21	5,05	RVM1	4,18	7,88	5,30	RVM1	8,55	12,06	NA	2,25	0,00	0,00	0,00	0,10	
IBERCAJA SELECCION CAPITAL FIMF	-6,17	19,09	0,00	RVM1	11,43	13,55	0,00	RVM1	2,34	11,95	0,00	RVM1	6,59	9,50	0,00	RVM1	14,05	14,00	NA	2,25	0,00	0,00	2,00	0,00	0,20
INGENIEROS UNIVERS. FIM	-6,13	15,24	3,07	RVM1	6,93	10,67	3,40	RVM1	0,76	10,96	3,25	RVM1	2,32	8,62	3,36	RVM1	3,49	11,65	-16,48	2,25	0,00	0,00	0,00	0,00	0,15
INTERDIN GLOBAL BOLSAS FIM	NA	NA	0,00	RVM1	0,86	4,17	0,03	RVM1	-2,48	7,64	0,01	RVM1	7,30	6,83	0,01	RVM1	NA	6,45	NA	1,35	9,00	0,00	0,00	0,00	0,10
KUTXASELECTI FIMF	-3,67	12,52	0,00	RVM1	6,51	7,65	0,01	RVM1	0,56	5,80	0,02	RVM1	3,31	5,01	0,02	RVM1	6,60	8,28	NA	2,25	0,00	0,00	2,00	0,00	0,20
KUTXASELECT2 FIMF	-5,71	18,67	0,00	RVM1	9,91	11,89	0,01	RVM1	0,72	9,61	0,02	RVM1	4,73	7,88	0,02	RVM1	9,32	12,71	NA	2,25	0,00	0,00	2,00	0,00	0,20
MADRID GESTION ACTIVA 50 FIMF	-2,15	12,07	0,00	RVM1	7,12	11,65	0,00	RVM1	-0,19	6,36	0,00	RVM1	1,74	4,72	0,01	RVM1	6,45	9,28	NA	1,75	0,00	0,00	4,00	0,00	0,00
MADRID GESTION ACTIVA 75 FIMF	-5,09	17,32	0,00	RVM1	8,04	12,27	0,00	RVM1	1,33	11,17	0,00	RVM1	4,39	8,80	0,01	RVM1	8,47	12,79	NA	1,75	0,00	0,00	4,00	0,00	0,00
MENCEY PREMIER 1 FIMF	-0,32	2,31	0,00	RVM1	1,46	1,55	0,01	RVM1	0,35	1,28	0,01	RVM1	1,01	1,10	0,00	RVM1	2,51	1,63	NA	1,60	0,00	0,00	2,00	0,00	0,20
MERCH-UNIVERSAL FIM	-2,07	18,41	0,63	RVM1	12,50	14,88	0,64	RVM1	3,24	16,59	0,49	RVM1	3,30	13,75	0,38	RVM1	17,49	16,03	23,08	1,50	0,00	0,00	0,00	0,00	0,15
MORGAN STANLEY EURO VARIABLE FIM	-7,84	17,39	2,45	RVM1	9,94	12,88	2,57	RVM1	1,86	11,12	2,57	RVM1	5,52	8,16	1,92	RVM1	8,91	12,88	-3,52	1,50	0,00	0,00	0,00	0,00	0,15
MORGAN STANLEY FONDOS MODERADO FIMF	-7,30	16,36	0,00	RVM1	7,50	11,11	0,00	RVM1	1,86	9,13	0,00	RVM1	4,12	7,41	0,00	RVM1	5,68	11,53	NA	1,19	0,00	0,00	0,00	0,00	0,15
MS MULTIGESTION MODERADO FIMF	0,45	8,63	0,00	RVM1	7,23	10,37	0,00	RVM1	0,66	8,55	0,00	RVM1	4,07	6,97	0,00	RVM1	12,83	8,73	NA	0,00	0,00	0,00	0,00	0,00	0,10
MUTUAFONDO GESTION MIXTO FIMF	-0,14	3,86	0,00	RVM1	4,26	4,69	0,01	RVM1	3,26	5,86	0,00	RVM1	3,49	5,55	0,00	RVM1	11,26	5,07	NA	1,25	0,00	0,00	0,00	0,00	0,02
PLUSMADRID GLOBAL FIM	-5,90	18,87	0,00	RVM1	5,34	13,43	0,00	RVM1	0,13	12,55	0,00	RVM1	1,65	9,10	0,01	RVM1	0,88	13,93	-25,66	2,25	0,00	0,00	1,00	0,00	0,09
PLUSMADRID INTERNACIONAL 50 FIM	-3,98	12,75	0,00	RVM1	5,37	9,21	0,00	RVM1	-0,10	8,62	0,00	RVM1	0,83	6,19	0,21	RVM1	1,91	9,49	-19,32	2,25	0,00	0,00	0,00	0,00	0,04
RENTA 4 INTERNAC. FIM	0,49	5,55	0,13	RVM1	3,10	3,27	0,12	RVM1	-0,16	2,06	0,11	RVM1	3,32	2,21	0,24	RVM1	6,87	3,56	-7,11	1,85	0,00	0,00	0,00	0,00	0,16
RURAL CESTA MODERADA 60 FIMF	-4,45	13,99	0,00	RVM1	10,00	9,93	0,00	RVM1	0,48	7,52	0,00	RVM1	3,79	6,56	0,01	RVM1	9,61	9,95	NA	0,00	0,00	0,00	2,00	0,00	0,20
RURAL CESTA PRUDENTE 40 FIMF	-2,95	8,59	0,00	RVM1	6,78	7,13	0,00	RVM1	-0,53	5,40	0,00	RVM1	3,26	4,56	0,01	RVM1	6,44	6,64	NA	0,00	0,00	0,00	2,00	0,00	0,15
RURAL MULTIFONDO 75 FIMF	-5,19	11,50	1,44	RVM1	7,39	8,80	1,23	RVM1	3,38	8,33	0,35	RVM1	2,43	7,65	0,01	RVM1	7,82	9,22	-14,78	2,25	0,00	0,00	3,00	0,00	0,20
RURAL MX INTERN. 50 FIM	-5,67	13,90	3,12	RVM1	6,63	10,23	3,30	RVM1	0,04	9,01	2,59	RVM1	4,12	7,96	2,55	RVM1	4,54	10,54	-11,58	2,25	0,00	0,00	3,00	0,00	0,10
SAFEI GLOBAL PATRIMONIO FIMF	-4,07	11,19	1,95	RVM1	4,61	7,68	0,71	RVM1	1,08	6,88	0,62	RVM1	1,33	6,66	0,70	RVM1	2,77	8,32	NA	1,75	0,00	0,00	0,00	0,00	0,15
SBP SABADELL DIVISAS 1 FIM	-1,30	9,21	0,58	RVM1	6,52	8,35	0,87	RVM1	0,53	4,76	0,58	RVM1	0,62	8,14	0,07	RVM1	6,35	7,81	-8,73	0,90	0,00	0,00	0,00	0,00	0,10
SBP SABADELL FONDO 2 FIM	-0,83	5,93	2,21	RVM1	4,66	4,38	1,09	RVM1	0,39	3,08	0,90	RVM1	3,10	2,82	0,37	RVM1	7,43	4,25	4,62	0,70	0,00	0,00	0,00	0,00	0,01
SBP SABADELL FONDO 22 FIM	-2,12	8,54	1,99	RVM1	6,09	6,49	1,03	RVM1	0,33	4,66	0,87	RVM1	3,95	4,02	0,31	RVM1	8,30	6,20	-9,13	1,00	0,00	0,00	0,00	0,00	0,10
SBP SABADELL FONDO 4 FIM	-1,80	7,24	2,03	RVM1	5,28	5,38	1,07	RVM1	0,30	3,81	0,88	RVM1	3,56	3,49	0,31	RVM1	7,38	5,22	-0,17	1,00	0,00	0,00	0,00	0,00	0,10
SBP SABADELL FONDO 5 FIM	-1,31	7,20	2,09	RVM1	5,31	5,46	1,09	RVM1	0,37	3,86	0,91	RVM1	3,54	3,48	0,34	RVM1	8,01	5,23	-3,35	1,00	0,00	0,00	0,00	0,00	0,10
SBP SABADELL FONDO 55 FIM	-0,32	3,44	2,02	RVM1	2,87	2,62	1,55	RVM1	0,01	2,81	0,84	RVM1	2,99	2,89	0,30	RVM1	5,62	2,97	-5,74	1,20	0,00	0,00	0,00	0,00	0,10
SCH MIXTO IBEROAMERICA FIM	-0,92	17,33	4,41	RVM1	11,28	14,68	4,94	RVM1	6,65	14,72	5,44	RVM1	6,15	13,00	5,52	RVM1	24,83	15,03	24,77	2,10	0,00	0,00	3,00	0,00	0,20
TARFONDO FIM	2,74	9,33	0,00	RVM1	0,45	6,95	0,00	RVM1	-0,73	8,23	0,00	RVM1	8,58	10,38	0,00	RVM1	11,23	8,14	-11,73	0,70	0,00	0,00	0,00	0,00	0,20
TARRAGONAFONS GLOBAL FIM	-4,43	9,36	2,96	RVM1	5,57	6,65	2,87	RVM1	0,21	6,77	2,57	RVM1	3,46	5,31	2,36	RVM1	4,61	7,21	1,36	0,00	0,00	0,00	2,00	0,00	0,20
TARRAGONAFONS SELEC 50 FIMF	-3,24	6,22	0,01	RVM1	5,39	6,50	0,01	RVM1	1,31	6,20	0,01	RVM1	3,00	5,04	0,14	RVM1	6,41	6,05	NA	1,45	0,00	0,00	0,00	0,00	0,20
TEBAS INVESTMENT FIM	-3,46	9,36	0,00	RVM1	12,02	14,03	0,00	RVM1	4,73	14,07	0,00	RVM1	7,96	9,98	0,01	RVM1	22,27	12,12	NA	0,95	0,00	0,00	0,00	0,00	0,10
VENTURE MIXTO R.VARIABLE FIMF	NA	5,98	0,00	RVM1	5,92	6,02	0,00	RVM1	2,57	5,62	0,00	RVM1	4,19	6,57	0,01	RVM1	NA	6,08	NA	1,75	0,00	0,00	0,00	0,00	0,12
ZARAGOZANO BOLSA MIXTO GLOBAL FIM	-4,45	14,09	0,41	RVM1	6,63	10,56	0,31	RVM1	1,83	9,63	0,32	RVM1	4,92	7,09	0,18	RVM1	8,85	10,66	-17,81	2,00	0,00	0,00	2,00	0,00	0,20

(Continúa)

(Continuación)

A.4.8.

Inversión mobiliaria. FIM. Rentabilidad, volatilidad y duración

FIM renta variable euro	1º Trimestre			2º Trimestre			3º Trimestre			4º Trimestre			2003			% Comisiones			Reembolso Dep(5)					
	Rent (1) %	Vol (2)	Dur (3)	Rent (1) %	Vol (2)	Dur (3)	Rent (1) %	Vol (2)	Dur (3)	Rent (1) %	Vol (2)	Dur (3)	Rent (1) %	Vol (2)	Dur (3)	Rent desde 1996	Gestión			Suscripción				
																	Voc (4)	S/res		Máx.	Mín.			
ABF EUROBOLSA FIME	-11,23	29,33	0,00	14,10	21,26	0,00	1,06	15,51	0,00	RVE	9,96	13,15	0,01	RVE	12,56	20,81	-40,41	1,25	0,00	0,00	0,00	0,00	0,10	
AC EURO STOXX 50 INDICE FIM	-13,73	42,16	0,01	19,32	28,52	0,01	-1,08	20,37	0,00	RVE	14,11	17,94	0,01	RVE	16,18	28,88	NA	1,00	0,00	0,00	0,00	0,00	0,00	0,09
AC EURO ACCIONES FIM	-14,81	38,43	0,01	18,12	23,48	0,01	-1,72	18,82	0,00	RVE	15,72	16,61	0,01	RVE	14,45	25,85	-35,00	2,00	0,00	0,00	0,00	1,00	0,00	0,09
ASTURFONDO BOLSA FIM	-8,02	29,06	0,00	13,85	18,77	0,00	-1,42	15,15	0,00	RVE	13,57	12,35	0,01	RVE	17,25	19,90	-30,76	2,10	0,00	0,00	0,00	2,00	0,00	0,15
ATLANTICO BOLSA PREMIER FIM	-12,25	31,00	0,00	16,68	22,28	0,00	-1,19	17,26	0,00	RVE	12,68	14,50	0,01	RVE	13,70	23,24	NA	1,10	0,00	0,00	0,00	2,00	0,00	0,20
ATLANTICO EUROACC. FIM	-12,25	31,00	0,00	14,34	19,95	0,00	-1,87	16,83	0,00	RVE	13,03	14,30	0,01	RVE	11,29	21,55	NA	2,25	0,00	0,00	0,00	2,00	0,00	0,20
AVIVA EUROBOLSA FIM	-15,04	35,58	0,01	19,45	21,97	0,01	-0,66	14,98	0,01	RVE	13,14	13,03	0,01	RVE	14,06	23,22	NA	0,55	0,00	0,00	0,00	0,00	0,00	0,11
BANCAJA CONSTRUCCION FIM	-0,90	17,82	0,17	9,03	11,77	0,22	3,92	10,34	0,09	RVE	11,25	8,48	0,23	RVE	24,92	12,60	-3,33	1,50	0,00	0,00	0,00	1,50	0,00	0,20
BANCAJA ENERGIA Y COMUNICAC. FIM	-3,13	24,29	0,00	11,46	14,76	0,00	-2,09	10,41	0,00	RVE	10,28	8,91	0,01	RVE	16,59	15,78	-30,32	1,50	0,00	0,00	1,50	0,00	0,20	
BANCAJA EUROPA FINANCIERO FIM	-12,59	30,44	0,00	19,58	25,05	0,00	0,36	18,84	0,00	RVE	12,19	14,02	0,01	RVE	17,68	23,03	NA	2,23	0,00	0,00	1,50	0,00	0,20	
BANCAJA RENTA VARIABLE EURO FIM	-12,34	34,20	0,05	22,83	21,42	0,14	3,18	16,33	0,08	RVE	9,99	13,49	0,16	RVE	22,19	22,86	-27,83	2,00	0,00	0,00	1,50	0,00	0,20	
BANESTO BOLSAS EUROPEAS FIM	-14,44	38,02	0,00	19,56	24,34	0,00	-1,13	18,10	0,00	RVE	14,22	15,06	0,02	RVE	15,52	25,52	-31,37	2,25	0,00	0,00	3,00	0,00	0,10	
BANIF RV EURO FIM	-14,46	37,98	0,00	19,97	23,90	0,00	-1,13	17,75	0,00	RVE	13,86	14,49	0,05	RVE	15,53	25,26	-32,56	1,60	0,00	0,00	1,00	0,00	0,20	
BANKPME EUROPA CRECIMIENTO FIM	-11,38	19,07	0,01	25,76	14,95	0,01	11,61	12,48	0,00	RVE	8,70	9,29	0,00	RVE	35,19	14,61	-2,04	1,35	9,00	0,25	1,50	0,50	0,20	
BANKPME EUROVALOR FIM	-14,90	39,22	0,00	29,96	24,61	0,00	0,05	17,25	0,00	RVE	11,87	13,67	0,00	RVE	23,80	25,75	-13,99	1,35	9,00	0,25	1,50	0,50	0,20	
BANKPME IBERBOLSA FIM	-2,83	22,72	0,00	16,18	13,90	0,00	1,90	10,11	0,00	RVE	13,08	7,72	0,00	RVE	30,10	14,78	18,99	1,35	9,00	0,25	1,00	0,25	0,20	
BARCLAYS BOLSA EURO FIM	-15,03	40,52	0,01	20,26	26,18	0,01	-0,73	19,62	0,01	RVE	14,57	16,15	0,01	RVE	16,21	27,32	NA	1,80	0,00	0,00	2,00	0,00	0,15	
BBK BOLSA EURO FIM	-14,25	43,41	0,07	20,42	28,65	0,07	-1,22	20,39	0,06	RVE	13,98	18,05	0,05	RVE	16,26	29,39	NA	1,65	0,00	0,00	0,00	0,00	0,10	
BBVA INDICE EUROPA PLUS FIM	-15,22	39,87	0,00	20,59	25,67	0,01	-0,77	19,30	0,01	RVE	15,04	15,85	0,01	RVE	16,70	26,87	-27,80	0,80	0,00	0,00	0,00	0,00	0,20	
BBVA MIX 80 FIM	-8,22	22,50	2,82	10,59	14,85	2,66	1,90	11,01	2,89	RVE	7,72	9,68	1,97	RVE	9,08	15,37	-23,97	2,25	0,00	0,00	2,00	0,00	0,20	
BESTINVER EUROPA FIM	-14,35	37,01	0,00	19,07	23,86	0,00	-1,06	17,67	0,00	RVE	14,33	15,02	0,01	RVE	15,36	24,95	NA	1,00	0,00	0,00	3,00	0,00	0,13	
BETA EURO ACCIONES FIM	-12,16	29,95	0,00	15,37	21,87	0,00	-0,56	17,64	0,00	RVE	13,37	15,76	0,01	RVE	14,24	22,06	-28,10	2,25	0,00	0,00	0,00	0,00	0,12	
BG EUROMARKET BOLSA FIM	-12,57	32,26	0,01	17,27	22,26	0,01	-0,57	18,02	0,01	RVE	14,09	15,61	0,00	RVE	16,31	23,01	-37,21	2,25	0,00	0,00	1,00	0,00	0,20	
BI EURO ACCIONES FIM	-14,94	38,72	0,01	20,63	25,23	0,01	-0,82	18,98	0,01	RVE	14,45	15,77	0,00	RVE	16,48	26,27	-31,68	2,00	0,00	0,00	1,00	0,00	0,15	
BK BOLSA EURIBEX FIM	-2,10	27,33	0,11	14,81	20,17	0,00	-1,81	15,85	0,01	RVE	15,92	12,84	0,01	RVE	27,95	19,83	-15,08	0,85	0,00	0,00	5,00	0,00	0,15	
BK BOLSA EUROPA FIM	-14,46	34,86	0,00	20,29	28,15	0,01	-0,58	22,19	0,00	RVE	15,78	18,10	0,01	RVE	18,44	26,68	-28,95	1,75	0,00	0,00	1,00	0,00	0,15	
BK INDICE EUROPEO 50 FIM	-15,46	38,80	0,01	20,43	24,88	0,01	-0,87	18,80	0,01	RVE	13,85	14,49	0,01	RVE	14,91	25,99	NA	0,60	0,00	0,00	0,00	0,00	0,09	
BK SMALL CAPS FIM	-1,57	12,90	0,00	12,47	11,20	0,00	7,80	10,92	0,00	RVE	14,34	10,32	0,01	RVE	36,45	11,43	NA	1,40	0,00	0,00	0,00	0,00	0,10	
BNP BOLSA EUROPEA FIM	-11,65	30,17	0,00	11,94	20,04	0,00	-0,43	14,73	0,00	RVE	9,47	13,07	0,00	RVE	7,80	20,64	-21,20	1,85	0,00	0,00	0,00	0,00	0,20	
BNP PARIBAS EUROPA CRECIMIENTO FIM	-11,76	19,75	0,00	15,09	12,70	0,00	3,91	8,89	0,00	RVE	7,40	9,06	0,00	RVE	13,34	13,46	-7,32	1,25	9,00	0,00	0,00	0,00	0,00	
BNP PARIBAS UTILITIES FIM	-0,86	20,17	0,00	13,34	13,10	0,00	-1,26	9,55	0,00	RVE	11,07	8,19	0,00	RVE	23,24	13,59	NA	1,50	0,00	0,00	0,00	0,00	0,00	
BOLSACASER FIM	-14,50	38,46	0,01	18,39	23,55	0,01	-1,40	18,83	0,01	RVE	16,05	16,67	0,01	RVE	15,82	25,89	-32,34	0,70	0,00	0,00	0,00	0,00	0,05	
CAHISPA SMALL CAPS FIM	-13,16	15,18	0,00	27,09	12,97	0,00	12,67	12,63	0,00	RVE	11,79	10,96	0,01	RVE	39,01	13,33	NA	2,25	0,00	0,00	0,00	0,00	0,10	
CAT BOLSA 10 FIM	-14,92	38,39	0,01	17,98	23,46	0,01	-1,80	18,82	0,00	RVE	15,57	16,62	0,01	RVE	13,92	25,83	-43,12	2,00	0,00	0,00	0,00	0,00	0,20	
CAIXA CATALUNYA BORSA EUROPEA FIM	-17,92	41,16	0,00	22,03	30,71	0,00	-2,13	18,68	0,00	RVE	11,52	16,03	0,01	RVE	9,31	28,56	NA	1,35	9,00	0,00	0,00	0,00	0,15	
CAIXA GALICIA EUROBOLSA FIM	-13,28	34,62	0,87	16,43	21,36	0,70	-1,57	17,79	1,10	RVE	14,79	15,78	1,26	RVE	14,08	23,63	-35,49	2,00	0,00	0,00	1,00	0,00	0,14	
CAJA LABORAL BOLSAS EUROPEAS FIMF	-9,83	17,68	0,00	13,94	11,86	0,00	3,33	8,80	0,00	RVE	7,70	7,64	0,01	RVE	14,33	12,23	NA	2,25	0,00	0,00	1,00	0,00	0,05	
CAJASUR BOLSA EURO FIM	-13,76	35,67	0,34	16,74	22,39	0,22	-2,10	18,23	0,17	RVE	15,43	16,69	0,01	RVE	13,76	24,49	-17,13	2,25	0,00	0,00	1,00	0,00	0,20	
CAM BOLSA EUROPA FIM	-16,30	42,64	0,09	20,77	28,84	0,04	-0,94	20,66	0,03	RVE	13,96	17,94	0,04	RVE	14,13	29,21	-44,50	1,75	0,00	0,00	2,00	2,00	0,12	
CAM EUROPA PYMES FIM	-3,98	7,49	0,12	13,45	7,54	0,15	8,64	8,25	0,00	RVE	8,16	7,55	0,00	RVE	28,00	7,82	NA	1,75	0,00	0,00	2,00	2,00	0,08	
CAN EURONAVARRA FIM	-12,64	32,05	0,00	15,79	21,17	0,00	-0,52	15,03	0,00	RVE	11,24	12,99	0,02	RVE	11,94	21,67	-23,60	2,25	0,00	0,00	0,00	0,00	0,15	
CANTABRIA BOLSA EURO FIM	-13,93	33,42	0,00	18,59	23,25	0,00	0,76	17,51	0,00	RVE	12,16	13,73	0,00	RVE	15,35	23,27	NA	2,00	0,00	0,00	2,00	0,00	0,20	
CAT CAPITAL 2 FIM	NA	21,21	0,00	14,24	16,04	0,00	-2,12	12,35	0,00	RVE	12,36	11,17	0,01	RVE	15,41	15,41	NA	2,25	0,00	0,00	1,00	0,00	0,10	
CORTAL CAPITAL DINAMICO FIMF	-3,33	13,43	0,00	9,49	10,47	0,00	1,59	9,43	0,00	RVE	5,30	9,46	0,00	RVE	13,23	10,85	NA	1,75	0,00	0,00	0,00	0,00	0,10	
EJECUTIVOS EUROFOND FIM	-5,53	24,47	1,04	8,36	13,87	0,36	0,24	11,64	0,01	RVE	10,15	10,79	0,01	RVE	13,03	16,15	-23,44	2,00	0,00	0,00	0,00	0,00	0,15	
ESPIRITO SANTO BOLSA EURO FIM	-8,26	31,78	0,01	15,54	24,84	0,01	-2,18	19,64	0,01	RVE	11,73	15,64	0,01	RVE	15,85	23,79	-37,35	2,25	0,00	0,00	0,00	0,00	0,20	
EUROAGENTES PLUS FIM	0,34	16,66	0,00	13,93	10,27	0,00	-0,10	7,52	0,00	RVE	12,99	6,71	0,01	RVE	29,04	11,05	25,88	0,50	0,00	0,00	0,00	0,00	0,15	

(Continúa)

Anexo 4: Instituciones de inversión colectiva y entidades de capital-riesgo

(Continuación)

A.4.8.

Inversión mobiliaria. FIM. Rentabilidad, volatilidad y duración

FIM renta variable euro	1º Trimestre				2º Trimestre				3º Trimestre				4º Trimestre				2003				Rent (1) desde 1996				% Comisiones		Reembolso		Dep(5)
	Rent (1) %		Vol (2)		Dur (3)		Voc (4)		Rent (1) %		Vol (2)		Dur (3)		Voc (4)		Rent (1) %		Vol (2)		S/pat. S/res		Suscripción		Mín. Máx.		Mín.	Máx.	
	Vol (2)	Dur (3)	Voc (4)	Rent (1) %	Vol (2)	Dur (3)	Voc (4)	Rent (1) %	Vol (2)	Dur (3)	Voc (4)	Rent (1) %	Vol (2)	Dur (3)	Voc (4)	Rent (1) %	Vol (2)	Dur (3)	Voc (4)	S/pat.	S/res	Mín.	Máx.	Mín.	Máx.				
EUROCEM BOLSA FIM	-13,45	30,29	0,00	14,04	20,23	0,00	RVE	10,42	13,89	0,01	RVE	8,75	21,09	0,00	RVE	26,64	2,15	0,00	0,00	0,00	2,00	0,00	2,00	0,00	0,00	0,00	0,10		
EUROINDICE 50 FIM	-1,54	8,48	0,00	-3,18	1,75	0,00	RVE	-1,99	1,96	0,01	RVE	-15,83	6,93	0,00	RVE	NA	1,25	0,00	0,00	0,00	0,00	0,00	0,00	0,00	0,00	0,00	0,10		
EUROSANFERNANDO RV FIM	-14,89	38,42	0,00	18,42	23,00	0,00	RVE	-1,76	18,80	0,00	RVE	14,43	25,81	0,00	RVE	14,12	2,25	0,00	0,00	0,00	0,00	0,00	0,00	0,00	0,00	0,00	0,20		
EUROV. BOL. EUROPEA FIM	-13,29	35,31	0,00	16,66	22,00	0,00	RVE	-2,00	17,99	0,00	RVE	15,84	23,91	0,00	RVE	-24,63	2,25	0,00	0,00	0,00	0,00	0,00	0,00	0,00	0,00	0,00	0,00		
F.FINECO EURO ELITE FIM	-14,35	43,72	0,15	20,67	29,44	0,05	RVE	-1,73	20,81	0,09	RVE	14,09	18,38	0,07	RVE	15,88	1,75	0,00	0,00	0,00	0,00	0,00	0,00	0,00	0,00	0,00	0,15		
FIBANC-EUROPA RV FIM	-12,78	28,71	0,01	4,56	21,57	0,01	RVE	-4,34	20,36	0,00	RVE	15,37	17,64	0,00	RVE	-39,79	2,25	0,00	0,00	0,00	0,00	0,00	0,00	0,00	0,00	0,10			
FON FINECO VALOR FIM	-13,39	33,39	0,00	21,65	24,13	0,00	RVE	3,18	18,34	0,01	RVE	11,08	13,83	0,01	RVE	20,75	1,75	0,00	0,00	0,00	0,00	0,00	0,00	0,00	0,00	0,10			
FONILBAO EUROBOLSA FIM	-13,93	37,00	0,01	18,59	23,40	0,01	RVE	-0,77	18,83	0,01	RVE	15,49	24,92	0,01	RVE	-26,73	1,75	0,00	0,00	0,00	0,00	0,00	0,00	0,00	0,00	0,13			
FONCAIXA 113 CARTERA BOL.																													
EURO FIMS	NA	NA	NA	NA	NA	NA	NA	NA	NA	NA	NA	15,90	0,00	0,00	RVE	13,73	14,44	0,00	0,00	0,00	0,00	0,00	0,00	0,00	0,00	0,15			
FONCAIXA 5 BOLSA EURO FIMS	-14,87	38,27	0,00	18,87	24,08	0,00	RVE	-1,01	17,94	0,00	RVE	13,93	14,96	0,00	RVE	14,12	2,25	0,00	0,00	0,00	0,00	0,00	0,00	0,00	0,00	0,00			
FONCAIXA 52 B. GESTION EURO FIMS	-9,18	14,10	0,00	5,50	10,65	0,00	RVE	-2,63	14,60	0,00	RVE	12,02	13,44	0,00	RVE	4,50	1,35	9,00	0,00	0,00	0,00	0,00	0,00	0,00	0,00	0,15			
FONCAIXA 64 PATR. BOLSA EURO FIMS	-14,64	37,87	0,00	19,04	23,68	0,00	RVE	-0,67	16,71	0,00	RVE	13,27	13,88	0,00	RVE	14,33	0,75	7,50	0,00	0,00	0,00	0,00	0,00	0,00	0,00	0,15			
FONCAIXA 98 BOLSA EURO FIMS	NA	49,87	0,00	17,58	22,32	0,00	RVE	-0,90	16,68	0,00	RVE	13,15	13,94	0,00	RVE	24,89	1,35	9,00	0,00	0,00	0,00	0,00	0,00	0,00	0,00	0,15			
FONCAIXA BOLSA EURO FIMP	NA	54,67	0,00	20,63	25,36	0,00	RVE	-0,60	18,94	0,00	RVE	15,40	15,81	0,00	RVE	NA	0,00	0,00	0,00	0,00	0,00	0,00	0,00	0,00	0,00	0,00			
FONCAIXA BOLSA GESTION EURO FIMP	-14,71	40,86	0,01	20,77	26,70	0,01	RVE	-1,36	19,52	0,01	RVE	13,99	15,20	0,01	RVE	14,88	0,00	0,00	0,00	0,00	0,00	0,00	0,00	0,00	0,00	0,00			
FONDESPAÑA EUROBOLSA FIM	-9,20	29,37	0,00	18,17	18,35	0,00	RVE	1,59	15,02	0,00	RVE	12,90	13,41	0,00	RVE	16,38	1,45	0,00	0,00	0,00	0,00	0,00	0,00	0,00	0,00	0,15			
FONDESPAÑA VALORES FIM	-12,11	34,76	0,05	24,00	22,38	0,12	RVE	4,03	15,75	0,07	RVE	10,72	13,53	0,01	RVE	23,07	1,60	0,00	0,00	0,00	0,00	0,00	0,00	0,00	0,00	0,15			
FONDO VALENCIA EUROPA FIM	-2,05	13,60	0,00	18,28	10,00	0,00	RVE	4,13	7,80	0,00	RVE	6,99	6,65	0,02	RVE	25,53	2,00	0,00	0,00	0,00	0,00	0,00	0,00	1,50	0,00	0,11			
FONDONORTE EUROBOLSA FIM	-12,85	33,12	0,01	16,62	21,70	0,01	RVE	0,86	16,32	0,01	RVE	11,48	14,20	0,01	RVE	29,06	1,75	0,00	0,00	0,00	0,00	0,00	0,00	0,00	0,00	0,20			
FONJALON EURO ACCIONES FIM	-12,56	32,15	0,00	19,47	21,63	0,00	RVE	-1,15	15,96	0,00	RVE	12,88	13,79	0,01	RVE	14,27	2,25	0,00	0,00	0,00	0,00	0,00	0,00	0,00	0,00	0,14			
FONLIFE FIM	-13,49	30,31	0,14	16,37	20,30	0,04	RVN	-0,53	16,98	0,01	RVN	13,10	14,35	0,01	RVE	16,55	22,14	-27,79	2,25	0,00	0,00	0,00	0,00	0,00	0,00	0,17			
FONPENDES EUROBOLSA 100 FIM	-22,64	44,80	3,56	24,54	30,00	0,91	RVE	1,91	17,32	0,45	RVE	10,18	13,58	0,67	RVE	8,18	29,31	-31,27	1,80	0,00	0,00	0,00	0,00	0,00	0,00	0,10			
FONPROFIT FIM	-1,91	11,29	1,71	7,22	8,07	1,56	FGL	0,18	4,85	1,88	RVE	4,31	3,86	2,15	RVE	9,90	7,05	0,90	5,00	0,00	0,00	0,00	0,00	0,00	0,00	0,05			
GAESCO SMALL CAPS FIM	-11,69	15,60	0,00	26,01	13,86	0,00	RVE	14,46	13,25	0,00	RVE	11,88	10,91	0,01	RVE	42,50	13,77	-22,76	2,25	0,00	0,00	0,00	0,00	0,00	0,00	0,10			
GENERAL BOLSA FIM	-6,67	31,18	0,01	13,64	18,03	0,01	RVE	-0,65	13,27	0,01	RVE	6,97	7,52	0,01	RVE	12,71	2,25	0,00	0,00	0,00	0,00	0,00	0,00	0,00	0,00	0,10			
GREEN FUND FIM	-12,59	35,38	0,50	18,74	21,73	0,11	RVE	0,06	16,34	0,16	RVE	14,33	13,36	0,32	RVE	18,74	34,65	-34,65	1,00	0,00	0,00	0,00	0,00	0,00	0,00	0,15			
HSBC EUROPA ACCIONES FIM	-16,76	30,57	0,00	13,26	18,39	0,00	RVE	0,45	12,84	0,00	RVE	9,24	11,39	0,00	RVE	3,46	19,88	-25,09	2,00	0,00	0,00	0,00	0,00	0,00	0,00	0,07			
IBERAGENTES POPULAR BOL.																													
EUROPA FIM	-14,68	37,24	0,00	17,40	23,67	0,00	RVE	-1,55	18,40	0,00	RVE	13,63	14,49	0,00	RVE	12,05	23,35	2,25	0,00	0,00	0,00	0,00	0,00	0,00	0,00	0,10			
INGENIEROS EUROPEO DJ FIM	-13,87	42,60	0,04	19,97	28,79	0,02	RVE	-1,61	19,75	0,01	RVE	13,48	17,73	0,06	RVE	15,36	28,97	-22,88	2,25	0,00	0,00	0,00	0,00	0,00	0,00	0,20			
INTERMONEY VARIABLE EURO FIM	-7,34	34,52	0,00	16,67	25,19	0,00	RVE	-0,95	19,37	0,00	RVE	14,02	15,00	0,01	RVE	22,11	24,64	NA	0,95	0,00	0,00	0,00	0,00	0,00	0,00	0,17			
INTERVALOR ACC.INT. FIM	-9,66	34,13	0,00	26,92	18,90	0,00	RVE	5,24	5,89	0,00	RVE	1,24	8,98	0,01	RVE	22,15	20,30	-30,11	1,35	9,00	0,00	0,00	0,00	0,00	0,00	0,15			
LAIETANA BOLSA FIM	-7,37	32,95	0,45	22,24	21,69	0,23	RVE	0,19	16,89	0,00	RVE	14,02	13,37	0,00	RVE	29,35	22,52	-37,30	2,00	0,00	0,00	0,00	0,00	0,00	0,00	0,02			
LIBERTY EUROPEAN STOCK MARKET FIM	-15,02	40,58	0,00	20,33	26,41	0,00	RVE	-1,39	19,55	0,00	RVE	14,65	16,34	0,01	RVE	15,60	27,42	NA	2,25	0,00	0,00	0,00	0,00	0,00	0,00	0,10			
LUSO EUROPA FIM	-13,14	37,57	1,30	19,96	24,26	0,19	RVE	-0,94	17,41	0,18	RVE	14,55	15,67	0,14	RVE	18,24	25,30	NA	2,25	0,00	0,00	0,00	0,00	0,00	0,00	0,03			
MEDIVALOR EUROPEO FIM	-12,30	28,93	0,00	8,09	21,94	0,01	RVE	-3,94	20,36	0,00	RVE	15,77	17,74	0,00	RVE	5,42	22,70	-31,30	2,25	0,00	0,00	0,00	0,00	0,00	0,00	0,07			
MID CAPS EURO INSTITUCIONALES FIMS	-8,67	17,48	0,00	19,98	13,47	0,00	RVE	8,54	11,57	0,00	RVE	7,25	9,42	0,01	RVE	27,45	13,45	52,53	0,30	0,00	0,00	0,00	0,00	0,00	0,00	0,00			
MORGAN STANLEY BOLSA PLUS FIM	-14,65	34,51	0,00	19,71	23,73	0,00	RVE	0,55	18,08	0,00	RVE	13,39	14,56	0,01	RVE	16,49	24,03	-22,87	1,25	0,00	0,00	0,00	0,00	0,00	0,00	0,00			
MORGAN STANLEY EURO INDICE FIM	-14,58	39,80	0,00	20,44	25,22	0,00	RVE	-0,95	19,25	0,00	RVE	15,21	15,73	0,00	RVE	17,41	26,70	-12,42	1,00	0,00	0,00	0,00	0,00	0,00	0,10				
MULTIFONDO EFICIENTE FIM	-4,45	21,00	0,00	18,58	16,60	0,00	RVE	4,11	11,87	0,00	RVE	10,89	10,80	0,01	RVE	30,80	15,65	46,56	0,75	0,00	0,00	0,00	0,00	0,00	0,00	0,10			
MUTUAFONDO VALORES FIM	-1,63	11,94	0,01	6,74	9,31	0,01	RVE	6,23	9,28	0,01	RVE	11,36	8,04	0,00	RVE	35,84	9,82	25,08	0,30	0,00	0,00	0,00	0,00	0,00	0,00	0,06			
NAVARRA ACCIONES FIM	-9,25	32,40	0,00	15,33	20,54</																								

(Continuación)

A.4.8.

Inversión mobiliaria. FIM. Rentabilidad, volatilidad y duración

FIM renta variable euro	1º Trimestre			2º Trimestre			3º Trimestre			4º Trimestre			2003			% Comisiones			Dep(5)		
	Rent (1)	Vol (2)	Dur (3)	Rent (1)	Vol (2)	Dur (3)	Rent (1)	Vol (2)	Dur (3)	Rent (1)	Vol (2)	Dur (3)	Rent (1)	Vol (2)	Dur (3)	Gestión	Suscripción	Reembolso			
	%	(2)	(3)	%	(2)	(3)	%	(2)	(3)	%	(2)	(3)	%	(2)	(3)	S/pat. S/res	Mín.	Mín.		Mín.	
RENTA 4 EUROBOLSA FIM	-13,04	37,77	0,00	17,67	26,60	0,00	-0,89	19,45	0,00	RVE	13,26	16,86	0,01	RVE	14,87	26,48	0,00	0,00	0,00	0,00	0,13
RURAL EURO RV FIM	-14,16	34,96	0,00	19,65	22,07	0,00	-1,02	16,32	0,00	RVE	11,13	13,63	0,01	RVE	12,96	23,32	0,00	0,00	3,00	0,00	0,20
SAFEI BOLSA EURO FIM	-14,69	36,54	0,01	18,17	24,47	0,01	-1,22	18,27	0,01	RVE	14,31	14,92	0,01	RVE	13,83	25,02	0,00	0,00	0,00	0,00	0,15
SCH BOLSA EURO FIM	-9,04	32,01	0,01	15,65	18,79	0,00	-1,45	16,43	0,00	RVE	12,56	12,35	0,01	RVE	16,69	21,24	0,00	0,00	0,00	0,00	0,07
SCH EUROACCIONES 150 FIM	-23,51	60,88	0,00	30,95	40,49	0,00	-2,18	29,30	0,00	RVE	21,85	25,03	0,01	RVE	19,39	41,43	0,00	0,00	3,00	0,00	0,10
SCH EUROACCIONES FIM	-14,41	38,53	0,00	19,83	24,02	0,00	-1,45	18,06	0,00	RVE	14,03	14,68	0,02	RVE	15,26	25,57	0,00	0,00	1,00	0,00	0,20
SEGUROFONDO MID-CAPS FIMF	-7,54	10,71	0,01	10,16	9,42	0,01	11,85	14,48	0,01	RVE	2,64	11,80	0,01	RVE	16,93	11,87	0,00	0,00	0,00	0,00	0,20
SGAM MID CAPS EURO FIMP	-9,01	18,31	0,00	20,85	14,02	0,00	9,00	12,02	0,00	RVE	7,63	9,80	0,01	RVE	29,01	14,03	0,00	0,00	0,00	0,00	0,15
TARRAGONAFONS 4 FIM	-12,68	33,22	3,16	18,59	22,13	0,73	-0,75	17,01	0,01	RVE	13,71	14,22	0,01	RVE	16,86	22,90	0,00	0,00	0,00	0,00	0,20
UNIFONDI EUROBOLSA FIM	-10,96	29,18	0,00	14,31	15,67	7,46	0,00	8,82	6,69	RVE	10,80	11,16	1,02	RVE	12,77	18,07	0,00	0,00	0,00	0,00	0,10
URQUIDO CRECIMIENTO FIM	-7,31	27,33	0,00	14,68	17,12	0,00	-0,45	13,67	0,00	RVE	12,22	12,26	0,01	RVE	18,74	18,59	0,00	0,00	2,00	0,00	0,20
URQUIDO DIVIDENDO FIM	NA	NA	NA	NA	7,63	0,00	RVE	5,21	0,00	RVE	10,35	7,30	0,01	RVE	NA	6,38	0,00	0,00	2,00	0,00	0,20
VITAL BOLSA INDICE FIM	NA	45,15	0,00	18,33	24,64	0,00	-1,56	18,42	0,00	RVE	14,04	15,06	0,01	RVE	NA	24,10	0,00	0,00	0,00	0,00	0,05
ZARAGOZANO R.V. FIM	-9,87	25,01	1,06	15,63	16,95	1,23	0,95	13,64	0,52	RVE	10,19	10,93	0,78	RVE	15,93	17,52	0,00	0,00	2,00	0,00	0,10

(Continúa)

Anexo 4: Instituciones de inversión colectiva y entidades de capital-riesgo

(Continuación)

A.4.8.

Inversión mobiliaria. FIM. Rentabilidad, volatilidad y duración

FIM renta variable internacional Europa	1° Trimestre			2° Trimestre			3° Trimestre			4° Trimestre			2003			Rent (1) desde 1996			% Comisiones		Dep(5)				
	Rent (1) %	Vol (2)	Dur (3)	Voc (4)	Rent (1) %	Vol (2)	Dur (3)	Voc (4)	Rent (1) %	Vol (2)	Dur (3)	Voc (4)	Rent (1) %	Vol (2)	Dur (3)	Voc (4)	S/pat. S/res	Gestión	% Comisiones						
																			Suscripción	Reembolso					
AC EUROFONDO FIM	-9,91	26,48	0,00	RVIE	18,09	18,78	0,00	RVIE	2,06	15,79	0,00	RVIE	5,99	14,78	0,00	RVIE	15,08	19,57	-30,50	2,00	0,00	0,00	0,00	0,09	
ALTAE BOLSA ACTIVA FIM	-8,99	33,53	0,00	RVIE	21,38	23,14	0,00	RVIE	-0,40	15,57	0,00	RVIE	8,63	12,49	0,01	RVIE	19,53	22,72	NA	1,25	0,00	0,00	0,00	0,00	0,03
BANIF ABN AMRO RV EUROPA CREC. FIM	-9,11	16,88	0,00	RVIE	12,31	18,00	0,00	RVIE	1,16	14,58	0,00	RVIE	8,66	13,20	0,01	RVIE	12,21	15,86	-20,72	2,25	0,00	0,00	0,00	1,00	0,20
BANIF DIVIDENDO FIM	NA	NA	NA	NA	NA	NA	NA	NA	NA	9,31	0,00	RVIE	10,52	9,66	0,01	RVIE	NA	9,58	NA	1,35	9,00	0,00	0,00	0,00	0,20
BANIF GOLDMAN S.R.V. EUROPA VALOR FIM	-7,38	20,81	0,00	RVM	7,73	16,90	0,00	RVIE	1,51	14,42	0,00	RVIE	10,43	12,17	0,00	RVIE	11,85	16,42	-16,14	2,25	0,00	0,00	0,00	0,00	0,20
BANIF INVESCO RV EUROPA FIM	-13,59	28,58	0,00	RVIE	15,58	19,68	0,00	RVIE	0,15	14,82	0,00	RVIE	8,37	12,53	0,00	RVIE	8,39	19,95	NA	2,25	0,00	0,00	0,00	0,00	0,20
BANKPME EUROTOP FIM	-13,70	33,42	0,00	RVIE	15,98	22,17	0,00	RVIE	0,11	14,95	0,00	RVIE	10,29	11,93	0,00	RVIE	10,51	22,27	-25,47	1,35	9,00	0,25	1,50	0,50	0,20
BANKPME SWISS FIM	-14,83	29,93	0,00	RVIE	20,33	20,23	4,57	RVIE	9,38	15,05	3,47	RVIE	11,12	11,93	1,08	RVIE	24,56	20,57	6,04	2,00	0,00	1,00	1,00	1,00	0,15
BARCLAYS BOLSA EUROPA FIM	-13,47	35,59	0,00	RVIE	16,83	24,67	0,00	RVIE	1,35	17,67	0,00	RVIE	12,44	14,89	0,01	RVIE	15,19	24,59	-21,21	1,50	0,00	1,00	2,50	0,00	0,20
BBVA BOLSA EUROPA FIM	-12,37	32,34	0,01	RVIE	13,85	19,93	0,01	RVIE	-0,43	14,65	0,01	RVIE	10,06	13,36	0,00	RVIE	9,33	21,46	-26,09	2,25	0,00	0,00	2,00	0,00	0,20
BBVA CREDITO EUROPA FIM	-12,34	31,10	0,01	RVIE	14,15	20,26	0,01	RVIE	-2,01	14,70	0,00	RVIE	11,35	13,10	0,00	RVIE	9,17	21,06	-25,42	2,25	0,00	0,00	2,00	0,00	0,20
BBVA MID CAP EUROPA FIM	-11,43	26,20	0,01	RVIE	15,80	18,14	0,01	RVIE	3,59	14,38	0,01	RVIE	9,09	12,00	0,01	RVIE	15,91	18,55	NA	2,25	0,00	0,00	2,00	0,00	0,20
BBVA OPORTUNIDADES EUROPA FIM	-11,78	33,41	0,01	RVIE	15,50	20,29	0,01	RVIE	0,17	14,67	0,00	RVIE	10,22	13,03	0,00	RVIE	12,50	21,90	7,62	2,25	0,00	0,00	2,00	0,00	0,20
BBVA SMALL CAPS EUROPA FIM	-11,37	14,72	0,00	RVIE	25,59	12,63	0,00	RVIE	11,34	9,43	0,00	RVIE	7,12	7,81	0,00	RVIE	32,75	11,74	NA	2,25	0,00	0,00	2,00	0,00	0,10
BETA EUROPE ACC. FIM	-9,68	15,80	0,00	RVIE	20,94	12,44	0,00	RVIE	9,67	10,65	0,00	RVIE	9,02	10,17	0,01	RVIE	30,60	12,64	17,32	2,25	0,00	0,00	1,50	1,50	0,12
BK DIVIDENDO FIM	-2,67	20,50	0,00	RVN	14,39	15,24	0,01	RVN	2,20	12,46	0,01	RVIE	10,31	8,53	0,00	RVIE	25,52	14,86	NA	1,15	0,00	0,00	1,00	1,00	0,03
BK RV EUROPA FIM	-14,90	38,01	0,01	RVIE	12,67	29,93	0,00	RVIE	0,09	23,18	0,01	RVIE	16,84	19,00	0,01	RVIE	20,62	28,54	-14,80	2,00	0,00	0,00	0,00	0,00	0,05
BK SECTOR TELECOMUNICACIONES FIM	-8,61	28,62	0,00	RVIE	12,67	18,84	0,00	RVIE	0,86	14,81	0,01	RVIE	11,54	13,89	0,01	RVIE	15,84	19,94	NA	1,15	0,00	0,00	1,00	1,00	0,01
BNP PARIBAS ACCIONES EUROPEAS FIM	-13,54	28,91	0,00	RVIE	11,76	18,53	0,00	RVIE	0,14	13,39	0,00	RVIE	8,71	11,30	0,00	RVIE	5,18	19,32	-1,11	1,25	9,00	0,00	0,00	0,00	0,10
CAHISPA EUROVARIBLE FIM	-16,08	39,81	0,16	RVIE	23,73	28,53	3,02	RVIE	6,87	19,73	0,20	RVIE	11,59	16,03	2,73	RVIE	23,83	27,67	NA	2,25	0,00	0,00	0,00	0,00	0,10
CAM EUROPA CONVERGENTE FIM	-2,66	5,68	0,01	RVIE	4,70	7,78	0,00	RVIE	13,02	12,58	0,01	RVIE	1,89	10,13	0,01	RVIE	17,36	9,49	NA	1,75	0,00	0,00	0,00	2,00	0,10
DWS EUROPA BOLSA FIM	-14,02	33,42	0,00	RVIE	19,82	22,95	0,00	RVIE	1,91	17,09	0,00	RVIE	10,32	13,75	0,01	RVIE	15,82	23,12	-25,65	2,00	0,00	0,00	0,00	0,00	0,10
DWS WINFONDO FIM	-11,22	32,43	0,00	RVIE	15,92	20,62	0,00	RVIE	1,34	15,37	0,00	RVIE	10,86	13,90	0,01	RVIE	15,62	21,86	-28,43	2,25	0,00	0,00	0,00	0,00	0,00
EUROVALOR EUROPA FIM	-12,93	32,08	0,00	RVIE	15,70	13,25	0,00	RVIE	0,17	8,37	0,00	RVIE	7,11	8,24	0,00	RVIE	11,33	14,65	NA	1,35	9,00	0,00	0,00	0,00	0,15
FONCAIXA 43 BOLSA EUROPA FIMS	-12,61	33,00	0,00	RVIE	13,85	21,46	0,00	RVIE	-0,17	15,05	0,00	RVIE	10,28	12,71	0,00	RVIE	9,53	22,04	-23,84	2,25	0,00	0,00	4,00	0,00	0,15
FONCAIXA 66 SUIZA FIM	-13,00	32,64	0,00	RVIE	12,77	21,18	0,00	RVIE	5,00	15,16	0,00	RVIE	6,63	11,65	0,01	RVIE	9,85	21,70	NA	2,25	0,00	0,00	4,00	0,00	0,15
FONCAIXA 94 F. BOLSA EUROPA FIM	-14,45	23,79	0,00	RVIE	16,20	18,03	0,00	RVIE	1,65	12,54	0,00	RVIE	9,50	9,83	0,01	RVIE	10,66	17,04	NA	1,35	9,00	0,00	4,00	0,00	0,15
FONCAIXA BOLSA 54 FIM	-11,71	30,33	0,00	RVIE	10,18	19,84	0,00	RVIE	1,46	13,99	0,00	RVIE	8,08	12,31	0,00	RVIE	6,68	20,39	-25,92	2,25	0,00	0,00	4,00	0,00	0,15
FONCAIXA BOLSA EUROPA FIM	NA	32,67	0,00	RVIE	15,30	22,66	0,00	RVIE	0,35	15,89	0,00	RVIE	11,54	13,42	0,00	RVIE	NA	21,52	NA	0,00	0,00	0,00	0,00	0,00	0,20
FONDAIPRE BOLSA EUROPA FIM	-12,11	32,51	0,00	RVIE	14,21	22,01	0,00	RVIE	-0,28	15,61	0,00	RVIE	10,52	12,85	0,00	RVIE	10,62	22,11	-26,83	2,25	0,00	0,00	1,50	0,00	0,20
FONPASTOR ACCIONES EUROPEAS FIM	-10,17	25,78	0,01	RVIE	12,64	17,74	0,00	RVIE	1,22	14,81	0,00	RVIE	10,52	13,76	0,00	RVIE	13,20	18,68	NA	1,75	0,00	0,00	0,00	0,00	0,16
IBERCAJA BOLSA EUROPA FIM	-13,90	35,20	0,01	RVIE	18,64	23,17	0,01	RVIE	1,02	15,87	0,01	RVIE	12,48	13,72	0,01	RVIE	16,08	23,60	-23,57	1,50	0,00	0,00	2,00	0,00	0,20
IBERCAJA SECTOR INMOBILIARIO FIM	0,01	10,66	0,00	RVIE	9,42	7,64	0,00	RVIE	5,37	7,86	0,00	RVIE	12,19	8,13	0,00	RVIE	29,37	8,70	NA	1,90	0,00	0,00	2,00	0,00	0,20
IBERCAJA UTILITIES FIM	-4,46	19,97	0,00	RVIE	14,42	12,97	0,00	RVIE	-0,38	9,62	0,00	RVIE	9,71	7,24	0,00	RVIE	19,48	13,39	NA	1,90	0,00	0,00	2,00	0,00	0,20
KUTXAVALEURO FIM	-12,89	34,40	0,01	RVIE	14,66	21,83	0,01	RVIE	-0,57	15,40	0,01	RVIE	10,71	13,86	0,01	RVIE	9,94	22,89	-32,83	2,25	0,00	0,00	2,00	0,00	0,06
MADRID BOLSA EUROPEA FIM	-12,58	30,40	0,00	RVIE	14,32	20,62	0,00	RVIE	-0,26	15,57	0,00	RVIE	11,45	13,61	0,01	RVIE	11,08	21,14	-25,30	1,80	0,00	0,00	4,00	0,00	0,12
MORGAN STANLEY EURO ACCIONES FIM	-14,09	31,62	0,00	RVIE	15,75	21,30	0,00	RVIE	1,41	16,18	0,00	RVIE	11,38	13,09	0,01	RVIE	12,31	21,79	-17,93	1,75	0,00	0,00	0,00	0,00	0,15
MORGAN STANLEY EURO SELECCION FIM	-7,36	19,19	0,00	RVIE	17,32	15,04	0,00	RVIE	4,75	14,11	0,00	RVIE	10,74	10,49	0,01	RVIE	26,07	15,12	1,03	2,25	0,00	0,00	0,00	0,00	0,15
SABADELL BS ACCIONES EUROPA FIM	-14,85	37,82	0,01	RVIE	16,46	23,64	0,01	RVIE	-0,35	18,19	0,01	RVIE	13,46	15,95	0,01	RVIE	12,11	25,42	NA	0,00	0,00	0,00	0,00	0,00	0,10
SABADELL BS EUROPA BOLSA FIMS	-14,57	36,10	0,01	RVIE	15,22	22,74	0,01	RVIE	-0,81	17,46	0,01	RVIE	12,34	15,32	0,01	RVIE	9,68	24,34	-42,81	1,90	0,00	0,00	0,00	0,00	0,10
SAFEL EUROPA FIM	-11,00	24,75	0,01	RVIE	14,16	16,29	0,01	RVIE	1,24	10,88	0,01	RVIE	8,69	10,06	0,01	RVIE	11,79	16,62	-17,23	1,75	0,00	0,00	1,00	0,00	0,15
SCH ACCIONES EUROPEAS FIM	-12,43	32,13	0,00	RVIE	15,00	19,85	0,00	RVIE	0,98	15,31	0,00	RVIE	10,69	12,97	0,01	RVIE	11,56	21,42	-22,41	2,05	0,00	0,00	0,00	0,00	0,20
SCH ACCIONES EUROPEAS PLUS FIM	-12,38	31,62	0,00	RVIE	16,11	20,44	0,00	RVIE	1,14	15,74	0,00	RVIE	11,45	13,33	0,01	RVIE	14,68	21,52	NA	1,15	0,00	0,00	3,00	0,00	0,10
SCH CUANTITATIVO EUROPA FIM	3,51	35,22	0,01	RVE	12,64	23,23	0,01	RVIE	12,16	21,46	0,00	RV													

(Continuación)

A.4.8.

Inversión mobiliaria. FIM. Rentabilidad, volatilidad y duración

FIM renta variable internacional Europa	1º Trimestre			2º Trimestre			3º Trimestre			4º Trimestre			2003			Rent (1) desde 1996			% Comisiones		Dep(5)					
	Rent (1) %	Vol (2)	Dur (3)	Rent (1) %	Voc (4)	Dur (3)	Rent (1) %	Voc (4)	Dur (3)	Rent (1) %	Voc (4)	Dur (3)	Rent (1) %	Voc (4)	Dur (3)	Rent (1) %	Vol (2)	Gestión S/pat. S/res	Suscripción	Reembolso						
																		Mín.	Mín.	Mín.		Mín.				
SCH SMALL CAPS EUROPA FIM	-7,83	16,68	0,00	RVE	21,41	12,75	0,00	RVE	0,00	7,23	10,60	0,00	RVE	8,12	9,21	0,01	RVIE	29,74	12,77	NA	2,10	0,00	0,00	3,00	0,00	0,10
SCH TOP 25 EUROPA FIM	-12,93	35,04	0,00	RVIE	19,81	23,32	0,00	RVIE	1,97	15,88	0,00	RVIE	12,54	12,79	0,01	RVIE	19,71	23,44	NA	1,90	0,00	0,00	0,00	3,00	0,00	0,10
SEGURO FONDO DINAMICO EUROPA FIM	-12,30	29,90	0,01	RVIE	12,98	19,67	0,01	RVIE	-0,65	14,70	0,01	RVIE	10,34	12,50	0,01	RVIE	8,62	20,38	NA	1,00	0,00	0,00	0,00	0,00	0,00	0,20
URQUIDO EUROBOBOL 50 FIM	-11,63	32,88	0,00	RVIE	14,35	20,47	0,00	RVIE	-0,72	13,50	0,00	RVIE	9,73	12,40	0,00	RVIE	10,08	21,45	-20,60	1,00	9,00	0,00	0,00	0,00	0,00	0,12
URQUIDO EUROP. SMALL COMPANIES FIM	-10,62	11,42	0,00	RVIE	17,12	9,42	0,00	RVIE	6,58	8,63	0,00	RVIE	7,52	6,40	0,01	RVIE	19,97	9,36	NA	1,70	0,00	0,00	0,00	1,00	1,00	0,10
VENTURE BOLSA EUROPEA FIM	NA	25,24	0,00	RVIE	16,10	19,19	0,00	RVIE	1,70	14,22	0,00	RVIE	10,96	12,27	0,01	RVIE	NA	18,19	NA	2,00	0,00	0,00	0,00	0,00	0,00	0,12

(Continúa)

(Continuación)

A.4.8.

Inversión mobiliaria. FIM. Rentabilidad, volatilidad y duración

FIM renta variable internacional Japón	1° Trimestre			2° Trimestre			3° Trimestre			4° Trimestre			2003			Rent (1) desde 1996			% Comisiones		Reembolso		Dep(5)
	Rent (1) %	Vol (2)	Dur (3)	Voc (4)	Rent (1) %	Vol (2)	Dur (3)	Voc (4)	Rent (1) %	Vol (2)	Dur (3)	Voc (4)	Rent (1) %	Vol (2)	Rent (1) %	Vol (2)	S/pat. S/res	Gestión	Suscripción		Reembolso		
																			Máx.	Mín.	Máx.	Mín.	
BANCAJA RENTA VARIABLE JAPON FIM	-13,35	19,35	0,00	RVD	4,83	18,44	0,00	RVD	17,65	22,77	0,00	RVD	0,68	23,21	0,01	RVD	2,23	0,00	0,00	0,00	1,50	0,00	0,20
BANESTO BOLSA JAPON FIM	-12,08	21,82	0,00	RVD	5,32	20,32	0,00	RVD	18,15	24,04	0,00	RVD	0,13	26,21	0,01	RVD	2,25	0,00	0,00	0,00	3,00	0,00	0,15
BANIF JPMORGAN FLEMING RV JAPON FIM	-11,93	20,97	0,00	RVD	6,34	20,45	0,00	RVD	20,26	23,40	0,00	RVD	-0,61	25,96	0,01	RVD	2,25	0,00	0,00	0,00	1,00	0,00	0,20
BBK BOLSA JAPON FIM	-10,07	26,33	0,40	RVD	9,07	20,18	0,40	RVD	17,96	24,97	0,50	RVD	-0,11	30,40	0,44	RVD	1,65	0,00	0,00	0,00	0,00	0,00	0,10
BBVA BOLSA JAPON FIM	-13,23	20,74	5,91	RVD	5,48	20,07	5,99	RVD	18,00	24,24	0,00	RVD	-0,49	27,08	0,00	RVD	2,25	0,00	0,00	0,00	2,00	0,00	0,20
BBVA INDICE JAPON PLUS FIM	-5,51	20,84	0,44	RVD	15,32	16,82	0,17	RVD	13,45	20,23	0,10	RVD	3,03	25,94	0,05	RVD	0,80	0,00	1,00	0,00	2,00	0,00	0,20
BK INDICE JAPON FIM	-4,36	21,51	0,00	RVD	14,80	16,45	0,00	RVD	12,48	19,31	0,01	RVD	1,19	25,40	0,01	RVD	0,60	0,00	0,00	0,00	2,00	2,00	0,09
BNP PARIBAS ACCIONES JAPONESAS FIM	-10,88	21,12	0,00	RVD	7,39	19,89	0,00	RVD	18,12	21,70	0,00	RVD	-1,84	24,91	0,00	RVD	1,00	9,00	0,00	0,00	0,00	0,00	0,00
CAIXA CATALUNYA BORSA JAPO FIM	-11,64	23,19	0,00	RVD	13,02	22,08	0,00	RVD	19,09	27,28	0,00	RVD	-4,55	30,33	0,01	RVD	1,35	9,00	0,00	0,00	0,00	0,00	0,15
CAJA LABORAL BOLSA JAPON FIM	-4,75	10,56	0,00	RVD	11,11	9,49	0,00	RVD	13,14	11,90	0,00	RVD	3,53	15,89	0,01	RVD	2,25	0,00	0,00	0,00	1,00	0,00	0,05
DEXIA IBERAG JAPON FIM	-12,30	21,62	0,00	RVD	3,91	21,13	0,00	RVD	17,67	25,22	0,00	RVD	-2,15	26,79	0,00	RVD	2,25	0,00	0,00	0,00	0,00	0,00	0,10
EUROVALOR JAPON FIM	-9,26	17,03	0,00	RVD	5,97	15,66	0,00	RVD	22,66	19,91	0,00	RVD	-0,21	23,81	0,00	RVD	1,35	9,00	0,00	0,00	0,00	0,00	0,15
FONCAIXA BOLSA 55 FIM	-11,28	23,20	0,00	RVD	5,73	20,19	0,00	RVD	19,09	25,60	0,00	RVD	-1,23	29,14	0,01	RVD	2,25	0,00	0,00	0,00	4,00	0,00	0,15
FONDESPIANA JAPON FIM	-12,21	21,38	0,01	RVD	4,88	19,45	0,01	RVD	15,39	24,40	0,01	RVD	-2,48	23,86	0,02	RVD	1,75	0,00	0,00	0,00	0,00	0,00	0,15
FONPENDES B. JAPO FIM	-7,65	23,12	0,00	RVD	9,43	20,58	0,01	RVD	24,69	26,77	0,01	RVD	2,25	28,86	0,02	RVD	2,25	0,00	0,00	0,00	0,00	0,00	0,00
IBERCAJA JAPON FIM	-6,20	20,03	0,01	RVD	12,30	15,55	0,01	RVD	11,22	26,37	0,01	RVD	3,96	26,27	0,01	RVD	1,90	0,00	0,00	0,00	2,00	0,00	0,20
KUTYAVALOR JAPON FIM	-9,97	23,83	1,44	RVD	7,97	18,90	1,12	RVD	19,26	26,98	1,16	RVD	-1,30	29,11	0,96	RVD	2,25	0,00	0,00	0,00	2,00	0,00	0,03
MADRID BOLSA JAPONESA FIM	-10,33	21,14	0,00	RVD	8,28	19,42	0,00	RVD	21,66	24,92	0,00	RVD	-1,75	26,63	0,01	RVD	2,00	0,00	0,00	0,00	4,00	0,00	0,05
RENTA 4 JAPON FIM	-6,41	20,26	0,00	RVD	13,87	17,13	0,00	RVD	10,67	23,70	0,00	RVD	-1,03	30,50	0,01	RVD	1,35	9,00	0,00	0,00	0,00	0,00	0,13
SABADELL BS ACCIONES JAPON FIMP	-13,37	23,16	0,01	RVD	4,98	20,61	0,01	RVD	15,84	24,72	0,01	RVD	-0,48	26,41	0,01	RVD	0,00	0,00	0,00	0,00	0,00	0,00	0,15
SABADELL BS JAPON BOLSA FIMS	-13,19	22,14	0,01	RVD	4,31	19,77	0,01	RVD	14,68	23,80	0,01	RVD	-0,88	25,37	0,01	RVD	1,75	0,00	0,00	0,00	0,00	0,00	0,05
SAFEI JAPON FIM	-10,41	13,53	0,01	RVD	3,87	13,69	0,01	RVD	16,55	18,70	0,01	RVD	-2,73	20,97	0,01	RVD	1,75	0,00	0,00	0,00	0,00	0,00	0,15
SCH JAPON FIM	-12,09	21,75	0,00	RVD	6,01	20,16	0,00	RVD	18,43	24,34	0,00	RVD	0,42	26,76	0,01	RVD	2,25	0,00	0,00	0,00	3,00	0,00	0,15
SCH SELECCION JAPON FIM	-12,16	21,73	0,00	RVD	7,12	21,09	0,01	RVD	17,76	20,87	0,00	RVD	-0,35	22,98	0,01	RVD	2,20	0,00	0,00	0,00	3,00	0,00	0,10

(Continúa)

(Continuación)

A.4.8.

Inversión mobiliaria. FIM. Rentabilidad, volatilidad y duración

FIM renta variable internacional EE.UU.	1º Trimestre			2º Trimestre			3º Trimestre			4º Trimestre			2003			Rent (1) desde 1996			% Comisiones		Reembolso		Dep(5)			
	Rent (1) %	Vol (2)	Dur (3)	Voc (4)	Rent (1) %	Vol (2)	Dur (3)	Voc (4)	Rent (1) %	Vol (2)	Dur (3)	Voc (4)	Rent (1) %	Vol (2)	Voc (4)	S/pat.	S/res	Gestión	Suscripción	Máx.	Mín.	Máx.		Mín.		
																									S/pat.	S/res
AC USA FIM	-6,65	27,13	0,00	RVIU	9,18	18,64	0,00	RVIU	0,12	19,21	0,00	RVIU	2,42	14,08	0,00	RVIU	4,51	20,31	NA	2,25	0,00	0,00	1,00	0,00	0,09	
ATLANTICO NORTEAMERICA FIM	-7,76	19,21	0,00	RVIU	10,04	13,53	0,00	RVIU	1,81	13,87	0,00	RVIU	5,00	10,49	0,01	RVIU	14,40	14,62	NA	2,00	0,00	0,00	2,00	0,00	0,20	
BANCAJA RV ESTADOS UNIDOS FIM	-7,67	25,45	0,00	RVIU	8,19	17,53	0,00	RVIU	2,54	19,06	0,00	RVIU	3,92	14,63	0,01	RVIU	6,45	19,58	-28,13	2,23	0,00	0,00	1,50	0,00	0,20	
BANESTO BOLSA USA FIM	-6,86	28,25	0,01	RVIU	9,16	19,73	0,01	RVIU	-3,54	18,59	0,00	RVIU	2,39	15,92	0,01	RVIU	0,41	21,13	NA	2,25	0,00	0,00	3,00	0,00	0,15	
BANIF PIONEER RV USA FIM	-13,33	28,11	0,01	RVIU	14,72	21,95	0,00	RVIU	0,47	18,10	0,00	RVIU	3,15	15,48	0,00	RVIU	3,04	21,50	-17,18	2,25	0,00	0,00	0,00	0,00	0,20	
BANKPYME US AMERICA FIM	-7,13	29,12	0,00	RVIU	7,25	20,96	0,00	RVIU	-0,08	17,20	0,00	RVIU	2,22	12,09	0,00	RVIU	1,73	20,77	NA	1,35	9,00	0,25	1,50	0,50	0,20	
BANKPME BOLSA USA 2 FIMS	-3,18	21,56	0,00	RVIU	12,47	14,61	0,00	RVIU	2,08	13,31	0,00	RVIU	10,67	10,04	0,00	RVIU	23,02	15,48	NA	1,60	0,00	0,00	2,00	0,00	0,15	
BARCLAYS BOLSA USA FIMP	-2,78	22,73	0,01	RVIU	14,70	16,14	0,01	RVIU	2,64	13,79	0,01	RVIU	11,63	10,37	0,01	RVIU	27,75	16,41	NA	0,00	0,00	5,00	0,00	0,00	0,05	
BBK BOLSA EEUU FIM	-6,88	24,46	0,21	RVIU	8,92	16,37	0,35	RVIU	2,06	17,94	0,23	RVIU	5,24	11,30	0,42	RVIU	8,94	17,76	NA	1,65	0,00	0,00	0,00	0,00	0,10	
BBVA BOLSA USA FIM	-5,72	27,11	0,00	RVIU	13,91	21,02	0,71	RVIU	6,65	27,91	0,49	RVIU	4,62	21,14	0,47	RVIU	19,81	24,54	NA	1,65	0,00	0,00	0,00	0,00	0,10	
BBVA BOLSA USA FIM	-7,80	27,56	1,96	RVIU	6,11	19,15	0,01	RVIU	-0,50	18,64	0,00	RVIU	1,97	15,10	0,00	RVIU	-0,73	20,61	4,64	2,25	0,00	0,00	2,00	0,00	0,20	
BBVA INDICE NASDAQ PLUS FIM	3,86	32,29	0,01	RVIU	17,87	23,97	0,01	RVIU	8,95	23,81	0,01	RVIU	11,80	19,58	0,01	RVIU	49,11	25,32	NA	0,80	0,00	1,00	0,00	0,00	0,20	
BBVA INDICE USA PLUS FIM	-3,11	22,71	0,01	RVIU	13,62	16,53	0,01	RVIU	2,56	13,64	0,01	RVIU	11,20	9,95	0,01	RVIU	25,55	16,40	-4,23	0,80	0,00	1,00	0,00	0,00	0,20	
BETA USA ACCIONES FIM	-6,45	24,61	0,00	RVIU	6,91	17,27	0,00	RVIU	-2,29	17,75	0,00	RVIU	-1,33	14,03	0,00	RVIU	-3,58	18,81	NA	2,25	0,00	0,00	0,00	0,00	0,12	
BI AMERICA FIM	-6,98	23,96	0,01	RVIU	9,65	15,59	0,00	RVIU	0,79	15,69	0,01	RVIU	2,79	11,78	0,01	RVIU	5,67	17,34	-36,13	1,35	9,00	0,00	1,00	0,00	0,00	
BK INDICE AMERICA FIM	-3,39	22,54	0,00	RVIU	14,03	15,21	0,00	RVIU	1,47	14,29	0,01	RVIU	10,95	10,57	0,01	RVIU	24,03	16,27	NA	0,60	0,00	0,00	0,00	0,00	0,08	
BK INDICE NASDAQ 100 FIM	2,57	30,53	0,00	RVIU	16,07	21,57	0,00	RVIU	6,97	22,41	0,01	RVIU	13,55	20,64	0,01	RVIU	44,61	24,10	NA	1,15	0,00	0,00	1,00	0,00	0,10	
CAIXA CATALUNYA BOLSA USA FIM	-11,22	26,71	0,00	RVIU	12,37	24,35	0,00	RVIU	-2,19	18,91	0,00	RVIU	7,54	14,56	0,01	RVIU	4,94	21,70	NA	1,35	9,00	0,00	0,00	0,00	0,15	
CAJA LABORAL BOLSA USA FIM	-2,36	14,48	0,00	RVIU	13,01	11,49	0,00	RVIU	3,80	9,71	0,00	RVIU	9,56	7,44	0,01	RVIU	25,47	11,12	NA	2,25	0,00	0,00	1,00	0,00	0,05	
CAM RENTA VARIABLE USA FIM	-3,53	13,67	0,01	RVIU	6,05	11,17	0,01	RVIU	2,66	16,63	0,01	RVIU	1,13	15,26	0,01	RVIU	6,21	14,36	NA	1,75	0,00	0,00	2,00	0,00	0,10	
CAN NORTEAMERICA FIM	-5,99	17,03	0,00	RVIU	7,35	13,47	0,00	RVIU	1,91	13,29	0,00	RVIU	3,96	11,55	0,00	RVIU	6,91	14,00	NA	2,25	0,00	0,00	0,00	0,00	0,15	
DWS NORTEAMERICA BOLSA FIM	-6,59	25,00	0,00	RVIU	7,31	18,32	0,00	RVIU	0,87	17,04	0,00	RVIU	3,56	13,48	0,01	RVIU	4,71	18,92	-32,22	2,00	0,00	0,00	0,00	0,00	0,10	
ESPIRITO SANTO BOLSA USA FIM	-6,35	24,21	0,01	RVIU	17,20	18,79	0,01	RVIU	0,67	18,36	0,01	RVIU	6,16	13,69	0,01	RVIU	17,30	19,18	-30,11	1,60	0,00	0,00	0,00	0,00	0,15	
EUROVALOR ESTADOS UNIDOS FIMF	-6,45	22,78	0,00	RVIU	8,61	18,09	0,00	RVIU	1,92	15,65	0,00	RVIU	2,79	12,95	0,00	RVIU	6,44	17,74	NA	1,35	9,00	0,00	0,00	0,00	0,15	
FONCAIXA 114 CARTERA BOLSA USA FIMS	NA	NA	NA	NA	11,37	0,00	RVIU	1,11	15,61	0,00	RVIU	4,14	11,16	0,00	RVIU	NA	13,18	NA	0,60	9,00	0,00	0,00	0,00	0,00	0,15	
FONCAIXA 53 BOLSA USA FIMS	-7,83	25,09	0,00	RVIU	6,86	16,67	0,00	RVIU	1,14	16,85	0,00	RVIU	4,04	11,69	0,00	RVIU	3,65	18,22	-5,60	2,25	0,00	0,00	4,00	0,00	0,15	
FONCAIXA 96 FONDOS BOLSA USA FIMF	-4,20	18,98	0,00	RVIU	6,50	14,81	0,00	RVIU	1,11	17,09	0,00	RVIU	3,15	13,28	0,01	RVIU	6,41	16,19	NA	1,35	9,00	0,00	0,00	4,00	0,00	0,15
FONCAIXA 99 BOLSA USA FIMS	NA	26,53	0,00	RVIU	6,54	15,71	0,00	RVIU	1,17	15,68	0,00	RVIU	4,00	10,87	0,00	RVIU	NA	16,56	NA	1,35	9,00	0,00	4,00	0,00	0,20	
FONCAIXA BOLSA USA FIMP	NA	24,47	0,00	RVIU	7,91	17,63	0,00	RVIU	1,75	17,78	0,00	RVIU	4,89	12,34	0,00	RVIU	NA	18,04	NA	0,00	0,00	0,00	0,00	0,00	0,20	
FONDESPIÑA USA FIM	-6,85	24,68	0,01	RVIU	6,58	17,36	0,01	RVIU	-0,13	18,37	0,01	RVIU	2,18	11,87	0,02	RVIU	1,30	18,63	NA	1,75	0,00	0,00	0,00	0,00	0,15	
FONDMAPRE BOLSA AMERICA FIM	-6,86	25,77	0,00	RVIU	9,74	16,86	0,00	RVIU	-0,13	17,46	0,00	RVIU	3,89	13,18	0,00	RVIU	6,04	18,89	-24,45	2,25	0,00	0,00	1,50	0,00	0,20	
FONPENDES BOLSA USA FIM	-6,16	29,48	0,00	RVIU	10,86	21,39	0,01	RVIU	3,37	15,96	0,00	RVIU	4,09	14,41	0,02	RVIU	11,93	21,13	NA	2,25	0,00	0,00	0,00	0,00	0,00	
IBERAG. POPULAR NUEVAS TECNOL. FIM	-7,57	29,30	0,00	RVIU	13,88	21,55	0,00	RVIU	3,26	21,21	0,00	RVIU	2,60	15,42	0,00	RVIU	11,52	22,43	NA	2,25	0,00	0,00	0,00	0,00	0,10	
IBERICA BOLSA USA FIM	-8,01	25,49	0,00	RVIU	8,40	17,75	0,00	RVIU	1,07	18,61	0,00	RVIU	4,00	12,82	0,00	RVIU	4,82	19,21	NA	2,00	0,00	0,00	2,00	0,00	0,20	
KUTXAVALOR EEUU FIM	-7,40	24,14	0,61	RVIU	8,66	16,99	0,40	RVIU	1,17	17,81	0,22	RVIU	2,54	12,70	0,04	RVIU	3,36	18,37	NA	2,25	0,00	0,00	2,00	0,00	0,03	
MADRID BOLSA NEW YORK FIM	-5,60	26,08	0,00	RVIU	5,95	18,20	0,00	RVIU	0,76	19,50	0,00	RVIU	1,82	14,06	0,01	RVIU	2,61	19,92	-47,93	1,80	0,00	0,00	4,00	0,00	0,01	
SABADELL BS DOLAR BOLSA FIM	-4,78	23,81	0,01	RVIU	12,41	17,57	0,01	RVIU	-2,12	16,36	0,01	RVIU	9,22	11,41	0,01	RVIU	14,44	17,87	-4,47	2,25	0,00	0,00	0,00	0,00	0,10	
SAFEL NORTEAMERICA FIMF	-5,90	24,46	0,01	RVIU	7,80	17,77	0,00	RVIU	1,13	15,05	0,01	RVIU	1,51	12,97	0,01	RVIU	3,11	18,07	-27,90	1,75	0,00	0,00	0,00	0,00	0,15	
SCH NORTEAMERICA FIM	-7,55	28,67	0,01	RVIU	9,13	20,55	0,02	RVIU	1,89	18,63	0,00	RVIU	3,78	15,50	0,00	RVIU	6,69	21,39	NA	2,25	0,00	0,00	3,00	0,00	0,15	
SCH SELECCION FONDOS USA FIMFP	-4,80	19,07	0,00	RVIU	7,71	14,63	0,00	RVIU	1,96	13,32	0,00	RVIU	3,17	11,67	0,01	RVIU	7,86	14,93	NA	0,32	0,00	0,00	5,00	0,00	0,09	
SEGUROFONDO USA FIM	NA	NA	NA	NA	NA	NA	NA	NA	NA	18,09	0,01	RVIU	1,74	13,15	0,01	RVIU	NA	14,50	NA	0,00	0,00	0,00	0,00	0,00	0,00	

(Continúa)

Anexo 4: Instituciones de inversión colectiva y entidades de capital-riesgo

(Continuación)

A.4.8.

Inversión mobiliaria. FIM. Rentabilidad, volatilidad y duración

FIM renta variable internacional emergentes	1° Trimestre			2° Trimestre			3° Trimestre			4° Trimestre			2003			Rent (1) desde 1996			% Comisiones		Reembolso Dep(5)			
	Rent (1) %	Vol (2)	Dur (3)	Rent (1) %	Voc (4)	Dur (3)	Rent (1) %	Voc (4)	Dur (3)	Rent (1) %	Vol (2)	Dur (3)	Rent (1) %	Voc (4)	Vol (2)	Gestión S/pat. S/res	Suscripción Máx.	Susc. S/res Mín.	Máx.	Mín.				
																						S/pat. S/res	Suscripción Máx.	Susc. S/res Mín.
AC IBEROAMERICA FIM	-4,94	21,43	0,00	RVIM	15,22	18,45	0,00	RVIM	8,16	17,13	0,00	RVIM	10,00	16,21	0,00	RVIM	30,32	18,45	-5,50	0,00	1,00	0,00	0,09	
BANCAJA FDO DE FDO																								
EMERGENTES FIMF	-9,60	19,36	0,00	RVIM	14,83	16,52	0,00	RVIM	10,52	13,84	0,00	RVIM	5,74	12,72	0,00	RVIM	21,32	15,91	NA	1,90	0,00	0,00	1,50	0,15
BANESTO BOL.IBEROA. FIM	-5,01	24,47	0,00	RVIM	16,08	19,57	0,00	RVIM	9,50	18,27	0,00	RVIM	10,19	16,65	0,01	RVIM	33,05	19,99	27,52	2,25	0,00	0,00	0,00	0,20
BANIF RV SILVA FIM	-5,29	24,71	0,00	RVIM	16,41	18,86	0,00	RVIM	9,78	18,31	0,00	RVIM	10,26	16,06	0,01	RVIM	33,46	19,78	48,80	2,25	0,00	0,00	1,00	0,20
BANIF SGAM RV EMERGENTES FIM	-10,81	21,01	0,00	RVIM	15,50	20,61	0,00	RVIM	11,99	19,06	0,00	RVIM	7,03	16,27	0,01	RVIM	23,48	19,43	46,80	2,25	0,00	0,00	1,00	0,20
BARCLAYS LATINOAM. FIM	-4,33	25,21	0,00	RVIM	17,37	19,77	0,00	RVIM	8,72	16,51	0,01	RVIM	15,48	14,90	0,01	RVIM	40,97	19,54	NA	1,60	0,00	0,00	2,00	0,15
BBK BOLSA EMERG. FIM	-10,58	20,98	0,00	RVIM	15,89	16,27	0,00	RVIM	12,10	16,43	0,00	RVIM	5,96	15,87	0,00	RVIM	23,08	17,62	NA	1,65	0,00	0,00	0,00	0,10
BBVA BOLSA LATAM FIM	-4,94	23,80	0,00	RVIM	16,32	19,58	0,00	RVIM	10,37	17,56	0,00	RVIM	9,90	17,93	0,00	RVIM	34,12	19,91	9,02	2,25	0,00	0,00	2,00	0,20
BBVA MULTIFONDO BOLSA EMERG. FIMF	-7,20	13,22	0,00	RVIM	12,13	11,66	0,00	RVIM	11,24	12,72	0,00	RVIM	6,22	12,84	0,00	RVIM	22,95	17,45	-19,03	1,35	9,00	0,00	2,00	0,05
BI EMERGENTES FIM	-10,44	19,30	0,01	RVIM	13,73	16,15	2,33	RVIM	8,49	17,33	0,00	RVIM	2,43	16,47	0,01	RVIM	13,18	17,45	16,91	2,00	0,00	0,00	1,00	0,00
CAHISPA EMERGENTES																								
MULTIFONDO FIMF	-6,66	14,88	0,00	RVIM	14,54	12,98	0,00	RVIM	12,67	14,81	0,00	RVIM	9,29	15,11	0,00	RVIM	31,65	14,57	NA	1,50	0,00	0,00	0,00	0,10
CAIXA CATALUNYA BOLSA																								
EMERGENT FIMF	-11,30	12,28	0,00	RVIM	12,39	16,32	0,00	RVIM	16,37	17,74	0,00	RVIM	5,72	16,41	0,01	RVIM	22,65	15,99	NA	1,35	9,00	0,00	0,00	0,20
CAIXA CATALUNYA CHINA FUND FIMF	-0,14	2,41	0,00	RFMI	3,50	3,20	0,00	RFMI	-1,65	8,23	0,00	RVIM	11,60	16,24	0,00	RVIM	13,44	9,41	3,46	1,65	0,00	0,00	0,00	0,10
CAIXA LABORAL MERCADOS EMERG. FIMF	-5,05	9,58	0,00	RVIM	19,05	9,99	0,00	RVIM	13,05	8,99	0,00	RVIM	14,12	9,87	0,01	RVIM	45,84	9,79	NA	2,25	0,00	0,00	1,00	0,04
CAMI IBEROAMERICA FIMF	-1,47	7,74	0,01	RVIM	5,75	6,42	0,01	RVIM	4,36	13,83	0,00	RVIM	11,52	15,32	0,00	RVIM	21,28	11,55	NA	1,75	0,00	0,00	2,00	0,10
CAN MERCADOS EMERGENTES FIMF	-8,71	11,74	0,00	RVIM	13,05	17,12	0,00	RVIM	11,86	13,92	0,00	RVIM	9,91	12,86	0,00	RVIM	27,66	12,74	NA	2,25	0,00	0,00	0,00	0,15
CAN TECNOLOGIA FIMF	-4,94	23,48	0,00	RVID	12,04	17,12	0,00	RVID	7,96	17,20	0,00	RVID	4,45	15,75	0,02	RVIM	20,11	18,65	NA	2,25	0,00	0,00	0,00	0,15
EURO CONVERGENCE INSTITUC. FIMS	-9,91	14,71	0,00	RVIM	5,94	11,68	0,00	RVIM	12,37	16,03	0,00	RVIM	4,67	14,38	0,01	RVIM	12,26	14,39	NA	0,50	0,00	0,00	0,00	0,00
EUROVALOR ASIA FIMF	NA	NA	NA	NA	NA	NA	NA	NA	NA	NA	NA	NA	NA	NA	NA	NA	NA	8,66	NA	1,35	9,00	0,00	0,00	0,15
EUROVALOR EUROPA DEL ESTE FIMF	-6,59	13,13	0,00	RVIM	20,59	12,59	0,00	RVIM	11,11	15,13	0,00	RVIM	0,54	16,77	0,00	RVIM	25,83	14,65	NA	1,35	9,00	0,00	0,00	0,15
EUROVALOR IBEROAMERICA FIMF	-2,36	23,58	0,00	RVIM	16,49	17,94	0,00	RVIM	8,25	17,03	0,00	RVIM	10,81	15,07	0,00	RVIM	36,45	18,69	NA	1,35	9,00	0,00	0,00	0,15
FONCAIXA 72 BOLSA P.																								
EMERGENTES FIM	-10,58	20,59	0,00	RVIM	16,70	18,45	0,00	RVIM	9,48	16,16	0,00	RVIM	6,07	14,62	0,00	RVIM	21,18	17,70	NA	1,35	9,00	0,00	4,00	0,15
FONDESPAÑA EMERGENTES FIMF	-10,48	19,69	0,00	RVIM	17,50	13,94	0,00	RVIM	10,79	15,83	0,00	RVIM	3,47	15,27	0,00	RVIM	20,58	16,45	NA	1,10	0,00	0,00	0,00	0,15
GAESCO EMERGENTFOND FIMF	-7,84	14,20	0,00	RVIM	14,42	12,62	0,00	RVIM	12,53	14,77	0,00	RVIM	7,79	13,19	0,01	RVIM	27,91	13,84	NA	1,50	0,00	0,00	0,00	0,10
IBERCAJA EMERGENTES FIMF	-8,94	16,37	0,01	RVIM	15,15	14,03	0,01	RVIM	10,23	15,77	0,01	RVIM	5,21	14,02	0,01	RVIM	21,60	15,19	12,47	1,50	0,00	0,00	2,00	0,20
IBERCAJA LATINOAMERICA FIMF	-4,62	20,97	0,00	RVIM	16,20	16,27	0,00	RVIM	8,33	15,41	0,00	RVIM	11,15	14,03	0,00	RVIM	33,45	16,92	NA	2,25	0,00	0,00	2,00	0,20
KUTXAEMERGENTE FIMF	-10,22	17,91	0,00	RVIM	14,30	15,11	0,00	RVIM	10,43	15,11	0,00	RVIM	7,54	14,52	0,00	RVIM	21,87	15,82	NA	2,25	0,00	0,00	2,00	0,20
MADRID BOLSA LATINOAMERICANA FIM	-3,72	24,55	0,00	RVIM	18,14	18,91	0,00	RVIM	11,61	15,35	0,00	RVIM	8,30	15,60	0,01	RVIM	37,48	19,00	NA	2,25	0,00	0,00	4,00	0,02
MADRID EMERGENTES GLOBAL FIMF	-7,14	16,79	0,41	RVIM	14,72	16,00	0,06	RVIM	8,99	15,63	0,00	RVIM	8,57	13,85	0,01	RVIM	26,06	15,68	16,28	1,45	0,00	0,00	5,00	0,07
MORGAN STANLEY LATINOAMERICA FIM	-3,87	25,37	0,00	RVIM	16,07	20,14	0,00	RVIM	8,46	17,17	0,00	RVIM	9,83	16,59	0,01	RVIM	32,93	20,14	20,76	2,25	0,00	0,00	0,00	0,20
RENATA 4 ASIA FIM	-10,74	23,13	0,00	RVIM	15,59	20,24	0,00	RVIM	10,92	19,46	0,00	RVIM	7,06	18,08	0,01	RVIM	22,31	20,40	NA	1,35	9,00	0,00	0,00	0,12
RENATA 4 EUROPA ESTE FIM	-2,82	16,85	0,00	RVIM	20,80	15,86	0,00	RVIM	8,56	20,21	0,00	RVIM	2,21	20,15	0,01	RVIM	30,24	18,47	NA	1,35	9,00	0,00	0,00	0,12
RENATA 4 LATINOAMER. FIM	-3,30	24,21	0,00	RVIM	15,77	22,85	0,00	RVIM	8,07	16,29	0,00	RVIM	10,18	17,32	0,01	RVIM	33,29	20,47	NA	1,35	9,00	0,00	0,00	0,12
RURAL EMERGENTES RENTA VARIABLE FIM	-7,28	19,11	0,00	RVIM	16,75	16,72	0,00	RVIM	8,40	17,50	0,00	RVIM	4,85	15,36	0,00	RVIM	23,02	17,31	NA	2,25	0,00	0,00	3,00	0,00
SABADELL BS ACC.AMERICA LATINA FIMF	-0,84	22,38	0,01	RVIM	19,60	17,54	0,01	RVIM	8,42	17,37	0,01	RVIM	16,68	15,61	0,01	RVIM	50,02	18,44	NA	0,00	0,00	0,00	0,00	0,15
SABADELL BS AMERICA LAT.																								
BOLSA FIMS	-1,14	21,37	0,01	RVIM	18,29	16,84	0,01	RVIM	7,61	16,69	0,01	RVIM	15,36	14,91	0,01	RVIM	45,17	17,66	NA	1,75	0,00	0,00	0,00	0,05
SAFEI EMERGENTES FIMF	-8,24	16,53	0,01	RVIM	13,69	13,81	0,01	RVIM	11,90	15,33	0,01	RVIM	3,98	15,11	0,01	RVIM	21,38	15,32	14,93	1,75	0,00	0,00	0,00	0,15
SCH ACCIONES IBEROAMERICANAS FIM	-5,27	24,07	0,00	RVIM	15,54	18,44	0,00	RVIM	9,80	18,20	0,00	RVIM	9,72	15,66	0,01	RVIM	31,85	19,37	NA	2,25	0,00	0,00	3,00	0,10
SCH EMERGENTES EUROPA FIM	-10,86	14,37	0,00	RVIM	5,81	12,57	0,00	RVIM	12,93	17,45	0,00	RVIM	10,99	15,55	0,01	RVIM	11,83	15,21	NA	2,00	0,00	0,00	3,00	0,10
SCH IBEROAMERICA PLUS FIM	-5,40	23,91	0,00	RVIM	16,54	18,91	0,00	RVIM	10,52	18,14	0,00	RVIM	4,36	16,14	0,01	RVIM	34,46	19,53	NA	1,25	0,00	0,00	3,00	0,10
SGAM EURO CONVERGENCE FIMF	-9,78	14,81	0,00	RVIM	6,31	12,18	0,00	RVIM	13,01	16,66	0,00	RVIM	4,94	14,94	0,01	RVIM	13,75	14,84	NA	0,50	0,00	0,00	0,00	0,20
URQUIJO F. LATINOAMERICANOS FIMF	-0,73	12,21	0,00	RIMI	13,52	10,99	0,00	RVIM	2,75	12,08	0,00	RVIM	12,65	12,24	0,01	RVIM	30,44	11,95	NA	1,70	0,00	0,00	1,00	0,10

(Continúa)

(Continuación)

A.4.8.

Inversión mobiliaria. FIM. Rentabilidad, volatilidad y duración

FIM renta variable internacional resto	1º Trimestre			2º Trimestre			3º Trimestre			4º Trimestre			2003			% Comisiones			Reembolso Dep(5)		
	Rent (%)	Vol (2)	Dur (3)	Rent (%)	Vol (2)	Dur (3)	Rent (%)	Vol (2)	Dur (3)	Rent (%)	Vol (2)	Dur (3)	Rent (1)	Vol (2)	Rent (1) desde 1996	Gestión		Suscripción			
																S/pat.	S/res	Máx.		Mín.	Máx.
ABANTE BOLSA FIM	-8,45	19,75	0,00	10,77	14,94	0,00	3,86	13,84	0,00	4,50	11,84	0,00	10,06	15,41	NA	1,25	0,00	0,00	0,00	0,00	0,10
ABF ESTRATEGIA 100 FIMF	-8,49	22,51	0,00	10,74	17,23	0,00	4,37	14,51	0,00	5,44	13,02	0,00	11,51	17,23	NA	1,25	0,00	0,00	0,00	0,00	0,10
AC AUSTRALASIA FIM	-11,00	19,99	0,01	7,72	16,58	0,01	16,68	21,11	0,00	0,12	21,22	0,00	12,01	19,93	-22,28	2,25	0,00	0,00	0,00	1,00	0,09
AC MULTISTRELLAS SELECCION 90 FIMF	-7,85	21,68	0,00	10,35	15,57	0,00	3,14	14,43	0,00	3,90	12,71	0,00	8,98	16,47	NA	1,40	0,00	0,00	0,00	1,00	0,11
ASTURE INTERBOLSA FIM	-11,19	25,67	0,00	11,91	17,42	0,00	0,82	13,00	0,00	8,28	11,26	0,01	8,49	17,78	-19,90	2,10	0,00	0,00	2,00	0,00	0,15
ATLANTICO BOLSA GLOBAL FIM	-5,62	17,81	0,00	12,45	12,83	0,09	1,93	11,76	0,02	6,16	9,19	0,03	14,84	13,31	NA	2,00	0,00	0,00	2,00	0,00	0,20
AVANCE GLOBAL FIM	-3,55	27,38	0,01	12,37	16,30	0,00	9,62	15,86	0,00	6,93	11,88	0,00	27,03	18,75	NA	0,85	0,00	0,00	0,00	0,00	0,15
BANESTO BOLSA INTERNACIONAL FIM	-9,33	24,94	0,01	9,98	17,81	0,19	1,66	16,03	0,30	4,36	12,99	0,14	5,79	18,49	-43,82	2,25	0,00	0,00	3,00	0,00	0,20
BANESTO ESPECIAL RV FIM	-10,17	24,37	0,18	11,00	17,28	0,01	1,94	15,13	0,35	4,82	12,63	0,14	6,56	17,93	-33,89	0,90	0,00	0,00	0,00	0,00	0,20
BANESTO S.FINANCIE. FIM	-13,94	29,29	0,00	16,43	21,23	0,01	2,43	16,50	0,00	7,29	14,16	0,01	10,13	21,18	NA	2,00	0,00	0,00	3,00	0,00	0,10
BANESTO S.SALUD FIM	-4,98	21,79	0,01	5,80	18,13	0,01	-5,18	12,99	0,00	1,74	13,24	0,01	-3,03	16,93	NA	2,00	0,00	0,00	3,00	0,00	0,10
BANESTO S.TECNOLOG. FIM	-6,48	31,66	0,63	9,96	24,31	1,10	9,45	26,69	0,06	4,84	21,64	0,77	18,00	26,34	NA	2,00	0,00	0,00	3,00	0,00	0,10
BANESTO SELECCION F. GLOBAL FIMS	-7,26	15,72	0,00	8,05	12,33	0,00	3,12	11,99	0,00	3,56	10,74	0,01	7,01	12,87	-32,84	1,71	0,00	0,00	3,00	0,00	0,01
BANIF INVESCO RV GLOBAL FIM	-9,58	24,46	0,00	11,12	17,93	0,00	1,84	15,93	0,00	5,33	14,60	0,00	7,78	18,65	NA	2,25	0,00	0,00	0,00	0,00	0,20
BANKPME COMUNICACIONES FIM	-7,73	31,42	0,00	14,83	21,75	0,00	4,11	19,98	0,00	6,09	13,79	0,00	17,02	22,64	-29,24	1,35	9,00	0,25	1,50	0,50	0,20
BANKPME GEST.CARTERA AVANZADA FIMF	-9,75	25,57	0,00	16,39	17,09	0,00	2,41	13,03	0,00	7,01	9,76	0,00	15,12	17,45	NA	0,00	0,00	0,00	0,00	0,00	0,20
BANKPME MULTI TOP FUNDS FIMF	-7,81	15,56	0,00	13,38	12,60	0,00	7,95	11,75	0,00	6,63	10,72	0,00	20,31	12,87	6,16	1,35	9,00	0,25	1,50	0,50	0,20
BANKPME MULTIGESTORAS FIMF	-9,73	21,17	0,00	11,70	16,26	0,00	2,78	12,56	0,00	4,54	11,26	0,00	8,34	15,84	-19,98	1,35	9,00	0,25	1,50	0,50	0,20
BANKPME MULTIOCTO FIM	-11,22	28,70	0,00	15,97	20,10	0,00	0,52	13,69	0,00	5,61	10,38	0,00	9,29	19,55	-15,00	1,35	9,00	0,25	1,50	0,50	0,20
BANKPME MULTISALUD FIM	-7,55	22,12	0,01	8,83	17,94	0,01	-2,06	12,10	0,00	2,55	11,45	0,00	1,04	16,51	-7,66	1,35	9,00	0,25	1,50	0,50	0,20
BANKPME MUNDIFINANZAS FIM	-14,56	30,21	0,00	19,94	21,15	0,00	3,94	15,56	0,00	6,87	12,26	0,00	13,80	21,03	-6,05	1,35	9,00	0,25	1,50	0,50	0,20
BANKPME BOLSA GLOBAL FIMF	-8,68	21,35	0,01	11,81	15,85	0,00	3,89	14,18	0,00	3,97	13,44	0,00	10,28	16,54	-21,73	1,50	0,00	0,00	2,00	0,00	0,20
BARCLAYS BOLSA GLOBAL FIMF	-6,43	21,50	0,01	12,54	13,99	0,01	1,46	10,68	0,01	9,66	8,84	0,01	17,16	14,61	NA	0,05	0,00	0,00	2,00	0,00	0,20
BARCLAYS GESTION 80 FIMF	-9,37	19,79	0,00	11,01	14,17	0,00	3,26	14,21	0,00	4,30	11,23	0,00	8,34	15,22	-16,49	1,65	0,00	0,00	0,00	0,00	0,10
BBK FONDO INTERN. FIMF	-4,47	22,31	0,00	9,99	18,14	0,01	-4,23	13,19	0,01	1,93	13,16	0,00	-1,84	17,12	NA	2,25	0,00	0,00	2,00	0,00	0,20
BBVA BIOFERVA FIM	-0,66	17,48	0,00	11,21	13,46	0,00	-2,24	10,18	0,01	0,93	12,58	0,00	9,01	13,70	NA	2,25	0,00	0,00	0,00	0,00	0,20
BBVA BIOGEN FIM	-8,92	24,17	0,01	9,29	16,58	0,01	1,62	16,35	0,01	4,06	13,74	0,01	9,09	14,03	-9,94	2,25	0,00	0,00	2,00	0,00	0,20
BBVA BOLSA CINCO ESTRELLAS FIMF	-8,02	15,92	0,00	9,58	13,94	0,00	4,71	13,50	0,00	3,36	12,29	0,00	5,26	18,15	-32,74	2,25	0,00	0,00	0,00	0,00	0,20
BBVA BOLSA INTERNACIONAL FIM	-6,55	22,48	0,01	13,07	14,59	0,01	1,16	10,19	0,01	8,20	9,14	0,01	15,65	15,07	NA	2,25	0,00	0,00	0,00	0,00	0,20
BBVA BOLSA MUNDIAL FIM	-11,57	26,67	0,01	13,79	19,15	0,00	1,98	16,02	0,00	6,45	13,97	0,00	9,24	19,61	2,66	2,25	0,00	0,00	2,00	0,00	0,20
BBVA FINANZAS FIM	-9,00	29,21	0,01	17,49	19,60	0,01	0,99	14,34	0,01	13,17	12,15	0,01	22,19	19,99	NA	0,80	0,00	1,00	2,00	0,00	0,20
BBVA INDICE INTERNACIONAL PLUS FIM	-9,55	20,71	0,01	11,85	15,62	0,00	3,48	14,65	0,00	7,32	12,87	0,01	12,36	16,28	10,43	2,25	0,00	0,00	2,00	0,00	0,20
BBVA MID CAP INTERNACIONAL FIM	-2,80	36,30	0,01	20,77	29,59	0,00	7,83	32,32	0,00	4,00	28,18	0,01	31,65	31,77	NA	2,25	0,00	0,00	2,00	0,00	0,20
BBVA NUEVAS TECNOLOGIAS FIM	-9,57	24,64	0,01	9,06	16,71	0,01	1,83	16,46	0,00	4,72	13,68	0,01	5,16	18,35	-46,53	2,25	0,00	0,00	2,00	0,00	0,20
BBVA OPORTUNIDADES INTERN. FIM	-9,29	31,91	0,12	12,83	21,98	2,54	6,66	23,80	2,30	4,89	18,77	0,01	14,50	24,62	-27,28	2,25	0,00	0,00	2,00	0,00	0,20
BBVA TELECOMUNICACIONES 2 FIM	-3,06	28,21	0,00	9,20	16,67	0,00	11,46	11,87	0,00	-0,09	8,10	0,00	17,88	61,62	NA	1,35	9,00	0,00	0,00	0,00	0,12
BENKERS TECH FIM (EN DISOLUCION)	-16,79	20,55	0,00	30,30	15,59	0,00	11,51	10,40	0,00	9,76	9,25	0,01	32,70	15,00	97,87	1,75	0,00	0,00	3,00	3,00	0,06
BESTINWER INTERNACIONAL FIM	-11,14	18,87	0,00	6,55	17,47	0,00	14,13	16,79	0,00	-0,21	0,08	0,01	7,83	15,45	NA	1,00	9,00	0,00	0,00	0,00	0,12
BETA ALPHA DINAMICO FIM	-9,86	21,39	0,01	9,75	15,73	0,01	2,02	15,03	0,01	4,84	11,71	0,00	5,81	16,38	-14,91	2,25	0,00	0,00	1,00	0,00	0,20
BG BOLSA INTERNACIONAL FIM	-10,76	26,50	0,01	12,40	17,51	0,01	2,76	14,36	0,01	5,47	10,68	0,01	9,71	18,26	-32,29	2,00	0,00	0,00	2,00	0,00	0,10
BI GLOBAL MUNDIAL FIM	-0,25	18,58	0,00	13,40	15,12	0,00	0,88	10,59	0,00	7,41	11,34	0,00	21,49	14,27	NA	0,45	0,00	0,00	0,00	0,00	0,10
BIOGEN INVESTIGACION FIMP	-9,53	19,19	0,02	9,53	13,27	0,00	2,43	11,49	0,01	4,11	9,66	0,01	5,67	13,91	NA	1,35	9,00	0,00	0,00	0,00	0,15
BIPOPOP CRECIMIENTO FIMF	-8,40	18,73	0,00	8,17	12,77	0,00	5,14	12,12	0,01	3,54	10,91	0,00	7,86	14,00	NA	1,35	9,00	0,00	0,00	0,00	0,15
BIPOPOP DESARROLLO FIMF	-9,02	21,71	0,01	10,87	14,77	0,01	-0,71	11,49	0,01	6,92	9,52	0,01	7,09	15,14	NA	1,35	9,00	0,00	0,00	0,00	0,15
BIPOP VALOR FIMF	2,86	26,68	0,00	16,35	20,48	0,00	5,26	21,11	0,01	7,17	21,06	0,01	35,00	22,47	NA	2,25	0,00	0,00	0,00	0,00	0,01
BK FONDO INTERNET FIM	-4,02	24,28	0,00	16,25	17,41	0,00	2,20	13,24	0,00	13,69	9,70	0,00	29,64	17,07	NA	1,15	0,00	0,00	1,00	1,00	0,10
BK SECTOR ENERGIA FIM	-17,02	44,00	0,00	19,34	34,08	0,00	2,95	25,73	0,01	11,91	17,52	0,01	23,64	31,98	NA	1,15	0,00	0,00	0,00	0,00	0,10
BK SECTOR FINANZAS FIM																					

(Continúa)

Anexo 4: Instituciones de inversión colectiva y entidades de capital-riesgo

(Continuación)

A.4.8. Inversión mobiliaria. FIM. Rentabilidad, volatilidad y duración

FIM renta variable Internacional resto	1º Trimestre			2º Trimestre			3º Trimestre			4º Trimestre			2003			Rent (1) desde 1996			% Comisiones		Dep(5)				
	Rent (1) %	Vol (2)	Dur (3)	Voc (4)	Rent (1) %	Vol (2)	Dur (3)	Voc (4)	Rent (1) %	Vol (2)	Dur (3)	Voc (4)	Rent (1) %	Vol (2)	Dur (3)	Voc (4)	S/pat. S/res	Gestión	% Comisiones						
																			Mín.	Máx.		Mín.	Máx.	Reembolso	
BOLSA INTERNACIONAL FIM	-9,33	24,84	0,00	RVIO	11,44	17,30	0,00	RVIO	1,80	15,64	0,00	RVIO	5,03	11,97	0,01	RVIO	8,04	8,04	2,25	0,00	0,00	0,00	0,00	0,15	
C. INGEN. MERCADOS FIM	-8,70	21,39	0,02	RVIO	8,52	14,35	0,02	RVIO	1,16	14,46	0,01	RVIO	3,33	11,63	0,03	RVIO	3,56	3,56	2,25	0,00	0,00	0,00	0,00	0,00	0,04
C. MANRESA MUNDIBORS FIM	-9,45	20,11	0,00	RVIO	12,68	12,80	0,00	RVIO	2,53	10,46	0,00	RVIO	6,92	9,30	0,01	RVIO	11,85	11,85	2,25	0,00	0,00	0,00	1,00	0,00	0,15
CAHISA MULTIFONDO FIM	-11,33	17,57	0,00	RVIO	12,84	13,56	0,00	RVIO	6,39	12,39	0,00	RVIO	4,93	10,91	0,01	RVIO	11,70	13,88	1,50	0,00	0,00	0,00	0,00	0,00	0,10
CAIXA CAT. MATERIES PRIMERS FIM	-12,34	17,37	0,00	RVIO	5,58	13,91	0,00	RVIO	8,30	11,34	0,00	RVIO	16,59	11,61	0,00	RVIO	16,86	16,86	1,35	9,00	0,00	0,00	0,00	0,00	0,15
CAIXA CAT. SELECCIO ACTIVA 75 FIM	-11,38	16,77	0,00	RVIO	11,34	16,56	0,00	RVIO	1,87	11,08	0,00	RVIO	7,47	9,43	0,01	RVIO	8,02	13,94	1,45	0,00	0,00	0,00	0,00	0,00	0,05
CAIXA CATALUNYA BORSA MUNDIAL FIM	-16,77	27,61	0,00	RVIO	16,86	24,97	0,00	RVIO	0,22	19,71	0,00	RVIO	2,89	16,14	0,00	RVIO	0,30	13,92	1,35	9,00	0,00	0,00	0,00	0,00	0,15
CAIXA CATALUNYA CONSUM FIM	-9,55	22,27	0,00	RVIO	13,16	19,54	0,00	RVIO	1,38	15,62	0,00	RVIO	7,38	13,39	0,00	RVIO	11,42	18,09	1,35	9,00	0,00	0,00	0,00	0,00	0,15
CAIXA CATALUNYA FINANCIER FIM	-13,51	23,77	0,00	RVIO	10,10	24,13	0,00	RVIO	4,30	18,53	0,00	RVIO	-0,82	15,01	0,01	RVIO	-1,49	20,77	1,35	9,00	0,00	0,00	0,00	0,00	0,15
CAIXA CATALUNYA S. INMOBILIARI FIM	-7,81	7,60	0,00	RVIO	9,19	7,34	0,00	RVIO	5,05	5,31	0,00	RVIO	8,93	6,14	0,00	RVIO	15,19	6,81	1,35	9,00	0,00	0,00	0,00	0,00	0,20
CAIXA CATALUNYA S. INMOBILIARI FIM	-6,40	18,10	0,00	RVIO	6,58	19,08	0,00	RVIO	-5,86	12,61	0,00	RVIO	5,13	12,93	0,01	RVIO	15,19	6,81	1,35	9,00	0,00	0,00	0,00	0,00	0,15
CAIXA CATALUNYA TELECOMUNIC. FIM	-17,39	27,13	0,00	RVIO	19,53	23,22	0,00	RVIO	-2,96	14,12	0,00	RVIO	8,41	12,00	0,01	RVIO	3,88	20,27	1,35	9,00	0,00	0,00	0,00	0,00	0,15
CAJA INGENIEROS MULTIFONDO FIM	-7,91	18,84	3,07	RVIO	10,91	13,74	2,90	RVIO	3,25	12,35	0,01	RVIO	4,36	11,65	0,04	RVIO	10,06	14,47	2,25	0,00	0,00	0,00	1,00	0,00	0,04
CAJA LABORAL BOLSA UNIVERSAL FIM	-3,42	11,95	0,00	RVIO	14,52	10,34	0,00	RVIO	5,55	7,74	0,00	RVIO	9,65	7,27	0,01	RVIO	27,99	9,59	2,25	0,00	0,00	0,00	1,00	0,00	0,11
CAM ASIA FIM	-5,88	11,30	0,01	RVIO	6,35	9,39	0,01	RVIO	8,39	15,17	0,00	RVIO	3,80	16,32	0,01	RVIO	12,62	13,41	1,75	0,00	0,00	0,00	2,00	2,00	0,10
CAM GLOBAL FIM	-0,76	23,59	0,10	RVIO	21,90	19,26	0,05	RVIO	1,63	18,13	0,01	RVIO	15,87	16,91	0,02	RVIO	42,47	19,69	2,00	0,00	0,00	0,00	2,00	2,00	0,11
CAM SALUD Y OCIO FIM	-1,48	8,54	0,01	RVIO	2,85	6,29	0,01	RVIO	-1,30	13,41	0,00	RVIO	2,92	12,75	0,01	RVIO	2,94	10,70	1,75	0,00	0,00	0,00	2,00	2,00	0,10
CAM SECTOR FINANCIERO FIM	-1,96	5,12	0,01	RVIO	5,13	5,32	0,01	RVIO	1,54	11,58	0,01	RVIO	7,91	9,79	0,01	RVIO	12,94	8,49	1,75	0,00	0,00	0,00	2,00	2,00	0,10
CAM SECTOR INDUSTRIAL FIM	-1,93	4,17	0,01	RVIO	1,81	3,47	0,01	RVIO	-2,02	9,00	0,00	RVIO	6,63	10,24	0,01	RVIO	4,32	7,48	1,75	0,00	0,00	0,00	2,00	2,00	0,10
CAM SECTOR TECNOLOGICO FIM	-0,57	12,90	0,01	RVIO	8,69	14,35	0,00	RVIO	5,31	17,80	0,00	RVIO	2,69	16,52	0,01	RVIO	16,86	15,54	1,75	0,00	0,00	0,00	2,00	2,00	0,10
CAM GESTION 80 FIM	-8,28	23,67	0,00	RVIO	7,89	15,95	0,00	RVIO	-0,12	13,50	0,00	RVIO	6,07	11,84	0,02	RVIO	4,84	16,87	2,25	0,00	0,00	0,00	0,00	0,00	0,15
CANTABRIA BOLSA GLOBAL FIM	-9,09	23,61	0,01	RVIO	10,54	16,51	0,00	RVIO	1,57	15,47	0,00	RVIO	4,58	11,65	0,00	RVIO	6,76	17,38	2,25	0,00	0,00	0,00	2,00	2,00	0,20
CREDIT SUISSE MUNDIFOND FIM	-7,40	14,74	0,00	RVIO	9,95	11,00	0,00	RVIO	3,62	9,61	0,00	RVIO	6,44	8,96	0,00	RVIO	7,29	11,36	1,30	0,00	0,00	0,00	0,00	0,00	0,20
CRV FONDO MULTIPLE FIM	-7,86	18,07	0,13	RVIO	9,45	12,64	0,16	RVIO	2,70	11,46	0,22	RVIO	3,75	11,00	0,31	RVIO	7,46	13,63	1,75	0,00	0,00	0,00	0,00	0,00	0,05
CS EUROCEANICO FIM	-4,76	18,32	0,00	RVIO	12,43	12,65	0,00	RVIO	2,45	12,25	0,00	RVIO	7,14	10,54	0,01	RVIO	17,53	13,79	0,40	0,00	0,00	0,00	0,00	0,00	0,15
CT GLOBAL 100 FIM	-8,76	23,24	0,04	RVIO	9,93	15,72	0,00	RVIO	1,68	15,29	0,08	RVIO	4,84	11,67	0,00	RVIO	6,91	17,03	2,25	0,00	0,00	0,00	1,00	1,00	0,10
DREAM TEAM FONDO FIM	-4,01	11,46	0,00	RVIO	9,59	8,09	0,00	RVIO	3,62	8,17	0,00	RVIO	7,44	8,09	0,01	RVIO	17,11	9,12	3,73	1,60	0,00	0,00	0,00	0,00	0,09
DWS BOLSA UNIVERSAL FIM	-10,99	24,35	0,00	RVIO	14,45	18,13	0,00	RVIO	4,09	16,26	0,00	RVIO	6,20	13,10	0,01	RVIO	12,62	18,49	2,00	0,00	0,00	0,00	0,00	0,00	0,10
DWS SELECTED FUNDS 75 FIM	-7,72	14,70	0,00	RVIO	9,03	11,81	0,00	RVIO	2,62	11,41	0,00	RVIO	2,62	9,50	0,00	RVIO	5,95	12,05	1,75	0,00	0,00	0,00	0,00	0,00	0,10
E-BANKINTER BOLSA FIM	-3,68	25,21	0,00	GRF	13,36	15,22	0,00	RVIO	-0,06	12,26	0,00	RVIO	12,26	10,74	0,01	RVIO	22,49	16,84	2,25	0,00	1,00	0,00	0,00	0,00	0,05
ESPIRITO SANTO BOLSA GLOBAL FIM	-11,54	26,31	0,00	RVIO	13,94	20,23	0,01	RVIO	0,24	16,33	0,01	RVIO	8,09	13,38	0,01	RVIO	9,21	19,72	2,25	0,00	0,00	0,00	0,00	0,00	0,15
ESPIRITO SANTO PHARMAFUND. FIM	-4,69	15,82	0,01	RVIO	10,46	13,29	0,01	RVIO	-3,70	9,06	0,01	RVIO	5,15	9,01	0,01	RVIO	6,60	12,19	-0,79	2,25	0,00	0,00	0,00	0,00	0,20
ESPIRITO SANTO TECNOLOGIA FIM	0,50	48,00	0,10	RVIO	21,51	25,25	3,12	RVIO	8,06	28,37	0,14	RVIO	4,33	22,87	0,10	RVIO	37,68	32,62	2,25	0,00	0,00	0,00	0,00	0,00	0,20
ESPIRITO SANTO TOP RANKING FIM	-8,05	23,58	0,01	RVIO	16,51	17,57	0,01	RVIO	0,34	14,86	0,01	RVIO	6,69	13,62	0,01	RVIO	14,70	17,88	2,25	0,00	0,00	0,00	0,00	0,00	0,15
EUROVALOR BOLSA INTERNACIONAL FIM	-5,84	25,44	0,00	RVIO	8,62	19,61	0,00	RVIO	-0,90	19,00	0,00	RVIO	2,92	12,06	0,01	RVIO	4,32	19,60	2,25	0,00	0,00	0,00	0,00	0,00	0,00
EUROVALOR SEC INNOB FIM	-3,21	6,05	0,00	RVIO	3,39	6,32	0,00	RVIO	3,36	5,15	0,00	RVIO	10,08	7,24	0,01	RVIO	13,87	6,31	26,83	2,25	0,00	0,00	0,00	0,00	0,00
EUROVALOR SELECTION TOP-100 FIM	-7,63	18,69	0,00	RVIO	9,87	14,33	0,00	RVIO	5,47	8,46	0,00	RVIO	7,07	6,78	0,01	RVIO	14,62	12,99	2,25	0,00	0,00	0,00	0,00	0,00	0,00
FIBANC GLOBAL RV FIM	-9,23	21,22	0,00	RVIO	12,21	15,37	0,01	RVIO	-0,46	15,07	0,00	RVIO	8,04	11,44	0,00	RVIO	9,53	16,22	2,25	0,00	0,00	0,00	0,00	0,00	0,10
FIBANC TITANES FIM	-8,78	25,25	0,00	RVIO	8,35	17,45	0,00	RVIO	-0,26	16,06	0,00	RVIO	2,69	11,56	0,00	RVIO	1,23	18,27	2,25	0,00	0,00	0,00	0,00	0,00	0,15
FONBILBAO INTERN. FIM	-11,66	25,45	0,01	RVIO	13,18	17,75	0,01	RVIO	2,69	15,13	0,01	RVIO	5,59	10,06	0,01	RVIO	8,40	18,03	1,75	0,00	0,00	0,00	0,00	0,00	0,15
FONCAIXA 61 TECNOL. FIM	-8,73	28,45	0,00	RVIO	9,46	21,64	0,00	RVIO	7,97	24,61	0,00	RVIO	3,30	17,38	0,01	RVIO	11,43	23,40	1,35	9,00	0,00	0,00	4,00	4,00	0,15
FONCAIXA 73 BOLSA S. FINANCIERO FIM	-9,39	24,14	0,00	RVIO	14,43	16,78	0,00	RVIO	0,22	14,89	0,00	RVIO	4,54	11,44	0,00	RVIO	8,64	17,49	1,35	9,00	0,00	0,00	4,00	4,00	0,15
FONCAIXA 74 BOLSA BLUE CHIPS FIM	-8,53	24,63	0,00	RVIO	8,87	17,58	0,00	RVIO	-0,14	15,35	0,00	RVIO	3,01	11,00	0,00	RVIO	2,44	17,84	1,35	9,00	0,00	0,00	4,00	4,00	0,15
FONCAIXA 91 CESTA RV FIM	-7,84	12,11	0,00	RVIO	6,54	10,41	0,00	RVIO	-1,66	11,84	0,00	RVIO	10,69	10,13	0,00	RVIO	6,88	11,25	1,50	0,00	0,00	0,00	4,00	4,00	0,15
FONCAIXA 93 BOLSA MUNDIALES FIM	-6,31	14,96	0,00	RVIO	6,20	12,64	0,00	RVIO	3,68	11,69	0,00	RVIO	3,99	9,55	0,01	RVIO	7,28	12,39	1,35	9,00	0,00	0,00	4,00	4,00	0,15
FONCAIXA BOLSA 62 FIM	-11,13	25,35	0,06	RVIO	12,75	17,91	0,07	RVIO	-5,58	13,78	0,07	RVIO	7,30	11,50	0,14	RVIO	1,51	17,99	1,35	9,00	0,00	0,00	4,00	4,00	0,15
FONCAIXA BOLSA 63 FIM	-8,25	24,15	0,00	RVIO	13,04	13,75	0,00	RVIO	-2,16	10,02	0,00	RVIO	10,64	7,71	0,01	RVIO	12,28	15,32	22,33	1,35	9,00	0,00	4,00	4,00	0,15
FONDESPAÑA MULTIFONDOS FIM	-8,86	19,42	0,00	RVIO	9,52	13,32	0,00	RVIO	2,40	14,64	0,00	RVIO	4,26	11,86	0,00	RVIO	6,57	15,12	1,10	0,00	0,00	0,00	0,00	0,00	0,15
FONDESPAÑA S. CRECIMIENTO FIM	-8,44	20,87	0,00	RVIO	6,27	14,15	0,																		

(Continuación)

A.4.8.

Inversión mobiliaria. FIM. Rentabilidad, volatilidad y duración

FIM renta variable internacional resto	1º Trimestre			2º Trimestre			3º Trimestre			4º Trimestre			2003			% Comisiones			Reembolso Dep(5)						
	Rent (1) %	Vol (2)	Dur (3)	Rent (1) %	Vol (2)	Dur (3)	Rent (1) %	Vol (2)	Dur (3)	Rent (1) %	Vol (2)	Dur (3)	Rent (1) %	Vol (2)	Dur (3)	Rent desde 1996	Gestión S/pat. S/res	Suscripción Máx. Mín.		Reembolso Máx. Mín.					
FONDMAPRE BOLSA ASIA FIMF	-10,19	16,95	0,00	7,42	10,68	0,00	R/10	11,23	13,66	0,00	R/10	2,86	16,52	0,00	R/10	10,38	14,77	NA	1,75	0,00	0,00	1,50	0,00	0,20	
FONDMAPRE BOLSA GLOBAL FIM	-8,09	25,99	0,00	R/10	10,75	17,39	0,00	R/10	-0,15	13,38	0,00	R/10	8,28	10,69	0,00	R/10	10,05	17,84	NA	2,25	0,00	0,00	1,50	0,00	0,20
FONDMAPRE TECNOLOGIA FIM	-2,08	30,96	0,00	R/10	17,12	23,25	0,00	R/10	11,34	24,72	0,00	R/10	7,69	19,96	0,00	R/10	37,50	25,05	NA	2,25	0,00	0,00	1,50	0,00	0,20
FONDJERO BOLSA FIM	-7,47	16,90	0,00	R/10	10,04	15,47	0,00	R/10	-1,86	12,54	0,00	R/10	11,85	11,32	0,01	R/10	11,77	14,31	-39,05	2,00	0,00	0,00	2,00	0,00	0,00
FONDJERO EUROPA FIM	-7,54	16,90	0,00	R/10	9,98	15,49	0,00	R/10	-2,04	12,66	0,00	R/10	12,64	12,19	0,01	R/10	12,20	14,53	-29,06	2,00	0,00	0,00	2,00	0,00	0,10
FONDJERO SECTORIAL FIM	-5,24	19,12	0,00	R/10	7,20	14,55	0,00	R/10	-2,02	12,64	0,00	R/10	14,82	11,75	0,01	R/10	14,28	14,85	-26,13	2,25	0,00	0,00	0,00	0,00	0,40
FONPASTOR TECNOLOGIA FIMF	-1,81	15,00	0,01	R/10	7,96	9,84	0,01	R/10	5,16	17,97	0,01	R/10	3,99	11,00	0,01	R/10	15,92	13,86	NA	1,50	0,00	0,00	3,00	0,00	0,20
FONPENEDDES MULTIFONS 100 FIMF	NA	NA	NA	NA	19,14	0,00	R/10	3,47	13,90	0,00	R/10	7,55	11,13	0,00	R/10	14,61	14,61	NA	2,00	0,00	0,00	1,00	0,00	0,05	
FONPENEDDES MULTIFONS 75 FIMF	NA	NA	NA	NA	15,18	0,00	R/10	2,64	10,80	0,00	R/10	5,47	8,12	0,00	R/10	11,32	11,32	NA	1,75	0,00	0,00	1,00	0,00	0,05	
FONPENEDDES TECNOLOGIA FIM	-9,45	37,60	0,00	R/10	29,97	28,12	0,00	R/10	13,73	19,17	0,00	R/10	5,66	19,66	0,00	R/10	41,41	27,26	NA	2,25	0,00	0,00	0,00	0,00	0,00
GAESCO FONDO DE FONDOS FIMF	-9,23	16,60	0,00	R/10	13,08	12,55	0,00	R/10	6,20	11,94	0,00	R/10	5,50	10,84	0,01	R/10	14,99	13,26	-7,69	1,50	0,00	0,00	0,00	0,00	0,10
GAESCO MULTINACIONAL FIM	-15,45	35,89	0,00	R/10	21,23	27,11	0,00	R/10	3,69	21,63	0,00	R/10	11,68	16,78	0,01	R/10	18,70	26,41	NA	2,25	0,00	0,00	0,00	0,00	0,10
GAESCO T.F.T. FIM	-5,39	26,81	0,00	R/10	16,97	21,78	0,00	R/10	8,41	20,50	0,00	R/10	7,95	16,50	0,01	R/10	29,51	21,74	-43,28	2,25	0,00	0,00	0,00	0,00	0,10
GLOBAL BOLSA FIM	-8,82	24,25	0,00	R/10	11,79	12,25	0,00	R/10	-2,15	13,52	0,00	R/10	11,52	10,04	0,01	R/10	11,24	16,04	-36,56	1,75	0,00	0,00	0,00	0,00	0,17
HSBC GLOBAL ACCIONES FIM	-9,76	25,42	0,00	R/10	12,52	15,62	0,00	R/10	-0,85	14,09	0,00	R/10	6,42	10,60	0,00	R/10	7,13	17,36	-21,45	2,15	0,00	0,00	0,00	0,00	0,15
IBERAG. POPULAR SELECC. VALOR FIMF	-7,40	14,48	0,00	R/10	8,45	11,78	0,00	R/10	2,34	9,65	0,00	R/10	3,51	8,16	0,00	R/10	6,37	11,31	-22,35	2,25	0,00	0,00	0,00	0,00	0,10
IBERAGENTES POPULAR BIOGEN FIMS	-0,64	17,81	0,00	R/10	11,42	14,50	0,00	R/10	0,39	10,13	0,00	R/10	6,58	10,86	0,00	R/10	18,45	13,68	NA	1,80	0,00	0,00	0,00	0,00	0,03
IBERCAJA BOLSA INTERNACIONAL FIM	-12,50	25,09	0,01	R/10	14,13	18,91	0,01	R/10	2,09	17,14	0,01	R/10	5,45	13,29	0,01	R/10	7,51	19,16	-16,84	1,80	0,00	0,00	0,00	0,00	0,20
IBERCAJA FINANCIERO FIM	-10,81	27,27	0,00	R/10	20,19	20,25	0,00	R/10	2,25	17,08	0,00	R/10	8,50	13,48	0,00	R/10	18,92	20,25	NA	1,90	0,00	0,00	2,00	0,00	0,20
IBERCAJA NUEVAS OPORTUNIDADES FIM	-8,81	37,99	0,01	R/10	27,80	25,99	0,00	R/10	7,37	19,82	0,00	R/10	14,16	15,07	0,00	R/10	42,85	26,16	NA	1,90	0,00	0,00	2,00	0,00	0,20
IBERCAJA PETROQUIMICO FIM	-8,42	22,07	0,00	R/10	8,49	13,58	0,00	R/10	-0,72	12,85	0,00	R/10	9,94	10,89	0,00	R/10	8,44	15,49	NA	1,90	0,00	0,00	2,00	0,00	0,20
IBERCAJA SANIDAD FIM	-4,89	21,40	0,00	R/10	6,94	16,84	0,00	R/10	-4,35	13,35	0,00	R/10	1,17	12,55	0,00	R/10	-1,57	16,41	NA	1,90	0,00	0,00	2,00	0,00	0,20
IBERCAJA SELECCION BOLSA FIMF	-8,45	26,41	0,00	R/10	15,51	17,85	0,00	R/10	2,58	15,02	0,00	R/10	8,64	11,94	0,00	R/10	17,85	18,64	NA	2,25	0,00	0,00	2,00	0,00	0,20
IBERCAJA TECNOLOGICO FIM	-5,33	30,67	0,01	R/10	15,67	21,31	0,01	R/10	4,68	22,10	0,01	R/10	4,37	17,36	0,01	R/10	19,65	23,37	NA	1,90	0,00	0,00	2,00	0,00	0,20
ING DIRECT IARANJA RV GLOBAL FIMF	-8,84	21,04	0,00	R/10	9,15	14,87	0,00	R/10	2,47	13,97	0,00	R/10	3,40	11,92	0,01	R/10	5,43	15,87	NA	0,00	0,00	0,00	0,00	0,00	0,20
INGENIEROS BOLSA	-7,10	26,06	0,01	R/10	10,02	18,71	0,02	R/10	1,12	14,44	0,00	R/10	5,69	12,42	0,05	R/10	9,22	18,65	NA	2,25	0,00	0,00	0,00	0,00	0,09
MULTISECTORIAL FIM	-8,29	14,95	0,00	R/10	11,61	10,43	0,00	R/10	2,98	7,47	0,00	R/10	2,65	6,37	0,01	R/10	8,20	10,42	-23,35	1,00	9,00	0,00	0,00	0,00	0,10
INTERVALOR FONDOS FIMF	-7,73	29,64	0,00	R/10	12,97	20,68	0,00	R/10	2,27	20,39	0,00	R/10	4,45	14,84	0,00	R/10	11,35	22,04	NA	2,25	0,00	0,00	2,00	0,00	0,06
KUTXACRECIMIENTO FIM	-8,92	17,19	0,00	R/10	15,04	13,56	0,00	R/10	11,08	14,42	0,00	R/10	2,41	12,99	0,00	R/10	19,20	14,74	NA	2,25	0,00	0,00	2,00	0,00	0,20
KUTXAOPORTUNIDADES FIMF	-7,04	18,88	0,00	R/10	12,56	11,89	0,00	R/10	-1,62	9,08	0,00	R/10	6,73	7,21	0,00	R/10	9,86	12,62	NA	2,25	0,00	0,00	2,00	0,00	0,03
KUTXARENDIMIENTO FIM	-10,19	23,68	0,01	R/10	10,45	16,75	0,00	R/10	1,37	15,19	0,00	R/10	4,84	12,56	0,00	R/10	5,42	17,57	-31,01	2,25	0,00	0,00	2,00	0,00	0,05
KUTXAVALORINTER FIM	-4,51	22,47	0,00	R/10	6,38	18,25	0,00	R/10	-3,99	15,00	0,00	R/10	0,37	14,20	0,00	R/10	-2,11	17,77	NA	2,25	0,00	0,00	3,00	0,00	0,01
MADRID FARMACIA GLOBAL FIM	-7,42	23,31	0,00	R/10	10,22	16,31	0,00	R/10	1,44	14,39	0,00	R/10	8,35	11,37	0,01	R/10	12,14	16,95	NA	1,75	0,00	0,00	4,00	0,00	0,00
MADRID GESTION ACTIVA 100 FIMF	-10,34	27,99	0,00	R/10	14,07	19,58	0,00	R/10	-0,69	15,27	0,00	R/10	7,98	11,62	0,00	R/10	9,68	19,63	-26,42	2,20	0,00	0,00	3,00	0,00	0,09
MADRID SECTOR FINANCIERO GLOBAL FIM	-5,76	28,03	0,00	R/10	10,37	20,46	0,00	R/10	6,92	23,84	0,00	R/10	4,66	17,58	0,00	R/10	16,39	22,82	NA	2,25	0,00	0,00	4,00	0,00	0,02
MADRID TECNOLOGICO GLOBAL FIM	-4,45	20,49	0,00	R/10	13,61	20,10	0,00	R/10	1,03	18,45	0,00	R/10	5,50	14,38	0,01	R/10	9,66	20,54	NA	2,25	0,00	0,00	3,00	0,00	0,05
MADRID TELECOMUNIC. GLOBAL FIM	-10,71	18,09	0,01	R/10	12,75	11,09	0,01	R/10	2,83	10,95	0,00	R/10	8,49	8,84	0,01	R/10	18,34	14,92	-28,30	2,25	0,00	0,00	0,00	0,00	0,20
MARCH GLOBAL FIM	-4,92	20,51	0,01	R/10	11,27	14,04	0,01	R/10	1,85	12,42	0,01	R/10	10,41	10,63	0,01	R/10	12,80	12,83	NA	1,75	0,00	0,00	1,00	0,00	0,10
MARCH MULTIFONDO RVI FIMF	-8,17	19,82	0,00	R/10	12,10	14,78	0,00	R/10	2,05	13,65	0,00	R/10	5,34	10,60	0,02	R/10	10,66	15,13	NA	0,00	0,00	0,00	0,00	0,00	0,15
MARCH PREMIER BOLSA FIM	-11,26	25,71	0,00	R/10	12,87	17,87	0,00	R/10	2,82	14,44	0,00	R/10	7,14	11,02	0,00	R/10	10,34	18,15	NA	1,35	0,00	0,00	0,00	0,00	0,15
MORGAN STANLEY F. SECTORIAL FIMF	-8,93	20,17	0,00	R/10	10,32	15,43	0,00	R/10	2,50	14,29	0,00	R/10	4,18	12,95	0,00	R/10	7,28	15,99	-9,84	0,00	0,00	0,00	0,00	0,00	0,12
MORGAN STANLEY FONDOS RV FIMF	-4,48	34,48	0,00	R/10	20,48	25,20	0,00	R/10	8,75	26,16	0,00	R/10	9,54	19,82	0,01	R/10	37,10	26,94	NA	2,25	0,00	0,00	0,00	0,00	0,15
MORGAN STANLEY INTERNET FIM	-1,38	8,84	0,00	R/10	11,10	16,04	0,00	R/10	1,31	13,06	0,00	R/10	6,61	10,39	0,00	R/10	18,33	12,43	NA	0,00	0,00	0,00	0,00	0,00	0,10
MS MULTIGESTION AGRESIVO FIMF	-7,63																								

(Continuación)

A.4.8.

Inversión mobiliaria. FIM. Rentabilidad, volatilidad y duración

FIM renta variable Internacional resto	1° Trimestre			2° Trimestre			3° Trimestre			4° Trimestre			2003			Rent (1) desde 1996			% Comisiones		Dep(5)				
	Rent (1) %	Vol (2)	Dur (3)	Voc (4)	Rent (1) %	Vol (2)	Dur (3)	Voc (4)	Rent (1) %	Vol (2)	Dur (3)	Voc (4)	Rent (1) %	Vol (2)	Dur (3)	Voc (4)	S/pat.	S/res	Gestión	Suscripción		Reembolso			
																				Máx.		Mín.	Máx.	Mín.	
MUTUAFONDO TECNOLÓGICO FIMF	-1,98	31,24	0,00	RVIO	15,76	24,82	0,01	RVIO	9,42	22,78	0,00	RVIO	5,19	18,77	0,02	RVIO	30,60	0,30	0,00	0,00	0,00	0,00	0,00	0,00	0,02
NAVARRA ACC.SIG.XXI FIM	-9,62	31,26	0,00	RVIO	14,84	22,30	0,00	RVIO	-0,04	15,27	0,00	RVIO	8,05	13,90	0,01	RVIO	12,10	1,60	0,00	0,00	0,00	0,00	0,00	0,00	0,12
NAVARRA ACC.TECNOL. FIM	-7,48	38,18	0,00	RVIO	16,87	26,60	0,00	RVIO	5,14	24,34	0,00	RVIO	7,72	20,12	0,00	RVIO	22,46	1,60	0,00	0,00	0,00	0,00	0,00	0,00	0,12
NAVARRA ACCION.INT.FIM	-11,16	31,36	0,00	RVIO	9,08	21,24	0,00	RVIO	3,75	18,11	0,00	RVIO	8,29	14,44	0,01	RVIO	8,87	22,21	-27,84	0,00	0,00	0,00	0,00	0,00	0,15
PENTAFONDO INTERN.FIM	-11,44	25,51	0,00	RVIO	11,61	17,40	0,00	RVIO	0,98	13,17	0,00	RVIO	8,21	11,27	0,01	RVIO	8,01	2,10	0,00	0,00	0,00	0,00	0,00	0,00	0,15
PERFILADO AGRESIVO FIMFP	-11,62	26,14	0,00	RVIO	12,43	17,76	0,00	RVIO	2,61	14,14	0,00	RVIO	6,89	11,13	0,01	RVIO	8,98	1,35	5,00	0,00	0,00	0,00	0,00	0,00	0,10
PERFORMANCE FUND FIM	-2,01	4,69	0,40	RVIO	3,86	3,70	0,37	RVIO	-1,12	6,44	0,47	RVIO	7,44	6,19	0,79	RVIO	8,12	1,75	0,00	0,00	0,00	0,00	0,00	0,00	0,12
PSN PLAN INVERSION FIMS	-10,56	22,91	0,00	RVIO	11,03	16,42	0,00	RVIO	2,07	13,43	0,00	RVIO	6,11	10,45	0,00	RVIO	7,56	1,75	0,00	0,00	0,00	0,00	0,00	0,00	0,05
RENTA 4 ECOFONDO FIM	-3,79	19,76	0,00	RVIO	5,91	9,65	0,00	RVIO	1,54	6,33	0,00	RVIO	5,16	4,99	0,01	RVIO	8,80	2,25	0,00	0,00	0,00	0,00	0,00	0,00	0,13
RENTA 4 TECNOLOGIA FIM	1,69	30,38	0,01	RVIO	11,74	22,40	0,00	RVIO	7,31	25,21	0,00	RVIO	9,09	19,35	0,01	RVIO	33,02	2,25	0,00	0,00	0,00	0,00	0,00	0,00	0,13
RURAL CESTA DECIDIDA 80 FIMF	-5,87	16,49	0,00	RVIO	13,71	12,86	0,00	RVIO	0,57	9,38	0,00	RVIO	3,88	9,04	0,02	RVIO	11,83	0,00	0,00	0,00	0,00	0,00	2,00	0,00	0,20
RURAL RV INTERNAC. FIM	-8,23	23,24	0,00	RVIO	8,29	15,32	0,00	RVIO	1,22	14,61	0,00	RVIO	3,32	10,60	0,01	RVIO	3,93	2,25	0,00	0,00	0,00	0,00	3,00	0,00	0,00
RURAL TECNOLÓGICO RV FIM	-8,29	27,73	0,00	RVIO	10,48	20,57	0,00	RVIO	2,15	18,80	0,00	RVIO	3,34	15,00	0,00	RVIO	6,96	2,25	0,00	0,00	0,00	0,00	3,00	0,00	0,00
SABADELL SECTOR FINANCIERO FIM	-16,73	26,03	0,01	RVIO	10,08	15,31	0,01	RVIO	-0,86	14,10	0,00	RVIO	10,07	11,20	0,01	RVIO	0,03	1,90	0,00	0,00	0,00	0,00	0,00	0,00	0,10
SAFEI FONDEFON MUNDIAL FIMF	-7,76	22,46	0,01	RVIO	8,09	15,73	0,01	RVIO	1,48	13,90	0,01	RVIO	1,82	11,19	0,01	RVIO	3,01	1,35	9,00	0,00	0,00	0,00	0,00	0,00	0,15
SAFEI GLOBAL INVERSION FIMF	-8,17	21,16	0,01	RVIO	8,50	14,97	0,00	RVIO	2,52	12,81	0,01	RVIO	3,01	12,29	0,01	RVIO	5,23	1,35	9,00	0,00	0,00	0,00	0,00	0,00	0,15
SBP SABADELL BOLSA 1 FIM	-8,32	24,22	0,01	RVIO	15,02	17,90	0,01	RVIO	0,57	12,31	0,01	RVIO	8,98	9,95	0,01	RVIO	15,56	1,50	0,00	0,00	0,00	0,00	0,00	0,00	0,10
SCH FINANCIERO FIM	-13,55	29,37	0,00	RVIO	15,85	21,36	0,01	RVIO	3,01	16,45	0,00	RVIO	7,25	14,26	0,01	RVIO	10,66	1,90	0,00	0,00	0,00	0,00	1,00	0,00	0,10
SCH INTERNACIONAL ACCIONES FIM	-9,05	25,06	0,01	RVIO	9,95	17,84	0,20	RVIO	1,76	16,00	0,30	RVIO	4,38	13,01	0,13	RVIO	6,22	2,05	0,00	0,00	0,00	0,00	3,00	0,00	0,20
SCH SALUD FIM	-4,44	18,96	0,01	RVIO	6,07	17,22	0,01	RVIO	-5,68	13,14	0,00	RVIO	1,85	13,35	0,01	RVIO	-2,63	1,90	0,00	0,00	0,00	0,00	3,00	0,00	0,10
SCH SELECCION FONDOS GLOBAL FIMFP	-7,17	16,34	0,00	RVIO	8,91	12,83	0,00	RVIO	3,69	12,48	0,00	RVIO	4,19	11,19	0,01	RVIO	9,22	0,32	0,00	0,00	0,00	0,00	5,00	5,00	0,09
SCH SELECCION FONDOS GLOBAL FIMS	-7,32	15,71	0,00	RVIO	8,07	12,32	0,00	RVIO	3,07	11,99	0,00	RVIO	3,54	10,75	0,01	RVIO	6,89	1,88	0,00	0,00	0,00	0,00	3,00	0,00	0,01
SCH TECNOLÓGICO FIM	-7,62	31,96	1,21	RVIO	10,39	24,61	1,11	RVIO	9,50	26,66	0,04	RVIO	3,68	21,31	0,69	RVIO	15,76	1,90	0,00	0,00	0,00	0,00	3,00	0,00	0,10
SEGURFONDO BOLSA FIM	-8,47	22,26	0,01	RVIO	8,80	15,03	0,01	RVIO	-0,31	14,19	0,01	RVIO	3,87	10,51	0,01	RVIO	3,11	1,50	0,00	0,00	0,00	0,00	0,00	0,00	0,20
TARRAGONAFONS SELEC 75 FIMF	-5,82	10,05	0,01	RVIO	8,15	9,99	0,01	RVIO	1,09	9,98	0,01	RVIO	6,20	9,43	0,01	RVIO	9,36	1,45	0,00	0,00	0,00	0,00	0,00	0,00	0,20
UNIFOND BOLSA GLOBAL FIMF	-2,24	6,10	0,00	RVIO	6,70	3,71	7,13	RVIO	3,01	3,26	7,05	RVIO	5,98	2,97	6,29	RVIO	13,88	1,60	0,00	0,00	0,00	0,00	0,00	0,00	0,10
URQUIJO GLOBAL FIM	-5,19	22,36	0,00	RVIO	10,84	15,10	0,00	RVIO	-2,52	12,59	0,00	RVIO	5,93	10,89	0,01	RVIO	8,52	2,25	0,00	0,00	0,00	0,00	2,00	2,00	0,20
VALENCIA INTERNAC. FIM	-9,86	19,61	2,18	RVIO	11,00	13,73	0,00	RVIO	6,17	11,19	0,00	RVIO	8,37	9,63	0,01	RVIO	15,11	2,23	0,00	0,00	0,00	0,00	1,50	0,00	0,20

(Continúa)

(Continuación)

A.4.8.

Inversión mobiliaria. FIM. Rentabilidad, volatilidad y duración

FIM garantizado renta fija	1º Trimestre			2º Trimestre			3º Trimestre			4º Trimestre			2003			Rent (1) desde 1996			% Comisiones		Reembolso		Dep(5)			
	Rent (%)	Vol (2)	Dur (3)	Voc (4)	Rent (%)	Vol (2)	Dur (3)	Voc (4)	Rent (%)	Vol (2)	Dur (3)	Voc (4)	Rent (%)	Vol (2)	Voc (4)	S/pat. S/res	Máx.	Mín.	Máx.	Mín.	Máx.	Mín.				
																								Gestión	Suscripción	
ASTURFON. C G GAR. I FIM	0,42	0,10	0,29	GRF	0,42	3,32	0,07	GRF	0,25	2,05	0,00	GRV	0,89	3,20	2,81	GRF	2,00	1,61	17,05	0,95	5,00	5,00	0,00	0,00	0,20	
ASTURFONDO PLAZO I FIM	0,67	0,75	0,79	GRF	0,66	0,67	0,56	GRF	0,27	0,32	0,32	GRF	0,33	1,51	0,08	GRF	1,94	0,53	NA	0,50	0,00	3,00	3,00	0,00	0,00	0,15
ASTURFONDO PLAZO II FIM	0,80	0,27	0,57	GRF	0,53	1,12	0,34	GRF	0,49	1,58	0,10	GRF	0,44	2,73	0,01	GRF	2,28	0,15	NA	0,75	0,00	3,00	3,00	0,00	0,00	0,15
ASTURFONDO PLAZO III FIM	0,60	0,38	0,30	GRF	0,53	1,38	0,07	GRF	0,54	3,06	0,00	GRF	0,16	1,82	0,01	GRF	1,64	0,19	5,81	1,00	0,00	5,00	5,00	0,00	0,00	0,20
ASTURFONDO PLAZO IV FIM	0,84	0,36	0,70	GRF	0,64	0,25	0,48	GRF	0,39	3,06	0,25	GRF	0,39	2,02	0,01	GRF	2,28	0,26	6,35	1,40	0,00	3,00	3,00	0,00	0,00	0,10
BANCAJA GARANTIZADO RENTA FIJA FIM	1,32	1,51	2,20	GRF	1,48	1,94	1,97	GRF	0,13	1,58	1,73	GRF	0,10	1,52	1,49	GRF	3,06	1,65	17,39	0,50	0,00	0,00	0,00	0,00	0,00	0,05
BANESTO RENTAS DIC2003 FIM	0,56	0,40	0,75	GRF	0,43	0,33	0,53	GRF	0,19	5,28	0,28	GRF	0,19	2,97	0,04	GRF	1,38	0,26	NA	1,07	0,00	2,00	2,00	0,00	0,00	0,10
BANKINTER GARANT. 4 FIM	0,53	1,03	1,54	GRF	0,99	0,78	1,30	GRF	0,18	0,52	1,04	GRF	0,26	0,42	0,80	GRF	1,97	0,73	14,50	0,70	0,00	2,00	2,00	5,00	5,00	0,20
BARCLAYS INTERES GARANTIZADO 1 FIM	0,73	0,33	0,09	GRF	0,52	0,22	0,08	GRF	0,41	0,14	0,04	GRF	0,25	0,12	0,02	GRF	1,93	0,22	NA	0,60	0,00	0,00	0,00	0,00	0,00	0,10
BARCLAYS INTERES GARANTIZADO 2 FIM	1,19	1,54	0,14	GRF	1,34	1,21	0,14	GRF	0,28	1,32	0,14	GRF	0,31	1,22	0,14	GRF	3,15	1,33	NA	0,50	0,00	0,50	3,00	3,00	3,00	0,10
BARCLAYS INTERES GARANTIZADO 3 FIM	0,60	5,65	0,07	GRF	1,35	3,48	0,10	GRF	-0,09	2,40	0,10	GRF	-0,39	4,42	0,17	GRF	1,46	3,07	NA	0,50	0,00	3,00	0,25	0,25	0,10	
BARCLAYS INTERES GARANTIZADO 6 FIM	1,18	1,26	1,80	GRF	1,00	1,11	1,56	GRF	0,28	1,12	1,35	GRF	0,16	0,81	1,14	GRF	2,63	1,09	NA	0,65	0,00	0,00	0,00	0,25	0,10	
BBK GARANTIZADO 1 FIM	0,86	0,97	1,42	GRF	0,70	0,76	1,20	GRF	0,15	0,55	0,97	GRF	0,13	0,41	0,75	GRF	1,85	0,70	NA	1,18	0,00	5,00	0,00	1,50	0,00	0,10
BBK GARANTIZADO 2 FIM	0,96	1,21	1,66	GRF	0,85	1,00	1,45	GRF	0,17	0,84	1,23	GRF	0,36	0,59	0,93	GRF	2,06	0,94	NA	1,05	0,00	5,00	0,00	1,50	0,00	0,10
BBK GARANTIZADO 4 FIM	0,57	9,90	0,14	GRF	0,51	2,06	0,01	GRV	-0,14	1,56	1,67	GRV	0,36	1,14	1,43	GRF	1,31	0,97	NA	0,40	0,00	5,00	0,00	5,00	0,00	0,10
BBVA 100 POR 100 FIM	1,18	0,78	0,84	GRF	0,75	0,34	0,61	GRF	0,28	0,12	0,40	GRF	0,26	4,56	0,23	GRF	2,50	0,43	13,16	1,00	0,00	0,00	2,00	0,00	0,20	
BBVA 2005 FIM	1,23	1,84	2,37	GRF	1,15	1,73	2,21	GRF	0,07	1,49	1,65	GRF	-0,02	1,06	1,43	GRF	2,45	1,56	NA	1,00	0,00	0,00	2,00	0,00	0,20	
BBVA 2007 FIM	2,04	4,05	4,70	GRF	2,19	3,93	4,17	GRF	-0,32	3,81	4,17	GRF	-0,58	2,98	3,98	GRF	3,35	3,72	17,78	1,10	0,00	0,00	3,00	0,00	0,15	
BBVA BONO 2003 FIM	0,67	0,56	0,96	GRF	0,53	0,29	0,57	GRF	0,28	0,14	0,37	GRF	0,21	9,66	0,09	GRF	1,71	0,33	13,47	0,90	0,00	0,00	3,00	0,00	0,10	
BBVA BONO 2004 A FIM	0,78	0,94	1,31	GRF	0,64	0,69	1,08	GRF	0,08	0,47	0,79	GRF	0,07	0,32	0,49	GRF	1,57	0,65	14,45	1,30	0,00	2,00	2,00	0,00	0,10	
BBVA BONO 2004 B FIM	0,91	0,88	1,22	GRF	0,76	0,60	0,99	GRF	0,26	0,39	0,75	GRF	0,26	0,28	0,45	GRF	2,21	0,58	16,29	0,70	0,00	2,00	2,00	0,00	0,10	
BBVA BONO 2004 C FIM	0,92	0,94	1,28	GRF	0,73	0,60	0,97	GRF	0,25	0,38	0,71	GRF	0,26	0,25	0,46	GRF	2,18	0,61	15,83	0,70	0,00	2,00	2,00	0,00	0,10	
BBVA BONO 2004 D FIM	0,66	0,79	1,19	GRF	0,51	0,62	0,99	GRF	0,02	0,40	0,72	GRF	0,02	0,21	0,45	GRF	1,22	0,55	13,66	1,60	0,00	2,00	2,00	0,00	0,10	
BBVA BONO 2004 FIM	0,92	1,41	1,91	GRF	0,89	1,24	1,65	GRF	0,10	1,29	1,89	GRF	-0,05	0,72	1,02	GRF	1,77	1,12	12,46	1,40	0,00	0,00	3,00	0,00	0,10	
BBVA BONO 2005 B FIM	1,29	1,92	2,40	GRF	1,24	1,76	2,18	GRF	0,03	1,74	1,89	GRF	-0,08	1,27	1,64	GRF	2,49	1,69	NA	1,20	0,00	2,00	0,00	0,00	0,10	
BBVA BONO 2005 C FIM	1,32	2,05	2,48	GRF	1,27	1,87	2,27	GRF	0,09	1,88	2,04	GRF	-0,06	1,42	1,80	GRF	2,64	1,82	NA	1,20	0,00	2,00	0,00	0,00	0,10	
BBVA BONO 2005 D FIM	1,30	2,04	2,51	GRF	1,25	1,89	2,29	GRF	0,06	1,87	2,07	GRF	-0,11	1,42	1,81	GRF	2,52	1,83	14,38	1,15	0,00	2,00	0,00	0,00	0,10	
BBVA BONO 2005 E FIM	1,39	2,20	2,58	GRF	1,32	2,03	2,39	GRF	0,04	2,02	2,16	GRF	-0,11	1,54	1,92	GRF	2,66	1,97	NA	1,20	0,00	2,00	0,00	5,00	0,00	0,10
BBVA BONO 2005 FIM	1,29	1,65	2,14	GRF	1,22	1,51	1,93	GRF	0,23	1,54	1,66	GRF	0,01	1,19	1,47	GRF	2,76	1,49	16,34	0,90	0,00	0,00	3,00	0,00	0,10	
BBVA BONO 2007 FIM	1,91	3,94	4,80	GRF	2,03	4,05	4,57	GRF	-0,34	3,93	4,23	GRF	-0,73	3,13	4,01	GRF	2,86	3,79	15,47	1,40	0,00	0,00	3,00	0,00	0,10	
BBVA DOBLE-BEX FIM	1,75	3,64	3,72	GRF	1,98	3,88	3,53	GRF	-0,32	3,77	3,34	GRF	-0,68	2,99	3,05	GRF	2,72	3,59	16,76	1,50	0,00	3,00	0,00	5,00	0,00	0,10
BBVA EXTRA TESORERIA FIM	0,69	7,13	0,20	GRF	0,56	4,51	0,44	GRF	0,47	2,85	0,24	GRF	0,48	1,41	0,02	GRF	2,21	0,04	17,26	0,10	0,00	0,00	0,00	0,00	0,05	
BBVA FONDP LAZO 2005 B FIM	1,09	0,95	0,01	GRF	1,23	1,63	2,00	GRF	0,22	1,61	1,83	GRF	0,07	1,21	1,58	GRF	2,63	1,38	NA	0,70	0,00	5,00	0,00	0,00	0,10	
BBVA FONDP LAZO 2005 FIM	3,01	3,28	2,90	GRF	1,42	2,25	2,60	GRF	0,02	2,25	2,39	GRF	-0,17	1,70	2,11	GRF	4,32	2,45	9,61	1,15	0,00	2,00	0,00	3,00	0,00	0,10
BBVA FONDP LAZO 2006 FIM	2,33	4,05	2,98	GRF	1,52	2,40	2,76	GRF	-0,01	2,46	2,59	GRF	-0,22	1,87	2,36	GRF	3,66	2,82	9,20	1,05	0,00	2,00	0,00	5,00	0,00	0,10
BBVA PLAN RENTA FIM	1,78	3,56	4,26	GRF	1,94	3,59	4,15	GRF	-0,25	3,56	3,96	GRF	-0,72	2,87	3,78	GRF	2,75	3,42	16,05	1,40	0,00	0,00	1,00	0,00	0,10	
BBVA PLAN RENTAS 10 B FIM	1,78	3,27	3,98	GRF	1,84	3,37	3,79	GRF	-0,03	3,39	3,56	GRF	-0,54	2,77	3,35	GRF	3,06	3,22	18,86	0,90	0,00	0,00	3,00	0,00	0,10	
BBVA PLAN RENTAS 10 C FIM	1,56	3,14	3,71	GRF	1,62	3,03	3,49	GRF	-0,17	2,95	3,23	GRF	-0,53	2,38	3,01	GRF	2,49	2,90	15,77	1,40	0,00	0,00	1,00	0,00	0,10	
BBVA PLAN RENTAS 10 D FIM	1,45	2,59	2,94	GRF	1,51	2,44	2,72	GRF	-0,01	2,55	2,57	GRF	-0,21	1,90	2,30	GRF	2,75	2,38	NA	1,20	0,00	2,00	0,00	0,00	0,10	
BBVA RENTAS 2006 B FIM	1,48	2,62	2,96	GRF	1,56	2,42	2,77	GRF	0,00	2,54	2,58	GRF	-0,23	1,93	2,28	GRF	2,83	2,40	19,46	1,15	0,00	2,00	0,00	2,00	0,00	0,10
BBVA RENTAS 2006 C FIM	1,39	2,40	2,95	GRF	1,35	2,30	2,72	GRF	-0,01	2,25	2,52	GRF	-0,29	1,79	2,28	GRF	2,44	2,42	17,49	1,15	0,00	2,00	0,00	2,00	0,00	0,10
BBVA RENTAS 2006 FIM	1,52	2,53	2,92	GRF	1,52	2,37	2,72	GRF	0,00	2,45	2,54	GRF	-0,21	1,88	2,32	GRF	2,85	2,32	22,13	1,15	0,00	2,00	0,00	2,00	0,00	0,10
BBVA RENTAS CRECIENTE 2005 B FIM	1,50	2,13	2,50	GRF	1,40	1,89	2,26	GRF	0,24	1,88	2,02	GRF	0,10	1,44	1,81	GRF	3,26	1,85	14,64	0,46	0,00	2,00	0,00	0,00	0,10	
BBVA RENTAS CRECIENTE 2005 C FIM	1,55	2,18	2,52	GRF	1,43	1,99	2,32	GRF	0,20	2,00	2,09	GRF	0,06	1,49	1,82	GRF	3,52	1,94	8,00	0,55	0,00	2,00	0,00	0,00	0,10	
BBVA RENTAS CRECIENTE 2005 FIM	1,25	1,80	2,22	GRF	1,16	1,65	2,00	GRF	0,13	1,62	1,81	GRF	-0,04	1,23	1,55	GRF	2,58	1,59	15,56	1,20	0,00	2,00	0,00	0,00	0,10	
BBVA RENTAS CRECIENTE 2006 B FIM	2,99	3,15	2,69	GRF	1,45	2,10	2,49	GRF	0,13	2,11	2,28	GRF	-0,05	1,60	2,04	GRF	4,58	2,32	20,15	0,75	0,00	2,00	0,00	3,00	0,00	0,10
BBVA RENTAS CRECIENTE 2006 C FIM	0,28	0,20	0,01	GRF	1,50	2,31	2,69	GRF	0,07	2,42	2,50	GRF	-0,04	1,78	2,28	GRF	1,81	1,90	10,15	0,67	0,00	5,00	0,00	0,00	0,10	

(Continúa)

Anexo 4: Instituciones de inversión colectiva y entidades de capital-riesgo

(Continuación)

A. 4.8.

Inversión mobiliaria. FIM. Rentabilidad, volatilidad y duración

FIM garantizado renta fija	1º Trimestre			2º Trimestre			3º Trimestre			4º Trimestre			2003			Rent (1) desde 1996			% Comisiones		Reembolso Dep(5)		
	Rent (1) %	Dur (3)	Voc (4)	Rent (1) %	Dur (3)	Voc (4)	Rent (1) %	Dur (3)	Voc (4)	Rent (1) %	Dur (3)	Voc (4)	Rent (1) %	Vol (2)	Rent (1) %	Vol (2)	S/pat. S/res	Gestión	Suscripción			Reembolso	
																			Mín.	Máx.		Mín.	Máx.
BBVA TRANQUILIDAD I FIM	1,20	2,78	3,87	1,93	2,53	3,65	GRF	3,42	2,53	3,42	GRF	3,10	2,11	2,51	2,60	2,51	1,40	0,00	2,00	2,00	0,00	0,00	
BBVA TRANQUILIDAD II FIM	1,21	2,77	3,86	1,92	2,54	3,65	GRF	3,40	2,52	3,40	GRF	3,14	2,09	2,50	2,59	2,50	1,40	0,00	2,00	2,00	0,00	0,10	
BCH 2000-B FIM	0,94	1,17	1,70	0,77	1,05	1,49	GRF	1,26	0,90	1,26	GRF	1,05	0,66	0,96	1,88	0,96	1,27	0,00	2,00	2,00	0,00	0,50	
BCH 2004-A FIM	0,70	0,42	0,91	0,28	0,23	0,69	GRF	0,28	0,23	0,28	GRF	0,02	0,29	0,87	1,85	0,28	0,65	0,00	2,00	2,00	0,00	0,25	
BCH 4 FIM	1,03	1,25	1,77	0,85	1,07	1,52	GRF	1,29	0,94	1,29	GRF	1,04	0,67	1,00	2,21	1,00	0,94	0,00	2,00	2,00	0,00	0,50	
BCH 5 B FIM	0,91	1,24	1,76	0,75	1,05	1,51	GRF	1,28	0,93	1,28	GRF	1,03	0,66	0,99	1,87	0,99	1,39	0,00	2,00	2,00	0,00	0,50	
BCH 5-A FIM	0,95	1,17	1,73	0,79	1,06	1,52	GRF	1,24	0,90	1,24	GRF	1,02	0,67	0,97	1,77	0,97	1,29	0,00	2,00	2,00	0,00	0,50	
BCH RENTAS 3 C FIM	0,77	0,39	0,64	0,51	0,53	0,40	GRF	0,17	0,64	0,17	GRF	0,05	1,40	0,92	3,36	0,92	0,00	2,00	2,00	0,00	0,00		
BCH RENTAS 5 K FIM	0,74	0,41	0,82	0,54	0,25	0,56	GRF	0,28	0,28	0,32	GRF	0,07	0,29	0,37	1,86	0,28	0,65	0,00	2,00	2,00	0,50	0,25	
BCH RENTAS 5 M FIM	0,79	0,65	1,11	0,58	0,47	0,88	GRF	0,19	0,29	0,63	GRF	0,17	0,39	0,44	1,75	0,44	0,90	0,00	2,00	2,00	0,50	0,50	
BCH RENTAS 5 N FIM	0,81	0,88	1,36	0,60	0,69	1,11	GRF	0,12	0,54	0,90	GRF	0,08	0,39	0,65	1,63	0,65	1,25	0,00	2,00	2,00	0,50	0,10	
BCH RENTAS 5 P FIM	0,97	1,17	1,74	0,72	1,05	1,46	GRF	1,16	0,91	1,25	GRF	1,01	0,65	1,01	1,90	0,97	1,25	0,00	2,00	2,00	0,00	0,10	
BCH RENTAS 5 R FIM	1,20	1,28	1,90	0,97	1,16	1,61	GRF	1,39	1,04	1,39	GRF	1,17	0,78	1,17	2,81	1,08	0,47	0,00	2,00	2,00	0,00	0,50	
BCH RENTAS 5 S FIM	1,28	1,41	1,94	0,97	1,27	1,70	GRF	1,44	1,13	1,44	GRF	1,24	0,84	1,18	2,97	1,18	0,36	0,00	2,00	2,00	0,00	0,10	
BCH RENTAS 5 T FIM	1,16	1,53	2,12	0,97	1,49	1,89	GRF	1,21	1,45	1,69	GRF	1,12	0,78	1,12	2,44	1,41	0,80	0,00	2,00	2,00	0,50	0,10	
BK FT GARANTIA FIM	0,86	0,70	1,04	0,62	0,45	0,79	GRF	0,31	0,25	0,53	GRF	0,00	0,34	0,44	2,13	0,44	0,44	0,00	2,00	2,00	0,00	0,05	
BSN 2006-1 FIM	1,27	3,42	2,27	1,27	2,67	2,13	GRF	1,10	2,98	1,98	GRF	0,00	-0,56	2,80	2,07	2,80	0,73	0,00	3,00	3,00	5,00	0,20	
CAIXA CATALUNYA 1 FIM	0,47	0,10	0,21	0,54	0,22	0,40	GRF	0,25	0,83	0,93	GRF	0,11	0,49	0,74	1,37	0,50	0,45	0,00	1,00	1,00	0,00	0,05	
CAIXA CATALUNYA 1-A FIM	0,77	0,61	0,74	0,94	0,44	0,78	GRF	0,41	0,26	0,56	GRF	0,21	0,18	0,41	2,34	0,41	0,45	0,00	1,00	1,00	0,00	0,05	
CAIXA CATALUNYA 1-B FIM	0,56	0,36	0,13	0,71	0,49	0,67	GRF	0,51	0,33	0,60	GRF	0,20	0,27	0,39	1,99	0,33	0,45	0,00	1,00	1,00	0,00	0,05	
CAIXA CATALUNYA 1-C FIM	0,97	0,58	0,93	0,77	0,57	0,71	GRF	0,36	0,21	0,48	GRF	0,24	0,19	0,23	2,36	0,43	0,45	0,00	1,00	1,00	0,00	0,05	
CAIXA CATALUNYA 1-D FIM	NA	0,96	0,02	GRF	1,01	0,53	GRF	0,49	0,29	0,65	GRF	0,19	0,25	0,46	2,36	0,43	0,45	0,00	1,00	1,00	0,00	0,05	
CAIXA CATALUNYA 1-E FIM	NA	NA	NA	NA	NA	NA	GRF	NA	4,57	0,00	GRF	0,38	3,55	3,87	NA	3,87	0,45	0,00	1,00	1,00	0,00	0,05	
CAIXA CATALUNYA 3-A FIM	1,32	1,45	1,65	0,97	1,49	1,93	GRF	1,21	1,06	1,33	GRF	1,13	0,67	1,31	3,24	1,31	0,95	0,00	3,00	3,00	0,50	0,10	
CAIXA CATALUNYA 3-A FIM	1,95	1,54	2,01	0,77	1,50	1,98	GRF	0,23	1,26	1,81	GRF	1,41	1,07	1,37	3,22	1,37	15,55	0,90	0,00	0,00	0,00	0,10	
CAIXA CATALUNYA 5 FIM	0,58	1,31	1,71	0,73	1,06	1,45	GRF	-0,02	0,82	1,21	GRF	0,00	0,53	0,97	1,30	0,97	1,25	0,00	3,00	3,00	0,50	0,20	
CAIXA CATALUNYA 5-A FIM	1,92	1,82	2,37	1,57	1,73	2,23	GRF	0,25	1,56	2,06	GRF	1,30	1,75	1,62	3,44	1,62	14,97	0,70	0,00	2,00	0,00	0,20	
CAIXA CATALUNYA DOBLE FIM	0,07	0,47	0,48	GRF	0,30	0,21	GRF	0,06	6,95	0,23	GRF	0,94	1,24	0,67	1,38	0,67	12,31	1,10	0,00	0,00	0,00	0,10	
CAIXA GALICIA BETA GARANTIA FIM	1,18	1,75	3,16	1,36	1,50	2,87	GRF	1,12	1,51	2,62	GRF	0,00	-0,03	1,52	2,65	1,52	16,87	1,00	3,00	3,00	3,00	0,15	
CAIXAMANRESA GARANTIT 1 FIM	0,97	0,34	0,76	0,86	0,55	0,54	GRF	0,53	0,14	0,32	GRF	0,53	3,65	0,33	2,92	0,33	0,40	0,00	3,00	3,00	3,00	0,10	
CAIXAMANRESA GARANTIT 2 FIM	0,98	0,32	0,87	0,70	0,25	0,64	GRF	0,38	0,13	0,48	GRF	0,40	3,47	0,22	2,48	0,22	NA	0,40	0,00	3,00	3,00	0,10	
CAJA LABORAL RENTA ASEGURADA I FIM	0,57	1,68	2,50	0,97	1,52	2,30	GRF	0,62	1,39	2,07	GRF	0,29	0,96	1,42	3,49	1,42	14,13	1,10	0,00	3,00	2,00	0,13	
CAJA LABORAL RENTA FIM	1,55	1,59	1,89	0,97	1,13	1,63	GRF	0,00	1,44	1,40	GRF	0,02	0,78	1,30	2,71	1,30	15,56	1,30	1,00	1,00	1,00	0,20	
CAJAINVEST 1 FIM	0,54	0,21	0,50	0,39	0,31	0,25	GRF	0,33	0,92	0,03	GRF	0,25	1,35	0,11	1,51	0,11	0,80	0,00	0,00	0,00	0,00	0,05	
CAM FUTURO GARANTIZADO 2 FIM	0,93	0,72	0,90	0,49	0,54	0,66	GRF	0,33	0,12	0,41	GRF	0,41	2,60	0,45	2,18	0,45	0,45	0,00	5,00	5,00	2,00	0,05	
CG DELTA FUTURO FIM	NA	NA	NA	NA	NA	NA	GRF	NA	NA	0,02	GRF	NA	NA	2,64	NA	2,64	0,20	0,00	0,00	0,00	0,00	0,05	
COOPVALOR V FIM	1,09	0,70	1,07	0,77	0,52	0,86	GRF	0,43	0,39	0,64	GRF	0,16	0,41	0,49	2,67	0,49	16,74	0,70	0,00	2,00	2,00	0,00	
CT CLASSIC 1 FIM	0,55	0,12	0,31	0,37	0,21	0,03	GRF	0,77	0,85	1,22	GRF	0,25	0,92	1,00	1,95	0,64	0,30	0,00	5,00	5,00	5,00	0,10	
DOBLEVAL FIM	0,65	1,18	1,65	0,88	1,07	1,43	GRF	0,19	1,01	1,22	GRF	0,13	0,54	0,98	1,86	0,98	15,94	0,90	2,00	2,00	0,00	0,09	
EUROVALOR RENTA AÑO 3 FIM	0,90	0,50	0,95	0,68	0,42	0,72	GRF	0,37	0,20	0,47	GRF	0,38	1,95	0,34	2,34	0,34	0,38	0,00	4,00	4,00	4,00	0,00	
EUROVALOR RENTA AÑO 4 FIM	1,53	2,02	1,26	0,85	0,57	1,03	GRF	0,35	0,80	0,80	GRF	0,31	0,29	1,08	3,08	1,08	NA	0,00	4,00	4,00	4,00	0,00	
EUROVALOR RENTA AÑO 5 FIM	NA	6,49	0,00	GRF	1,81	2,45	GRF	0,06	3,15	2,33	GRF	-0,57	1,78	2,07	NA	2,25	0,50	0,00	4,00	4,00	4,00	0,00	
F. EXTREMADURA GARANTIZADO II FIM	NA	NA	NA	NA	1,76	0,19	GRF	0,75	0,65	0,91	GRF	0,33	0,29	0,68	NA	0,49	0,65	0,00	3,00	3,00	3,00	0,05	
F. EXTREMADURA GARANTIZADO III FIM	NA	NA	NA	NA	NA	NA	GRF	NA	0,22	0,12	GRF	0,67	0,42	0,84	NA	0,49	0,65	0,00	3,00	3,00	3,00	0,05	
F. EXTREMADURA GARANTIZADO IV FIM	NA	NA	NA	NA	NA	NA	GRF	NA	NA	NA	GRF	NA	NA	1,89	NA	1,89	0,65	0,00	0,00	0,00	0,00	0,05	
F. VALENCIA GARAN. 2 FIM	1,09	1,15	1,69	0,87	1,03	1,48	GRF	0,23	1,03	1,24	GRF	0,15	1,14	1,09	2,36	1,09	22,80	0,80	0,00	0,00	0,00	0,10	
FON FINECO II GARANTIZADO FIM	0,58	0,17	0,30	0,61	0,88	0,05	GRF	0,45	0,19	0,00	GRF	0,31	1,73	0,01	1,96	0,01	18,01	0,50	1,00	1,00	0,00	0,10	
FONCAIXA FUTURO 27 FIM	0,78	0,43	0,78	0,58	0,32	0,55	GRF	0,28	0,11	0,32	GRF	0,29	3,55	0,28	1,93	0,28	13,33	0,95	0,00	3,00	3,00	0,00	
FOND C.C.M. FIM	1,21	1,68	1,71	0,97	1,21	0,83	GRF	1,18	0,96	1,24	GRF	0,18	0,71	1,11	2,80	1,11	13,74	0,60	0,00	0,00	1,00	0,15	
FOND C.C.M. RENTAS FIM	0,94	0,68	0,07	1,44	0,96	4,06	GRF	0,29	1,04	3,84	GRF	0,28	0,74	0,88	2,98	0,88	NA	0,67	0,00	0,00	3,00	0,13	
FONDESPAÑA RENTA FIJA 1 FIM	NA	NA	NA	NA	NA	NA	GRF	NA	0,54	2,88	GRF	-0,15	2,07	1,60	NA	1,60	0,40	0,00	5,00	5,00	3,00	0,10	
FONDESPAÑA RENTA FIJA 2 FIM	NA	NA	NA	NA	NA	NA	GRF	NA	NA	0,00	GRF	0,42	1,78	1,78	NA	1,78	0,60	0,00	5,00	5,00	3,00	0,10	

(Continúa)

(Continuación)

A.4.8.

Inversión mobiliaria. FIM. Rentabilidad, volatilidad y duración

FIM garantizado renta fija	1º Trimestre			2º Trimestre			3º Trimestre			4º Trimestre			2003			Rent (1) desde 1996		% Comisiones		Reembolso		Dep(5)	
	Rent (1) %	Vol (2)	Dur (3)	Voc (4)	Rent (1) %	Vol (2)	Dur (3)	Voc (4)	Rent (1) %	Vol (2)	Dur (3)	Voc (4)	Rent (1) %	Vol (2)	Voc (4)	S/pat. S/res	Máx.	Mín.	Máx.	Mín.			
																					Gestión		Suscripción
FONDESPAÑA RENTA FIJA 3 FIM	NA	NA	NA	NA	NA	NA	NA	NA	NA	0,69	0,00	GRF	NA	0,69	NA	0,65	0,00	5,00	5,00	3,00	3,00	0,10	
FONDESPAÑA SEMESTRAL GTZO FIM	0,53	1,93	0,28	GRF	0,56	3,30	0,05	GRF	0,37	2,30	0,32	GRF	1,84	2,41	13,85	1,10	0,00	5,00	5,00	3,00	3,00	0,15	
FONDO EXTREMADURA GARANTIZADO																							
I FIM	NA	NA	NA	NA	NA	1,85	0,91	GRF	0,20	0,22	0,67	GRF	0,29	0,14	0,44	0,65	0,00	3,00	3,00	3,00	3,00	0,05	
FONDO NUEVO FIM	1,76	1,92	2,42	GRF	2,74	1,89	2,23	GRF	0,96	1,54	2,15	GRF	0,49	1,32	1,92	0,60	0,00	5,00	0,00	0,00	0,00	0,00	
FONDJERO INTERES GARANTIZADO																							
I FIM	1,85	2,32	1,54	GRF	1,01	1,23	1,31	GRF	0,28	0,96	1,13	GRF	0,18	0,71	0,89	0,55	0,00	5,00	5,00	0,00	0,00	0,10	
FONDJERO INTERES GARANTIZADO																							
2 FIM	0,75	0,47	0,81	GRF	0,64	0,37	0,59	GRF	0,27	0,15	0,36	GRF	0,35	1,56	0,12	0,70	0,00	5,00	5,00	3,00	3,00	0,00	
FONGENERAL RF PRIVADA GTZO FIM	NA	NA	NA	NA	NA	NA	NA	NA	NA	NA	0,00	GRF	2,34	1,61	2,79	0,60	0,00	3,00	3,00	3,00	3,00	0,05	
FONMIX LAIETANA DOS FIM	NA	NA	NA	NA	NA	NA	NA	NA	NA	5,01	0,01	GRF	0,63	0,02	0,24	1,15	0,00	3,00	3,00	3,00	3,00	0,10	
FONMIX LAIETANA FIM	-6,76	12,79	0,00	R/VO	0,39	0,19	0,32	GRF	0,91	2,06	0,12	GRF	0,90	2,03	0,24	1,15	0,00	3,00	3,00	3,00	3,00	0,10	
FONPENEDRES GARANTIT FIM	2,50	3,83	4,60	GRF	1,90	3,97	4,38	GRF	-0,27	4,14	4,19	GRF	-0,99	3,74	3,83	1,00	0,00	0,00	0,00	0,00	0,00	0,00	
FONPENEDRES INTERES GARANTIT																							
I FIM	0,65	0,36	0,48	GRF	0,26	1,88	0,25	GRF	0,29	5,21	0,01	GRF	0,39	0,80	1,17	1,00	0,00	0,00	0,00	0,00	0,00	0,00	
FONPENEDRES INTERES GARANTIT																							
2 FIM	0,74	0,71	0,91	GRF	0,53	0,38	0,70	GRF	0,23	0,35	0,47	GRF	0,23	7,08	0,24	1,00	0,00	0,00	0,00	0,00	0,00	0,00	
FONPENEDRES INTERES GARANTIT																							
3 FIM	0,52	4,71	0,01	GRF	0,93	0,67	1,23	GRF	0,22	0,66	0,96	GRF	0,20	0,53	0,72	1,00	0,00	0,00	0,00	0,00	0,00	0,00	
HERRERO FONPLAZO 2 FIM	1,35	1,49	1,95	GRF	1,29	1,34	1,73	GRF	0,37	1,31	1,64	GRF	0,10	1,07	1,42	0,80	0,00	3,00	3,00	0,00	0,00	0,10	
HERRERO FONPLAZO 5 FIM	1,02	1,64	1,54	GRF	0,93	1,00	1,44	GRF	0,28	0,85	1,20	GRF	0,22	0,61	0,88	0,75	0,00	5,00	5,00	2,00	2,00	0,05	
HERRERO FONPLAZO III FIM	0,76	0,54	0,88	GRF	0,59	0,40	0,72	GRF	0,26	0,20	0,44	GRF	0,31	4,99	0,22	0,73	0,00	5,00	5,00	2,00	2,00	0,05	
HERRERO FONPLAZO IV FIM	0,78	0,54	0,88	GRF	0,62	0,40	0,72	GRF	0,28	0,20	0,44	GRF	0,33	5,17	0,22	0,63	0,00	5,00	5,00	2,00	2,00	0,05	
KUTXACARANTIZADO-2 FIM	0,57	0,39	0,62	GRF	0,38	0,34	0,00	GRF	0,30	4,02	0,04	GRF	0,10	6,89	0,02	0,55	0,00	0,00	0,00	0,00	0,00	0,20	
KUTXAINDEX4 FIM	1,26	2,78	3,58	GRF	1,82	2,84	3,37	GRF	0,04	3,11	3,14	GRF	-0,29	2,68	2,81	18,49	0,00	0,00	0,00	0,00	0,00	0,10	
KUTXAISEG1 FIM	0,43	0,24	0,51	GRF	0,33	0,13	0,28	GRF	0,21	4,48	0,04	GRF	0,12	1,75	0,01	14,40	0,00	0,00	0,00	0,00	0,00	0,20	
MADRID CRECIMIENTO II FIM	0,94	1,11	1,58	GRF	0,74	0,93	1,38	GRF	0,19	0,75	0,00	GRF	0,13	0,53	0,91	14,79	0,00	0,00	0,00	1,00	0,00	0,10	
MADRID FONDLIB.2004.FIM	0,93	1,05	1,51	GRF	0,76	0,88	1,28	GRF	0,20	0,66	0,00	GRF	0,15	0,44	0,81	1,00	0,00	5,00	5,00	1,00	1,00	0,05	
MADRID FONDLIBRETA 2003 FIM	0,64	0,43	0,80	GRF	0,52	0,25	0,52	GRF	0,20	6,69	0,00	GRF	0,26	1,71	0,01	1,00	0,00	0,00	0,00	1,00	1,00	0,05	
MADRID FONDLIBRETA 2006 FIM	1,42	2,17	2,79	GRF	1,35	2,06	2,57	GRF	0,05	2,09	0,00	GRF	-0,16	1,64	2,16	1,00	0,00	5,00	5,00	1,00	1,00	0,05	
MADRID FONDLIBRETA 5 FIM	1,60	3,14	3,91	GRF	1,70	3,21	3,75	GRF	-0,28	3,26	0,00	GRF	-0,55	2,57	3,35	16,02	0,00	5,00	5,00	1,00	1,00	0,10	
MORGAN STANLEY FONDGARANT.																							
2005 FIM	1,03	1,36	1,74	GRF	0,92	1,13	1,44	GRF	0,30	1,00	1,22	GRF	0,15	0,71	1,00	0,35	0,00	2,00	2,00	0,00	0,00	0,15	
PASTOR FIO 10 FIM	0,81	4,84	1,13	GRF	0,68	0,52	0,93	GRF	0,35	0,37	0,72	GRF	0,35	0,28	0,51	NA	0,34	0,00	5,00	5,00	5,00	5,00	0,10
PASTOR FIO 3 FIM	0,50	1,79	0,19	GRF	0,59	5,78	0,01	GRF	0,02	2,03	1,46	GRF	0,15	1,02	1,34	NA	0,40	0,00	5,00	5,00	5,00	5,00	0,10
PASTOR FIO 4 FIM	0,71	0,46	0,80	GRF	0,60	0,24	0,56	GRF	0,33	8,38	0,32	GRF	0,37	1,51	0,08	NA	0,45	0,00	5,00	5,00	5,00	5,00	0,15
PASTOR FIO 5 FIM	0,87	0,50	1,57	GRF	0,58	0,55	1,29	GRF	0,25	0,15	0,42	GRF	0,45	0,64	0,82	NA	0,30	0,00	5,00	5,00	5,00	5,00	0,08
PASTOR FIO 7 FIM	0,65	2,39	0,01	GRF	1,56	2,23	1,84	GRF	0,36	1,09	1,57	GRF	0,24	1,78	1,32	NA	0,17	0,00	5,00	5,00	5,00	5,00	0,15
PASTOR FIO 8 FIM	0,65	0,48	1,46	GRF	0,95	1,31	1,47	GRF	0,48	1,04	1,27	GRF	0,31	0,73	1,06	NA	0,25	0,00	5,00	5,00	5,00	5,00	0,10
PASTOR FIO 9 FIM	0,63	0,29	0,56	GRF	0,41	0,17	0,33	GRF	0,42	1,03	1,10	GRF	0,83	0,86	0,01	NA	0,57	0,00	0,00	0,00	0,00	0,10	
PASTOR RENTA GARANTIZADA 1 FIM	1,19	1,67	2,14	GRF	1,14	1,66	1,95	GRF	0,14	1,53	1,66	GRF	-0,01	1,23	1,52	17,12	0,88	0,00	5,00	5,00	5,00	5,00	0,15
PASTOR RENTA GARANTIZADA 2 FIM	1,02	1,01	1,40	GRF	0,85	0,87	1,20	GRF	0,32	0,67	0,98	GRF	0,23	0,48	0,76	14,74	0,55	0,00	5,00	5,00	5,00	5,00	0,10
RURAL GARANTIZADO RENTA FIJA																							
I FIM	0,86	0,67	1,18	GRF	0,71	0,58	0,96	GRF	0,32	0,42	0,74	GRF	0,32	0,30	0,51	NA	0,65	0,00	3,00	3,00	0,00	0,00	0,00
RURAL GARANTIZADO RENTA FIJA																							
II FIM	0,34	1,29	0,00	GRF	1,34	1,01	1,44	GRF	0,50	0,88	1,21	GRF	0,26	0,74	1,01	9,61	0,60	0,00	3,00	3,00	0,00	0,04	
RURAL REN.PERI.5 G. FIM	1,01	1,25	1,92	GRF	1,20	1,45	1,79	GRF	-0,01	1,37	1,58	GRF	-0,05	0,96	1,39	NA	1,00	0,00	2,00	2,00	1,75	1,75	0,00
RURALDEUDA FIM	0,40	0,13	0,31	GRF	0,39	4,36	0,08	GRF	0,26	1,99	0,00	GRF	0,51	1,62	2,57	15,43	0,60	0,00	3,00	3,00	3,00	3,00	0,05
SABADELL BS GARANTIA ANUAL 2 FIM	0,58	0,23	0,40	GRF	0,44	1,19	0,20	GRF	0,43	1,35	0,01	GRF	0,78	0,63	2,01	NA	0,54	0,00	5,00	5,00	2,00	2,00	0,05
SBD GARANTIA ANUAL 3 FIM	0,77	0,54	0,88	GRF	0,60	0,40	0,72	GRF	0,27	0,20	0,44	GRF	0,31	4,98	0,22	15,41	0,70	0,00	5,00	5,00	2,00	2,00	0,05
SBD GARANTIA ANUAL 4 FIM	0,91	0,80	1,10	GRF	0,74	0,55	0,96	GRF	0,30	0,34	0,66	GRF	0,33	0,20	0,44	NA	0,56	0,00	5,00	5,00	2,00	2,00	0,05
SBD GARANTIA ANUAL 5 FIM	1,47	1,83	1,40	GRF	1,17	1,27	1,29	GRF	0,29	0,70	0,96	GRF	0,18	0,48	0,74	NA	0,70	0,00	5,00	5,00	2,00	2,00	0,05

(Continúa)

Anexo 4: Instituciones de inversión colectiva y entidades de capital-riesgo

(Continuación)

A.4.8.

Inversión mobiliaria. FIM. Rentabilidad, volatilidad y duración

FIM garantizado renta fija	1° Trimestre				2° Trimestre				3° Trimestre				4° Trimestre				2003				% Comisiones				Dep(5)								
	Rent (1)		Voc (4)		Dur (3)		Vol (2)		Rent (1)		Voc (4)		Dur (3)		Vol (2)		Rent (1)		Voc (4)		Dur (3)		Vol (2)			Gestión		Suscripción		Reembolso			
	%		(1)	(4)	(3)	(2)	%		(1)	(4)	(3)	(2)	%		(1)	(4)	(3)	(2)	desde 1996	S/pat. S/res	Mín.	Máx.	Mín.	Máx.		Mín.	Máx.	Mín.	Máx.				
SCH RENTAS 3 D FIM	0,92	0,90	1,45	GRF	0,77	0,81	1,24	GRF	0,28	0,60	1,00	GRF	0,19	0,44	0,78	GRF	2,18	12,59	0,80	2,00	2,00	2,00	2,00	2,00	2,00	2,00	2,00	2,00	1,00	0,10			
SCH RENTAS 3 E FIM	1,12	1,42	1,94	GRF	0,92	1,29	1,71	GRF	0,18	1,16	1,49	GRF	0,08	0,89	1,26	GRF	2,31	15,53	1,00	2,00	2,00	2,00	2,00	2,00	2,00	2,00	2,00	2,00	2,00	0,00	0,10		
SCH RENTAS 3 F FIM	0,73	2,23	2,73	GRF	1,18	1,95	2,46	GRF	0,03	1,93	2,35	GRF	-0,18	1,62	1,92	GRF	1,76	11,14	1,20	2,00	2,00	2,00	2,00	2,00	2,00	2,00	2,00	2,00	2,00	0,00	0,10		
SCH RENTAS 4 H FIM	1,29	2,01	2,61	GRF	1,25	2,04	2,42	GRF	0,03	1,71	2,20	GRF	-0,12	1,49	1,92	GRF	2,46	14,29	1,06	2,00	2,00	2,00	2,00	2,00	2,00	2,00	2,00	2,00	2,00	0,00	0,10		
SCH RENTAS CRECIENTES 1 FIM	1,22	1,69	2,16	GRF	1,16	1,54	1,92	GRF	0,33	1,34	1,70	GRF	0,09	1,11	1,46	GRF	2,83	17,97	0,47	2,00	2,00	2,00	2,00	2,00	2,00	2,00	2,00	2,00	1,00	0,50	0,10		
SCH RENTAS CRECIENTES 2 FIM	1,17	1,72	2,34	GRF	1,13	1,67	2,31	GRF	0,13	1,62	1,91	GRF	-0,02	1,30	1,69	GRF	2,42	16,58	1,03	2,00	2,00	2,00	2,00	2,00	2,00	2,00	2,00	2,00	2,00	0,50	0,10		
SCH RENTAS CRECIENTES 3 FIM	0,68	0,25	0,55	GRF	-0,05	1,62	0,31	GRF	0,95	0,65	0,07	GRF	1,39	1,63	3,55	GRF	2,99	20,04	1,12	2,00	2,00	2,00	2,00	2,00	2,00	2,00	2,00	2,00	2,00	0,00	0,10		
SCH RENTAS EURIBOR FIM	0,45	0,14	0,41	GRF	0,20	3,86	0,15	GRF	1,60	1,96	3,70	GRF	-0,23	3,00	3,23	GRF	2,02	9,84	1,22	2,00	2,00	2,00	2,00	2,00	2,00	2,00	2,00	2,00	1,00	0,00	0,10		
SCH SUPERMILLENNIUM 10 FIM	0,57	7,92	0,04	GRF	1,25	1,78	1,24	GRF	0,11	0,61	1,03	GRF	0,08	0,46	0,79	GRF	2,01	14,09	1,30	2,00	2,00	2,00	2,00	2,00	2,00	2,00	2,00	2,00	5,00	5,00	0,00	0,10	
SCH SUPERMILLENNIUM 11 FIM	0,51	4,74	0,10	GRF	0,41	1,38	0,00	GRF	-0,48	2,27	2,45	GRF	-0,21	1,76	2,23	GRF	0,23	1,44	1,57	2,00	2,00	2,00	2,00	2,00	2,00	2,00	2,00	2,00	5,00	5,00	0,00	0,10	
SCH SUPERMILLENNIUM 12 FIM	0,52	0,30	0,49	GRF	0,42	9,58	0,25	GRF	0,24	4,02	0,00	GRF	0,38	1,49	2,22	GRF	1,56	11,26	1,20	2,00	2,00	2,00	2,00	2,00	2,00	2,00	2,00	2,00	2,00	0,50	0,10		
SCH SUPERMILLENNIUM 2 FIM	0,60	0,41	0,76	GRF	0,44	0,33	0,52	GRF	0,21	4,81	0,28	GRF	0,21	2,46	0,04	GRF	1,47	14,25	1,02	2,00	2,00	2,00	2,00	2,00	2,00	2,00	2,00	2,00	2,00	0,00	0,10		
SCH SUPERMILLENNIUM 3 FIM	0,72	0,57	1,01	GRF	0,56	0,47	0,79	GRF	0,18	0,22	0,55	GRF	0,19	8,94	0,31	GRF	1,65	12,60	1,00	2,00	2,00	2,00	2,00	2,00	2,00	2,00	2,00	2,00	2,00	0,00	0,10		
SCH SUPERMILLENNIUM 4 FIM	0,69	0,73	1,15	GRF	0,57	0,55	0,90	GRF	0,14	0,32	0,66	GRF	0,15	0,15	0,43	GRF	1,55	16,94	1,14	2,00	2,00	2,00	2,00	2,00	2,00	2,00	2,00	2,00	1,00	1,00	0,00	0,10	
SCH SUPERMILLENNIUM 5 FIM	0,64	0,34	0,77	GRF	0,47	0,28	0,53	GRF	0,22	3,93	0,29	GRF	0,23	1,31	0,05	GRF	1,58	13,82	0,97	2,00	2,00	2,00	2,00	2,00	2,00	2,00	2,00	2,00	2,00	0,50	0,10		
SCH SUPERMILLENNIUM 6 FIM	0,90	0,96	1,51	GRF	0,72	0,86	1,24	GRF	0,15	0,61	1,20	GRF	0,13	0,45	0,78	GRF	1,91	17,87	1,15	2,00	2,00	2,00	2,00	2,00	2,00	2,00	2,00	2,00	2,00	0,00	0,10		
SCH SUPERMILLENNIUM 7 FIM	0,79	1,14	1,51	GRF	0,70	0,92	1,29	GRF	0,12	0,69	1,05	GRF	0,02	0,48	0,79	GRF	1,64	13,61	1,30	2,00	2,00	2,00	2,00	2,00	2,00	2,00	2,00	2,00	1,00	1,00	0,00	0,10	
SCH SUPERMILLENNIUM 8 FIM	0,99	1,73	2,22	GRF	1,02	1,61	2,00	GRF	0,15	1,40	1,77	GRF	-0,13	1,15	1,51	GRF	2,04	15,21	1,19	2,00	2,00	2,00	2,00	2,00	2,00	2,00	2,00	2,00	2,50	5,00	0,00	0,10	
SCH SUPERMILLENNIUM 9 FIM	1,26	1,81	2,43	GRF	1,13	1,79	2,17	GRF	0,07	1,69	1,93	GRF	-0,08	1,33	1,68	GRF	2,40	12,25	1,22	2,00	2,00	2,00	2,00	2,00	2,00	2,00	2,00	2,00	2,00	2,00	0,00	0,10	
TARRAGONAFONS 11 FIM	NA	NA	NA	NA	NA	NA	NA	NA	NA	NA	NA	NA	NA	NA	NA	NA	NA	NA	NA	0,90	2,00	2,00	2,00	2,00	2,00	2,00	2,00	2,00	2,00	0,00	0,20		
TARRAGONAFONS 3 FIM	0,84	1,21	2,02	GRF	1,31	1,43	1,83	GRF	0,12	1,37	1,62	GRF	0,09	0,90	1,39	GRF	2,38	13,97	0,75	2,00	2,00	2,00	2,00	2,00	2,00	2,00	2,00	2,00	2,00	0,00	0,20		
TARRAGONAFONS 5 FIM	0,85	0,76	1,25	GRF	0,74	0,61	1,02	GRF	0,22	0,44	0,78	GRF	0,38	0,49	0,55	GRF	2,21	14,55	0,75	2,00	2,00	2,00	2,00	2,00	2,00	2,00	2,00	2,00	2,00	0,00	0,20		
TARRAGONAFONS 7 FIM	1,06	1,12	1,71	GRF	0,89	1,07	1,50	GRF	0,28	1,03	1,23	GRF	0,25	0,59	1,00	GRF	2,50	NA	0,80	2,00	2,00	2,00	2,00	2,00	2,00	2,00	2,00	2,00	0,00	0,20			
TARRAGONAFONS 9 FIM	NA	NA	NA	NA	NA	NA	NA	NA	-0,33	4,38	3,52	GRF	-0,45	2,89	3,71	GRF	NA	3,74	NA	0,75	2,00	2,00	2,00	2,00	2,00	2,00	2,00	2,00	0,00	0,20			
TELEFONICO FIO FIM	0,68	0,83	6,76	GRF	0,56	0,63	8,18	GRF	0,08	0,44	0,80	GRF	0,11	0,33	0,53	GRF	1,43	11,37	1,25	2,00	2,00	2,00	2,00	2,00	2,00	2,00	2,00	2,00	0,00	0,20			
UNIFOND EURORENTA FIM	1,37	1,34	0,00	GRF	1,30	5,89	4,16	GRF	0,98	5,10	4,00	GRF	0,70	3,12	3,77	GRF	4,41	13,37	0,75	2,00	2,00	2,00	2,00	2,00	2,00	2,00	2,00	2,00	1,00	1,00	0,05	0,05	
UNIFOND FONDANDALUCIA FIM	0,76	0,66	0,47	GRF	0,98	0,67	0,25	GRF	0,26	0,15	0,33	GRF	0,27	0,03	0,24	GRF	2,29	13,94	0,95	2,00	2,00	2,00	2,00	2,00	2,00	2,00	2,00	2,00	3,00	3,00	0,05	0,05	
UNIFOND II FIM	1,10	1,37	0,95	GRF	0,70	0,63	0,73	GRF	0,32	0,26	0,51	GRF	0,32	0,12	0,27	GRF	2,46	15,02	0,94	2,00	2,00	2,00	2,00	2,00	2,00	2,00	2,00	2,00	3,00	3,00	0,05	0,05	
UNIFOND III FIM	1,16	1,34	0,95	GRF	0,76	0,61	0,73	GRF	0,36	0,26	0,51	GRF	0,36	0,12	0,27	GRF	2,67	16,15	0,79	2,00	2,00	2,00	2,00	2,00	2,00	2,00	2,00	2,00	3,00	3,00	0,05	0,05	
UNIFOND IV FIM	0,43	0,19	0,01	GRF	1,00	2,26	2,42	GRF	0,29	2,62	2,05	GRF	0,42	1,57	2,03	GRF	2,16	10,26	1,05	2,00	2,00	2,00	2,00	2,00	2,00	2,00	2,00	2,00	1,00	1,00	0,05	0,05	
UNIFOND V FIM	0,59	0,26	0,00	GRF	1,46	5,07	4,28	GRF	0,54	4,90	4,14	GRF	0,55	3,32	3,90	GRF	3,17	12,78	0,80	2,00	2,00	2,00	2,00	2,00	2,00	2,00	2,00	2,00	1,00	1,00	0,50	0,05	
UNIFOND VII FIM	0,51	0,02	0,07	GRV	0,34	0,10	0,00	GRF	3,22	5,42	4,16	GRF	0,27	3,53	3,96	GRF	4,39	13,27	1,05	2,00	2,00	2,00	2,00	2,00	2,00	2,00	2,00	2,00	3,00	3,00	0,05	0,05	
UNIFOND VIII FIM	0,72	0,34	0,71	GRF	0,47	0,26	0,48	GRF	0,37	0,11	0,25	GRF	0,38	2,31	0,13	GRF	1,96	15,44	0,87	2,00	2,00	2,00	2,00	2,00	2,00	2,00	2,00	2,00	2,00	1,00	1,00	0,50	0,05
UNIFOND X FIM	0,79	0,44	0,87	GRF	0,75	0,52	0,65	GRF	0,30	0,22	0,44	GRF	0,41	6,10	0,20	GRF	2,27	10,79	0,75	2,00	2,00	2,00	2,00	2,00	2,00	2,00	2,00	2,00	2,00	3,00	3,00	0,05	0,05
UNIFOND XI FIM	0,50	4,53	0,03	GRF	0,20	0,30	0,18	GRF	0,37	0,23	0,00	GRF	0,60	0,35	1,37	GRF	1,69	10,65	1,00	2,00	2,00	2,00	2,00	2,00	2,00	2,00	2,00	2,00	3,00	3,00	0,05	0,05	
UNIFOND XII FIM	0,51	0,15	0,24	GRF	0,50	3,07	0,05	GRF	0,40	0,21	0,00	GRF	0,21	5,08	4,72	GRF	1,63	13,37	1,10	2,00	2,00	2,00	2,00	2,00	2,00	2,00	2,00	2,00	2,00	0,50	0,50	0,05	0,05
UNIFOND XIV FIM	0,47	0,39	0,46	GRF	0,36	0,12	0,24	GRF	0,34	1,42	0,05	GRF	0,66	0,79	1,20	GRF	1,95	18,98	0,82	2,00	2,00	2,00	2,00	2,00	2,00	2,00	2,00	2,00	3,00	3,00	0,05	0,05	
UNIFOND XIX FIM	0,44	0,01	0,00	GRF	4,56	4,56	3,69	GRF	0,07	4,30	3,48	GRF	0,64	2,79	3,30	GRF	5,77	NA	0,80	2,00	2,00	2,00	2,00	2,00	2,00	2,00	2,00	2,00	1,00	1,00	0,05	0,05	
UNIFOND XX FIM	1,05	0,66	1,11	GRF	1,08	0,78	0,91	GRF	0,39	0,44	0,69	GRF	0,30	0,22	0,49	GRF	2,84	0,57	NA	0,89	2,00	2,00	2,00	2,00	2,00	2,00	2,00	2,00	3,00	3,00	0,05	0,05	
UNIFOND XVI FIM	0,52	0,46	0,52	GRF	0,37	0,13	0,30	GRF	0,31	2,15	0,09	GRF	1,15	1,78	4,60	GRF	2,57	0,92	NA	0,76	2,00	2,00	2,00	2,00</									

(Continuación)

A.4.8.

Inversión mobiliaria. FIM. Rentabilidad, volatilidad y duración

FIM garantizado renta variable	1º Trimestre			2º Trimestre			3º Trimestre			4º Trimestre			2003			% Comisiones			Reembolso Mín.	Dep(5)
	Rent (1) %	Dur (3)	Voc (4)	Rent (1) %	Dur (3)	Voc (4)	Rent (1) %	Dur (3)	Voc (4)	Rent (1) %	Dur (3)	Voc (4)	Rent (1) %	Vol (2)	Rent (1) %	Gestión S/pat. S/res	Suscripción Mín.	Máx.		
		Vol (2)													desde 1996					
AC CAPITAL 1 FIM	0,46	0,20	1,14	0,16	0,93	GRV	0,16	0,69	GRV	0,19	3,89	0,13	1,17	0,13	4,62	1,30	0,00	0,00	0,00	0,00
AC CAPITAL 2 FIM	0,45	0,20	1,12	0,16	0,90	GRV	0,15	0,67	GRV	0,15	1,70	0,01	1,09	0,13	10,12	1,30	0,00	0,00	0,00	0,00
AC CAPITAL 3 FIM	0,67	0,68	1,20	0,98	0,98	GRV	0,06	0,21	GRV	0,15	0,14	0,51	1,45	0,42	3,92	1,30	0,00	5,00	5,00	5,00
AC CAPITAL 4 FIM	0,75	0,97	1,63	0,83	0,72	GRV	-0,06	1,18	GRV	0,14	0,31	0,95	1,67	0,70	0,14	1,30	0,00	5,00	5,00	5,00
AC CAPITAL 5 FIM	0,84	1,44	2,17	1,94	1,94	GRV	-0,10	1,69	GRV	-0,21	1,22	1,45	2,16	1,40	4,46	1,30	0,00	5,00	5,00	5,00
AC CAPITAL 6 FIM	0,47	0,38	0,40	0,29	0,06	GRV	0,21	7,03	GRV	-0,01	2,71	0,23	0,96	1,37	3,58	1,30	0,00	4,00	4,00	4,00
AC CAPITAL 7 FIM	0,71	0,81	1,24	0,73	0,56	GRV	-0,06	0,32	GRV	0,17	0,16	0,54	1,57	0,52	NA	1,30	0,00	5,00	5,00	5,00
AC CAPITAL 8 FIM	0,67	0,67	1,20	0,57	0,42	GRV	0,07	1,71	GRV	0,15	0,13	0,52	1,46	0,42	5,06	1,30	0,00	5,00	5,00	5,00
AC EUROINVERSION FIM	0,88	1,32	2,14	1,70	1,16	GRV	-0,26	1,58	GRV	0,30	1,75	1,48	2,64	2,05	7,67	1,30	0,00	5,00	5,00	5,00
AC SELECCION GARANTIZADO FIM	0,41	1,20	0,01	0,35	1,63	GRV	-0,89	3,40	GRV	1,99	2,23	2,59	1,85	2,05	NA	0,85	0,00	3,00	3,00	3,00
ALTAE CESTA ESPAÑOLA FIM	0,93	2,39	1,96	0,92	2,70	GRV	-0,81	4,11	GRV	4,66	4,33	1,32	7,83	3,52	NA	1,40	0,00	5,00	5,00	5,00
ALTAE CESTA EUROPEA FIM	0,41	3,76	2,27	2,46	2,66	GRV	0,11	5,97	GRV	1,32	5,92	1,58	4,35	4,81	NA	1,40	0,00	5,00	5,00	5,00
ALTAE DOBLE GARANTIA FIM	NA	NA	NA	NA	2,86	GRV	-0,43	2,34	GRV	0,41	1,89	2,45	NA	2,88	NA	1,00	0,00	5,00	5,00	5,00
ARAGON PATRIMONIOS FIM	-2,18	3,90	0,00	2,88	2,35	GRV	1,20	2,96	GRV	1,03	2,44	0,01	2,89	3,00	-10,97	1,65	0,00	2,50	2,50	2,50
ASTURFONDO EUROBOLSA GTZO FIM	0,78	1,05	1,38	0,57	0,84	GRV	0,06	0,62	GRV	0,00	0,45	0,73	1,42	0,78	7,15	1,40	0,00	5,00	5,00	5,00
ASTURFONDO EUROBOLSA II FIM	0,87	9,13	1,71	0,74	1,82	GRV	0,03	0,97	GRV	0,02	0,76	1,01	1,67	4,66	10,70	1,40	0,00	5,00	5,00	5,00
ASTURFONDO IBEX GARANTIZADO FIM	0,72	0,73	1,03	0,53	0,56	GRV	0,10	0,41	GRV	0,08	0,34	0,45	1,43	0,53	5,67	1,30	0,00	5,00	5,00	5,00
ATLANTICO CUPON GARANTIZADO FIM	0,59	0,53	2,45	2,79	2,43	GRV	0,77	4,04	GRV	1,29	2,29	1,96	5,29	2,73	NA	0,77	0,00	5,00	5,00	5,00
ATLANTICO GARANTIA ALTERNATIVA FIM	-0,02	1,09	2,51	0,89	1,84	GRV	0,19	2,39	GRV	1,33	2,07	1,85	1,39	1,92	1,28	0,80	0,00	5,00	5,00	5,00
ATLANTICO LIDER 2 FIM	0,55	0,19	0,00	1,12	2,24	GRV	0,10	3,35	GRV	0,33	3,67	2,52	3,13	2,74	NA	2,15	0,00	5,00	5,00	5,00
ATLANTICO LIDER FIM	-1,09	3,11	2,43	2,33	2,22	GRV	0,25	3,62	GRV	2,31	3,06	1,72	3,66	3,08	NA	1,77	0,00	5,00	5,00	5,00
ATLANTICO MUNDIBOLSA 2 FIM	0,81	1,18	1,23	0,65	0,78	GRV	0,17	0,59	GRV	0,27	0,33	0,55	1,91	0,78	17,85	0,92	0,00	5,00	5,00	5,00
ATLANTICO PLUS FIM	1,13	2,51	2,19	1,24	1,62	GRV	0,20	1,47	GRV	0,07	1,38	1,49	2,65	1,80	20,01	0,63	0,00	5,00	5,00	5,00
BANCAJA GARANTIZADO JAPONEURO FIM	0,83	2,00	1,23	0,77	0,76	GRV	0,09	0,95	GRV	0,27	1,36	0,55	1,97	1,35	NA	1,05	0,00	0,00	0,00	0,15
BANCAJA GARANTIZADO RV 3 FIM	1,51	1,83	3,10	3,85	2,84	GRV	0,91	3,04	GRV	0,15	2,18	2,06	6,54	2,54	5,93	0,60	0,00	0,00	0,00	0,05
BANCAJA GARANTIZADO RV FIM	0,70	2,41	3,03	1,73	2,20	GRV	-0,34	2,43	GRV	-0,11	1,50	2,30	1,97	2,17	-2,09	1,05	0,00	0,00	0,00	0,15
BANCAJA GTZO RENTA VARIABLE 2 FIM	0,92	2,75	2,75	3,05	2,67	GRV	0,07	2,40	GRV	1,61	1,89	1,94	5,75	2,46	13,39	0,65	0,00	0,00	0,00	0,05
BANCAJA GTZO RENTA VARIABLE 4 FIM	NA	0,10	0,00	0,73	3,40	GRV	0,90	4,48	GRV	1,33	3,19	3,04	NA	3,58	NA	1,45	0,00	0,00	0,00	0,05
BANCAJA TOP GARANTIZADO FIM	0,67	2,04	1,24	0,76	1,02	GRV	0,08	0,91	GRV	0,23	1,33	0,56	1,75	1,35	NA	1,05	0,00	0,00	0,00	0,15
BANESTO CAPITAL 105 FIM	0,81	1,31	3,91	1,73	3,25	GRV	-0,21	2,96	GRV	-0,37	2,53	3,13	1,96	2,63	NA	1,61	0,00	5,00	5,00	5,00
BANESTO CAPITAL 95 FIM	NA	5,39	3,90	5,04	9,23	GRV	0,56	7,55	GRV	3,41	7,21	3,18	NA	7,57	NA	2,20	0,00	0,00	0,00	0,10
BANESTO G PREMIUM GLOBAL FIM	0,77	2,32	2,39	0,02	2,40	GRV	-0,33	2,20	GRV	-0,43	1,33	1,60	0,03	2,10	5,63	2,25	0,00	5,00	5,00	5,00
BANESTO G PREMIUM ACTIVO																				
LIDER FIM	0,32	1,02	1,29	0,41	0,75	GRV	-0,05	0,80	GRV	0,00	0,28	0,55	0,69	0,69	NA	1,58	0,00	5,00	5,00	5,00
BANESTO G.PART.CRECIENTE FIM	NA	NA	NA	NA	NA	GRV	NA	2,03	GRV	-0,20	3,48	3,67	NA	3,00	NA	1,47	0,00	0,00	0,00	0,10
BANESTO GARANTIZADO OCASION FIM	1,48	3,68	2,38	3,22	3,89	GRV	-0,31	3,39	GRV	2,85	4,24	1,75	7,39	3,82	NA	1,90	0,00	0,00	0,00	0,10
BANESTO GARANTIZADO PODIUM FIM	-0,95	3,96	2,40	3,12	2,16	GRV	0,15	3,01	GRV	1,52	2,54	1,69	3,77	3,21	NA	0,86	0,00	0,00	0,00	0,10
BANESTO GTZO BOLSA EUROPEA 4 FIM	0,57	0,58	1,03	0,41	0,47	GRV	0,04	0,22	GRV	0,04	8,82	0,31	1,06	0,39	15,77	1,60	0,00	5,00	5,00	5,00
BANESTO GTZO BOLSA EUROPEA 5 FIM	0,74	0,94	1,48	0,60	1,11	GRV	0,03	0,56	GRV	0,01	0,43	0,76	1,38	0,81	-1,05	1,57	0,00	5,00	5,00	5,00
BANESTO GTZO BOLSA EUROPEA 6 FIM	0,77	0,98	1,51	0,62	0,87	GRV	0,03	0,60	GRV	0,00	0,46	0,79	1,41	0,76	-2,63	1,58	0,00	5,00	5,00	5,00
BANESTO GTZO BOLSA EUROPEA 7 FIM	0,25	2,33	2,25	0,89	1,72	GRV	-0,13	1,45	GRV	-0,29	1,25	1,52	0,72	1,74	NA	2,04	0,00	0,00	0,00	0,10
BANESTO GTZO CONOCIMIENTO FIM	-0,64	0,56	0,03	0,58	2,05	GRV	-0,29	1,96	GRV	0,57	1,79	1,93	0,72	1,70	NA	1,67	0,00	0,00	0,00	0,10
BANESTO GTZO OCASION 2 FIM	0,41	0,26	0,54	0,14	0,17	GRV	0,16	1,13	GRV	0,86	1,65	3,50	1,59	0,84	8,77	1,72	0,00	5,00	5,00	5,00
BANESTO GTZO OCASION 3 FIM	0,53	0,25	0,54	0,29	0,15	GRV	0,28	1,07	GRV	0,21	1,60	0,01	1,31	0,14	7,68	1,10	0,00	5,00	5,00	5,00
BANESTO GTZO PREMIUM																				
MUNDIAL FIM	0,71	1,59	2,00	0,70	1,38	GRV	-0,05	1,20	GRV	-0,20	0,91	1,28	1,17	1,29	4,67	1,80	0,00	3,50	0,00	0,20
BANESTO GTZO PREMIUM MUNDIAL																				
II FIM	0,92	1,57	1,99	0,70	1,36	GRV	-0,04	1,20	GRV	-0,15	1,27	1,28	1,43	1,36	-7,25	1,90	0,00	5,00	5,00	5,00
BANESTO PREMIUM EUROPA 2 FIM	0,54	0,61	1,03	0,39	0,47	GRV	0,02	0,21	GRV	0,02	9,01	0,31	0,98	0,40	15,47	1,70	0,00	5,00	5,00	5,00
BANESTO PREMIUM EUROPA FIM	0,52	0,42	0,79	0,35	0,48	GRV	0,10	5,62	GRV	-0,08	0,19	0,08	0,88	0,34	NA	1,44	0,00	5,00	5,00	5,00
BANESTO RENTABILIDAD ASEG.																				
PLUS FIM	NA	NA	NA	NA	0,00	GRV	-3,01	6,93	GRV	-0,07	3,09	3,36	NA	5,30	NA	0,92	0,00	0,00	0,00	0,10

(Continúa)

(Continuación)

A.4.8.

Inversión mobiliaria. FIM. Rentabilidad, volatilidad y duración

FIM garantizado renta variable	1° Trimestre			2° Trimestre			3° Trimestre			4° Trimestre			2003			Rent (1) desde 1996			% Comisiones			Dep(5)	
	Rent (1) %	Dur (3)	Voc (4)	Rent (1) %	Dur (3)	Voc (4)	Rent (1) %	Dur (3)	Voc (4)	Rent (1) %	Dur (3)	Voc (4)	Rent (1) %	Vol (2)	S/pat. S/res	Gestión	Suscripción		Reembolso				
																	Mín.	Máx.	Mín.	Máx.			
BANESTO RENTABILIDAD																							
ASEGURADA FIM	-0,68	0,78	0,00	3,66	GRV	1,54	2,61	3,58	3,43	GRV	1,18	4,06	3,19	3,05	1,56	0,00	0,00	0,00	0,00	0,00	0,00	0,00	0,10
BANESTO SUPER GTZO EUROPA FIM	0,65	1,64	1,98	1,75	GRV	0,85	1,37	-0,21	1,51	GRV	-0,14	0,91	1,28	1,31	1,90	0,00	5,00	5,00	0,00	0,00	0,00	0,10	0,10
BANIF 6 PLUS FIM	0,49	0,60	0,55	0,30	GRV	0,24	2,55	0,04	0,07	GRV	0,67	3,58	0,70	2,23	3,17	1,27	0,00	5,00	5,00	5,00	5,00	5,00	0,10
BANIF BOLSA GARANTIZADO FIM	0,42	3,75	1,49	1,26	GRV	1,20	2,41	0,04	3,28	GRV	3,79	3,30	0,79	3,23	14,56	1,20	0,00	5,00	5,00	5,00	5,00	5,00	0,10
BANIF GLOBALIZACION																							
GARANTIZADO FIM	-0,04	1,09	0,77	0,55	GRV	1,02	0,63	0,25	0,30	GRV	-0,45	1,18	0,06	0,88	13,17	1,20	0,00	5,00	5,00	5,00	5,00	5,00	0,10
BANIF SELECCION I FIM	-2,37	3,89	0,85	0,59	GRV	4,56	5,53	2,95	0,38	GRV	9,76	7,53	0,14	6,20	10,78	1,30	0,00	5,00	5,00	5,00	5,00	5,00	0,10
BANIF USA 95% PLUS FIM	0,38	0,21	0,07	0,00	GRV	0,35	0,16	0,05	0,97	GRV	3,07	5,53	0,73	2,83	10,18	1,09	0,00	5,00	5,00	5,00	5,00	5,00	0,10
BANKOA EUROBANCA GARANTIZADO FIM	0,46	0,23	0,57	0,16	GRV	0,32	0,13	0,20	1,03	GRV	0,16	0,00	0,00	0,13	8,16	1,30	0,00	0,00	0,00	0,00	0,00	0,00	0,00
BANKOA GARANTIZADO 50 FIM	0,75	0,79	1,23	0,55	GRV	0,55	0,60	0,11	0,35	GRV	0,08	0,23	0,55	0,54	5,34	1,35	0,00	5,00	5,00	5,00	5,00	5,00	0,00
BANKOA IBEX 106 GARANTIZADO FIM	0,26	4,68	2,80	2,60	GRV	3,45	4,30	-0,85	4,12	GRV	3,33	3,08	2,12	4,10	22,80	1,20	0,00	5,00	5,00	5,00	5,00	5,00	0,00
BANKOA IBEX GARANTIZADO FIM	1,13	1,67	2,19	1,95	GRV	1,06	1,64	0,05	1,52	GRV	-0,12	1,18	1,48	1,52	5,60	1,30	0,00	5,00	5,00	5,00	5,00	5,00	0,00
BANKOA PODIUM GARANTIZADO FIM	0,40	1,29	0,12	2,20	GRV	0,52	2,20	-0,38	2,47	GRV	1,46	1,87	2,45	1,91	NA	0,92	0,00	5,00	5,00	5,00	5,00	5,00	0,00
BANKOA SELECCION GARANTIZADO FIM	0,46	0,26	0,60	0,13	GRV	0,29	0,14	0,20	0,76	GRV	0,79	1,75	2,82	0,89	13,83	1,60	0,00	5,00	5,00	5,00	5,00	5,00	0,00
BARCLAYS GARANTIZADO 1 FIM	1,28	1,93	2,46	2,20	GRV	1,24	1,78	0,04	1,60	GRV	-0,03	1,35	1,76	1,68	9,77	1,10	0,00	5,00	5,00	5,00	5,00	5,00	0,12
BARCLAYS GARANTIZADO 10 FIM	0,52	9,65	0,01	FGL	1,03	4,65	0,00	0,16	1,21	GRV	1,16	1,21	0,11	2,40	-9,80	1,15	0,00	5,00	5,00	5,00	5,00	5,00	0,10
BARCLAYS GARANTIZADO 2 FIM	0,98	1,13	1,57	0,83	GRV	0,83	0,96	0,17	0,92	GRV	0,06	0,68	0,97	0,94	NA	1,10	0,00	5,00	5,00	5,00	5,00	5,00	0,13
BARCLAYS GARANTIZADO 3 FIM	1,20	7,79	3,80	3,50	GRV	6,10	8,64	-0,33	6,47	GRV	3,59	6,12	3,08	7,34	12,83	1,10	0,00	5,00	5,00	5,00	5,00	5,00	0,15
BARCLAYS GARANTIZADO 4 FIM	0,80	0,49	0,93	0,70	GRV	0,57	0,20	0,19	0,30	GRV	0,25	2,72	0,26	4,53	10,15	0,90	0,00	5,00	5,00	5,00	5,00	5,00	0,07
BARCLAYS GARANTIZADO 5 FIM	0,53	0,27	0,18	3,52	GRV	1,50	2,23	-0,04	6,20	GRV	1,40	6,16	3,05	4,53	10,70	1,10	0,00	5,00	5,00	5,00	5,00	5,00	0,14
BARCLAYS GARANTIZADO 6 FIM	0,90	0,91	1,47	1,26	GRV	0,75	0,77	0,13	0,59	GRV	0,12	0,45	0,82	0,70	NA	1,10	0,00	5,00	5,00	5,00	5,00	5,00	0,15
BARCLAYS GARANTIZADO 7 FIM	-0,70	5,27	2,35	2,15	GRV	3,81	6,59	-0,02	5,33	GRV	3,64	5,31	1,71	5,67	NA	1,20	0,00	5,00	5,00	5,00	5,00	5,00	0,15
BARCLAYS GARANTIZADO 8 FIM	0,77	0,61	1,06	0,45	GRV	0,57	0,45	0,16	0,28	GRV	0,16	0,18	0,43	0,42	7,50	1,10	0,00	5,00	5,00	5,00	5,00	5,00	0,15
BARCLAYS GARANTIZADO 9 FIM	1,83	4,74	1,02	0,83	GRV	4,06	5,19	-3,57	6,56	GRV	3,22	5,02	0,41	5,47	55,78	1,10	0,00	5,00	5,00	5,00	5,00	5,00	0,14
BBK GARANTIZADO 3 FIM	0,66	0,68	1,96	1,75	GRV	1,86	1,29	1,78	1,51	GRV	0,81	1,36	1,30	3,82	NA	0,95	0,00	5,00	5,00	5,00	5,00	5,00	0,10
BBK GARANTIZADO 5 FIM	0,97	1,45	1,35	2,33	GRV	1,45	1,01	0,39	3,00	GRV	1,35	2,47	1,86	2,14	NA	1,34	0,00	5,00	5,00	5,00	5,00	5,00	0,10
BBK GARANTIZADO 6 FIM	NA	NA	NA	NA	GRV	NA	NA	NA	NA	GRV	NA	0,60	1,44	0,60	NA	1,28	0,00	5,00	5,00	5,00	5,00	5,00	0,10
BBVA 5X5 EXTRAGARANTIZADO FIM	NA	NA	NA	NA	GRV	NA	NA	NA	3,72	GRV	-0,16	3,28	0,67	3,51	NA	1,75	0,00	5,00	5,00	5,00	5,00	5,00	0,15
BBVA BOL PLAZO FIM	1,20	1,93	2,41	2,16	GRV	1,15	1,82	0,02	1,75	GRV	-0,19	1,38	1,72	1,73	NA	1,50	0,00	2,00	0,00	0,00	0,00	0,00	0,10
BBVA EUROINDICES 2																							
GARANTIZADO FIM	0,71	0,75	1,13	0,78	GRV	0,59	0,56	0,07	0,21	GRV	0,14	7,97	0,29	0,48	12,79	1,40	0,00	2,00	0,00	2,00	2,00	2,00	0,10
BBVA EUROINDICES 4																							
GARANTIZADO FIM	0,71	0,75	1,13	0,79	GRV	0,59	0,56	0,07	0,21	GRV	0,14	8,46	0,29	0,48	1,86	1,40	0,00	2,00	0,00	2,00	2,00	2,00	0,10
BBVA EUROINDICES 5																							
GARANTIZADO FIM	0,81	1,04	1,43	1,20	GRV	0,70	0,84	0,09	0,63	GRV	0,07	0,42	0,74	0,77	NA	1,40	0,00	2,00	0,00	2,00	2,00	2,00	0,10
BBVA EUROINDICES 6																							
GARANTIZADO FIM	0,85	1,35	1,77	1,55	GRV	0,76	1,16	-0,02	0,90	GRV	-0,09	0,65	0,98	1,05	NA	1,90	0,00	5,00	0,00	5,00	5,00	5,00	0,10
BBVA EUROINDICES 7																							
GARANTIZADO FIM	1,33	1,80	2,28	2,07	GRV	1,41	1,64	0,16	1,62	GRV	-0,04	1,26	1,53	1,60	12,04	1,25	0,00	2,00	0,00	2,00	2,00	2,00	0,10
BBVA EUROINDICES 8																							
GARANTIZADO FIM	1,28	1,75	2,28	2,07	GRV	1,48	1,62	0,19	1,58	GRV	-0,02	1,23	1,51	1,56	3,63	1,25	0,00	2,00	0,00	2,00	2,00	2,00	0,10
BBVA EXTRA 5 GARANTIZADO FIM	NA	NA	NA	NA	GRV	NA	NA	NA	9,54	GRV	0,68	3,50	0,77	2,72	NA	2,25	0,00	5,00	0,00	5,00	5,00	5,00	0,20
BBVA EXTRA 5 II GARANTIZADO FIM	NA	NA	NA	NA	GRV	NA	NA	NA	NA	GRV	NA	2,29	0,01	2,29	NA	1,50	0,00	0,00	0,00	0,00	0,00	0,00	0,20
BBVA FONDBOLSA C FIM	1,01	1,39	1,87	1,45	GRV	1,02	1,24	0,13	0,89	GRV	0,06	0,64	0,98	1,08	9,54	1,20	0,00	2,00	0,00	2,00	2,00	2,00	0,10
BBVA FONDBOLSA INTERNACIONAL D FIM	0,50	0,42	0,76	0,53	GRV	0,28	0,24	0,09	8,16	GRV	0,08	7,05	0,14	0,25	13,18	1,60	0,00	2,00	0,00	2,00	2,00	2,00	0,10
BBVA FONDBOLSA INTERNACIONAL E FIM	0,50	0,42	0,73	0,52	GRV	0,28	0,23	0,08	7,11	GRV	0,05	5,34	0,13	0,24	6,57	1,60	0,00	2,00	0,00	2,00	2,00	2,00	0,10
BBVA FONDBOLSA INTERNACIONAL F FIM	0,52	0,43	0,75	0,53	GRV	0,29	0,26	0,09	7,14	GRV	0,09	0,05	0,05	0,26	13,70	1,60	0,00	2,00	0,00	2,00	2,00	2,00	0,10

(Continúa)

(Continuación)

A.4.8.

Inversión mobiliaria. FIM. Rentabilidad, volatilidad y duración

FIM garantizado renta variable	2003										Rent (1) desde 1996		% Comisiones		Reembolso		Dep(5)										
	1º Trimestre			2º Trimestre			3º Trimestre			4º Trimestre			Rent (1) %	Vol (2)	Voc (4)	Dur (3)		Rent (1) %	Vol (2)	Voc (4)	Dur (3)	Gestión S/pat. S/res	Máx.	Mín.	Máx.	Mín.	
	Rent (1) %	Vol (2)	Dur (3)	Rent (1) %	Vol (2)	Dur (3)	Rent (1) %	Vol (2)	Dur (3)	Rent (1) %	Vol (2)	Dur (3)															Gestión S/pat. S/res
BBVA FONDBOLSA INTERNACIONAL	0.51	0.44	0.81	0.33	0.26	0.53	0.06	9.15	0.31	GRV	0.10	8.78	0.07	GRV	0.99	0.26	1.60	0.00	2.00	0.00	2.00	0.00	0.00	2.00	0.00	0.00	0.10
G FIM																											
BBVA FONDBOLSA INTERNACIONAL	0.69	0.86	1.21	0.52	0.63	0.97	0.01	0.35	0.75	GRV	0.01	0.25	0.48	GRV	1.22	0.57	1.60	0.00	2.00	0.00	2.00	0.00	2.00	0.00	0.00	2.00	0.10
H FIM																											
BBVA FONDBOLSA INTERNACIONAL	0.68	0.85	1.19	0.52	0.61	0.96	0.01	0.34	0.74	GRV	0.01	0.24	0.47	GRV	1.22	0.56	25.25	0.00	2.00	0.00	2.00	0.00	2.00	0.00	2.00	0.00	0.10
I FIM																											
BBVA FONDBOLSA JAPON 2 FIM	0.88	1.35	1.82	0.77	1.20	1.58	0.01	1.07	1.38	GRV	-0.11	0.77	1.12	GRV	1.55	1.12	4.90	0.00	2.00	0.00	2.00	0.00	3.00	0.00	3.00	0.00	0.10
BBVA FONDBOLSA JAPON 3 FIM	0.88	1.32	1.77	0.77	1.14	1.55	0.03	1.01	1.33	GRV	-0.09	0.73	1.09	GRV	1.58	1.07	3.23	0.00	2.00	0.00	2.00	0.00	3.00	0.00	3.00	0.00	0.10
BBVA FONDBOLSA JAPON 4 FIM	0.87	1.33	1.78	0.78	1.13	1.56	0.01	1.03	1.34	GRV	-0.11	0.75	1.10	GRV	1.55	1.08	10.15	0.00	2.00	0.00	2.00	0.00	3.00	0.00	3.00	0.00	0.10
BBVA FONDBOLSA-D FIM	0.96	1.27	1.74	0.88	1.13	1.51	0.11	0.97	1.29	GRV	0.04	0.70	1.07	GRV	1.99	1.04	9.46	0.00	2.00	0.00	2.00	0.00	2.00	0.00	2.00	0.00	0.10
BBVA GARANTIZADO																											
BBVA GARANTIZADO	NA	3.72	3.14	0.90	2.58	2.90	-0.33	2.71	2.76	GRV	1.70	2.73	2.61	GRV	NA	2.94	NA	0.60	0.00	5.00	0.00	5.00	0.00	5.00	0.00	0.10	
BBVA GARANTIZADO FLEXIBLE FIM	0.75	0.76	1.17	0.56	0.57	0.89	0.06	0.25	0.58	GRV	0.12	0.10	0.33	GRV	1.50	0.49	NA	1.40	0.00	5.00	0.00	5.00	0.00	5.00	0.00	0.10	
BBVA GARANTIZADO FLEXIBLE II FIM	0.99	1.32	1.72	0.89	1.10	1.42	0.14	0.93	1.22	GRV	0.08	0.67	1.00	GRV	2.10	1.03	7.73	1.15	0.00	5.00	0.00	5.00	0.00	5.00	0.00	0.10	
BBVA GARANTIZADO FLEXIBLE III FIM	1.05	1.43	1.84	0.98	1.23	1.44	0.14	0.90	1.22	GRV	0.08	0.64	0.98	GRV	2.27	1.09	10.39	1.15	0.00	5.00	0.00	5.00	0.00	5.00	0.00	0.10	
BBVA GARANTIZADO FLEXIBLE IV FIM	1.25	1.63	2.28	1.19	1.58	1.85	0.10	1.39	1.64	GRV	-0.02	1.05	1.40	GRV	2.55	1.44	NA	1.20	0.00	5.00	0.00	5.00	0.00	5.00	0.00	0.10	
BBVA IBEX 9 FIM	0.18	4.81	2.14	3.07	3.98	1.93	-1.03	3.71	3.06	GRV	4.51	3.06	1.49	GRV	6.80	3.87	7.52	1.10	0.00	2.00	0.00	2.00	0.00	2.00	0.00	0.10	
BBVA MUNDIBOLSA 2 FIM	0.93	1.39	1.84	0.86	1.16	1.47	0.05	0.92	1.25	GRV	-0.02	0.67	1.03	GRV	1.82	1.07	10.07	1.50	0.00	2.00	0.00	2.00	0.00	2.00	0.00	0.10	
BBVA MUNDIBOLSA 5 FIM	0.92	1.38	1.87	0.79	1.19	1.56	0.03	1.03	1.30	GRV	-0.04	0.77	0.89	GRV	1.70	1.12	9.69	1.50	0.00	2.00	0.00	2.00	0.00	2.00	0.00	0.10	
BBVA MUNDIBOLSA GARANTIZADO																											
BBVA MUNDIBOLSA GARANTIZADO	-1.07	3.08	1.79	1.97	2.45	1.55	0.13	3.35	1.19	GRV	2.52	3.02	0.97	GRV	3.55	3.01	10.12	1.60	0.00	2.00	0.00	2.00	0.00	2.00	0.00	0.10	
BBVA MUNDIBOLSA GARANTIZADO																											
BBVA MUNDIBOLSA GARANTIZADO	-1.34	4.22	2.72	3.64	3.60	2.52	0.12	5.15	2.30	GRV	3.25	3.66	2.08	GRV	5.71	4.23	8.57	1.25	0.00	2.00	0.00	2.00	0.00	2.00	0.00	0.10	
BBVA MUNDIBOLSA GARANTIZADO																											
BBVA MUNDIBOLSA GARANTIZADO	2.04	5.78	3.03	5.52	4.67	2.82	0.31	4.31	2.64	GRV	4.34	3.42	2.38	GRV	12.70	4.63	18.77	1.40	0.00	3.00	0.00	3.00	0.00	5.00	0.00	0.10	
BBVA MUNDIBOLSA GARANTIZADO																											
BBVA MUNDIBOLSA GARANTIZADO	-0.19	1.00	0.01	3.05	3.55	3.26	0.13	3.83	3.06	GRV	2.77	3.00	2.83	GRV	5.83	3.07	NA	1.15	0.00	0.00	0.00	0.00	0.00	0.00	0.00	0.10	
BBVA MUNDIBOLSA GARANTIZADO																											
BBVA MUNDIBOLSA GARANTIZADO	0.35	2.15	0.04	-0.53	3.48	3.36	0.37	5.06	3.12	GRV	3.90	3.09	2.93	GRV	4.09	3.46	6.04	1.15	0.00	5.00	0.00	5.00	0.00	5.00	0.00	0.10	
BBVA MUNDIBOLSA GARANTIZADO																											
BBVA MUNDIBOLSA GARANTIZADO	1.00	1.65	2.26	1.04	1.63	2.08	0.03	1.42	1.70	GRV	-0.13	1.06	1.43	GRV	1.94	1.46	1.93	1.60	0.00	2.00	0.00	2.00	0.00	2.00	0.00	0.10	
BBVA RANKING GARANTIZADO FIM	NA	4.98	0.01	1.26	4.26	3.36	-0.78	4.24	3.16	GRV	1.51	4.08	2.92	GRV	NA	3.96	NA	1.55	0.00	5.00	0.00	5.00	0.00	5.00	0.00	0.15	
BBVA RANKING II GARANTIZADO FIM	NA	NA	NA	NA	0.58	0.01	-0.76	3.71	3.24	GRV	1.24	4.00	3.06	GRV	NA	3.35	NA	1.65	0.00	5.00	0.00	5.00	0.00	5.00	0.00	0.15	
BBVA RENOVE III FIM	0.97	1.61	2.05	0.87	1.45	1.83	-0.05	1.17	1.47	GRV	-0.19	0.87	1.22	GRV	1.63	1.31	19.54	1.90	0.00	3.00	0.00	3.00	0.00	3.00	0.00	0.10	
BBVA RENOVE IV FIM	0.90	1.58	2.05	0.86	1.44	1.82	-0.05	1.20	1.46	GRV	-0.19	0.87	1.20	GRV	1.52	1.30	8.33	1.90	0.00	3.00	0.00	3.00	0.00	3.00	0.00	0.10	
BCH GTZO ACCION TELEFONICA FIM	0.48	0.41	0.81	0.32	0.33	0.59	0.09	0.81	0.33	GRV	0.08	1.01	0.08	GRV	0.97	0.26	17.46	1.52	0.00	5.00	0.00	5.00	0.00	3.00	3.00	0.10	
BG CAPITAL ASEGUR. FIM	0.60	0.94	1.43	0.58	0.79	1.21	0.05	0.64	0.97	GRV	-0.02	0.42	0.76	GRV	1.20	0.73	9.04	1.30	0.00	5.00	0.00	5.00	0.00	5.00	0.00	0.15	
BG VALOR ASEGURADO FIM	2.80	5.69	2.88	4.62	6.95	2.66	-2.06	5.51	2.44	GRV	5.02	4.19	2.21	GRV	10.62	5.70	19.50	1.30	0.00	5.00	0.00	5.00	0.00	5.00	0.00	0.10	
BI MULTINDICES 1 FIM	1.04	1.40	2.01	0.93	1.30	1.72	0.14	1.20	1.49	GRV	-0.28	1.18	1.25	GRV	1.84	1.28	5.61	1.20	0.00	5.00	0.00	5.00	0.00	5.00	0.00	0.00	
BI OPORTUNIDAD ESPAÑA 2005 FIM	0.98	1.36	2.00	0.97	1.29	1.69	0.10	1.20	1.47	GRV	0.10	0.91	1.23	GRV	2.16	1.20	10.04	1.10	0.00	5.00	0.00	5.00	0.00	5.00	0.00	0.00	
BK CUPON 4 GARANTIA FIM	-0.34	2.86	3.05	2.58	1.86	2.78	-0.38	1.94	2.56	GRV	1.77	1.72	2.32	GRV	3.65	2.16	4.83	1.15	0.00	5.00	0.00	5.00	0.00	3.00	3.00	0.10	
BK CUPON GARANTIA LIQUIDEZ FIM	0.92	0.61	0.01	3.07	3.70	3.60	-0.24	3.87	3.41	GRV	1.87	3.55	3.14	GRV	5.70	3.24	15.81	1.68	0.00	5.00	0.00	5.00	0.00	3.00	3.00	0.10	
BK CUPON VARIABLE ESPAÑA FIM	-1.42	4.15	3.08	4.18	3.79	2.80	-1.05	4.02	2.57	GRV	5.39	4.09	2.28	GRV	7.06	4.07	9.45	1.70	0.00	5.00	0.00	5.00	0.00	3.00	3.00	0.10	
BK EURO GARANTIA 6-II FIM	1.01	2.03	2.40	1.38	1.90	2.17	-0.10	1.81	1.91	GRV	0.68	1.88	0.00	GRV	2.99	1.91	NA	1.75	0.00	5.00	0.00	5.00	0.00	5.00	0.00	0.10	
BK EURO-GARANTIA 1 FIM	0.24	1.34	1.52	0.80	1.39	1.28	-0.22	2.04	1.04	GRV	0.99	1.93	0.00	GRV	1.82	1.71	5.27	2.10	0.00	5.00	0.00	5.00	0.00	5.00	0.00	0.10	
BK EURO-GARANTIA 2 FIM	0.27	1.57	1.54	0.98	1.58	1.30	-0.26	2.15	1.05	GRV	1.02	1.96	0.00	GRV	2.02	1.84	2.99	2.10	0.00	5.00	0.00	5.00	0.00	5.00	0.00	0.10	
BK EURO-GARANTIA 6 FIM	0.92	1.63	2.00	0.89	1.46	1.76	0.05	1.13	1.50	GRV	0.04	0.88	0.00	GRV	1.90	1.31	NA	1.40	0.00	5.00	0.00	5.00	0.00	5.00	0.00	0.10	
BK G. CONSOLIDACION																											
EURO-JAPON FIM	0.73	0.75	1.30	0.58	0.66	1.08	-0.02	0.41	0.85	GRV	-0.03	0.30	0.62	GRV	1.27	0.56	5.08	1.85	0.00	5.00	0.00	5.00	0.00	5.00	0.00	0.09	
BK GARANTIA CUPON 20																											
NOVIEMBRE FIM	0.39	0.57	1.00	0.30	0.45	0.75	-0.48	0.38	0.50	GRV	-0.30	0.20	0.22	GRV	-0.11	0.43	NA	2.00	0.00	5.00	0.00	5.00	0.00	5.00	0.00	0.10	
BK GARANTIA CUPON 20 OCTUBRE FIM	0.39	0.57	1.00	0.30	0.44	0.75	-0.48	0.38	0.51	GRV	-0.30	0.20	0.22	GRV	-0.10	0.43	8.95	2.00	0.00	5.00	0.00	5.00	0.00	5.00	0.00	0.10	

(Continúa)

Anexo 4: Instituciones de inversión colectiva y entidades de capital-riesgo

(Continuación)

A.4.8.

Inversión mobiliaria. FIM. Rentabilidad, volatilidad y duración

FIM garantizado renta variable	1° Trimestre			2° Trimestre			3° Trimestre			4° Trimestre			2003			Rent (1) desde 1996			% Comisiones		Reembolso Mín.	Dep(5)			
	Rent (1) %	Vol (2)	Dur (3)	Voc (4)	Rent (1) %	Vol (2)	Dur (3)	Voc (4)	Rent (1) %	Vol (2)	Dur (3)	Voc (4)	Rent (1) %	Vol (2)	Dur (3)	Voc (4)	S/pat. S/res	Gestión	Suscripción Máx.	Mín.			Máx.		
																								Suscripción	Reembolso
BK GARANTIA CUPON GANADOR FIM	NA	NA	0,00	GRV	NA	1,78	GRV	0,00	2,22	1,52	GRV	0,93	2,87	0,00	GRV	NA	NA	1,55	0,00	5,00	0,00	3,00	0,00	0,10	
BK GARANTIA CUPON GANADOR II FIM	0,31	4,75	0,17	GRV	1,00	1,46	GRV	1,23	1,69	1,57	GRV	2,46	2,39	0,00	GRV	5,08	7,07	1,20	0,00	5,00	0,00	3,00	0,00	0,10	
BK GARANTIA CUPON GANADOR III FIM	0,28	0,14	0,22	GRV	0,46	0,67	GRV	-0,55	2,93	1,85	GRV	1,24	1,95	1,63	GRV	1,43	27,87	1,67	0,00	5,00	5,00	5,00	5,00	0,11	
BK GARANTIA DIVERSIFICACION FIM	0,44	2,06	1,28	GRV	3,13	2,38	GRV	-0,23	1,61	0,80	GRV	1,48	1,16	0,56	GRV	4,87	-1,39	1,80	0,00	5,00	5,00	5,00	5,00	0,10	
BK GARANTIA DOBLE CUPON FIM	1,38	22,57	0,55	GRV	3,00	2,29	GRV	-0,15	0,32	0,43	GRV	2,01	2,41	0,31	GRV	6,36	11,37	1,30	0,00	5,00	0,00	2,00	0,00	0,10	
BK GARANTIA F. INTERNOACIONALES FIM	0,53	0,77	1,04	GRV	0,38	0,46	GRV	0,02	0,25	0,54	GRV	0,03	0,44	0,31	GRV	0,96	11,07	1,65	0,00	5,00	5,00	5,00	5,00	0,10	
BK GARANTIA INDICE ESPAÑA FIM	0,68	3,27	2,29	GRV	4,26	2,80	GRV	0,23	2,69	1,82	GRV	4,01	3,92	1,55	GRV	9,43	16,46	1,10	0,00	5,00	0,00	5,00	0,00	0,10	
BK GARANTIA INDICE ESPAÑA II FIM	0,79	4,04	2,96	GRV	3,45	2,33	GRV	0,26	2,00	2,44	GRV	0,67	1,77	2,17	GRV	5,24	2,69	1,50	0,00	5,00	5,00	5,00	5,00	0,10	
BK GARANTIA RECORD FIM	0,53	0,27	0,41	GRV	0,41	0,11	GRF	0,29	2,86	0,04	GRV	-0,69	2,83	1,75	GRV	0,54	14,3	1,83	0,00	5,00	5,00	3,00	3,00	0,10	
BK GARANTIA RECORD II FIM	0,23	0,10	0,31	GRV	0,27	0,16	GRV	0,05	0,16	0,01	GRV	-0,26	3,73	1,74	GRV	0,30	10,31	1,35	0,00	5,00	0,00	3,00	0,00	0,10	
BK INDICES GARANTIA FIM	0,45	0,17	0,46	GRV	0,33	4,87	GRV	0,25	0,10	0,03	GRV	0,78	0,91	0,95	GRV	1,82	19,69	1,95	0,00	5,00	0,00	5,00	0,00	0,10	
BK INDICES GARANTIA II FIM	0,50	0,31	0,67	GRV	0,40	0,21	GRV	0,15	0,12	0,36	GRV	0,58	0,98	0,01	GRV	1,65	16,24	1,35	0,00	5,00	5,00	5,00	5,00	0,09	
BK REVALORIZACION	-1,63	2,58	2,98	GRV	3,32	2,75	GRV	0,14	2,69	2,48	GRV	2,13	2,30	0,00	GRV	3,95	0,74	0,72	0,00	5,00	5,00	3,00	3,00	0,05	
INTERACCIONAL FIM	0,74	1,42	1,80	GRV	0,60	1,22	GRV	-0,16	1,00	1,34	GRV	-0,21	0,84	1,07	GRV	0,96	10,54	2,25	0,00	5,00	5,00	5,00	5,00	0,10	
BK TRIPLE GARANTIA FIM	1,06	0,69	1,13	GRV	0,94	0,54	GRV	0,35	0,34	0,73	GRV	0,26	0,27	0,51	GRV	2,64	10,02	1,25	0,00	0,00	0,00	0,00	0,00	0,05	
BM-BOLSA SUPERGARANTIA FIM	0,95	1,11	1,50	GRV	0,96	1,80	GRV	0,07	0,63	1,03	GRV	0,22	0,50	0,79	GRV	2,22	12,61	0,90	0,00	5,00	5,00	5,00	5,00	0,10	
BSN BANIF CUPON 2004 FIM	-0,73	5,28	2,41	GRV	4,63	4,49	GRV	1,12	3,71	1,91	GRV	1,97	2,81	1,68	GRV	7,10	13,56	1,04	0,00	5,00	5,00	5,00	5,00	0,10	
BSN BANIF VALOR MAXIMO GTZO FIM	NA	NA	NA	GRV	NA	3,99	GRV	1,44	4,88	3,77	GRV	2,03	2,03	3,56	GRV	NA	4,28	0,95	0,00	2,00	2,00	2,00	2,00	0,05	
C.C.M. ANIVERSARIO I FIM	-0,03	2,05	2,94	GRV	1,64	1,99	GRV	-0,09	0,27	2,40	GRV	1,49	1,63	2,20	GRV	3,03	6,24	1,00	0,00	5,00	5,00	5,00	5,00	0,10	
CAI GARANTIZADO FIM	0,09	1,40	0,17	GRV	1,12	0,67	GRV	0,42	0,37	0,27	GRV	0,22	0,98	0,01	GRV	1,86	0,79	0,90	0,00	3,00	0,00	3,00	0,00	0,09	
CAIXA CATALUNYA BORSA 1 FIM	-2,19	4,60	0,19	GRV	2,67	3,50	GRV	-0,34	3,60	0,35	GRV	2,00	2,95	0,32	GRV	2,09	3,73	1,35	0,00	3,00	0,00	3,00	0,00	0,10	
CAIXA CATALUNYA BORSA 10 FIM	NA	NA	NA	GRV	0,01	4,51	GRV	0,49	2,11	0,07	GRV	1,03	1,54	0,06	GRV	NA	2,91	0,90	0,00	3,00	0,00	3,00	0,00	0,05	
CAIXA CATALUNYA BORSA 11 FIM	NA	NA	NA	GRV	NA	NA	GRV	NA	0,11	0,00	GRF	1,61	2,97	0,10	GRV	NA	2,64	1,25	0,00	3,00	0,00	3,00	0,00	0,10	
CAIXA CATALUNYA BORSA 12 FIM	1,24	1,35	0,09	GRV	1,43	1,54	GRV	0,29	1,74	0,09	GRV	0,28	0,91	0,09	GRV	3,27	1,42	1,35	0,00	3,00	0,00	3,00	0,00	0,15	
CAIXA CATALUNYA BORSA 2 FIM	0,81	1,27	0,65	GRV	2,14	1,48	GRV	-0,12	1,40	0,47	GRV	0,94	1,10	0,33	GRV	3,80	1,33	1,35	0,00	3,00	0,00	3,00	0,00	0,10	
CAIXA CATALUNYA BORSA 3 FIM	-0,58	0,51	0,05	GRV	1,21	2,37	GRV	0,37	2,92	0,17	GRV	0,88	2,14	0,09	GRV	1,89	2,19	1,05	0,00	3,00	0,00	3,00	0,00	0,05	
CAIXA CATALUNYA BORSA 4 FIM	-0,45	0,62	0,02	GRV	-0,30	0,41	GRV	-1,59	3,11	0,16	GRV	2,36	2,66	0,17	GRV	-0,02	2,11	1,15	0,00	3,00	0,00	3,00	0,00	0,10	
CAIXA CATALUNYA BORSA 5 FIM	0,87	0,63	0,15	GRV	0,51	0,60	GRV	0,22	0,19	0,12	GRV	-0,01	0,36	0,08	GRV	0,58	0,50	1,35	0,00	0,00	0,00	0,00	0,00	0,15	
CAIXA CATALUNYA BORSA 6 FIM	0,67	0,79	0,06	GRV	0,71	0,47	GRV	0,18	0,30	0,04	GRV	-0,30	0,41	0,05	GRV	1,73	0,87	1,35	0,00	0,00	0,00	0,00	0,00	0,15	
CAIXA CATALUNYA BORSA 7 FIM	1,08	1,21	0,09	GRV	0,97	1,03	GRV	0,24	0,24	0,13	GRV	0,08	0,68	0,11	GRV	2,38	0,97	1,35	0,00	0,00	0,00	0,00	0,00	0,10	
CAIXA CATALUNYA BORSA 8 FIM	-0,42	2,48	0,06	GRV	2,13	2,77	GRV	-0,51	2,92	0,06	GRV	0,12	1,88	0,06	GRV	3,17	2,55	1,47	0,00	3,00	0,00	3,00	0,00	0,10	
CAIXA CATALUNYA BORSA 9 FIM	1,41	2,75	0,10	GRV	0,62	1,47	GRV	0,02	1,47	0,06	GRV	-0,12	0,96	0,09	GRV	0,10	1,79	1,35	0,00	3,00	0,00	3,00	0,00	0,10	
CAIXA CATALUNYA CREXEMENT FIM	0,42	1,88	0,07	GRV	1,65	2,36	GRV	0,56	3,11	3,70	GRV	0,85	2,78	3,49	GRV	3,51	2,40	1,00	0,00	3,00	3,00	5,00	5,00	0,14	
CAIXA CATALUNYA FONCLIQUE II FIM	0,61	4,14	0,01	GRF	3,07	4,38	GRV	-0,80	4,52	2,75	GRV	2,66	3,62	2,47	GRV	5,61	3,65	0,40	0,00	5,00	5,00	5,00	5,00	0,10	
CAIXA GALICIA ALFA GARANTIA FIM	0,96	5,70	2,82	GRV	3,72	5,10	GRV	-1,34	4,09	2,40	GRV	2,58	4,29	2,17	GRV	5,97	4,85	1,60	0,00	5,00	0,00	5,00	5,00	0,20	
CAIXA INGENIEROS AMERICA GTZO FIM	NA	NA	NA	GRV	NA	NA	GRV	NA	NA	NA	GRV	NA	4,00	0,03	GRV	NA	4,00	1,80	0,00	0,00	0,00	0,00	0,00	0,20	
CAIXA INGENIEROS MULTICESTA	0,61	0,60	0,99	GRV	0,63	0,45	GRV	0,07	0,29	0,48	GRV	0,12	0,24	0,33	GRV	1,43	0,42	1,60	0,00	2,00	2,00	2,00	2,00	0,12	
CAJA LABORAL BOLSA	0,61	0,67	1,12	GRV	0,47	0,54	GRV	-0,03	0,40	0,70	GRV	-0,01	0,30	0,51	GRV	1,04	0,50	1,75	0,00	2,00	2,00	2,00	2,00	0,13	
GARANTIZADO FIM	0,79	1,62	1,66	GRV	1,21	1,83	GRV	-0,33	1,82	1,20	GRV	1,35	1,46	0,99	GRV	3,05	1,69	1,35	0,00	2,00	2,00	2,00	2,00	0,09	
CAJA LABORAL BOLSA GTZO II FIM	1,81	3,11	1,95	GRV	3,18	3,69	GRV	-1,15	4,31	1,50	GRV	5,97	3,66	1,26	GRV	10,04	3,76	6,08	0,00	2,00	2,00	2,00	2,00	0,13	
CAJA LABORAL BOLSA GTZO III FIM	-0,90	2,30	2,22	GRV	4,40	3,47	GRV	0,13	4,07	1,74	GRV	2,25	2,70	1,49	GRV	5,92	3,24	1,35	0,00	2,00	2,00	2,00	2,00	0,14	
CAJA LABORAL BOLSA GTZO IV FIM	-0,46	1,70	2,38	GRV	2,15	1,65	GRV	0,77	2,69	2,02	GRV	1,74	2,91	1,84	GRV	4,25	2,32	1,35	0,00	2,00	2,00	2,00	2,00	0,13	
CAJA LABORAL BOLSA GTZO V FIM	-0,32	2,47	1,24	GRV	2,66	2,37	GRV	0,27	2,50	0,86	GRV	2,94	2,62	0,66	GRV	5,64	2,51	1,35	0,00	2,00	2,00	2,00	2,00	0,13	
CAJA LABORAL BOLSA GTZO VI FIM	-1,06	2,91	0,03	GRV	2,12	2,25	GRV	-0,44	2,39	1,54	GRV	2,87	2,24	1,32	GRV	3,49	2,48	1,35	0,00	2,00	2,00	2,00	2,00	0,13	
CAJA LABORAL BOLSA GTZO VII FIM	-0,47	2,57	1,63	GRV	2,61	1,80	GRV	0,31	1,62	0,66	GRV	1,09	1,61	0,46	GRV	3,55	1,95	1,35	0,00	2,00	2,00	2,00	2,00	0,14	
CAJA LABORAL BOLSA GTZO VIII FIM	0,36	1,69	0,05	GRV	0,71	1,47	GRV	1,56	4,32	2,15	GRV	1,31	2,55	1,93	GRV	3,99	2,62	1,35	0,00	2,00	2,00	2,00	2,00	0,14	
CAJA LABORAL BOLSA GTZO X FIM	0,53	0,17	1,19	GRV	0,42	0,14	GRV	0,25	0,01	0,74	GRV	0,26	4,14	0,23	GRV	1,46	0,11	1,15	0,00	5,00	5,00	5,00	5,00	0,10	
CAJA MURCIA GARANT. FIM																									

(Continúa)

(Continuación)

A.4.8.

Inversión mobiliaria. FIM. Rentabilidad, volatilidad y duración

FIM garantizado renta variable	1º Trimestre			2º Trimestre			3º Trimestre			4º Trimestre			2003			% Comisiones			Reembolso Mín.	Dep(5)		
	Rent (1) %	Vol (2)	Dur (3)	Rent (1) %	Vol (2)	Voc (4)	Rent (1) %	Vol (2)	Voc (4)	Rent (1) %	Vol (2)	Voc (4)	Rent (1) %	Vol (2)	Rent desde 1996	Gestión S/pat. S/res	Suscripción Mín.	Máx.				
CAJABURGOS EUROBOLSAS FIM	0,81	1,33	2,09	1,49	1,08	GRV	-0,13	1,58	1,67	GRV	-0,22	1,18	1,44	GRV	1,97	5,31	1,35	5,00	5,00	5,00	5,00	0,15
CAJABURGOS EUROCOUPON FIM	0,65	0,12	0,41	0,45	1,00	GRF	0,42	0,23	0,00	GRV	0,01	1,56	2,69	GRV	1,54	18,50	0,80	3,00	3,00	3,00	3,00	0,10
CAJABURGOS EUROPA FIM	0,82	0,99	1,66	0,85	0,74	1,40	GRV	-0,06	1,18	GRV	0,16	0,31	0,95	GRV	1,79	14,75	1,20	5,00	5,00	5,00	5,00	0,10
CAJABURGOS EUROTOP FIM	0,82	1,33	2,11	1,50	1,10	GRV	-0,13	1,68	1,68	GRV	-0,21	1,19	1,45	GRV	1,99	7,46	1,35	5,00	5,00	5,00	5,00	0,13
CAJABURGOS GLOBAL FIM	0,82	1,34	2,11	1,52	1,09	GRV	-0,12	1,59	1,67	GRV	-0,21	1,19	1,44	GRV	2,01	6,28	1,35	5,00	5,00	5,00	5,00	0,14
CAJABURGOS VALOR FIM	-1,03	2,00	3,28	3,83	3,02	GRV	1,17	4,08	2,84	GRV	2,44	3,84	2,60	GRV	6,49	13,22	1,10	5,00	5,00	5,00	5,00	0,15
CAJACANARIAS EUROPA GARANTIZADO FIM	NA	NA	NA	NA	3,41	GRV	-0,07	3,02	2,82	GRV	-0,42	1,73	2,66	GRV	NA	NA	0,80	5,00	5,00	5,00	5,00	0,05
CAJACANARIAS EUROPA GTZO 2 FIM	NA	NA	NA	NA	NA	NA	NA	NA	NA	NA	NA	1,95	0,07	GRV	NA	NA	1,20	0,00	0,00	0,00	0,00	0,05
CAJASTUR VALOR GARANTIZADO FIM	NA	NA	NA	NA	1,43	GRV	-0,16	3,02	2,80	GRV	0,19	2,43	2,58	GRV	NA	NA	0,95	5,00	5,00	5,00	5,00	0,20
CAMI CESTA FONDOS GARANTIZADO FIM	-0,09	2,03	1,58	1,28	2,08	GRV	0,87	3,03	1,17	GRV	1,74	2,19	0,96	GRV	3,84	NA	0,95	0,00	0,00	3,00	3,00	0,05
CAM FUTURO 10 GARANTIZADO FIM	0,44	1,67	0,01	1,25	3,71	GRV	0,95	4,50	3,42	GRV	1,66	4,08	3,22	GRV	4,36	12,26	1,40	5,00	5,00	5,00	5,00	0,05
CAM FUTURO 11 GARANTIZADO FIM	0,38	1,85	0,01	1,66	0,01	GRV	0,17	2,66	0,01	GRV	-0,40	5,18	0,81	GRV	0,42	5,16	1,20	5,00	5,00	5,00	5,00	0,05
CAM FUTURO 3 GARANTIZADO FIM	0,10	2,68	2,19	1,17	2,38	GRV	0,15	1,42	1,74	GRV	-0,14	1,32	1,52	GRV	1,28	2,03	0,95	5,00	5,00	2,00	2,00	0,05
CAM FUTURO 4 GARANTIZADO FIM	-0,49	2,47	2,22	1,87	2,44	GRV	0,14	2,58	1,78	GRV	1,54	1,92	1,54	GRV	3,08	8,70	0,95	5,00	5,00	2,00	2,00	0,05
CAM FUTURO 5 GARANTIZADO FIM	0,25	7,41	2,07	3,68	5,95	GRV	-0,77	4,53	1,65	GRV	3,56	3,56	1,44	GRV	6,80	18,02	1,30	5,00	5,00	2,00	2,00	0,10
CAM FUTURO 6 GARANTIZADO FIM	-0,24	4,86	2,16	3,48	3,94	GRV	-0,79	2,97	1,73	GRV	3,47	2,84	1,51	GRV	5,96	15,36	1,30	5,00	5,00	2,00	2,00	0,10
CAM FUTURO 7 GARANTIZADO FIM	0,21	4,16	2,55	3,15	3,30	GRV	-0,93	2,83	2,13	GRV	3,07	2,80	1,92	GRV	5,55	7,77	1,30	5,00	5,00	2,00	2,00	0,10
CAM FUTURO 8 GARANTIZADO FIM	0,33	5,39	2,64	3,15	4,07	GRV	-1,06	4,10	2,23	GRV	3,74	3,17	2,00	GRV	6,22	3,56	0,80	5,00	5,00	2,00	2,00	0,10
CAM FUTURO 9 GARANTIZADO FIM	0,42	2,75	0,01	2,61	4,04	GRV	1,39	4,99	3,09	GRV	2,40	4,45	2,87	GRV	6,98	14,72	1,00	5,00	5,00	5,00	5,00	0,05
CAM FUTURO GARANTIZADO FIM	0,96	1,34	1,75	0,95	1,04	GRV	0,29	0,94	1,30	GRV	0,23	0,68	1,07	GRV	2,45	NA	0,70	0,00	0,00	2,00	2,00	0,05
CRV BOLSA MUNDIAL GARANTIZADO FIM	0,93	0,63	0,53	0,46	0,28	GRV	0,75	0,53	0,53	GRV	0,17	6,22	1,71	GRV	1,77	7,70	1,10	0,00	0,00	0,00	0,00	0,15
CRV COMBIBOLSA GARANTIZADO FIM	1,24	1,39	2,10	1,28	1,58	GRV	1,28	1,58	1,89	GRV	0,00	1,39	1,67	GRV	2,50	NA	0,90	0,00	0,00	2,00	2,00	0,10
CRV EUROBOLSA GAR. FIM	0,94	1,26	1,46	1,00	1,05	GRV	1,00	1,24	0,98	GRV	0,24	0,83	0,77	GRV	2,33	15,86	0,90	0,00	2,50	2,50	2,50	0,10
DINERO ACTIVO III FIM	0,78	0,31	0,29	0,54	0,49	GRF	0,37	3,17	0,05	RFCP	0,25	0,82	1,06	GRV	1,94	NA	0,75	0,00	5,00	5,00	5,00	0,00
DINERO ACTIVO IV FIM	NA	1,30	0,01	GRV	1,80	GRV	-0,96	5,11	2,64	GRV	3,66	3,63	2,41	GRV	NA	NA	1,00	0,00	3,00	3,00	3,00	0,00
DWS GLOBALFLEX GARANTIZADO FIM	0,59	2,63	2,57	1,76	2,20	GRV	-0,17	2,38	GRV	0,06	2,18	1,66	GRV	2,25	9,94	1,25	0,00	4,50	4,50	4,50	4,50	0,10
DWS MULTIFONDO GARANTIZADO FIM	0,91	1,48	1,37	1,27	1,33	GRV	0,57	1,94	0,84	GRV	0,22	1,26	0,52	GRV	2,99	12,13	1,45	0,00	4,50	4,50	4,50	0,05
DWS MULTIGESTION ACTIVA GTZO FIM	0,01	1,97	1,80	1,38	1,61	GRV	0,12	1,74	1,37	GRV	0,19	1,17	1,16	GRV	1,70	9,05	1,25	0,00	4,50	4,50	4,50	0,07
DWS SECTORIAL 2001 FIM	0,57	0,48	0,88	0,36	0,36	GRV	-0,17	0,22	0,39	GRV	-0,12	0,12	0,17	GRV	0,63	6,07	1,65	0,00	4,50	4,50	4,50	0,10
DWS SELECTOR GARANTIZADO FIM	-1,52	10,94	1,58	RVM	7,51	RVM	1,45	4,81	0,00	GRV	0,69	3,14	4,60	GRV	8,16	8,05	1,25	0,00	4,50	4,50	4,50	0,10
DWS TRIPLE BENEFICIO GTZO FIM	0,40	4,25	2,97	1,94	2,25	GRV	-0,20	2,11	2,55	GRV	0,97	1,70	2,36	GRV	3,14	NA	1,15	0,00	4,50	4,50	4,50	0,05
EUROBOLSA ATLANTICO PLUS FIM	0,70	2,33	2,08	0,79	1,55	GRV	-0,20	1,40	1,69	GRV	-0,36	1,34	1,45	GRV	0,93	5,39	2,25	0,00	5,00	5,00	5,00	0,20
EUROVIBEX35 ASEG.B FIM	0,73	0,90	1,41	0,73	0,81	GRV	0,02	0,61	0,97	GRV	0,09	0,53	0,77	GRV	1,58	3,35	1,50	0,00	4,00	4,00	4,00	0,00
EUROVALOR CESTA GLOBAL FIM	0,72	0,90	0,94	0,54	0,48	GRV	0,11	0,27	0,50	GRV	0,15	0,11	0,26	GRV	1,53	-3,65	1,37	0,00	4,00	4,00	4,00	0,00
EUROVALOR CUPON MULTIPLE OPORT. FIM	0,36	0,14	0,31	GRV	0,34	GRV	0,27	0,11	0,00	GRV	2,55	3,69	2,66	GRV	3,54	9,43	1,25	0,00	4,00	4,00	4,00	0,00
EUROVALOR DOBLE BENEFICIO FIM	0,40	6,39	0,08	GRV	0,41	GRV	0,77	2,76	2,76	GRV	1,35	2,11	2,54	GRV	2,95	6,33	1,25	0,00	4,00	4,00	4,00	0,00
EUROVALOR EUROPA GARANTIZADO 2 FIM	0,98	1,63	2,10	GRV	0,88	GRV	0,05	1,38	1,66	GRV	0,06	1,03	1,43	GRV	1,99	8,38	1,50	0,00	4,00	4,00	4,00	0,00
EUROVALOR EUROPA GARANTIZADO. FIM	0,44	0,64	0,77	GRV	0,44	GRV	0,17	0,54	0,31	GRV	0,21	0,15	0,09	GRV	1,27	10,26	1,25	0,00	4,00	4,00	4,00	0,00
EUROVALOR EUROPA GTZO 2 B FIM	0,99	1,64	2,10	GRV	0,89	GRV	0,04	1,39	1,66	GRV	0,07	1,04	1,45	GRV	1,99	1,84	1,50	0,00	4,00	4,00	4,00	0,00
EUROVALOR EUROPA MAXIMO GTZO FIM	NA	NA	NA	NA	NA	NA	NA	NA	NA	NA	NA	8,73	0,01	GRV	NA	NA	1,25	0,00	0,00	0,00	0,00	0,00
EUROVALOR FORMULA 25 FIM	0,78	1,24	1,65	GRV	2,34	GRV	-0,05	3,16	1,22	GRV	3,72	2,87	0,99	GRV	6,92	14,27	1,50	0,00	4,00	4,00	4,00	0,00
EUROVALOR FORMULA 25-2 FIM	0,40	2,11	0,00	GRV	2,09	GRV	1,63	3,71	2,31	GRV	2,19	3,10	2,08	GRV	6,45	9,07	1,25	0,00	4,00	4,00	4,00	0,00
EUROVALOR FORMULA 40 FIM	-0,05	3,46	2,11	GRV	5,10	GRV	2,24	5,67	1,67	GRV	4,97	5,45	1,45	GRV	12,73	13,77	1,48	0,00	4,00	4,00	4,00	0,00
EUROVALOR GARANTIZADO IBEX-1 FIM	0,39	3,67	2,77	GRV	4,07	GRV	-1,12	4,70	2,33	GRV	3,99	3,96	2,10	GRV	7,43	NA	1,25	0,00	4,00	4,00	4,00	0,00
EUROVALOR GLOBAL ASEGURADO FIM	0,77	0,75	1,23	GRV	0,64	GRV	0,14	1,00	0,43	GRV	0,10	0,32	0,55	GRV	1,66	16,40	1,25	0,00	4,00	4,00	4,00	0,00

(Continúa)

Anexo 4: Instituciones de inversión colectiva y entidades de capital-riesgo

(Continuación)

A.4.8.

Inversión mobiliaria. FIM. Rentabilidad, volatilidad y duración

FIM garantizado renta variable	1° Trimestre			2° Trimestre			3° Trimestre			4° Trimestre			2003			Rent (1) desde 1996			% Comisiones		Dep(5)	
	Rent (1) %	Vol (2)	Dur (3)	Voc (4)	Rent (1) %	Vol (2)	Dur (3)	Voc (4)	Rent (1) %	Vol (2)	Dur (3)	Voc (4)	Rent (1) %	Vol (2)	S/pat. S/res	Gestión		Suscripción		Reembolso		
																Mín.	Máx.	Mín.	Máx.	Mín.		Máx.
EUROVALOR INDICE MAXIMO FIM	NA	NA	NA	NA	NA	NA	NA	NA	NA	NA	NA	NA	NA	NA	NA	1,25	0,00	0,00	0,00	0,00	0,00	0,00
EUROVALOR PLUS 2 FIM	0,87	4,61	1,66	GRV	0,74	1,04	1,44	GRV	0,07	0,87	1,22	GRV	0,02	0,68	1,00	GRV	1,65	0,00	4,00	4,00	4,00	4,00
EUROVALOR PLUS FIM	0,61	1,25	1,64	GRV	0,51	0,95	1,43	GRV	-0,12	0,92	1,22	GRV	-0,18	0,63	0,99	GRV	2,18	0,00	4,00	4,00	4,00	4,00
EUROVALOR POPULAR 1 FIM	0,43	3,66	2,26	GRV	2,41	4,22	2,05	GRV	-1,32	2,92	1,83	GRV	1,13	2,84	1,61	GRV	1,25	0,00	4,00	4,00	4,00	4,00
EUROVALOR RENTABILIDAD																						
PROTEG. FIM	0,41	4,26	0,08	GRV	0,38	0,16	0,00	GRV	0,64	3,11	2,76	GRV	-0,64	2,18	2,53	GRV	1,25	0,00	4,00	4,00	4,00	4,00
FGTZO CONFIANZA II CAJA MURCIA FIM	NA	NA	NA	NA	NA	8,95	0,01	GRV	0,16	2,75	2,64	GRV	1,56	1,50	2,48	GRV	0,95	0,00	5,00	5,00	5,00	5,00
FIBANC EUROPA GARANTIZADO FIM	0,75	1,06	1,48	GRV	0,78	0,79	1,27	GRV	0,13	0,64	1,02	GRV	0,22	0,47	0,80	GRV	1,30	0,00	5,00	5,00	5,00	5,00
FIBANC MULTIBOLSA GARANTIZADO FIM	1,46	2,06	2,68	GRV	1,25	1,88	2,44	GRV	-0,06	1,76	2,19	GRV	-0,24	1,48	1,95	GRV	1,40	0,00	5,00	5,00	5,00	5,00
FON FINECO EUROINVERSTION FIM	0,45	0,41	0,00	GRV	0,29	0,39	0,00	GRV	-0,03	5,15	0,00	GRV	-0,01	1,71	0,01	GRV	0,50	5,00	5,00	5,00	5,00	0,09
FON FINECO JAPON FIM	0,69	0,53	0,83	GRV	0,65	0,39	0,88	GRV	0,26	8,08	0,00	GRV	0,20	9,09	0,01	GRV	0,50	5,00	5,00	5,00	5,00	0,14
FON FINECO OPTIM. G FIM	0,79	0,15	0,00	GRV	0,48	4,28	0,00	GRV	-0,69	6,39	0,67	GRV	5,99	8,21	0,65	GRV	1,05	3,00	5,00	5,00	5,00	0,05
FON FINECO TECNOLOGIA FIM	0,62	0,34	0,54	GRV	0,50	0,22	0,36	GRV	0,36	5,29	0,11	GRV	1,05	0,56	0,01	GRV	0,50	5,00	5,00	5,00	5,00	0,14
FONCAIXA 15 G. CUPON PLUS																						
BOLSA FIM	-0,01	1,54	3,13	GRV	0,76	2,58	2,90	GRV	-0,20	2,54	2,66	GRV	1,31	1,72	2,53	GRV	1,05	0,00	4,00	4,00	4,00	4,00
FONCAIXA 20 GARANTIZADO MIXTO FIM	1,27	1,87	2,32	GRV	0,79	1,80	2,14	GRV	0,31	1,88	1,90	GRV	0,49	1,81	1,74	GRV	1,10	0,00	4,00	4,00	4,00	4,00
FONCAIXA 21 GARANTIZADO MIXTO FIM	1,85	2,27	2,48	GRV	0,73	2,02	2,33	GRV	0,13	6,31	2,09	GRV	-0,21	1,75	1,87	GRV	1,15	0,00	4,00	4,00	4,00	4,00
FONCAIXA 68 G. EURO FIM	0,87	1,40	1,82	GRV	0,86	1,28	1,62	GRV	0,10	1,20	1,39	GRV	0,00	0,87	1,14	GRV	1,50	0,00	3,00	3,00	3,00	3,00
FONCAIXA 69 G. JAPON FIM	0,81	1,47	1,73	GRV	0,79	1,24	1,53	GRV	0,09	1,11	1,29	GRV	0,00	0,76	1,05	GRV	1,50	0,00	3,00	3,00	3,00	3,00
FONCAIXA 70 G. WIND. FIM	0,95	1,47	1,76	GRV	0,82	1,24	1,56	GRV	0,11	1,16	1,34	GRV	-0,01	0,82	1,10	GRV	1,50	0,00	3,00	3,00	3,00	3,00
FONCAIXA 71 GARANTIZADO MIXTO FIM	0,67	0,62	0,91	GRV	0,63	0,93	1,52	GRV	0,11	1,06	1,22	GRV	0,03	1,22	1,04	GRV	1,40	0,00	3,00	3,00	3,00	3,00
FONCAIXA 76 GARANTIZADO MIXTO FIM	0,44	0,79	1,10	GRV	0,42	0,98	1,82	GRV	-0,02	1,55	1,59	GRV	-0,14	1,10	1,35	GRV	1,90	0,00	3,00	3,00	3,00	3,00
FONCAIXA 78 G. EURO FIM	0,99	1,57	2,13	GRV	1,26	1,48	1,95	GRV	0,10	1,45	1,70	GRV	-0,03	1,05	1,50	GRV	1,50	0,00	3,00	3,00	3,00	3,00
FONCAIXA 79 G. JAPON FIM	0,81	1,71	2,09	GRV	1,20	1,45	1,92	GRV	0,13	1,42	1,67	GRV	-0,04	1,03	1,48	GRV	1,50	0,00	3,00	3,00	3,00	3,00
FONCAIXA 80 G. WIND. FIM	1,25	1,88	2,22	GRV	1,22	1,63	2,04	GRV	0,04	1,58	1,81	GRV	-0,04	1,16	1,59	GRV	1,50	0,00	3,00	3,00	3,00	3,00
FONCAIXA 85 GARANTIZADO																						
IBEX-35 FIM	0,43	4,71	2,36	GRV	2,80	3,51	2,21	GRV	-0,87	3,11	1,97	GRV	2,99	2,43	1,76	GRV	1,50	0,00	3,00	3,00	3,00	3,00
FONCAIXA 92 G. IND. MUNDIALES FIM	0,69	0,60	1,06	GRV	0,55	0,46	0,84	GRV	0,13	0,28	0,61	GRV	0,12	0,15	0,37	GRV	1,50	0,00	3,00	3,00	3,00	3,00
FONCAIXA FUTURO 14 FIM	1,07	1,66	2,04	GRV	1,03	1,55	1,83	GRV	0,09	1,49	1,62	GRV	-0,02	1,15	1,38	GRV	1,40	0,00	3,00	3,00	3,00	3,00
FONCAIXA FUTURO 22 FIM	0,97	1,55	2,00	GRV	1,20	1,47	1,79	GRV	0,37	1,48	1,57	GRV	0,19	1,06	1,32	GRV	1,11	0,00	3,00	3,00	3,00	3,00
FONCAIXA FUTURO 23 FIM	0,94	1,57	2,00	GRV	1,08	1,48	1,76	GRV	0,20	1,40	1,54	GRV	0,11	1,00	1,29	GRV	1,00	0,00	3,00	3,00	3,00	3,00
FONCAIXA FUTURO 24 FIM	1,01	1,31	1,64	GRV	0,92	1,11	1,43	GRV	0,27	0,95	1,21	GRV	0,16	0,70	0,98	GRV	1,00	0,00	3,00	3,00	3,00	3,00
FONCAIXA FUTURO 40 FIM	2,21	7,82	0,89	GRV	4,88	6,43	0,59	GRV	1,47	6,90	0,35	GRV	3,61	4,85	0,12	GRV	1,50	0,00	3,00	3,00	3,00	3,00
FONCAIXA FUTURO 49 FIM	0,47	1,06	1,47	GRV	0,77	0,88	1,26	GRV	0,24	1,27	1,02	GRV	0,17	0,96	0,80	GRV	1,50	0,00	3,00	3,00	3,00	3,00
FONCAIXA FUTURO 50 FIM	1,03	1,29	1,65	GRV	0,92	1,13	1,44	GRV	0,25	0,96	1,20	GRV	0,16	0,74	0,98	GRV	1,00	0,00	3,00	3,00	3,00	3,00
FONCAIXA G.MIX.LARGO																						
EUROVAL.106 FIM	NA	0,19	0,00	GRV	2,42	4,16	4,29	GRV	-0,31	3,93	4,03	GRV	1,78	2,50	3,81	GRV	1,20	0,00	4,00	4,00	4,00	4,00
FONCAIXA GARAM.CUPON																						
MEMORIA 51 FIM	0,32	6,43	0,28	GRV	0,31	1,31	0,05	GRV	-0,38	1,84	3,44	GRV	1,49	3,04	3,36	GRV	1,50	0,00	4,00	4,00	4,00	4,00
FONCAIXA GTZO CUPON	NA	NA	NA	NA	NA	3,11	0,01	GRV	0,37	3,58	3,33	GRV	4,86	3,60	3,12	GRV	1,45	0,00	4,00	4,00	4,00	4,00
MEMORIA 116 FIM																						
FONCAIXA GTZO CUPON	0,44	4,69	0,00	GRV	0,14	5,42	0,00	RFLP	-0,32	1,02	3,51	GRV	1,44	2,92	3,36	GRV	1,45	0,00	4,00	4,00	4,00	4,00
MEMORIA 83 FIM																						
FONCAIXA GTZO EUROVALORES																						
100 FIM	NA	4,18	2,55	GRV	4,22	2,76	2,39	GRV	0,15	3,24	2,17	GRV	3,65	2,60	1,97	GRV	1,45	0,00	4,00	4,00	4,00	4,00
FONCAIXA GTZO EUROVALORES 44 FIM	-1,31	3,85	3,16	GRV	3,71	2,78	2,90	GRV	0,00	2,90	2,66	GRV	2,83	2,31	2,52	GRV	1,55	0,00	4,00	4,00	4,00	4,00
FONCAIXA GTZO MIXTO																						
EUROVAL. 41 FIM	0,37	1,65	0,04	GRV	1,72	2,78	3,05	GRV	-0,08	2,54	2,80	GRV	0,74	1,80	2,57	GRV	1,30	0,00	4,00	4,00	4,00	4,00
FONCAIXA GTZO MIXTO																						
EUROVAL. 45 FIM	0,21	1,91	3,15	GRV	2,41	2,38	2,90	GRV	-0,01	2,36	2,65	GRV	0,93	1,67	2,44	GRV	1,20	0,00	4,00	4,00	4,00	4,00
FONCAIXA GTZO MIXTO																						
EUROVAL. 82 FIM	0,44	4,86	0,00	GRV	0,06	0,13	0,00	RFCP	-1,36	3,24	3,44	GRV	-0,18	2,67	3,26	GRV	1,25	0,00	4,00	4,00	4,00	4,00

(Continúa)

(Continuación)

A.4.8.

Inversión mobiliaria. FIM. Rentabilidad, volatilidad y duración

FIM garantizado renta variable	1º Trimestre			2º Trimestre			3º Trimestre			4º Trimestre			2003			% Comisiones			Reembolso Mín.	Dep(5)						
	Rent (1) %	Vol (2)	Dur (3)	Rent (1) %	Vol (2)	Dur (3)	Rent (1) %	Vol (2)	Dur (3)	Rent (1) %	Vol (2)	Dur (3)	Rent (1) %	Vol (2)	Voc (4)	Rent (1) %	Vol (2)	Voc (4)			Gestión S/pat. S/res	Suscripción Mín.	Máx.			
FONCAIXA GTZO MIXTO	NA	4,41	2,57	GRV	2,30	1,81	2,47	GRV	0,06	2,06	2,18	GRV	1,32	1,37	1,98	GRV	NA	2,59	NA	1,20	0,00	0,00	4,00	4,00	0,00	
EUROVAL-101 FIM	NA	5,87	0,00	GRV	1,62	2,80	2,91	GRV	-0,12	2,57	2,64	GRV	0,81	1,73	2,43	GRV	NA	2,37	NA	1,10	0,00	4,00	4,00	4,00	4,00	0,00
FONCAIXA GTZO MIXTO	NA	NA	NA	GRV	NA	2,50	0,01	GRV	1,09	2,37	2,92	GRV	0,65	1,95	2,66	GRV	NA	1,98	NA	1,25	0,00	4,00	4,00	4,00	4,00	0,00
EUROVAL-115 FIM	NA	NA	NA	GRV	NA	NA	NA	GRV	NA	9,85	0,00	RVN	3,66	6,60	0,02	GRV	NA	8,30	NA	1,45	0,00	0,00	0,00	0,00	0,00	0,00
FONDAVILA GARANT. 3 FIM	0,42	0,17	1,20	GRV	0,31	0,13	0,98	GRV	0,14	1,61	0,00	GRV	0,14	1,13	0,23	GRV	1,01	0,11	5,84	1,40	0,00	5,00	5,00	5,00	5,00	0,20
FONDESPAÑA GARANT. II FIM	0,61	0,58	0,01	RFCP	-0,13	0,75	0,22	GRV	0,66	3,62	0,22	GRV	0,71	2,36	0,22	GRV	1,86	2,22	7,75	0,95	0,00	5,00	5,00	5,00	5,00	0,15
FONDESPAÑA INT. III FIM	0,51	0,78	1,21	GRV	0,59	0,72	0,94	GRV	-0,11	0,43	0,75	GRV	0,20	0,24	0,50	GRV	1,19	0,58	NA	1,20	0,00	5,00	5,00	5,00	5,00	0,15
FONDESPAÑA INT.GAR. FIM	0,10	6,10	0,20	GRV	6,41	6,83	0,21	GRV	2,25	7,47	0,20	GRV	4,65	7,49	0,19	GRV	13,98	7,02	11,73	0,90	0,00	5,00	5,00	5,00	5,00	0,15
FONDESPAÑA INT.IV FIM	0,70	3,04	0,20	GRV	4,04	3,64	0,21	GRV	1,01	4,16	0,21	GRV	2,47	3,96	0,20	GRV	8,42	3,74	NA	1,00	0,00	5,00	5,00	5,00	5,00	0,15
FONDESPAÑA INTERNACIONAL 7 FIM	-1,77	4,25	0,08	GRV	3,39	3,69	0,08	GRV	1,10	6,19	0,08	GRV	2,78	6,11	0,08	GRV	5,53	5,21	17,59	1,10	0,00	5,00	5,00	5,00	5,00	0,15
FONDESPAÑA INTERNACIONAL V FIM	0,71	1,14	1,24	GRV	0,61	0,76	0,93	GRV	0,13	0,44	0,78	GRV	0,15	0,29	0,50	GRV	1,60	0,73	NA	1,10	0,00	5,00	5,00	5,00	5,00	0,15
FONDESPAÑA INTERNACIONAL VI FIM	1,33	1,88	0,09	GRV	0,90	2,09	0,09	GRV	0,00	1,83	0,10	GRV	-0,16	1,68	0,10	GRV	2,07	1,88	5,47	1,50	0,00	5,00	5,00	2,50	1,00	0,15
FONDESPAÑA MULTIBOLSA	0,92	2,32	0,16	GRV	2,92	2,95	0,16	GRV	0,62	3,80	0,16	GRV	1,11	3,25	0,15	GRV	4,74	3,14	NA	1,45	0,00	5,00	5,00	5,00	5,00	0,15
GTZO 1 FIM	0,94	2,22	0,05	GRV	1,77	2,30	0,06	GRV	-0,02	2,32	0,06	GRV	0,04	1,69	0,05	GRV	2,74	2,15	7,30	1,10	0,00	5,00	5,00	2,00	0,50	0,15
FONDESPAÑA RENTA VARIABLE FIM	0,86	1,22	1,91	GRV	1,08	1,19	1,69	GRV	-0,10	1,14	1,47	GRV	-0,10	0,77	1,02	GRV	1,76	1,10	8,30	1,10	0,00	5,00	5,00	5,00	5,00	0,20
FONDMAPRE B. GARAN FIM	0,68	0,56	0,99	GRV	0,46	0,43	0,75	GRV	0,12	0,25	0,52	GRV	0,08	8,13	0,27	GRV	1,35	0,38	NA	1,45	0,00	5,00	5,00	5,00	5,00	0,20
FONDMAPRE BOL. GIV FIM	-1,92	5,28	3,48	GRV	3,74	5,00	3,32	GRV	-0,16	4,33	3,09	GRV	1,51	2,78	2,87	GRV	3,12	4,47	4,34	1,25	0,00	5,00	5,00	5,00	5,00	0,20
GARANTIZADO II FIM	-0,57	2,36	0,95	RFT	-0,63	1,54	0,00	GRV	0,10	4,38	3,65	GRV	2,55	4,93	3,44	GRV	1,43	3,61	22,44	1,25	0,00	5,00	5,00	4,00	4,00	0,20
FONDMAPRE BOLSA GTX FIM	0,61	0,42	0,83	GRV	0,41	0,35	0,61	GRV	0,10	0,13	0,39	GRV	0,07	9,48	0,18	GRV	1,20	0,29	NA	1,40	0,00	5,00	5,00	5,00	5,00	0,19
FONDMAPRE BOLSA GV FIM	0,62	0,53	0,72	GRV	0,33	0,23	0,47	GRV	0,17	0,94	0,25	GRV	0,10	6,89	0,10	GRV	1,23	0,29	NA	1,45	0,00	0,00	0,00	0,00	0,19	
FONDMAPRE BOLSA GVI FIM	0,87	0,72	1,21	GRV	0,53	0,61	0,99	GRV	0,11	0,50	0,77	GRV	0,14	0,27	0,51	GRV	1,65	0,55	NA	1,45	0,00	5,00	5,00	5,00	5,00	0,17
FONDMAPRE BOLSA GVII FIM	0,98	1,83	2,69	GRV	1,36	1,95	2,50	GRV	0,17	1,94	2,28	GRV	-0,20	1,39	1,84	GRV	2,32	1,80	NA	1,35	0,00	5,00	5,00	5,00	5,00	0,20
FONDMAPRE BOLSA GVIII FIM	-0,13	1,06	0,86	GRV	0,71	1,36	0,16	GRV	0,53	0,55	0,00	GRV	2,44	4,50	3,75	GRV	3,58	2,44	NA	1,30	0,00	5,00	5,00	4,00	4,00	0,20
FONDMAPRE BOLSA GX FIM	2,03	5,66	3,80	GRV	7,96	7,05	3,62	GRV	0,57	5,39	3,41	GRV	5,07	4,29	3,19	GRV	16,38	5,71	NA	1,40	0,00	5,00	5,00	5,00	5,00	0,20
FONDMAPRE INT.GIII FIM	0,89	2,02	3,34	GRV	1,83	2,58	3,15	GRV	-0,16	2,63	2,92	GRV	-0,25	1,90	2,69	GRV	2,32	2,31	11,26	1,25	0,00	5,00	5,00	5,00	5,00	0,20
GARANTIA II FIM	0,89	1,98	2,60	GRV	1,47	1,92	2,39	GRV	0,09	1,89	2,17	GRV	-0,12	1,44	1,79	GRV	2,34	1,82	11,81	1,20	0,00	5,00	5,00	5,00	5,00	0,20
FONDMAPRE INTERNACIONAL	NA	1,84	0,01	GRV	2,55	4,05	2,53	GRV	-0,12	2,62	2,32	GRV	1,97	2,81	2,11	GRV	NA	2,87	NA	0,90	0,00	5,00	5,00	5,00	5,00	0,10
GTZO FIM	-0,05	2,38	2,45	GRV	2,86	2,46	2,16	GRV	0,54	2,19	1,95	GRV	2,52	1,90	1,69	GRV	5,97	2,25	25,18	1,42	0,00	5,00	5,00	5,00	5,00	0,10
FONDO CONFANZA GARANTIZADO FIM	NA	NA	NA	GRV	NA	NA	NA	GRV	NA	1,13	0,00	GRV	0,92	4,86	4,37	GRV	NA	3,67	NA	1,50	0,00	0,00	0,00	0,00	0,00	0,10
FONDO GTD 2 FIM	NA	NA	NA	GRV	NA	3,25	0,00	GRV	1,19	3,91	4,41	GRV	0,37	4,25	4,09	GRV	NA	3,65	NA	1,42	0,00	0,00	0,00	0,00	0,00	0,10
FONDO SUPER 100 2 FIM	NA	NA	NA	GRV	NA	NA	NA	GRV	NA	NA	NA	GRV	NA	1,34	4,50	GRV	NA	1,34	NA	1,54	0,00	0,00	0,00	0,00	0,00	0,10
FONDO SUPER 100 FIM	1,11	1,49	2,02	GRV	0,37	1,41	1,80	GRV	-0,12	1,66	1,65	GRV	2,62	1,85	1,41	GRV	4,02	1,63	NA	1,41	0,00	0,00	0,00	0,00	0,10	
FONDO SUPER 120 FIM	-5,66	16,66	0,00	GRV	1,02	4,84	4,12	GRV	0,95	4,48	3,88	GRV	1,48	3,66	3,56	GRV	-2,37	9,12	NA	1,49	0,00	0,00	0,00	0,00	0,10	
FONDO SUPERSATISFACCION FIM	NA	0,23	0,00	GRV	4,63	4,41	3,26	GRV	0,91	3,92	3,16	GRV	2,12	2,79	2,77	GRV	NA	3,35	NA	1,15	0,00	0,00	0,00	0,00	0,10	
FONDO SUPERSELECCION 2 FIM	NA	5,54	2,67	GRV	5,76	7,11	2,47	GRV	-1,01	6,04	2,27	GRV	1,46	3,64	2,04	GRV	NA	5,75	NA	0,65	0,00	0,00	0,00	0,00	0,05	
FONDO SUPERSELECCION FIM	NA	NA	NA	GRV	NA	2,84	3,13	GRV	-1,12	5,01	2,91	GRV	2,88	4,18	2,66	GRV	NA	4,17	NA	0,85	0,00	0,00	0,00	0,00	0,05	
FONDO VALENCIA GARANTIZADO	0,09	1,17	0,00	FGL	0,02	1,56	0,00	FGL	-2,34	4,87	3,68	GRV	2,29	2,40	3,43	GRV	0,00	2,75	NA	1,47	0,00	5,00	5,00	5,00	5,00	0,20
FONDO VALENCIA GARANTIZADO	NA	NA	NA	GRV	NA	4,93	0,11	GRV	0,34	3,75	0,00	GRV	0,40	2,07	0,23	GRV	NA	2,70	NA	1,40	0,00	5,00	5,00	5,00	5,00	0,20
FONDUERO CAPITAL GARANT. 2 FIM	2,40	3,06	2,39	GRV	1,75	4,11	2,16	GRV	-1,01	3,12	2,00	GRV	1,67	2,05	1,77	GRV	4,86	3,18	NA	1,20	0,00	5,00	5,00	5,00	5,00	0,10
FONDUERO CAPITAL GARANTIZADO	1,05	1,54	3,28	GRV	1,52	2,39	3,06	GRV	-0,87	2,42	2,83	GRV	0,75	2,12	2,59	GRV	2,45	2,16	10,73	1,15	0,00	5,00	5,00	5,00	5,00	0,10
FONDUERO COMBINADO FIM	0,39	1,63	0,00	GRV	1,14	3,38	0,07	GRV	-0,60	3,99	0,31	GRV	0,48	2,29	0,07	GRV	1,41	2,86	6,85	1,15	0,00	5,00	5,00	5,00	5,00	0,10
FONDUERO GARANTIZADO FIM																										
FONDUERO INDICE FIM																										

(Continúa)

Anexo 4: Instituciones de inversión colectiva y entidades de capital-riesgo

(Continuación)

A.4.8.

Inversión mobiliaria. FIM. Rentabilidad, volatilidad y duración

FIM garantizado renta variable	1° Trimestre			2° Trimestre			3° Trimestre			4° Trimestre			2003			Rent (1) desde 1996			% Comisiones		Reembolso Mín.	Dep(5)		
	Rent (1) %	Dur (3)	Voc (4)	Rent (1) %	Dur (3)	Voc (4)	Rent (1) %	Dur (3)	Voc (4)	Rent (1) %	Dur (3)	Voc (4)	Rent (1) %	Vol (2)	S/pat. S/res	Gestión	Suscripción Máx.	Mín.	Máx.					
																				Vol (2)			Dur (3)	Voc (4)
FONPENEDES G.INT. MES BORSA II FIM	NA	NA	NA	NA	NA	NA	NA	5,26	0,01	GRV	-0,37	3,15	2,66	GRV	NA	NA	1,30	0,00	5,00	5,00	5,00	5,00	0,05	
FONPENEDES G.INTERES M.	NA	NA	NA	0,69	0,02	GRV	-0,97	2,68	2,67	GRV	1,43	2,12	2,44	GRV	NA	NA	0,79	0,00	5,00	5,00	5,00	5,00	0,05	
BORSA I FIM	0,64	1,16	1,72	1,02	1,48	GRV	-0,26	0,97	1,25	GRV	0,00	0,76	0,98	GRV	1,12	2,28	11,01	2,00	5,00	5,00	5,00	5,00	0,10	
GARANTIA PLUS 4 FIM	0,20	0,16	0,06	0,50	0,06	GRV	0,55	1,84	3,62	GRV	0,67	5,34	3,36	GRV	1,46	2,85	2,23	1,50	0,00	0,00	0,00	0,00	0,10	
GARANTIZADO TOP MARKETS FIM	0,37	0,25	0,32	1,22	0,08	GRV	-0,26	1,58	0,32	GRV	0,99	1,23	1,28	GRV	1,37	1,47	9,96	0,90	5,00	5,00	5,00	5,00	0,10	
HAREXMED FIM	NA	NA	NA	1,90	1,85	GRV	0,01	1,40	1,50	GRV	0,29	1,01	1,28	GRV	NA	1,47	NA	1,20	0,00	5,00	5,00	5,00	0,10	
HERRERO BS GAANTIA DOBLE I FIM	-0,83	2,32	1,29	1,68	1,16	GRV	0,01	1,61	0,86	GRV	1,63	2,05	1,52	GRV	1,85	1,94	13,56	1,40	0,00	5,00	5,00	5,00	0,10	
HERRERO FONDO 125 (SERIE 1) FIM	0,42	0,32	0,55	0,17	0,17	GRV	0,19	1,27	0,07	GRV	0,39	0,69	3,85	GRV	1,17	0,39	5,15	1,40	0,00	5,00	5,00	5,00	0,20	
IBERCAJA INDEX 3 FIM	0,64	0,91	1,77	1,25	1,54	GRV	-0,15	3,12	1,84	GRV	2,44	1,84	1,69	GRV	5,91	2,74	NA	0,85	0,00	5,00	5,00	5,00	0,15	
IBERCAJA INDEX 4 FIM	0,40	2,89	2,31	2,87	2,07	GRV	-0,19	2,73	2,73	GRV	3,27	3,27	2,24	GRV	13,34	3,57	13,34	0,85	0,00	5,00	5,00	5,00	0,20	
IBERCAJA INDEX 6 FIM	0,57	0,47	2,87	4,00	5,43	GRV	0,05	0,54	0,81	GRV	0,08	0,30	0,56	GRV	1,33	1,26	4,50	1,30	0,00	5,00	5,00	5,00	0,15	
IBERCAJA PATRIMONIO FIM	0,66	1,62	1,29	1,84	1,06	GRV	1,66	6,66	2,95	GRV	1,10	2,23	2,72	GRV	NA	4,38	NA	0,85	0,00	5,00	5,00	5,00	0,15	
IBERCAJA RENTA MUNDIAL FIM	NA	NA	NA	7,37	0,01	GRV	0,01	0,67	0,66	GRV	0,03	0,15	0,46	GRV	1,26	0,60	NA	1,35	0,00	5,00	5,00	5,00	0,15	
IBERCAJA RENTA MUNDIAL FIM	0,78	2,74	1,48	0,88	0,71	GRV	0,25	0,17	1,03	GRV	0,14	1,36	0,80	GRV	2,07	1,61	17,04	0,90	0,00	5,00	5,00	5,00	0,15	
INGENIEROS EUROB.G. FIM	0,99	4,95	1,24	3,15	1,02	GRV	-0,02	4,19	0,81	GRV	4,74	3,83	0,56	GRV	9,08	4,27	17,03	1,20	0,00	5,00	5,00	5,00	0,19	
INVERFUERO 2000 FIM	0,69	0,13	0,25	0,58	0,05	RFCP	0,37	0,18	0,01	GRV	2,16	6,50	2,61	GRV	3,86	3,27	NA	1,35	0,00	5,00	5,00	5,00	0,15	
KUTXAGARANTIZADO-4 FIM	0,28	0,31	0,20	2,56	1,02	GRV	0,21	0,40	0,01	GRV	0,09	0,36	0,55	GRV	1,57	0,65	5,00	1,30	0,00	5,00	5,00	5,00	0,20	
KUTXAGARANTIZADO-5 FIM	0,54	0,89	1,24	0,75	1,02	GRV	0,22	0,44	0,79	GRV	0,08	0,38	0,56	GRV	1,58	0,65	7,93	1,30	0,00	5,00	5,00	5,00	0,20	
KUTXAINDEX2 FIM	0,53	0,89	1,26	0,74	0,94	GRV	0,06	1,56	1,81	GRV	-0,14	1,38	1,58	GRV	1,58	0,65	3,83	1,30	0,00	5,00	5,00	5,00	0,17	
KUTXAINDEX3 FIM	1,06	1,82	2,27	0,89	2,42	GRV	0,09	3,28	3,41	GRV	-0,09	3,42	3,31	GRV	-0,29	2,68	0,75	1,15	0,00	5,00	5,00	5,00	0,19	
KUTXAINDEX5 FIM	0,61	0,53	0,01	0,99	0,89	GRV	0,01	0,67	0,69	GRV	0,03	0,15	0,46	GRV	1,26	0,60	NA	1,35	0,00	5,00	5,00	5,00	0,17	
KUTXAINDEX7 FIM	0,67	0,76	1,14	0,55	0,60	GRV	0,01	0,67	0,69	GRV	0,03	0,15	0,46	GRV	1,26	0,60	NA	1,35	0,00	5,00	5,00	5,00	0,17	
KUTXAINDEX8 FIM	0,05	2,74	2,87	3,45	2,82	GRV	0,82	3,36	2,42	GRV	2,60	3,03	2,18	GRV	7,07	3,01	NA	1,10	0,00	5,00	5,00	5,00	0,10	
LISSO GARANTIZADO 2004 FIM	0,57	0,76	0,80	0,70	0,56	GRV	0,33	0,33	0,32	GRV	0,26	7,50	0,08	GRV	1,73	0,70	3,41	0,75	0,00	3,00	3,00	3,00	0,05	
MADRID ACCIONES GLOBAL 100 G FIM	1,03	1,49	2,01	0,93	1,80	GRV	0,04	1,30	0,00	GRV	-0,09	0,94	1,33	GRV	1,91	1,29	8,50	1,50	0,00	5,00	5,00	3,00	0,08	
MADRID BOLSA 100 FIM	0,57	0,45	0,83	0,32	0,59	GRV	0,16	0,18	0,00	GRV	0,19	7,13	0,12	GRV	1,36	0,29	7,97	1,30	0,00	5,00	5,00	3,00	0,10	
MADRID BOLSA 50 FIM	0,58	0,45	0,83	0,32	0,59	GRV	0,16	0,18	0,00	GRV	0,20	7,59	0,12	GRV	1,37	0,29	6,00	1,30	0,00	5,00	5,00	3,00	0,10	
MADRID BOLSA ACTIVA FIM	1,00	1,48	1,99	0,91	1,36	GRV	0,03	1,28	0,00	GRV	-0,08	0,92	1,32	GRV	1,87	1,28	6,32	1,50	0,00	5,00	5,00	3,00	0,08	
MADRID BOLSA EXTRA FIM	0,95	1,51	2,11	0,74	1,87	GRV	0,04	1,41	0,00	GRV	-0,11	1,01	1,40	GRV	1,63	1,36	3,90	1,50	0,00	5,00	5,00	3,00	0,08	
MADRID BOLSA EURO-AMERICANA FIM	-0,19	2,38	2,25	2,22	2,02	GRV	0,01	2,07	0,00	GRV	1,37	2,02	1,57	GRV	3,01	2,18	17,64	1,50	0,00	5,00	5,00	3,00	0,10	
MADRID BOLSA EURO-AMERICANA FIM	0,96	1,52	2,10	0,96	1,47	GRV	0,04	1,41	0,00	GRV	-0,10	1,02	1,41	GRV	1,87	1,37	9,17	1,50	0,00	5,00	5,00	3,00	0,08	
MADRID BOLSA EUROPEA FIM	0,46	0,58	0,99	0,31	0,37	GRV	-0,06	0,21	0,00	GRV	0,13	6,57	0,28	GRV	0,67	0,36	NA	2,00	0,00	5,00	5,00	3,00	0,10	
MADRID BOLSA EUROPEA FIM	0,51	0,55	0,94	0,41	0,35	GRV	0,03	0,16	0,00	GRV	0,13	0,02	0,23	GRV	1,08	0,34	NA	1,50	0,00	5,00	5,00	3,00	0,10	
MADRID EUROACCION G FIM	0,65	2,18	3,12	1,49	2,28	GRV	-0,19	2,30	0,00	GRV	-0,01	1,83	2,50	GRV	1,95	0,36	16,84	1,40	0,00	5,00	5,00	3,00	0,08	
MADRID EUROAMERICA FIM	1,00	1,48	1,98	0,90	1,36	GRV	0,04	1,28	0,00	GRV	-0,08	0,92	1,32	GRV	1,87	1,28	13,74	1,50	0,00	5,00	5,00	3,00	0,08	
MADRID GARANTIA IBER FIM	0,96	1,40	1,98	0,89	1,33	GRV	0,04	1,28	0,00	GRV	-0,09	0,92	1,31	GRV	1,81	1,25	-1,21	1,50	0,00	5,00	5,00	3,00	0,10	
MADRID GARANTIA MIXTA FIM	0,61	0,74	1,09	0,61	1,03	GRV	0,12	1,34	0,00	GRV	-0,11	0,98	1,35	GRV	1,16	1,05	NA	1,50	0,00	5,00	5,00	3,00	0,10	
MADRID NUEVA ECONOMIA FIM	0,63	0,73	1,18	0,47	0,56	GRV	0,12	0,40	0,00	GRV	0,05	0,20	0,47	GRV	1,27	0,51	NA	1,50	0,00	5,00	5,00	3,00	0,10	
MADRID RENTABILIDAD DUAL I FIM	0,46	2,36	3,11	1,89	2,27	GRV	-0,21	2,19	0,00	GRV	0,37	1,73	2,46	GRV	2,52	2,15	7,93	1,50	0,00	5,00	5,00	3,00	0,08	
MADRID RENTABILIDAD DUAL II FIM	1,58	2,90	3,12	2,30	2,89	GRV	-0,08	2,22	0,00	GRV	0,69	1,77	2,49	GRV	4,40	2,33	6,14	1,50	0,00	5,00	5,00	3,00	0,08	
MADRID VALORES PREMIUM 100 FIM	NA	NA	NA	NA	NA	NA	NA	3,26	0,00	GRV	0,59	2,56	2,92	GRV	NA	2,46	NA	1,50	0,00	5,00	5,00	3,00	0,10	
MADRID VALORES PREMIUM 95 FIM	NA	NA	NA	NA	NA	NA	NA	3,16	0,00	GRV	0,03	4,19	2,91	GRV	NA	4,02	NA	1,50	0,00	5,00	5,00	3,00	0,10	
MADRID VALORES PREMIUM III FIM	0,56	0,35	0,65	0,38	0,13	GRF	0,29	1,36	0,00	GRF	0,04	1,35	3,35	GRV	1,27	0,70	16,45	1,50	0,00	5,00	5,00	3,00	0,10	
MARCH BOLSAS INTERN. GTZDO FIM	0,70	1,31	1,27	0,64	1,05	GRV	0,12	0,45	0,81	GRV	0,12	0,29	0,56	GRV	1,59	0,78	NA	1,10	0,00	0,00	0,00	0,00	0,20	
MARCH EUROBOLSA GARANTIZADO FIM	-0,70	3,72	2,15	3,31	1,95	GRV	0,01	3,37	1,73	GRV	1,81	3,50	1,48	GRV	2,76	3,49	7,85	1,30	0,00	3,00	3,00	3,00	0,20	
MARCH EUROTOP GARANTIZADO FIM	-1,79	6,88	2,65	GRV	3,47	GRV	-0,43	4,40	2,20	GRV	1,91	3,42	1,93	GRV	3,11	5,44	13,15	1,10	0,00	3,00	3,00	3,00	0,20	
MARCH IBERX GARANT. FIM	0,32	9,02	0,30	8,61	0,08	GRV	0,16	8,63	0,01	GRV	-0,18	2,48	2,24	GRV	0,63	1,25	9,46	1,30	0,00	3,00	3,00	3,00	0,20	
MARCH MULTIFONDO	NA	8,61	0,01	GRV	2,69	GRV	1,69	3,81	1,98	GRV	3,48	2,33	2,05	GRV	NA	4,20	NA	1,30	0,00	3,00	3,00	3,00	0,20	
GARANTIZADO FIM	0,27	1,70	1,53	GRV	0,74	GRV	-0,02	1,07	1,04	GRV	0,45	0,86	0,78	GRV	1,45	1,20	NA	1,30	0,00	3,00	3,00	3,00	0,20	
MARCH USA GARANTIZADO FIM	-0,65	2,74	3,32	GRV	3,99	GRV	1,12	3,38	2,90	GRV	2,75	2,28	2,68	GRV	7,34	2,84	15,93	1,25	0,00	2,00	2,00	2,00	0,05	
MORGAN STANLEY EURO FONDO 1 FIM																								

(Continúa)

(Continuación)

A.4.8.

Inversión mobiliaria. FIM. Rentabilidad, volatilidad y duración

FIM garantizado renta variable	1º Trimestre			2º Trimestre			3º Trimestre			4º Trimestre			2003			Rent (1) desde 1996			% Comisiones		Reembolso		Dep(5)		
	Rent %	Vol (2)	Dur (3)	Rent %	Vol (2)	Dur (3)	Rent %	Vol (2)	Dur (3)	Rent %	Vol (2)	Dur (3)	Rent %	Vol (2)	Dur (3)	Rent (1)	S/pat. S/res	Suscripción	Mín.	Máx.	Mín.	Máx.			
MORGAN STANLEY GRAN SELECCION FIM	-11,15	14,03	4,36	8,88	7,97	4,20	8,53	13,62	3,99	GRV	11,49	11,89	3,76	GRV	17,06	12,27	NA	1,35	0,00	3,00	3,00	2,00	2,00	0,05	
MORGAN STANLEY USA	0,09	1,47	1,69	1,25	1,55	1,48	0,28	1,78	1,25	GRV	0,86	1,50	1,02	GRV	2,51	1,58	4,04	1,25	0,00	2,00	2,00	2,00	2,00	0,05	
GARANTIZADO FIM	0,39	0,01	0,07	-0,09	1,41	0,41	-0,85	4,54	0,00	GRV	3,63	5,15	0,30	GRV	3,05	3,53	-21,84	1,25	0,00	2,00	2,00	2,00	2,00	0,02	
MS TRIPLE OPORTUNIDAD FIM	0,38	1,35	0,07	0,22	2,79	0,00	-0,10	0,29	0,00	GRV	-1,17	5,04	0,79	GRV	-0,67	2,54	-1,16	1,25	0,00	2,00	2,00	2,00	2,00	0,02	
MS TRIPLE OPORTUNIDAD II FIM	1,06	1,36	2,07	1,26	1,48	1,85	-0,06	1,40	1,67	GRV	-0,43	1,03	1,44	GRV	1,83	1,34	2,88	1,15	0,00	5,00	5,00	5,00	5,00	0,10	
MULTIBOLSA DUERO FIM	0,59	0,18	0,01	4,03	11,56	0,00	0,02	2,27	2,03	GRV	2,47	2,88	1,88	GRV	7,25	6,07	NA	1,00	0,00	5,00	5,00	5,00	5,00	0,10	
PASTOR DOBLE GARANTIA FIM																									
PASTOR EUROBOLSA	0,76	1,50	1,86	0,86	0,92	1,59	0,06	0,81	1,34	GRV	0,12	0,54	1,07	GRV	1,82	1,00	8,96	1,00	0,00	5,00	5,00	5,00	5,00	0,15	
GARANTIZADO 1 FIM	0,94	2,50	2,30	2,36	2,36	2,13	0,51	2,76	1,92	GRV	1,49	2,09	1,23	GRV	5,39	2,44	11,48	0,83	0,00	5,00	5,00	5,00	5,00	0,10	
PASTOR FIJO 2 FIM	-0,10	3,25	2,58	1,95	2,85	61,54	-0,13	3,86	2,27	GRV	3,67	4,32	2,05	GRV	5,44	3,63	13,06	0,92	0,00	5,00	0,00	0,00	0,00	0,15	
PBP PETERNUM FIM	0,19	4,20	1,88	1,62	1,46	1,74	-0,14	1,88	1,61	GRV	0,15	1,17	1,37	GRV	1,82	2,48	-37,27	1,80	0,00	2,50	0,00	2,50	0,00	0,10	
RENTA 4 BOLSA PLUS FIM	0,73	0,84	1,25	0,60	0,68	1,02	0,12	0,46	0,79	GRV	0,51	0,52	0,54	GRV	1,97	0,64	7,80	1,15	0,00	5,00	5,00	5,00	5,00	0,10	
RENTADUERO FIM	0,35	0,16	0,13	0,30	1,60	0,00	-0,38	3,16	2,15	GRV	2,02	2,61	1,94	GRV	2,29	2,07	9,63	0,60	0,00	3,00	0,00	3,00	0,00	0,05	
RURAL AHORRO II FIM	0,36	1,28	1,20	1,19	1,09	1,00	0,00	1,09	1,62	GRV	1,50	1,61	1,33	GRV	3,07	1,29	NA	0,70	0,00	3,00	0,00	3,00	0,00	0,00	
RURAL CESTA DE INDICES GTZO FIM	1,14	0,67	1,08	0,93	0,54	0,89	0,39	0,42	0,71	GRV	0,34	0,26	0,50	GRV	2,84	0,50	14,75	0,60	0,00	3,00	0,00	3,00	0,00	0,00	
RURAL EUROINDECE FIM	0,53	0,43	0,00	1,21	1,63	1,64	-0,02	2,04	1,47	GRV	1,99	1,48	1,32	GRV	3,75	1,53	14,66	0,60	0,00	3,00	0,00	3,00	0,00	0,05	
RURAL GARANTIZADO RV III FIM																									
RURAL GARANTIZADO	0,60	0,61	0,91	0,83	0,58	0,70	0,18	0,49	0,49	GRV	0,28	0,65	0,02	GRV	1,90	0,59	NA	1,00	0,00	0,00	0,00	0,00	0,00	0,00	
TECNOLOGIA FIM	0,58	0,91	0,41	0,53	1,52	0,20	0,45	1,10	0,07	GRV	0,23	7,31	0,01	GRV	1,32	0,88	5,97	1,00	0,00	0,00	0,00	0,00	0,00	0,00	
RURAL VALOR FIM	0,53	1,74	1,19	1,53	1,59	0,99	0,09	1,39	0,79	GRV	1,38	1,01	1,02	GRV	3,58	1,46	14,84	0,80	0,00	0,00	0,00	0,00	0,00	0,00	
RURAL VALOR III FIM	0,72	0,51	0,90	0,59	0,44	0,69	0,37	0,80	1,15	GRV	0,17	0,57	0,94	GRV	1,87	0,60	2,98	0,75	0,00	3,00	0,00	3,00	0,00	0,00	
RURAL VALOR IV FIM	0,55	0,11	0,29	0,48	3,12	0,09	0,37	2,58	0,01	GRV	1,19	1,79	1,31	GRV	2,61	0,90	NA	0,92	0,00	5,00	5,00	5,00	5,00	0,10	
SABADELL BS GARANTIA DOBLE 2 FIM	NA	NA	NA	NA	NA	NA	NA	NA	NA	GRV	NA	NA	NA	GRV	NA	1,97	NA	1,03	0,00	0,00	0,00	0,00	0,00	0,10	
SABADELL BS GARANTIA DOBLE 3 FIM	0,57	0,29	0,52	0,32	0,10	0,30	0,34	1,28	0,07	GRV	0,24	0,02	0,01	GRV	1,47	0,15	NA	1,30	0,00	5,00	5,00	5,00	5,00	0,10	
SABADELL BS GARANTIA EXTRA 1 FIM																									
SABADELL BS GARANTIA	0,43	7,18	0,01	3,37	5,05	2,59	-0,56	2,77	2,36	GRV	2,40	2,16	2,02	GRV	5,71	3,09	14,21	1,40	0,00	5,00	5,00	5,00	5,00	0,10	
INTERN. 2 FIM	NA	NA	NA	NA	2,89	2,78	-0,12	3,39	2,39	GRV	2,65	2,64	2,20	GRV	NA	3,02	NA	1,56	0,00	5,00	5,00	5,00	5,00	0,10	
SABADELL BS GARANTIA SUPERIOR 1 FIM	NA	NA	NA	NA	1,70	0,01	-1,54	5,25	2,55	GRV	1,97	2,40	2,35	GRV	NA	3,95	NA	1,10	0,00	5,00	5,00	5,00	5,00	0,10	
SABADELL BS GARANTIA SUPERIOR 2 FIM	-0,09	1,88	2,62	4,91	4,01	2,58	0,56	3,19	2,20	GRV	2,89	3,27	2,01	GRV	8,45	3,21	14,45	1,40	0,00	5,00	5,00	5,00	5,00	0,10	
SABADELL GARANTIA INTERN. 1 FIM	-0,38	1,85	1,81	2,60	2,32	1,69	0,13	2,66	1,37	GRV	1,52	1,79	1,17	GRV	3,91	2,20	NA	1,35	0,00	5,00	5,00	5,00	5,00	0,10	
SABADELL GARANTIA INTERN. 3 FIM	2,06	2,88	3,35	3,05	3,48	3,48	0,10	3,00	2,92	GRV	-0,14	2,41	2,72	GRV	4,05	2,85	-45,54	0,15	0,00	5,00	5,00	5,00	5,00	0,04	
SABADELL GLOBAL FIM	0,53	0,42	0,77	0,38	0,33	0,51	0,14	4,84	0,28	GRV	0,14	0,06	0,04	GRV	1,20	0,27	7,99	1,31	0,00	5,00	5,00	5,00	5,00	0,10	
SANTANDER BEST 2 FIM	2,43	2,81	0,55	3,10	7,08	0,30	1,53	4,36	0,07	GRV	2,41	3,28	0,01	GRV	9,80	4,68	NA	1,22	0,00	5,00	5,00	5,00	5,00	0,10	
SANTANDER BEST FIM																									
SANTANDER EUROSTOX	0,50	0,44	0,76	0,40	0,34	0,52	0,16	4,92	0,28	GRV	0,16	6,10	0,04	GRV	1,23	0,28	7,32	1,23	0,00	5,00	5,00	5,00	5,00	0,10	
GARANTIZADO FIM	0,57	0,66	1,02	0,53	0,47	0,77	0,41	0,44	0,54	GRV	0,19	8,96	0,29	GRV	1,70	0,46	0,20	1,08	0,00	5,00	5,00	5,00	5,00	0,10	
SANTANDER GARANTIZADO ACCION FIM	1,09	2,58	1,04	2,71	4,08	0,77	0,51	3,97	0,55	GRV	4,92	4,02	0,31	GRV	9,49	3,74	19,43	1,52	0,00	5,00	5,00	5,00	5,00	0,10	
SANTANDER GARANTIZADO MIXTO FIM	0,64	0,67	1,04	0,59	0,47	0,78	0,22	0,21	0,55	GRV	0,22	9,09	0,31	GRV	1,69	0,42	NA	0,88	0,00	5,00	5,00	5,00	5,00	0,10	
SANTANDER SEGURIDAD 2000 FIM																									
SANTANDER SELECCION	0,67	0,37	0,76	0,46	0,51	0,52	0,20	6,44	0,28	GRV	0,14	0,18	0,04	GRV	1,48	0,33	NA	0,98	0,00	5,00	5,00	5,00	5,00	0,10	
GARANTIZADO FIM	-0,63	0,61	1,04	0,52	0,47	0,78	0,15	0,22	0,54	GRV	0,08	0,14	0,31	GRV	-0,38	0,41	15,01	1,20	0,00	5,00	5,00	5,00	5,00	0,10	
SANTANDER SELECCION GTZO 2 FIM	-0,83	1,90	1,59	0,69	1,76	1,47	-0,20	1,22	1,16	GRV	0,01	0,63	0,96	GRV	-0,34	1,47	7,99	1,94	0,00	5,00	5,00	5,00	5,00	0,10	
SBD EURO GARANTIA FIM	-0,08	1,22	1,38	0,91	0,97	1,27	0,06	0,98	0,95	GRV	0,44	0,65	0,74	GRV	1,34	0,98	NA	1,00	0,00	5,00	5,00	5,00	5,00	0,08	
SBD GARANTIA DOBLE 1 FIM	0,15	1,18	1,39	1,00	1,27	1,24	0,07	1,24	0,96	GRV	0,23	0,46	0,74	GRV	1,24	0,95	7,21	1,35	0,00	5,00	5,00	5,00	5,00	0,10	
SBD IBEX 2 FIM	0,65	0,45	0,70	0,49	0,30	0,52	0,20	5,98	0,25	GRV	0,23	1,86	0,04	GRV	1,58	0,27	9,33	1,05	0,00	5,00	5,00	5,00	5,00	0,05	
SBD INTERNACIONAL 5 GARANTIA FIM	0,40	1,09	1,39	0,98	1,25	1,24	0,12	0,68	0,96	GRV	0,01	0,46	0,74	GRV	1,52	0,93	8,24	1,36	0,00	5,00	5,00	5,00	5,00	0,10	
SBD INTERNACIONAL 6 GARANTIA FIM	0,40	1,09	1,39	0,98	1,25	1,24	0,12	0,68	0,96	GRV	0,01	0,46	0,74	GRV	1,52	0,93	8,24	1,36	0,00	5,00	5,00	5,00	5,00	0,10	
SBD INTERNACIONAL 7 GARANTIA FIM	0,40	1,09	1,39	0,98	1,25	1,24	0,12	0,68	0,96	GRV	0,01	0,46	0,74	GRV	1,52	0,93	8,55	1,36	0,00	5,00	5,00				

(Continuación)

A.4.8.

Inversión mobiliaria. FIM. Rentabilidad, volatilidad y duración

FIM garantizado renta variable	1° Trimestre			2° Trimestre			3° Trimestre			4° Trimestre			2003			Rent (1) desde 1996			% Comisiones		Dep(5)				
	Rent (1) %	Vol (2)	Dur (3)	Voc (4)	Rent (1) %	Vol (2)	Dur (3)	Voc (4)	Rent (1) %	Vol (2)	Dur (3)	Voc (4)	Rent (1) %	Vol (2)	Dur (3)	Voc (4)	S/pat. S/res	Gestión	Suscripción			Reembolso			
																			Máx.	Mín.		Máx.	Mín.		
SBD INTERNACIONAL 8 GARANTIA FIM	0,72	1,32	1,59	GRV	0,62	0,93	1,47	GRV	0,03	0,94	1,16	GRV	-0,06	0,65	0,96	GRV	1,31	1,76	0,00	5,00	5,00	5,00	5,00	0,10	
SBD VALOR GARANTIZADO FIM	0,63	0,57	0,93	GRV	0,47	0,40	0,77	GRV	0,11	0,19	0,49	GRV	0,11	8,75	0,28	GRV	1,33	1,35	0,00	5,00	5,00	5,00	5,00	0,10	
SCH BOLSA ESPAÑOLA ASEGURADO FIM	0,42	4,56	0,07	GRV	0,63	2,39	3,78	GRV	-1,26	3,84	3,38	GRV	1,80	3,55	3,07	GRV	1,57	1,54	0,00	5,00	5,00	5,00	5,00	0,10	
SCH BOLSA EURO ASEGURADO FIM	-0,08	3,25	2,96	GRV	2,81	3,19	2,61	GRV	0,01	2,85	2,48	GRV	1,77	2,58	2,24	GRV	4,55	1,55	0,00	5,00	5,00	5,00	5,00	0,10	
SCH BOLSA GARANTIZADO FIM	-0,31	2,87	2,67	GRV	2,58	3,17	2,40	GRV	0,51	3,12	2,14	GRV	2,72	3,09	1,86	GRV	5,57	1,70	0,00	5,00	5,00	5,00	5,00	0,10	
SCH EUROINDICE GARANTIZADO FIM	0,91	1,31	1,76	GRV	0,75	1,25	1,53	GRV	0,10	0,97	1,30	GRV	0,02	0,68	1,05	GRV	1,79	1,53	0,00	5,00	5,00	5,00	5,00	0,10	
SCH GLOBAL INDICES ASEGURADO FIM	0,35	0,17	0,00	GRV	0,28	1,05	0,00	GRV	0,34	1,92	3,88	GRV	1,58	4,23	3,40	GRV	2,58	1,60	0,00	5,00	5,00	5,00	5,00	0,10	
SCH RENTABILIDAD EUROPA FIM	0,86	1,57	1,94	GRV	0,85	1,27	1,68	GRV	0,11	1,21	1,49	GRV	0,00	0,90	1,24	GRV	1,83	1,33	0,00	5,00	5,00	5,00	5,00	0,10	
SCH RENTABILIDAD USA FIM	0,43	2,42	1,92	GRV	0,87	2,10	1,76	GRV	0,02	1,11	1,51	GRV	-0,02	0,91	1,27	GRV	1,30	1,50	0,00	5,00	5,00	5,00	5,00	0,10	
SCH SECTOR BANCOS GARANTIZADO FIM	0,78	0,97	1,51	GRV	0,69	0,86	1,27	GRV	0,11	0,60	1,04	GRV	-0,06	0,49	0,79	GRV	1,52	1,26	0,00	5,00	5,00	5,00	5,00	0,10	
SCH SEGURIDAD EUROPA FIM	-0,22	3,04	2,08	GRV	0,80	2,15	1,90	GRV	-0,13	1,64	1,62	GRV	0,09	1,47	1,39	GRV	0,53	1,55	0,00	5,00	5,00	5,00	5,00	0,10	
SCH SELECCION GARANTIZADO 3 FIM	0,84	0,98	1,51	GRV	0,69	0,87	1,25	GRV	0,11	0,61	1,03	GRV	0,06	0,46	0,79	GRV	1,71	1,35	0,00	5,00	5,00	5,00	5,00	0,10	
SCH SELECCION GARANTIZADO 4 FIM	0,74	1,48	1,78	GRV	0,71	1,34	1,49	GRV	0,07	0,98	1,29	GRV	-0,17	0,74	1,05	GRV	1,35	1,17	0,00	5,00	5,00	5,00	5,00	0,10	
SCH SELECCION GARANTIZADO 5 FIM	-1,18	3,72	2,42	GRV	2,60	3,39	2,13	GRV	0,84	2,81	1,92	GRV	1,08	2,73	1,67	GRV	3,35	1,46	0,00	5,00	5,00	5,00	5,00	0,10	
UNIFOND BOLSA I FIM	0,66	0,77	0,22	GRV	0,71	0,20	0,06	GRV	0,26	1,52	0,00	GRV	-0,46	6,94	0,89	GRV	1,16	0,90	0,00	5,00	5,00	1,00	1,00	0,05	
UNIFOND BOLSA II FIM	0,09	0,67	0,58	GRV	0,42	0,57	0,37	GRV	0,08	0,27	0,17	GRV	0,29	0,35	0,06	GRV	0,88	0,95	0,00	0,00	0,00	0,00	0,00	0,05	
UNIFOND BOLSA III FIM	0,59	0,70	1,18	GRV	0,61	0,71	0,97	GRV	0,10	0,50	0,77	GRV	0,12	0,26	0,55	GRV	1,43	1,65	0,00	5,00	5,00	3,00	3,00	0,05	
UNIFOND BOLSA VIII FIM	-2,80	6,04	2,44	GRV	4,14	3,88	2,27	GRV	0,86	7,16	1,81	GRV	3,14	3,59	1,81	GRV	5,29	0,63	0,00	5,00	5,00	3,00	3,00	0,05	
UNIFOND XVII FIM	0,62	0,36	0,49	GRF	0,46	0,14	0,27	GRF	0,41	2,34	0,08	GRF	0,42	0,27	0,01	GRV	1,91	1,20	0,00	0,00	0,00	5,00	5,00	0,05	
URQUIJO GARANT. 3 FIM	0,66	3,25	3,57	GRV	3,21	3,67	3,40	GRV	-0,19	3,52	3,20	GRV	1,71	4,45	3,01	GRV	5,46	0,90	0,00	5,00	5,00	5,00	5,00	0,20	
URQUIJO GTZO ACCIONES II FIM	NA	NA	NA	NA	NA	NA	NA	NA	NA	NA	NA	NA	NA	0,00	0,01	GRV	NA	1,40	0,00	0,00	0,00	0,00	0,00	0,20	
INTERMAC. FIM	-1,93	5,87	2,47	GRV	2,11	4,01	2,25	GRV	-0,33	3,84	2,05	GRV	1,46	3,32	1,80	GRV	1,28	1,05	0,00	0,00	0,00	0,00	0,00	0,15	
VALENCIA GTZO RENTA VARIABLE FIM	0,66	0,39	1,01	GRV	0,51	0,27	0,72	GRV	0,22	0,12	0,54	GRV	0,18	6,99	0,38	GRV	1,58	1,50	0,00	3,00	3,00	3,00	3,00	0,06	
VITAL EURO INDICES FIM	0,84	0,39	0,98	GRV	0,70	0,27	0,77	GRV	0,43	0,15	0,59	GRV	0,37	8,03	0,41	GRV	2,36	0,75	0,00	3,00	3,00	3,00	3,00	0,07	
VITAL EURO PLUS FIM	1,29	1,79	1,98	GRV	1,81	6,51	1,76	GRV	0,48	6,69	1,56	GRV	3,90	5,12	1,34	GRV	7,66	0,75	0,00	3,00	3,00	3,00	3,00	0,09	
VITAL INDICES I FIM																									
ZARAG. GTZO CINCO ESTRELLAS II FIM	-0,18	3,96	0,19	GRV	0,44	4,19	0,20	GRV	1,11	4,44	0,20	GRV	1,43	3,76	0,20	GRV	2,82	1,25	0,00	0,00	0,00	5,00	5,00	0,15	
ZARAGOZANO GARANTIZADO	NA	NA	NA	NA	NA	NA	NA	NA	NA	NA	NA	NA	NA	0,00	0,40	GRV	NA	1,85	0,00	5,00	5,00	3,00	3,00	0,10	
BOLSA 8 FIM																									
ZARAGOZANO GARANTIZADO																									
BOLSA IV FIM	0,75	0,84	0,93	GRV	0,54	0,64	0,71	GRV	0,20	1,28	0,49	GRV	0,06	8,31	0,00	GRV	1,56	0,90	0,00	0,00	0,00	0,00	0,00	0,15	
ZARAGOZANO GARANTIZADO																									
BOLSA V FIM	0,17	1,73	0,24	GRV	1,18	1,41	0,11	GRV	0,06	1,85	0,26	GRV	0,02	1,16	0,12	GRV	1,42	1,20	0,00	0,00	0,00	5,00	5,00	0,10	
ZARAGOZANO GARANTIZADO																									
BOLSA VI FIM	0,86	5,98	0,20	GRV	2,60	5,73	0,20	GRV	2,54	7,02	0,20	GRV	2,05	5,69	0,21	GRV	8,29	1,45	0,00	5,00	5,00	5,00	5,00	0,10	
ZARAGOZANO GARANTIZADO																									
MIXTO I FIM	1,30	1,78	0,07	GRV	0,31	2,46	0,07	GRV	-0,07	2,09	0,07	GRV	-0,02	1,27	0,07	GRV	1,53	1,45	0,00	0,00	0,00	5,00	5,00	0,10	
ZARAGOZANO GARANTIZADO																									
MIXTO II FIM	1,36	1,72	0,06	GRV	0,17	1,86	0,07	GRV	0,05	2,05	0,07	GRV	0,05	1,02	0,07	GRV	1,63	1,45	0,00	0,00	0,00	5,00	5,00	0,10	
ZARAGOZANO GTZO BOLSA VII FIM	-0,45	2,61	0,17	GRV	2,36	3,86	0,36	GRV	-1,07	3,77	0,17	GRV	2,26	2,76	0,38	GRV	3,10	1,40	0,00	5,00	5,00	5,00	5,00	0,10	
ZARAGOZANO GTZO CINCO ESTRELLAS FIM	-0,18	3,96	0,19	GRV	0,44	4,19	0,20	GRV	1,10	4,44	0,20	GRV	1,45	4,00	0,20	GRV	2,83	1,25	0,00	0,00	0,00	5,00	5,00	0,15	
ZARAGOZANO GTZO MIXTO III FIM	0,76	3,24	0,06	GRV	1,65	2,95	0,06	GRV	1,29	3,26	0,07	GRV	1,36	4,18	0,07	GRV	5,17	1,30	0,00	5,00	5,00	5,00	5,00	0,10	
ZARAGOZANO GTZO PRIMERA CLASE FIM	1,84	3,08	0,89	GRV	-0,67	3,18	0,83	GRV	-0,21	2,85	0,76	GRV	-0,25	1,82	0,71	GRV	0,70	1,00	0,00	0,00	0,00	5,00	5,00	0,12	
ZARAGOZANO GTZO PRIVILEGIO FIM	1,03	0,85	1,21	GRV	0,67	0,73	1,00	GRV	0,23	0,74	0,79	GRV	0,02	0,58	0,57	GRV	1,97	0,90	0,00	5,00	5,00	2,50	2,50	0,10	
ZARAGOZANO GTZO RF EMERGENTE FIM	0,32	9,98	0,07	GRV	1,31	0,67	0,02	GRV	0,09	0,03	0,00	GRV	-0,88	2,93	0,21	GRV	0,83	1,30	0,00	5,00	5,00	5,00	5,00	0,10	

(Continúa)

(Continuación)

A.4.8.

Inversión mobiliaria. FIM. Rentabilidad, volatilidad y duración

Fondos globales	1º Trimestre						2º Trimestre						3º Trimestre						4º Trimestre						2003						% Comisiones					
	Rent		Dur		Voc		Rent		Dur		Voc		Rent		Dur		Voc		Rent		Dur		Voc		Rent		Gestión		Suscripción		Reembolso		Dep(S)			
	(1)	(2)	(3)	(4)	(1)	(2)	(3)	(4)	(1)	(2)	(3)	(4)	(1)	(2)	(3)	(4)	(1)	(2)	(3)	(4)	(1)	(2)	(3)	(4)	(1)	(2)	S/pat.	S/res	Mín.	Máx.	Mín.	Máx.				
A&G MULTISELECTION FLUID FIMF	-7,07	8,31	0,00	FGL	3,97	7,85	0,00	FGL	4,39	7,55	0,00	FGL	-0,05	2,51	0,01	FGL	0,82	7,02	0,01	FGL	0,82	7,02	0,01	FGL	0,82	7,02	1,00	0,00	0,00	0,00	0,00	0,00	0,12			
ABANTE ASESORES GLOBAL FIMF	-3,97	9,08	0,00	FGL	5,78	7,36	0,00	FGL	3,14	8,06	0,00	FGL	2,27	7,58	0,00	FGL	7,15	8,08	0,00	FGL	7,15	8,08	0,00	FGL	7,15	8,08	1,00	0,00	0,00	0,00	0,00	0,00	0,10			
ABANTE PATRIMONIO GLOBAL FIMF	NA	NA	NA	NA	NA	NA	NA	NA	NA	NA	NA	NA	NA	NA	NA	NA	NA	NA	NA	NA	NA	NA	NA	NA	NA	NA	1,00	0,00	0,00	0,00	0,00	0,10				
ABANTE RENTABILIDAD ABSOLUTA FIMF	NA	NA	NA	NA	NA	NA	NA	NA	NA	NA	NA	NA	NA	NA	NA	NA	NA	NA	NA	NA	NA	NA	NA	NA	NA	NA	1,25	0,00	0,00	0,00	0,00	0,10				
AC BIENESTAR FIM	-6,52	23,81	0,00	FGL	7,67	17,66	0,00	FGL	-2,10	14,75	0,00	FGL	1,96	11,58	0,00	FGL	0,47	17,53	0,00	FGL	0,47	17,53	0,00	FGL	0,47	17,53	2,25	0,00	0,00	0,00	0,00	0,09				
AC DIVISA FIM	-7,91	25,11	0,00	FGL	7,94	17,18	0,00	FGL	0,04	15,66	0,26	FGL	5,40	11,08	0,01	FGL	4,81	17,99	0,00	FGL	4,81	17,99	0,00	FGL	4,81	17,99	2,00	0,00	0,00	0,00	0,00	0,09				
AC EMERGENTES FIM	-10,45	19,58	0,00	FGL	16,36	17,03	0,00	FGL	9,37	17,83	0,00	FGL	6,78	15,47	0,00	FGL	21,70	17,65	0,00	FGL	21,70	17,65	0,00	FGL	21,70	17,65	2,25	0,00	0,00	0,00	0,00	0,09				
AC GESTION DINAMICA FIM	NA	NA	NA	NA	NA	NA	NA	NA	NA	NA	NA	NA	NA	NA	NA	NA	NA	NA	NA	NA	NA	NA	NA	NA	NA	1,00	0,00	0,00	0,00	0,00	0,09					
AC PROTECCION ACTIVA 95 FIM	NA	0,21	0,11	FGL	1,74	1,78	0,01	FGL	-0,02	1,45	0,15	FGL	0,87	1,37	0,02	FGL	1,51	1,04	0,00	FGL	1,51	1,04	0,00	FGL	1,51	1,04	0,50	0,00	0,00	0,00	0,00	0,05				
AC TECNOLOGICO FIM	1,99	34,34	0,00	FGL	11,30	24,43	0,00	FGL	6,29	27,36	0,00	FGL	5,13	22,47	0,01	FGL	26,84	27,50	0,00	FGL	26,84	27,50	0,00	FGL	26,84	27,50	0,00	0,00	0,00	0,00	0,00	0,00	0,09			
AFIMA ESTRATEGICO FIM	-5,72	11,89	0,00	RVI0	0,78	1,41	0,00	RVI0	2,65	10,11	0,00	FGL	-3,97	7,40	0,00	FGL	-6,34	8,68	0,00	FGL	-6,34	8,68	0,00	FGL	-6,34	8,68	1,35	0,00	0,00	0,00	0,00	0,09				
ARCALIA COYUNTURA FIM	0,90	14,11	0,25	FGL	10,51	9,45	0,15	FGL	-0,20	6,80	0,10	FGL	6,88	5,85	0,05	FGL	18,93	9,61	0,00	FGL	18,93	9,61	0,00	FGL	18,93	9,61	1,75	0,00	0,00	0,00	0,00	0,15				
ARCALIA SELECCION FIM	-3,81	21,17	0,00	RVE	12,64	11,70	0,00	RVE	1,06	8,47	0,00	RVE	9,24	7,46	0,01	FGL	19,61	13,36	0,00	FGL	19,61	13,36	0,00	FGL	19,61	13,36	0,75	0,00	0,00	0,00	0,00	0,10				
ARTE FINANCIERO FIM	-1,27	4,53	0,01	FGL	-0,17	9,17	0,01	FGL	-0,28	0,14	0,01	FGL	-0,32	0,12	0,01	FGL	-2,03	2,25	0,00	FGL	-2,03	2,25	0,00	FGL	-2,03	2,25	2,10	0,00	0,00	0,00	0,00	0,15				
ASTURFONDO GLOBAL FIM	-4,24	12,15	0,00	FGL	7,24	8,81	0,00	FGL	-0,25	9,65	0,40	FGL	7,15	9,23	0,39	FGL	9,76	10,09	0,00	FGL	9,76	10,09	0,00	FGL	9,76	10,09	2,10	0,00	0,00	0,00	0,00	0,15				
ATLANTICO EVOLUCION FIMF	-0,41	1,10	0,11	GRV	2,30	3,64	0,00	GRV	0,41	2,48	0,00	GRV	0,44	1,33	0,01	FGL	2,75	2,02	0,00	FGL	2,75	2,02	0,00	FGL	2,75	2,02	1,35	0,00	0,00	0,00	0,00	0,10				
ATLANTICO GESTION DINAMICA FIMF	0,32	0,44	0,02	FGL	0,80	0,44	0,02	FGL	0,52	0,40	0,02	FGL	0,28	0,46	0,02	FGL	1,92	0,44	0,00	FGL	1,92	0,44	0,00	FGL	1,92	0,44	1,00	0,00	0,00	0,00	0,00	0,10				
ATLANTICO MULTIFONDO AZUL 2 FIMF	-0,72	2,66	0,00	FGL	3,87	3,39	0,00	FGL	1,48	2,69	0,00	FGL	2,84	2,62	0,01	FGL	7,63	2,88	0,00	FGL	7,63	2,88	0,00	FGL	7,63	2,88	1,20	0,00	0,00	0,00	0,00	0,10				
ATLANTICO MULTIFONDO AZUL 3 FIMF	-3,12	7,13	0,00	FGL	8,34	6,36	0,00	FGL	3,69	5,70	0,00	FGL	6,37	5,83	0,01	FGL	15,76	6,34	0,00	FGL	15,76	6,34	0,00	FGL	15,76	6,34	1,30	0,00	0,00	0,00	0,00	0,10				
ATLANTICO MULTIFONDO AZUL FIMF	-3,50	6,45	0,00	FGL	6,88	5,00	0,00	FGL	3,13	4,70	0,00	FGL	4,50	4,16	0,01	FGL	11,15	5,20	0,00	FGL	11,15	5,20	0,00	FGL	11,15	5,20	1,25	0,00	0,00	0,00	0,00	0,10				
ATLANTICO MULTIG. ALTERNATIVA FIMF	0,51	0,93	0,00	FGL	0,90	0,53	0,00	FGL	0,31	0,35	0,00	FGL	0,26	0,31	0,01	FGL	1,99	0,58	0,00	FGL	1,99	0,58	0,00	FGL	1,99	0,58	1,35	0,00	0,00	0,00	0,00	0,10				
AVIVA GESTION GLOBAL FIM	-8,34	30,84	0,01	FGL	17,33	17,15	0,01	FGL	0,68	10,75	1,64	FGL	9,87	10,01	3,44	FGL	18,96	19,13	0,00	FGL	18,96	19,13	0,00	FGL	18,96	19,13	1,90	0,00	0,00	0,00	0,00	0,11				
AZPELAN FIM	-2,92	8,08	1,76	FGL	4,19	5,94	0,52	FGL	-0,95	5,71	0,45	FGL	6,78	6,99	0,44	FGL	6,98	6,79	0,00	FGL	6,98	6,79	0,00	FGL	6,98	6,79	1,50	0,00	0,00	0,00	0,00	0,10				
BANCAJA FDO DE FDO5 90	NA	NA	NA	NA	NA	NA	NA	NA	NA	NA	NA	NA	NA	NA	NA	NA	NA	NA	NA	NA	NA	NA	NA	NA	NA	NA	NA	NA	NA	NA	NA	NA				
GLOBAL FIMF	-8,21	22,55	0,00	FGL	12,76	14,83	0,00	FGL	3,01	12,73	0,00	FGL	6,44	10,35	0,01	FGL	13,48	15,83	0,00	FGL	13,48	15,83	0,00	FGL	13,48	15,83	1,55	0,00	0,00	0,00	0,00	0,05				
BANCAJA FDO DE FDO5 INTERN. FIMF	-7,03	20,11	0,00	FGL	10,20	14,42	0,00	FGL	6,28	15,05	0,00	FGL	3,78	14,30	0,01	FGL	13,01	16,19	0,00	FGL	13,01	16,19	0,00	FGL	13,01	16,19	1,50	0,00	0,00	0,00	0,00	0,20				
BANESTO GARANTIZADO	NA	NA	NA	NA	NA	NA	NA	NA	NA	NA	NA	NA	NA	NA	NA	NA	NA	NA	NA	NA	NA	NA	NA	NA	NA	NA	NA	NA	NA	NA	NA	NA	NA			
DINAMICO FIMF	NA	NA	NA	NA	NA	NA	NA	NA	NA	NA	NA	NA	NA	NA	NA	NA	NA	NA	NA	NA	NA	NA	NA	NA	NA	NA	NA	NA	NA	NA	NA	NA	NA			
BANESTO GESTION DINAMICA 1 FIMF	1,65	2,34	0,36	FGL	1,73	0,81	0,06	FGL	0,10	0,68	0,20	FGL	0,84	0,73	0,69	FGL	4,38	1,33	0,00	FGL	4,38	1,33	0,00	FGL	4,38	1,33	1,50	0,00	0,00	0,00	0,00	0,10				
BANESTO GESTION DINAMICA 2 FIMF	0,11	5,00	0,61	FGL	3,60	2,05	0,05	FGL	0,26	2,07	0,01	FGL	2,41	2,66	8,76	FGL	6,48	3,19	0,00	FGL	6,48	3,19	0,00	FGL	6,48	3,19	1,50	0,00	0,00	0,00	0,00	0,10				
BANESTO GESTION DINAMICA 3 FIMF	-1,80	7,85	0,49	RVMI	5,88	5,29	0,07	FGL	0,42	4,29	0,13	FGL	4,12	4,42	12,83	FGL	8,72	5,67	0,00	FGL	8,72	5,67	0,00	FGL	8,72	5,67	1,50	0,00	0,00	0,00	0,00	0,10				
BANESTO GTZO DINAMICO PLUS FIMF	NA	NA	NA	NA	NA	NA	NA	NA	NA	NA	NA	NA	NA	NA	NA	NA	NA	NA	NA	NA	NA	NA	NA	NA	NA	NA	1,35	0,00	0,00	0,00	0,00	0,20				
BANIF GLOBAL 3-98 FIMF	-1,75	4,47	0,00	RVMI	1,67	5,47	0,00	RVMI	1,84	3,63	1,14	FGL	2,49	4,56	7,62	FGL	4,26	4,59	0,00	FGL	4,26	4,59	0,00	FGL	4,26	4,59	0,70	0,00	0,00	0,00	0,00	0,10				
BANIF GLOBAL UNIVERSAL FIM	NA	NA	NA	NA	NA	NA	NA	NA	NA	NA	NA	NA	NA	NA	NA	NA	NA	NA	NA	NA	NA	NA	NA	NA	NA	NA	NA	NA	NA	NA	NA	NA	NA			
BANIF RENDIMIENTO PLUS FIMF	0,71	0,72	0,00	FGL	0,49	0,32	0,00	FGL	0,38	0,44	0,00	FGL	0,73	0,62	0,01	FGL	2,32	0,55	0,00	FGL	2,32	0,55	0,00	FGL	2,32	0,55	0,55	0,00	0,00	0,00	0,00	0,10				
BANIF RIESGO ABIERTO FIM	-0,08	3,38	0,00	FGL	0,51	3,12	0,03	FGL	0,30	2,66	0,01	FGL	1,44	2,33	0,07	FGL	2,18	2,90	0,00	FGL	2,18	2,90	0,00	FGL	2,18	2,90	1,00	0,00	0,00	0,00	0,00	0,20				
BANKINTEER LONG SHORT. FIM	NA	1,00	0,01	FGL	1,96	3,55	0,01	FGL	2,10	2,20	0,00	FGL	0,88	0,82	0,01	FGL	1,96	2,39	0,00	FGL	1,96	2,39	0,00	FGL	1,96	2,39	2,00	0,00	0,00	0,00	0,00	0,00				
BANKLAYS GESTION TOTAL FIMF	-7,89	21,9																																		

Anexo 4: Instituciones de inversión colectiva y entidades de capital-riesgo

(Continuación)

A.4.8. Inversión mobiliaria. FIM. Rentabilidad, volatilidad y duración

Fondos globales	1º Trimestre				2º Trimestre				3º Trimestre				4º Trimestre				2003				Rent (1) desde 1996				% Comisiones		Dep(5)								
	Rent (1) %		Dur (3)		Vol (2)		Voc (4)		Rent (1) %		Dur (3)		Vol (2)		Voc (4)		Rent (1) %		Dur (3)		Vol (2)		Voc (4)		S/pat. S/res			Suscripción		Reembolso					
	Vol (2)	Dur (3)	Vol (2)	Dur (3)	Voc (4)	Rent (1) %	Vol (2)	Dur (3)	Voc (4)	Rent (1) %	Vol (2)	Dur (3)	Voc (4)	Rent (1) %	Vol (2)	Dur (3)	Voc (4)	Rent (1) %	Vol (2)	Dur (3)	Voc (4)	Rent (1) %	Vol (2)	Dur (3)	Voc (4)	S/pat.		S/res	Mín.	Máx.	Mín.	Máx.			
BK MULTIFONDOS EQUILIBRAO FIMF	-1,27	5,98	0,00	0,00	FGL	6,37	5,61	0,00	FGL	1,49	6,35	0,01	FGL	4,66	5,59	0,01	FGL	11,54	5,92	0,01	0,00	0,00	0,00	0,00	0,00	1,00	0,00	0,00	0,00	0,00	0,00	0,00			
BNP PARIBAS GLOB.ASSET	-0,86	3,41	0,24	0,24	FGL	2,45	2,84	0,37	FGL	0,63	2,13	0,34	FGL	1,03	1,93	1,53	FGL	3,27	2,65	1,98	1,00	0,00	0,00	0,00	0,00	1,00	0,00	0,00	0,00	0,00	0,00	0,00	0,00		
ALOCAT.FIMF	-12,29	31,73	0,00	0,00	FGL	15,94	20,21	0,00	FGL	1,93	15,52	0,00	FGL	11,93	13,30	0,01	FGL	16,03	21,46	14,34	1,35	9,00	0,00	0,00	0,00	0,00	0,25	0,00	0,00	0,00	0,00	0,00	0,00	0,00	
BNP PARIBAS GLOBAL DIVISA FIM	0,60	3,68	0,00	0,00	FGL	0,22	1,26	0,00	FGL	0,30	1,47	0,00	FGL	1,65	1,62	0,01	FGL	2,79	2,23	-11,11	1,00	9,00	0,00	0,00	0,00	0,00	1,00	0,00	0,00	0,00	0,00	0,00	0,00	0,00	
BNP PARIBAS GLOBAL III FIMF	-1,18	5,62	0,34	0,34	FGL	5,20	4,30	0,28	FGL	0,63	3,81	0,61	FGL	2,59	3,57	1,75	FGL	7,31	4,42	-1,10	0,70	0,00	0,00	0,00	0,00	0,00	0,00	0,00	0,00	0,00	0,00	0,00	0,00		
BNP PARIBAS INVERSION I FIMF	-3,22	10,64	0,00	0,00	FGL	9,53	8,64	0,00	FGL	2,96	7,33	0,00	FGL	4,08	7,99	0,00	FGL	13,59	8,78	6,86	1,00	0,00	0,00	0,00	0,00	0,00	1,00	0,00	0,00	0,00	0,00	0,00	0,00		
BNP PARIBAS INVERSION II FIMF	-5,32	11,16	0,48	0,48	FGL	5,89	6,09	0,52	FGL	2,42	5,46	0,51	FGL	3,62	5,02	1,81	FGL	6,39	7,39	-17,14	0,85	0,00	0,00	0,00	0,00	0,00	0,00	0,00	0,00	0,00	0,00	0,00	0,00		
BNP PARIBAS MANAGEMENT	-1,86	3,97	0,00	0,00	FGL	4,28	3,49	0,00	FGL	1,25	3,23	1,37	FGL	0,41	4,13	4,00	FGL	4,04	3,75	NA	0,80	0,00	0,00	0,00	0,00	0,00	0,00	0,00	0,00	0,00	0,00	0,00	0,00		
FUND FIMF	-0,05	2,36	0,00	0,00	FGL	3,73	4,17	0,00	FGL	0,70	1,12	0,00	FGL	1,71	1,19	0,01	FGL	6,19	2,55	14,34	1,35	9,00	0,00	0,00	0,00	0,00	0,00	0,00	0,00	0,00	0,00	0,00	0,00	0,00	
BNP PARIBAS SELEC. ALTERNATIVA FIMF	-12,29	31,73	0,00	0,00	FGL	15,94	20,21	0,00	FGL	1,93	15,52	0,00	FGL	11,93	13,30	0,01	FGL	16,03	21,46	14,34	1,35	9,00	0,00	0,00	0,00	0,00	0,25	0,00	0,00	0,00	0,00	0,00	0,00	0,00	
BOMERBE FIM	-4,47	20,66	0,17	0,17	FGL	12,38	13,81	0,10	FGL	0,70	10,68	0,02	FGL	8,08	8,45	0,01	FGL	16,83	14,19	-26,61	1,50	0,00	0,00	0,00	0,00	0,00	0,00	0,00	0,00	0,00	0,00	0,00	0,00	0,00	
BONA-RENDA FIM	-0,09	3,85	0,00	0,00	FGL	7,68	7,47	0,00	FGL	6,45	9,76	0,00	FGL	6,09	8,26	0,00	FGL	21,50	7,69	NA	0,45	9,00	0,00	0,00	0,00	0,00	0,00	0,00	0,00	0,00	0,00	0,00	0,00	0,00	
CAIXA CAT.DINAMICO FIMF	0,02	2,89	0,00	0,00	FGL	6,10	4,51	0,00	FGL	4,25	5,23	0,00	FGL	3,66	4,82	0,01	FGL	14,68	4,48	NA	0,45	9,00	0,00	0,00	0,00	0,00	0,00	0,00	0,00	0,00	0,00	0,00	0,00	0,00	
CAIXA CATEQUILIB. FIMF	NA	NA	NA	NA	FGL	NA	NA	NA	FGL	NA	NA	NA	FGL	NA	0,49	0,01	FGL	NA	0,49	NA	1,05	9,00	0,00	0,00	0,00	0,00	0,00	0,00	0,00	0,00	0,00	0,00	0,00	0,00	
CAIXA CATALUNYA DINAMICO 2 FIMF	NA	NA	NA	NA	FGL	NA	NA	NA	FGL	NA	NA	NA	FGL	NA	0,25	0,01	FGL	NA	0,25	NA	1,05	9,00	0,00	0,00	0,00	0,00	0,00	0,00	0,00	0,00	0,00	0,00	0,00	0,00	
CAIXA CATALUNYA EQUILIBRIO 2 FIMF	NA	NA	NA	NA	FGL	NA	NA	NA	FGL	NA	NA	NA	FGL	NA	0,74	0,01	FGL	NA	0,74	NA	1,05	9,00	0,00	0,00	0,00	0,00	0,00	0,00	0,00	0,00	0,00	0,00	0,00	0,00	
CAIXAGIRONA DIMANIC FIMF	-5,51	13,45	0,00	0,00	FGL	16,51	10,77	0,00	FGL	10,78	11,96	0,00	FGL	5,88	12,62	0,00	FGL	29,12	12,34	NA	1,75	0,00	0,00	0,00	0,00	0,00	0,00	0,00	0,00	0,00	0,00	0,00	0,00	0,00	
CAIXAGIRONA EMERGENT FIMF	-9,24	18,51	0,00	0,00	FGL	12,04	13,82	0,00	FGL	3,18	12,43	0,00	FGL	4,70	10,31	0,00	FGL	9,85	14,16	NA	1,75	0,00	0,00	0,00	0,00	0,00	0,00	0,00	0,00	0,00	0,00	0,00	0,00	0,00	0,00
CAIXAGIRONA GLOBAL FIMF	-1,65	20,77	0,00	0,00	FGL	14,81	15,80	0,00	FGL	7,55	20,76	0,00	FGL	3,29	16,71	0,00	FGL	25,44	18,68	NA	1,75	0,00	0,00	0,00	0,00	0,00	0,00	0,00	0,00	0,00	0,00	0,00	0,00	0,00	0,00
CAIXAGIRONA TELENET FIMF	-11,52	20,20	0,00	0,00	FGL	5,60	10,84	0,01	FGL	2,42	10,71	0,01	FGL	8,05	10,36	0,01	FGL	3,40	13,73	NA	2,25	0,00	0,00	0,00	0,00	0,00	0,00	0,00	0,00	0,00	0,00	0,00	0,00	0,00	0,00
CAIXAMANRESA OPORTUNITATS GLOB. FIM	NA	NA	NA	NA	FGL	NA	NA	NA	FGL	NA	NA	NA	FGL	NA	0,36	0,01	FGL	NA	0,36	NA	1,20	0,00	0,00	0,00	0,00	0,00	0,00	0,00	0,00	0,00	0,00	0,00	0,00	0,00	
CAJAMAR DINAMIFONDO 1 FIMF	NA	NA	NA	NA	FGL	NA	NA	NA	FGL	NA	NA	NA	FGL	NA	0,55	1,02	FGL	NA	0,55	NA	1,50	0,00	0,00	0,00	0,00	0,00	0,00	0,00	0,00	0,00	0,00	0,00	0,00	0,00	
CAJAMAR DINAMIFONDO 2 FIMF	-7,58	17,49	0,00	0,00	R/VO	10,34	13,98	0,00	R/VO	3,85	14,49	0,00	FGL	3,83	13,55	0,00	FGL	9,96	15,00	NA	1,80	0,00	0,00	0,00	0,00	0,00	0,00	0,00	0,00	0,00	0,00	0,00	0,00	0,00	0,00
CAJASUR GLOBAL FIMF	-3,41	8,25	0,11	0,11	FGL	6,04	19,11	0,08	FGL	4,39	10,95	0,08	FGL	0,61	8,68	0,07	FGL	7,57	12,55	NA	2,00	0,00	0,00	0,00	0,00	0,00	0,00	0,00	0,00	0,00	0,00	0,00	0,00	0,00	0,00
CAM EMERGENTE FIMF	0,41	0,48	0,53	0,53	RFCP	0,66	0,51	0,89	FGL	-0,30	1,02	1,45	FGL	0,46	0,97	2,57	FGL	1,24	0,79	7,81	1,50	0,00	0,00	0,00	0,00	0,00	0,00	0,00	0,00	0,00	0,00	0,00	0,00	0,00	0,00
CAN SELECCION FIMF	NA	14,75	0,00	0,00	FGL	11,97	10,67	0,00	FGL	-0,66	7,76	0,00	FGL	9,60	7,50	0,55	FGL	1,24	10,38	NA	2,25	0,00	0,00	0,00	0,00	0,00	0,00	0,00	0,00	0,00	0,00	0,00	0,00	0,00	0,00
CAT CAPITAL 1 FIM	NA	16,05	0,00	0,00	FGL	11,21	11,97	0,00	FGL	0,31	9,06	0,00	FGL	9,33	8,25	1,09	FGL	NA	11,14	NA	2,25	0,00	0,00	0,00	0,00	0,00	0,00	0,00	0,00	0,00	0,00	0,00	0,00	0,00	0,00
CATALANA OCCIDENTE PATRIMONIO FIM	-0,86	12,11	1,73	1,73	FGL	12,48	9,90	3,36	FGL	1,72	7,77	6,59	FGL	7,02	6,02	8,64	FGL	21,39	9,27	3,16	2,25	0,00	0,00	0,00	0,00	0,00	0,00	0,00	0,00	0,00	0,00	0,00	0,00	0,00	0,00
CATALUNYA FONS FIM	NA	NA	NA	NA	FGL	NA	NA	NA	FGL	NA	0,03	0,01	FGL	0,29	1,67	0,02	FGL	NA	1,26	NA	1,45	0,00	0,00	0,00	0,00	0,00	0,00	0,00	0,00	0,00	0,00	0,00	0,00	0,00	
CEM DINAMIC FIMF	-0,35	8,92	1,40	1,40	R/MI	5,75	5,79	1,12	R/MI	-0,54	6,17	1,19	FGL	6,88	6,27	1,41	FGL	12,03	6,93	NA	0,50	0,00	0,00	0,00	0,00	0,00	0,00	0,00	0,00	0,00	0,00	0,00	0,00	0,00	0,00
COMPOSTUM GESTION FIM	-0,43	5,11	0,40	0,40	R/MI	3,39	3,49	0,34	R/MI	0,06	2,74	0,35	R/MI	2,27	2,06	0,40	FGL	5,35	3,54	NA	1,00	9,00	0,00	0,00	0,00	0,00	0,00	0,00	0,00	0,00	0,00	0,00	0,00	0,00	0,00
CORDOBA RURAL RENTAB.	NA	NA	NA	NA	FGL	NA	NA	NA	FGL	NA	NA	NA	FGL	NA	0,58	0,01	FGL	NA	0,58	NA	0,00	0,00	0,00	0,00	0,00	0,00	0,00	0,00	0,00	0,00	0,00	0,00	0,00	0,00	0,00
ABSOLUTA FIM	1,05	0,24	0,08	0,08	FGL	1,03	0,42	0,19	FGL	0,29	0,33	0,12	FGL	0,44	0,54	0,64	FGL	NA	5,89	NA	0,00	0,00	0,00	0,00	0,00	0,00	0,00	0,00	0,00	0,00	0,00	0,00	0,00	0,00	0,00
CREACION DE CULTURA EN ESPAÑOL FIMF	-4,32	10,88	0,00	0,00	R/MI	6,62	7,62	0,00	R/MI	1,67	6,68	0,00	R/MI	0,44	0,49																				

(Continuación)

A.4.8.

Inversión mobiliaria. FIM. Rentabilidad, volatilidad y duración

Fondos globales	1º Trimestre			2º Trimestre			3º Trimestre			4º Trimestre			2003			% Comisiones			Dep(5)
	Rent (1) %	Vol (2)	Dur (3)	Voc (4)	Rent (1) %	Vol (2)	Dur (3)	Voc (4)	Rent (1) %	Vol (2)	Dur (3)	Voc (4)	Rent (1) %	Vol (2)	Rent (1) desde 1996	Gestión S/pat. S/res	Suscripción Máx. Mín.	Reembolso Máx. Mín.	
FIDENZIS FDE FDOS L35 GLOBAL FIM	NA	NA	NA	FGL	0,89	4,17	0,00	FGL	2,66	3,70	0,00	FGL	NA	3,78	NA	1,50	0,00	1,50	0,00
FIMA MARKET NEUTRAL I FIM	-4,56	4,27	0,01	FGL	-0,35	2,41	0,01	FGL	0,09	0,40	0,01	FGL	-3,82	3,15	NA	1,35	9,00	0,00	0,00
FLEXIBLE ASSET ALLOCATION FIM	-5,87	13,87	3,52	FGL	1,55	11,61	4,55	FGL	1,97	8,62	4,56	FGL	4,17	11,28	NA	0,65	0,00	0,00	0,15
FONCAIXA 75 GLOBAL FIM	0,24	1,69	1,77	FGL	-1,20	1,87	1,81	FGL	0,88	1,73	1,94	FGL	0,82	2,12	NA	1,35	9,00	0,00	0,15
FONCAIXAS INTERNACIONAL FIM	-2,67	15,08	0,51	FGL	0,09	6,82	0,96	FGL	6,34	5,93	0,81	FGL	9,52	9,74	NA	0,85	3,00	3,00	0,10
FONDCOYUNTURA FIM	1,21	12,49	0,01	FGL	0,72	7,42	0,02	FGL	8,77	5,44	0,01	FGL	22,65	8,89	34,96	2,00	0,00	1,00	0,10
FONDEGA GLOBAL FIM	-13,03	31,50	2,95	FGL	-0,79	13,42	0,00	FGL	9,47	11,73	0,01	FGL	6,96	20,53	-42,17	2,25	0,00	0,00	0,13
FONDESPAÑA AUDAZ FIM	-4,59	14,88	0,00	FGL	-0,21	7,01	0,00	FGL	5,76	7,49	0,00	FGL	7,00	9,86	NA	0,50	0,00	0,00	0,05
FONDESPAÑA CONSERVADOR FIM	NA	NA	NA	FGL	0,12	1,12	0,01	FGL	0,59	0,99	0,01	FGL	NA	0,96	NA	0,50	0,00	0,00	0,05
FONDESPAÑA EMPRENDEDOR FIM	-2,92	9,98	0,00	FGL	0,46	4,74	0,00	FGL	2,86	5,42	0,00	FGL	4,84	6,67	NA	0,50	0,00	0,00	0,05
FONDESPAÑA MODERADO FIM	-0,62	5,14	0,00	FGL	-0,22	2,37	0,00	FGL	1,74	2,12	0,01	FGL	3,43	3,31	NA	0,50	0,00	0,00	0,05
FONDGESTION GLOBAL FIM	0,88	0,61	0,01	FGL	0,27	0,52	0,01	FGL	-0,12	0,68	0,01	FGL	1,19	0,53	20,69	1,35	9,00	0,00	0,10
FONDITEL ALBATROS FIM	NA	NA	NA	FGL	NA	4,53	1,12	FGL	10,61	6,60	0,41	FGL	NA	5,84	NA	1,35	6,00	0,00	0,12
FONDITEL VELOCITAPTOR FIM	NA	NA	NA	FGL	NA	4,03	0,61	FGL	12,68	6,61	0,44	FGL	NA	5,71	NA	1,35	9,00	0,00	0,12
FONDMAPRE MULTISELECCION FIM	-5,76	15,65	0,00	FGL	1,87	10,26	0,00	FGL	3,98	9,55	0,00	FGL	6,46	11,99	NA	1,75	0,00	0,00	0,20
FONDO JALON FIM	NA	NA	NA	FGL	NA	7,85	0,06	FGL	0,47	0,14	0,08	FGL	NA	0,13	NA	0,20	0,00	0,00	0,05
FONDO LEVANTE FIM	-2,10	13,10	0,75	FGL	8,78	9,27	1,40	FGL	3,51	9,07	1,77	FGL	18,39	10,17	-26,13	0,85	0,00	0,00	0,05
FONDO PERMANENCIA FIM	-2,23	7,33	1,54	RVM	4,93	5,14	1,43	RVM	2,80	3,34	1,22	FGL	6,02	5,26	4,11	0,70	0,00	0,00	0,05
FONDO SUPERGESTION FIM	NA	NA	NA	FGL	NA	NA	NA	FGL	NA	0,00	0,00	FGL	NA	0,00	NA	1,35	9,00	0,00	0,10
FONDOSGASCO FIM	0,45	0,22	0,69	FGL	0,73	0,23	0,75	FGL	0,23	0,26	1,32	FGL	1,91	0,33	7,79	1,50	0,00	0,00	0,15
FONGAUDI FIM	0,42	0,91	0,04	FGL	0,18	0,55	0,18	FGL	0,43	1,34	0,17	FGL	3,30	1,14	-17,54	0,70	5,00	0,00	0,12
FONHUECA 2000 FIM	0,04	14,75	0,63	RVM	9,97	9,38	0,47	FGL	1,01	6,25	0,43	FGL	18,57	9,57	-0,08	0,75	0,00	0,00	0,10
FONJARASA FIM	2,96	3,36	0,51	FGL	3,42	2,02	0,53	FGL	5,00	4,12	0,90	FGL	12,45	3,21	NA	1,00	0,00	0,00	0,13
FONSGLOBAL RENTA FIM	-1,11	10,02	2,12	FGL	6,09	7,10	1,09	FGL	0,82	6,11	2,05	FGL	10,44	7,23	10,00	1,00	0,00	0,00	0,10
FONSVALADOLID FIM	1,41	5,59	0,01	FGL	4,06	3,97	0,01	FGL	4,34	3,87	0,02	FGL	9,20	4,47	1,40	0,80	0,00	0,00	0,10
FONTALENTO FIM	-2,92	21,75	0,93	FGL	12,65	18,79	1,16	FGL	6,42	16,43	0,98	FGL	19,09	16,98	2,82	1,50	0,00	0,00	0,19
FONTIBRE FONDO FIM	-4,11	14,13	0,00	FGL	15,05	9,49	0,00	FGL	5,31	10,34	0,00	FGL	29,12	11,08	-41,85	1,10	0,00	0,00	0,08
FONVALCEM FIM	0,39	16,03	0,28	FGL	10,55	10,75	0,29	FGL	0,48	8,48	0,18	FGL	20,61	11,10	-11,52	0,50	0,00	0,00	0,15
GENERAL PLUSFONDO FIM	-16,80	40,64	0,16	FGL	26,64	30,61	3,02	FGL	7,83	21,23	0,09	FGL	12,65	17,90	-43,56	2,25	0,00	0,00	0,10
GESDIVISA FIM	-1,53	15,93	0,06	FGL	11,86	10,16	0,03	FGL	0,66	8,40	0,03	FGL	8,34	6,56	7,51	2,25	0,00	0,00	0,10
GESCAFONDO FIM	-2,08	56,05	0,71	FGL	8,57	10,24	1,30	FGL	2,25	6,45	1,11	FGL	10,01	28,52	6,12	0,85	0,00	0,00	0,10
GIROBORSA FIM	-12,52	32,80	0,01	FGL	17,16	21,92	0,00	FGL	-0,09	16,14	0,00	FGL	13,28	22,54	-45,71	2,25	0,00	0,00	0,15
GLOBAL FINANCIAL TRADING FIM	-0,50	1,29	0,01	FGL	0,21	0,87	0,15	FGL	1,09	2,42	0,11	FGL	0,78	1,54	NA	2,25	0,00	0,00	0,20
GOACO MIXTO FIM	-3,50	8,74	1,38	FGL	4,45	5,13	1,08	FGL	-0,91	5,33	1,01	FGL	6,43	6,77	NA	1,50	0,00	0,00	0,10
HERMES GLOBAL FIM	0,62	6,77	0,00	FGL	1,76	4,27	0,00	FGL	1,05	3,10	0,00	FGL	4,68	4,54	NA	0,00	0,00	0,00	0,00
HSBC RENTA NEUTRAL FIM	-0,86	6,83	0,61	RVM	4,87	5,65	0,65	RVM	1,39	5,17	0,61	RVM	11,05	5,50	19,46	1,35	0,00	0,00	0,20
IBERAG.POPULAR MULTIG.																			
ALTERNATIFIME	0,41	1,37	0,00	FGL	1,10	1,14	0,00	FGL	0,08	0,99	0,00	FGL	1,58	1,12	NA	0,50	9,00	0,00	0,06
IBERSECURITIES GLOBAL FIM	NA	NA	NA	FGL	NA	NA	NA	FGL	NA	1,96	0,13	FGL	4,01	3,00	NA	1,10	0,00	0,00	0,15
INTERDIN GESTION ALTERNATIVA FIM	NA	NA	NA	FGL	NA	NA	NA	FGL	NA	1,64	0,00	FGL	NA	2,34	NA	1,35	9,00	0,00	0,10
INTERDIN GLOBAL FONDOS FIM	-1,13	2,38	0,00	FGL	0,52	2,50	0,03	FGL	1,75	3,91	0,00	FGL	4,49	4,09	NA	1,00	9,00	0,00	0,10
INVERACTIVO GLOBAL FIM	1,40	3,68	0,00	FGL	-0,71	3,25	0,00	FGL	0,39	2,03	0,00	FGL	1,53	2,73	NA	2,00	0,00	0,00	0,10
KUTXDINAMICO FIM	NA	NA	NA	FGL	NA	NA	NA	FGL	NA	1,38	0,00	FGL	NA	1,38	NA	1,00	9,00	0,00	0,20
LAREDO FONDO FIM	1,72	12,17	0,42	FGL	4,01	3,64	0,19	FGL	-0,49	2,98	1,14	FGL	9,44	6,61	-29,65	0,85	0,00	0,00	0,05
LEALTAZ MUNDIAL FIM	-3,70	7,47	3,83	RVM	3,44	3,89	2,08	FGL	1,69	3,22	1,87	FGL	3,89	5,10	NA	1,00	0,00	0,00	0,15
MADRID GESTION ALTERNATIVA FIM	2,46	1,63	0,00	FGL	0,76	0,54	0,00	FGL	-0,06	0,67	0,00	FGL	2,47	1,18	-1,22	2,00	0,00	0,00	0,10
MADRID GESTION DINAMICA FIM	1,19	2,34	0,00	FGL	0,27	1,26	0,00	FGL	0,63	1,24	0,00	FGL	2,32	1,61	-6,05	0,00	0,00	0,00	0,10
MADRID MULTIGESTION																			
DINAMICA FIM	1,44	1,89	0,00	RFI	3,54	2,19	0,00	RFI	-0,52	2,81	0,00	FGL	4,33	2,14	NA	1,25	0,00	0,00	0,10
MERCH FONDO FIM	0,29	28,81	0,00	FGL	16,38	20,54	0,00	FGL	3,97	21,63	0,00	FGL	28,46	22,77	-0,56	1,35	9,00	0,00	0,13
MERCH-OPORTUNIDADES FIM	NA	NA	NA	FGL	NA	NA	NA	FGL	NA	6,34	0,01	FGL	NA	6,34	NA	1,25	7,00	0,00	0,20

(Continúa)

Anexo 4: Instituciones de inversión colectiva y entidades de capital-riesgo

A.4.8. Inversión mobiliaria. FIM. Rentabilidad, volatilidad y duración

Fondos globales	1° Trimestre										2° Trimestre										3° Trimestre										4° Trimestre										2003										Rent (1) desde 1996				% Comisiones		Reembolso		Dep(5)																																																																																																																																																																																																																																																																																																																																																																																																																																																																																																																																																																																																																																																																																																																																																																																																																																																																																																																																																																																																																																																																																																																																																																																																																																																																																																																																																																																																																																							
	Rent		Vol		Dur		Voc		Rent		Vol		Dur		Voc		Rent		Vol		Dur		Voc		Rent		Vol		Rent		Vol		S/pat.		Mín.		Mín.																																																																																																																																																																																																																																																																																																																																																																																																																																																																																																																																																																																																																																																																																																																																																																																																																																																																																																																																																																																																																																																																																																																																																																																																																																																																																																																																																																																																																																																													
	(1)	%	(2)	(3)	(4)	(5)	(6)	(7)	(8)	(9)	(10)	(11)	(12)	(13)	(14)	(15)	(16)	(17)	(18)	(19)	(20)	(21)	(22)	(23)	(24)	(25)	(26)	(27)	(28)	(29)	(30)	(31)	(32)	(33)	(34)	(35)	(36)	(37)	(38)	(39)	(40)	(41)	(42)	(43)	(44)	(45)	(46)	(47)	(48)	(49)	(50)	(51)	(52)	(53)	(54)	(55)	(56)	(57)		(58)	(59)	(60)	(61)	(62)	(63)	(64)	(65)	(66)	(67)	(68)	(69)	(70)	(71)	(72)	(73)	(74)	(75)	(76)	(77)	(78)	(79)	(80)	(81)	(82)	(83)	(84)	(85)	(86)	(87)	(88)	(89)	(90)	(91)	(92)	(93)	(94)	(95)	(96)	(97)	(98)	(99)	(100)	(101)	(102)	(103)	(104)	(105)	(106)	(107)	(108)	(109)	(110)	(111)	(112)	(113)	(114)	(115)	(116)	(117)	(118)	(119)	(120)	(121)	(122)	(123)	(124)	(125)	(126)	(127)	(128)	(129)	(130)	(131)	(132)	(133)	(134)	(135)	(136)	(137)	(138)	(139)	(140)	(141)	(142)	(143)	(144)	(145)	(146)	(147)	(148)	(149)	(150)	(151)	(152)	(153)	(154)	(155)	(156)	(157)	(158)	(159)	(160)	(161)	(162)	(163)	(164)	(165)	(166)	(167)	(168)	(169)	(170)	(171)	(172)	(173)	(174)	(175)	(176)	(177)	(178)	(179)	(180)	(181)	(182)	(183)	(184)	(185)	(186)	(187)	(188)	(189)	(190)	(191)	(192)	(193)	(194)	(195)	(196)	(197)	(198)	(199)	(200)	(201)	(202)	(203)	(204)	(205)	(206)	(207)	(208)	(209)	(210)	(211)	(212)	(213)	(214)	(215)	(216)	(217)	(218)	(219)	(220)	(221)	(222)	(223)	(224)	(225)	(226)	(227)	(228)	(229)	(230)	(231)	(232)	(233)	(234)	(235)	(236)	(237)	(238)	(239)	(240)	(241)	(242)	(243)	(244)	(245)	(246)	(247)	(248)	(249)	(250)	(251)	(252)	(253)	(254)	(255)	(256)	(257)	(258)	(259)	(260)	(261)	(262)	(263)	(264)	(265)	(266)	(267)	(268)	(269)	(270)	(271)	(272)	(273)	(274)	(275)	(276)	(277)	(278)	(279)	(280)	(281)	(282)	(283)	(284)	(285)	(286)	(287)	(288)	(289)	(290)	(291)	(292)	(293)	(294)	(295)	(296)	(297)	(298)	(299)	(300)	(301)	(302)	(303)	(304)	(305)	(306)	(307)	(308)	(309)	(310)	(311)	(312)	(313)	(314)	(315)	(316)	(317)	(318)	(319)	(320)	(321)	(322)	(323)	(324)	(325)	(326)	(327)	(328)	(329)	(330)	(331)	(332)	(333)	(334)	(335)	(336)	(337)	(338)	(339)	(340)	(341)	(342)	(343)	(344)	(345)	(346)	(347)	(348)	(349)	(350)	(351)	(352)	(353)	(354)	(355)	(356)	(357)	(358)	(359)	(360)	(361)	(362)	(363)	(364)	(365)	(366)	(367)	(368)	(369)	(370)	(371)	(372)	(373)	(374)	(375)	(376)	(377)	(378)	(379)	(380)	(381)	(382)	(383)	(384)	(385)	(386)	(387)	(388)	(389)	(390)	(391)	(392)	(393)	(394)	(395)	(396)	(397)	(398)	(399)	(400)	(401)	(402)	(403)	(404)	(405)	(406)	(407)	(408)	(409)	(410)	(411)	(412)	(413)	(414)	(415)	(416)	(417)	(418)	(419)	(420)	(421)	(422)	(423)	(424)	(425)	(426)	(427)	(428)	(429)	(430)	(431)	(432)	(433)	(434)	(435)	(436)	(437)	(438)	(439)	(440)	(441)	(442)	(443)	(444)	(445)	(446)	(447)	(448)	(449)	(450)	(451)	(452)	(453)	(454)	(455)	(456)	(457)	(458)	(459)	(460)	(461)	(462)	(463)	(464)	(465)	(466)	(467)	(468)	(469)	(470)	(471)	(472)	(473)	(474)	(475)	(476)	(477)	(478)	(479)	(480)	(481)	(482)	(483)	(484)	(485)	(486)	(487)	(488)	(489)	(490)	(491)	(492)	(493)	(494)	(495)	(496)	(497)	(498)	(499)	(500)	(501)	(502)	(503)	(504)	(505)	(506)	(507)	(508)	(509)	(510)	(511)	(512)	(513)	(514)	(515)	(516)	(517)	(518)	(519)	(520)	(521)	(522)	(523)	(524)	(525)	(526)	(527)	(528)	(529)	(530)	(531)	(532)	(533)	(534)	(535)	(536)	(537)	(538)	(539)	(540)	(541)	(542)	(543)	(544)	(545)	(546)	(547)	(548)	(549)	(550)	(551)	(552)	(553)	(554)	(555)	(556)	(557)	(558)	(559)	(560)	(561)	(562)	(563)	(564)	(565)	(566)	(567)	(568)	(569)	(570)	(571)	(572)	(573)	(574)	(575)	(576)	(577)	(578)	(579)	(580)	(581)	(582)	(583)	(584)	(585)	(586)	(587)	(588)	(589)	(590)	(591)	(592)	(593)	(594)	(595)	(596)	(597)	(598)	(599)	(600)	(601)	(602)	(603)	(604)	(605)	(606)	(607)	(608)	(609)	(610)	(611)	(612)	(613)	(614)	(615)	(616)	(617)	(618)	(619)	(620)	(621)	(622)	(623)	(624)	(625)	(626)	(627)	(628)	(629)	(630)	(631)	(632)	(633)	(634)	(635)	(636)	(637)	(638)	(639)	(640)	(641)	(642)	(643)	(644)	(645)	(646)	(647)	(648)	(649)	(650)	(651)	(652)	(653)	(654)	(655)	(656)	(657)	(658)	(659)	(660)	(661)	(662)	(663)	(664)	(665)	(666)	(667)	(668)	(669)	(670)	(671)	(672)	(673)	(674)	(675)	(676)	(677)	(678)	(679)	(680)	(681)	(682)	(683)	(684)	(685)	(686)	(687)	(688)	(689)	(690)	(691)	(692)	(693)	(694)	(695)	(696)	(697)	(698)	(699)	(700)	(701)	(702)	(703)	(704)	(705)	(706)	(707)	(708)	(709)	(710)	(711)	(712)	(713)	(714)	(715)	(716)	(717)	(718)	(719)	(720)	(721)	(722)	(723)	(724)	(725)	(726)	(727)	(728)	(729)	(730)	(731)	(732)	(733)	(734)	(735)	(736)	(737)	(738)	(739)	(740)	(741)	(742)	(743)	(744)	(745)	(746)	(747)	(748)	(749)	(750)	(751)	(752)	(753)	(754)	(755)	(756)	(757)	(758)	(759)	(760)	(761)	(762)	(763)	(764)	(765)	(766)	(767)	(768)	(769)	(770)	(771)	(772)	(773)	(774)	(775)	(776)	(777)	(778)	(779)	(780)	(781)	(782)	(783)	(784)	(785)	(786)	(787)	(788)	(789)	(790)	(791)	(792)	(793)	(794)	(795)	(796)	(797)	(798)	(799)	(800)	(801)	(802)	(803)	(804)	(805)	(806)	(807)	(808)	(809)	(810)	(811)	(812)	(813)	(814)	(815)	(816)	(817)	(818)	(819)	(820)	(821)	(822)	(823)	(824)	(825)	(826)	(827)	(828)	(829)	(830)	(831)	(832)	(833)	(834)	(835)	(836)	(837)	(838)	(839)	(840)	(841)	(842)	(843)	(844)	(845)	(846)	(847)	(848)	(849)	(850)	(851)	(852)	(853)	(854)	(855)	(856)	(857)	(858)	(859)	(860)	(861)	(862)	(863)	(864)	(865)	(866)	(867)	(868)	(869)	(870)	(871)	(872)	(873)	(874)	(875)	(876)	(877)	(878)	(879)	(880)	(881)	(882)	(883)	(884)	(885)	(886)	(887)	(888)	(889)	(890)	(891)	(892)	(893)	(894)	(895)	(896)	(897)	(898)	(899)	(900)	(901)	(902)	(903)	(904)	(905)	(906)	(907)	(908)	(909)	(910)	(911)	(912)	(913)	(914)	(915)	(916)	(917)	(918)	(919)	(920)	(921)	(922)	(923)	(924)	(925)	(926)	(927)	(928)	(929)	(930)	(931)	(932)	(933)	(934)	(935)	(936)	(937)	(938)	(939)	(940)	(941)	(942)	(943)	(944)	(945)	(946)	(947)	(948)	(949)	(950)	(951)	(952)	(953)	(954)	(955)	(956)	(957)	(958)	(959)	(960)	(961)	(962)	(963)	(964)	(965)	(966)	(967)	(968)	(969)	(970)	(971)	(972)	(973)	(974)	(975)	(976)	(977)	(978)	(979)	(980)	(981)	(982)	(983)	(984)	(985)	(986)	(987)	(988)	(989)	(990)	(991)	(992)	(993)	(994)	(995)	(996)	(997)	(998)	(999)	(1000)	(1001)	(1002)	(1003)	(1004)	(1005)	(1006)	(1007)	(1008)	(1009)	(1010)	(1011)	(1012)	(1013)	(1014)	(1015)	(1016)	(1017)	(1018)	(1019)	(1020)	(1021)	(1022)	(1023)	(1024)	(1025)	(1026)	(1027)	(1028)	(1029)	(1030)	(1031)	(1032)	(1033)	(1034)	(1035)	(1036)	(1037)	(1038)	(1039)	(1040)	(1041)	(1042)	(1043)	(1044)	(1045)	(1046)	(1047)	(1048)	(1049)	(1050)	(1051)	(1052)	(1053)	(1054)	(1055)	(1056)	(1057)	(1058)	(1059)	(1060)	(1061)	(1062)	(1063)	(1064)	(1065)	(1066)	(1067)	(1068)	(1069)	(1070)	(1071)	(1072)	(1073)	(1074)	(1075)	(1076)	(1077)	(1078)	(1079)	(1080)	(1081)	(1082)	(1083)	(1084)	(1085)	(1086)	(1087)	(1088)	(1089)	(1090)	(1091)	(1092)	(1093)	(1094)	(1095)	(1096)	(1097)	(1098)	(1099)	(1100)	(1101)	(1102)	(1103)	(1104)	(1105)	(1106)	(1107)	(1108)	(1109)	(1110)	(1111)	(1112)	(1113)	(1114)	(1115)	(1116)	(1117)	(1118)	(1119)	(1120)	(1121)	(1122)	(1123)	(1124)	(1125)	(1126)	(1127)	(1128)	(1129)	(1130)	(1131)	(1132)	(1133)	(1134)	(1135)	(1136)	(1137)	(1138)	(1139)	(1140)	(1141)	(1142)	(1143)	(1144)	(1145)	(1146)	(1147)	(1148)	(1149)	(1150)	(1151)	(1152)	(1153)	(1154)	(1155)	(1156)	(1157)	(1158)	(1159)	(1160)	(1161)	(1162)	(1163)	(1164)	(1165)	(1166)	(1167)	(1168)	(1169)	(1170)	(1171)	(1172)	(1173)	(1174)	(1175)	(1176)	(1177)	(1178)	(1179)	(1180)	(1181)	(1182)	(1183)	(1184)	(1185)	(1186)	(1187)	(1188)	(1189)	(1190)	(1191)	(1192)	(1193)	(1194)	(1195)	(1196)	(1197)	(1198)	(1199)	(1200)	(1201)	(1202)	(1203)	(1204)	(1205)	(1206)	(1207)	(1208)	(1209)	(1210)	(1211)	(1212)	(1213)	(1214)	(1215)	(1216)	(1217)	(1218)	(1219)	(1220)	(1221)	(1222)	(1223)	(1224)	(1225)	(1226)	(1227)	(1228)	(1229)	(1230)	(1231)	(1232)	(1233)	(1234)	(1235)	(1236)	(1237)	(1238)	(1239)	(1240)	(1241)	(1242)	(1243)	(1244)	(1245)	(1246)	(1247)	(1248)	(1249)	(1250)	(1251)	(1252)	(1253)	(1254)	(1255)	(1256)	(1257)	(1258)	(1259)	(1260)	(1261)	(1262)	(1263)	(1264)	(1265)	(1266)	(1267)	(1268)	(1269)	(1270)	(1271)	(1272)	(1273)	(1274)	(1275)	(1276)	(1277)	(1278)	(1279)	(1280)	(1281)	(1282)	(1283)	(1284)	(1285)	(1286)	(1287)	(1288)	(1289)	(1290)	(1291)	(1292)	(1293)	(1294)	(1295)	(1296)	(1297)	(1298)	(1299)	(1300)	(1301)	(1302)	(1303)	(1304)	(1305)	(1306)	(1307)	(1308)	(1309)	(1310)	(1311)	(1312)	(1313)	(1314)	(1315)	(1316)	(1317)	(1318)	(1319)	(1320)	(1321)	(1322)	(1323)	(1324)	(1325)	(1326)	(1327)	(1328)	(1329)	(1330)	(1331)	(1332)	(1333)	(1334)	(1335)	(1336)	(1337)	(1338)	(1339)	(1340)	(1341)	(1342)	(1343)	(1344)	(1345)	(1346)	(1347)	(1348)	(1349)	(1350)	(1351)	(1352)	(1353)	(1354)	(1355)	(1356)	(1357)	(1358)	(1359)	(1360)	(1361)	(1362)	(1363)	(1364)	(1365)	(1366)	(1367)	(1368)	(1369)	(1370)	(1371)	(1372)	(1373)	(1374)	(1375)	(1376)	(1377)	(1378)	(1379)	(1380)	(1381)	(1382)	(1383)	(1384)	(1385)	(1386)	(1387)	(1388)	(1389)	(1390)	(1391)	(1392)	(1393)	(1394)	(1395)	(1396)	(1397)	(1398)	(1399)	(1400)	(1401)	(1402)	(1403)	(1404)	(1405)	(1406)	(1407)	(1408)	(1409)	(1410)	(1411)	(1412)	(1413)	(1414)	(1415)	(1416)	(1417)	(1418)	(1419)	(1420)	(1421)	(1422)	(1423)	(1424)	(1425)	(1426)	(1427)	(1428)	(1429)	(1430)	(1431)	(1432)	(1433)	(1434)	(1435)	(1436)	(1437)	(1438)	(1439)	(1440)

A.4.9.
Inversión mobiliaria. FIM. Distribución del patrimonio a valor de mercado

Importes en miles de euros

	31-12-2002			31-12-2003			Variación	
	Importe	% s/patrimonio	Importe	% s/patrimonio	Importe	% s/patrimonio	Importe	%
1. Patrimonio	53.366.474	100,00	58.054.417	100,00	4.687.943	8,78		
2. Liqueidez	1.323.577	2,48	1.741.524	3,00	417.947	31,58		
3. Inversión en Cartera	52.084.668	97,60	56.366.443	97,09	4.281.775	8,22		
3.1. Cartera Interior	28.051.510	52,56	29.405.407	50,65	1.353.897	4,83		
3.1.1. Acciones	0	0,00	0	0,00	0	-		
3.1.2. Participaciones en fondos de inversión	0	0,00	0	0,00	0	-		
3.1.3. Activos Monetarios Públicos	5.094.855	9,55	4.982.764	8,58	-112.091	-2,20		
3.1.4. Otros Valores de RF Pública	914.418	1,71	474.935	0,82	-439.483	-48,06		
3.1.5. Activos Monetarios Privados	5.636.877	10,56	7.176.912	12,36	1.540.035	27,32		
3.1.6. Otra Renta Fija Privada	1.537.758	2,88	2.945.814	5,07	1.408.056	91,57		
3.1.7. Warrants y Opciones nacionales compradas	0	0,00	0	0,00	0	-		
3.1.8. Adquisición temporal de activos	14.867.602	27,86	13.824.982	23,81	-1.042.620	-7,01		
3.1.9. Cartera no Cotizada	0	0,00	0	0,00	0	-		
3.2. Cartera Exterior	24.033.158	45,03	26.961.036	46,44	2.927.878	12,18		
3.2.1. Euros	24.000.174	44,97	26.959.909	46,44	2.959.735	12,33		
3.2.1.1. Acciones	0	0,00	0	0,00	0	-		
3.2.1.2. Participaciones en Fondos de Inversión	0	0,00	0	0,00	0	-		
3.2.1.3. Renta Fija	24.000.174	44,97	26.959.800	46,44	2.959.626	12,33		
3.2.1.4. Warrants y Opciones intern. compr.	0	0,00	109	0,00	109	-		
3.2.1.5. Cartera no Cotizada	0	0,00	0	0,00	0	-		
3.2.2. Resto	32.984	0,06	1.127	0,00	-31.857	-96,58		
3.2.2.1. Acciones	0	0,00	0	0,00	0	-		
3.2.2.2. Participaciones en Fondos de Inversión	0	0,00	0	0,00	0	-		
3.2.2.3. Renta Fija	32.984	0,06	1.127	0,00	-31.857	-96,58		
3.2.2.4. Warrants y Opciones intern. compr.	0	0,00	0	0,00	0	-		
3.2.2.5. Cartera no Cotizada	0	0,00	0	0,00	0	-		
4. Saldo neto (Deudores - Acreedores)	-41.771	-0,08	-53.550	-0,09	-11.779	-28,20		

Anexo 4: Instituciones de inversión colectiva y entidades de capital-riesgo

A.4.10.

Inversión mobiliaria. FIAMM. Operativa en derivados

En miles de euros

	Nominal comprometido			
	31-12-2002		31-12-2003	
	Importe	% s/patrimonio	Importe	% s/patrimonio
Compras a plazo	11.667	0,02	89.876	0,15
Compras al contado	1.469.229	2,75	300.355	0,52
Futuros comprados	0	0,00	0	0,00
Opciones y warrants (compra de call, venta de put)	0	0,00	0	0,00
Permutas financieras. Derechos a recibir	0	0,00	0	0,00
Otros compromisos de compra	0	0,00	0	0,00
Ventas a plazo	0	0,00	0	0,00
Ventas al contado	1.010	0,00	0	0,00
Futuros vendidos	196.766	0,37	734.266	1,26
Opciones y warrants (venta de call, compra de put)	0	0,00	943.200	1,62
Permutas financieras. Obligaciones a pagar	0	0,00	0	0,00
Otros compromisos de venta	0	0,00	0	0,00
Total	1.678.672	3,15	2.067.697	3,56

A.4.1.1.
Inversión mobiliaria. FIM. Descomposición de la variación patrimonial

Importes en miles de euros

	2003												Acumulado					
	Primer trimestre			Segundo trimestre			Tercer trimestre			Cuarto trimestre			2003			2002		
	Importe	% s/ patrimonio medio diario	Importe	% s/ patrimonio medio diario	Importe	% s/ patrimonio medio diario	Importe	% s/ patrimonio medio diario	Importe	% s/ patrimonio medio diario	Importe	% s/ patrimonio medio diario	Importe	% s/ patrimonio medio diario	Importe	% s/ patrimonio medio diario		
Variación del patrimonio	2.031.553	3,71	1.860.609	3,31	1.368.496	2,34	-572.715	-0,98	4.687.943	8,29	9.544.756	19,34						
Suscripciones y reembolsos netos	1.767.014	3,23	1.618.574	2,88	1.191.605	2,04	-734.083	-1,26	3.843.110	6,80	8.356.368	16,93						
Beneficios brutos distribuidos	-787	0,00	-716	0,00	-612	0,00	-555	0,00	-2.670	0,00	-3880	-0,01						
Rendimientos netos	265.326	0,48	242.750	0,43	177.504	0,30	161.923	0,28	847.503	1,50	1.192.255	2,42						
Total rendimientos de gestión	403.327	0,74	386.325	0,69	326.371	0,56	308.680	0,53	1.424.703	2,52	1.707.574	3,46						
Intereses	444.671	0,81	427.134	0,76	368.218	0,63	369.044	0,63	1.609.067	2,85	1.866.970	3,78						
Total variaciones de precios de renta fija (realizadas o no)	-35.227	-0,06	-36.126	-0,06	-39.320	-0,07	-60.101	-0,10	-170.774	-0,30	-143.255	-0,29						
Total variaciones de precios de renta variable (realizadas o no)	-14	0,00	21	0,00	20	0,00	-2	0,00	25	0,00	-3	0,00						
Resultados en derivados	-3.993	-0,01	-2.438	0,00	-890	0,00	1.175	0,00	-6.146	-0,01	-9.782	-0,02						
Otros rendimientos	-2.106	0,00	-2.265	0,00	-1.648	0,00	-1.438	0,00	-7.457	-0,01	-6.547	-0,01						
Diferencias de cambio	-4	0,00	-1	0,00	-9	0,00	2	0,00	-12	0,00	191	0,00						
Total gastos repercutidos	138.001	0,25	143.575	0,26	148.867	0,25	146.757	0,25	577.200	1,02	515.319	1,04						
Gastos por comisión de gestión	121.805	0,22	126.262	0,22	130.866	0,22	129.287	0,22	508.220	0,90	454.174	0,92						
Gastos por comisión de depositario	15.141	0,03	16.656	0,03	16.885	0,03	16.663	0,03	65.345	0,12	55.591	0,11						
Resto gastos de explotación	1.055	0,00	657	0,00	1.116	0,00	807	0,00	3.635	0,01	5.554	0,01						

Anexo 4: Instituciones de inversión colectiva y entidades de capital-riesgo

A.4.12. Inversión mobiliaria. FIAMM. Rentabilidad, volatilidad y duración

	1° Trimestre			2° Trimestre			3° Trimestre			4° Trimestre			2003			Comisiones (%)			Dep(5)
	Rent (1) %	Vol (2)	Dur (3)	Rent (1) %	Vol (2)	Dur (3)	Rent (1) %	Vol (2)	Dur (3)	Rent (1) %	Vol (2)	Dur (3)	Rent (1) %	Vol (2)	Dur (3)	Gestión s/pat. s/res	Suscripción Máx. Mín.	Reembolso Máx. Mín.	
ABANTE TESORERIA FIAMM	0.60	1.60	0.00	0.54	1.49	0.00	0.45	1.08	0.00	0.44	1.17	0.00	2.05	1.99	NA	0.10	0.00	0.00	0.00
AC CUENTA FT FIAMM	0.44	1.35	0.13	0.35	1.78	0.18	0.30	2.01	0.12	0.27	1.80	0.10	1.37	0.02	12.41	1.00	0.00	0.00	0.00
AC DINERO FIAMM	0.51	4.37	0.17	0.41	5.47	0.18	0.34	2.38	0.17	0.31	3.79	0.19	1.57	4.47	12.93	1.00	0.00	0.00	0.00
AHORRO ACTIVO FT FIAMM	0.40	5.76	0.01	0.31	1.16	0.01	0.22	9.15	0.00	0.21	9.03	0.01	1.14	0.03	11.13	1.00	0.00	0.00	0.10
ALCALA DINERO FIAMM	0.44	0.44	0.28	0.28	0.47	0.33	0.35	0.10	0.19	0.34	6.07	0.28	1.41	0.33	12.95	0.90	0.00	0.00	0.02
ALFAE DINERO FIAMM	0.53	6.65	0.27	0.45	7.07	0.25	0.29	9.98	0.00	0.26	4.66	0.19	1.54	8.75	13.12	0.90	0.00	0.00	0.10
ASTURONDO DINERO FIAMM	0.42	2.76	0.18	0.35	7.07	0.17	0.27	7.03	0.18	0.25	3.91	0.19	1.30	2.06	11.92	1.00	0.00	0.00	0.07
ATLANT. DIFEROND FIAMM	0.53	6.43	0.16	0.44	5.26	0.18	0.39	6.56	0.20	0.35	8.42	0.15	1.71	1.65	13.99	0.60	0.00	0.00	0.15
ATLANTICO AZUL PREMIER FIAMM	0.59	6.35	0.13	0.50	5.61	0.00	0.45	1.06	0.00	0.41	1.27	0.17	1.98	1.76	NA	0.40	0.00	0.00	0.10
ATLAS RENTA FIAMM	0.37	7.72	0.04	0.31	1.75	0.02	0.24	2.61	0.28	0.19	0.12	0.27	1.12	6.79	11.15	1.00	0.00	0.00	0.10
BANCAJA DINERO FIAMM	0.42	2.88	0.12	0.34	9.34	0.10	0.25	9.96	0.08	0.23	1.16	0.11	1.25	2.33	11.11	0.98	0.00	0.00	0.15
BANCAJA DINERO PLUS FIAMM	0.51	2.87	0.12	0.44	9.34	0.11	0.35	9.10	0.08	0.33	1.22	0.11	1.64	2.33	14.03	0.70	0.00	0.00	0.05
BANESTO MONETARIO FIAMM	0.45	0.13	0.46	0.44	0.12	0.37	0.25	0.08	0.41	0.24	8.28	0.39	1.39	0.11	11.33	1.00	0.00	0.00	0.15
BANIF DINERO FIAMM	0.56	0.11	0.45	0.48	0.10	0.38	0.33	8.38	0.42	0.31	0.08	0.39	1.69	0.10	14.14	0.75	0.00	0.00	0.15
BANIF TESORERIA FT FIAMM	0.43	5.82	0.27	0.34	3.08	0.19	0.41	3.54	0.24	0.21	3.02	0.22	1.22	4.45	11.83	1.00	0.00	0.00	0.15
BANKINTER DINERO 1 FIAMM	NA	0.11	0.29	0.41	4.49	0.30	0.33	0.02	0.34	0.32	2.02	0.25	NA	6.07	NA	0.70	0.00	0.00	0.05
BANKINTER DINERO 2 FIAMM	0.60	0.01	0.42	0.53	4.33	0.33	0.41	2.41	0.30	0.39	5.68	0.23	1.95	4.27	15.68	0.35	0.00	0.00	0.15
BANKINTER DINERO 3 FIAMM	NA	0.08	0.29	0.54	5.20	0.32	0.46	2.45	0.30	0.44	6.34	0.22	NA	6.13	NA	0.25	0.00	0.00	0.05
BANKINTER DINERO 4 FIAMM	0.68	1.26	0.55	0.63	5.17	0.32	0.51	2.33	0.30	0.48	6.39	0.23	2.32	4.70	NA	0.10	0.00	0.00	0.05
BANKOIA TESORERIA FIAMM	0.53	3.04	0.31	0.45	2.38	0.42	0.38	4.43	0.49	0.33	0.10	0.56	1.70	6.22	13.90	0.75	0.00	0.00	0.00
BANKPYME FV FIAMM	0.51	4.72	0.20	0.41	4.87	0.18	0.47	8.47	0.43	0.28	6.85	0.11	1.50	4.01	12.94	0.75	0.00	0.00	0.15
BANKPYME MULTIDINERO FIAMM	0.56	7.09	0.28	0.61	4.97	0.47	0.30	7.42	0.12	0.43	8.79	1.56	2.07	0.07	12.33	0.25	0.00	0.00	0.10
BARCLAYS DINERO FIAMM	0.53	0.21	0.51	0.43	0.17	0.51	0.28	0.18	0.55	0.23	0.22	0.52	1.48	0.20	12.07	1.00	0.00	1.00	0.14
BARCLAYS EUROCASH FIAMM	0.49	0.10	0.19	0.37	0.06	0.10	0.31	6.60	0.17	0.28	1.36	0.11	1.46	7.19	25.43	0.90	0.00	0.00	0.10
BBK FONDINERO FIAMM	0.51	1.61	0.20	0.43	9.57	0.17	0.36	2.01	0.22	0.48	9.19	0.35	1.68	5.01	14.28	0.65	0.00	0.00	0.09
BBVA ACTIVOS FT FIAMM	0.49	8.07	0.45	0.40	9.75	0.45	0.29	8.75	0.35	0.25	9.87	0.36	1.44	9.36	11.60	1.00	0.00	0.00	0.00
BBVA DINERO FIAMM	0.47	9.42	0.44	0.39	0.11	0.40	0.28	8.14	0.28	0.26	9.44	0.34	1.42	0.09	12.60	1.00	0.00	0.00	0.10
BBVA DINERO II FIAMM	NA	0.10	0.34	0.43	0.11	0.39	0.37	9.68	0.34	0.33	9.21	0.34	NA	0.10	NA	0.65	0.00	0.00	0.10
BBVA DINERO III FIAMM	0.59	9.51	0.45	0.51	0.10	0.40	0.41	8.36	0.32	0.38	9.13	0.32	1.91	9.66	16.03	0.50	0.00	0.00	0.10
BBVA DINERO IV FIAMM	NA	0.11	0.41	0.54	0.10	0.38	0.47	9.20	0.34	0.44	9.23	0.32	NA	0.10	NA	0.25	0.00	0.00	0.05
BBVA LIQUIDEZ FIAMM	NA	9.59	0.45	0.55	0.14	0.34	0.46	0.10	0.33	0.48	0.11	0.29	NA	0.11	NA	0.15	0.00	0.00	0.05
BCH FONDINERO 1 FIAMM	0.49	0.11	0.46	0.43	0.10	0.39	0.28	8.38	0.41	0.26	8.50	0.40	1.46	9.97	13.09	1.00	0.00	0.00	0.10
BCH FONDINERO 2 FIAMM	0.49	0.12	0.44	0.44	0.12	0.37	0.27	0.10	0.44	0.25	8.38	0.39	1.46	0.11	12.89	1.00	0.00	0.00	0.10
BETA DINERO FIAMM	0.56	6.19	0.11	0.46	0.11	0.10	0.41	4.40	0.14	0.31	3.91	0.14	1.65	7.35	13.03	0.90	0.00	0.00	0.07
BG DINERO FIAMM	0.44	2.23	0.08	0.38	1.86	0.09	0.27	1.13	0.07	0.25	9.98	0.11	1.35	2.32	11.39	1.00	0.00	0.00	0.00
BG MONETARIO FIAMM	0.49	2.58	0.09	0.43	2.01	0.09	0.32	0.01	0.08	0.30	1.00	0.10	1.56	2.51	12.88	0.85	0.00	0.00	0.09
BI EURO DINERO FIAMM	0.57	0.23	0.20	0.49	0.13	0.39	0.47	0.08	0.23	0.36	7.88	0.41	1.90	0.14	14.01	0.50	0.00	0.00	0.00
BIZKAIFONDO FIAMM	0.47	3.08	0.19	0.36	1.48	0.17	0.28	1.52	0.21	0.27	7.25	0.31	1.38	4.46	11.95	1.31	0.00	0.00	0.09
BK DINERO 95 FIAMM	0.49	0.01	0.52	0.40	5.19	0.32	0.30	2.80	0.28	0.28	4.44	0.18	1.48	4.19	12.64	0.85	0.00	0.00	0.15
BK DINERO 96 FIAMM	0.49	2.49	0.62	0.41	3.49	0.32	0.29	3.05	0.28	0.27	5.01	0.22	1.47	4.13	12.85	0.85	0.00	0.00	0.15
BK DINERO 97 FIAMM	0.49	1.44	0.53	0.44	4.20	0.33	0.28	3.34	0.30	0.27	3.69	0.20	1.49	3.93	12.86	0.85	0.00	0.00	0.15
BK DINERO FIAMM	0.52	0.04	0.29	0.39	0.03	0.33	0.28	3.30	0.30	0.27	2.61	0.22	1.46	4.38	12.62	0.85	0.00	0.00	0.15
BK MONETARIO FIAMM	0.45	1.56	0.49	0.40	0.06	0.48	0.22	5.15	0.30	0.24	6.80	0.23	1.32	0.05	10.92	1.00	0.00	0.00	0.15
BNP CASH FIAMM	0.56	6.27	0.24	0.57	6.58	0.48	0.48	6.49	0.50	0.38	7.64	0.00	1.95	0.07	15.44	0.45	0.00	0.00	0.10
BROKERDINER FIAMM	0.43	0.08	0.21	0.34	4.67	0.18	0.20	4.73	0.00	0.21	3.33	0.20	1.18	5.95	11.05	1.00	0.00	0.00	0.15
CAI DINERO FIAMM	0.48	4.48	0.15	0.37	6.01	0.21	0.31	0.02	0.16	0.28	3.92	0.19	1.45	0.04	12.35	1.00	0.00	0.00	0.14
CAIXA GALICIA DR FIAMM	0.49	4.65	0.16	0.39	6.15	0.21	0.32	2.42	0.17	0.29	0.03	0.17	1.49	4.75	12.04	1.00	0.00	0.00	0.14
CAIXASAB. 1-DINER FIAMM	0.49	5.21	0.17	0.38	6.62	0.22	0.32	2.69	0.17	0.29	4.16	0.18	1.48	5.16	11.66	1.00	0.00	0.00	0.14
CAJA EXTREMADURA FIAMM	NA	NA	NA	NA	0.10	0.11	0.36	1.72	0.10	0.38	3.68	0.17	NA	6.46	NA	0.65	0.00	0.00	0.05
CAJA INGENIEROS TESORERIA FIAMM	NA	NA	NA	NA	3.41	0.14	0.38	3.30	0.15	0.39	4.53	0.31	NA	3.91	NA	0.45	0.00	0.00	0.05
CAJA LABORAL AHORRO FIAMM	0.50	8.17	0.45	0.48	0.11	0.48	0.23	0.21	0.49	0.21	0.22	0.37	1.43	0.17	12.94	1.00	0.00	1.00	0.15
CAJA LABORAL DR FIAMM	0.46	5.08	0.34	0.46	8.75	0.31	0.23	9.75	0.21	0.24	1.42	0.15	1.40	5.66	11.82	1.00	0.00	1.00	0.15

(Continúa)

(Continuación)

A.4.12.

Inversión mobiliaria. FIAMM. Rentabilidad, volatilidad y duración

	2003												Dep(S)														
	1º Trimestre				2º Trimestre				3º Trimestre					4º Trimestre				2003									
	Rent (1) %	Vol (2)	Dur (3)	Voc (4)	Rent (1) %	Vol (2)	Dur (3)	Voc (4)	Rent (1) %	Vol (2)	Dur (3)	Voc (4)		Rent (1) %	Vol (2)	Dur (3)	Voc (4)	Rent (1) %	Vol (2)	Dur (3)	Voc (4)	Gestión s/pat. s/res	Suscripción Máx. Mín.	Reembolso Máx. Mín.			
CAJA MURCIA DINERO FIAMM	0,49	4,53	0,16	FIAMM	0,37	5,38	0,18	FIAMM	0,31	3,88	0,17	FIAMM	0,29	3,53	0,17	FIAMM	1,47	0,04	11,94	0,00	0,00	0,00	0,00	0,00	0,00	0,14	
CAJACANARIAS DINERO FIAMM	0,49	4,99	0,17	FIAMM	0,39	6,08	0,20	FIAMM	0,32	2,62	0,15	FIAMM	0,29	4,18	0,18	FIAMM	1,49	4,92	12,10	0,00	0,00	0,00	0,00	0,00	0,00	0,14	
CAJASUR DINERO FIAMM	0,59	3,29	0,18	FIAMM	0,39	8,99	0,11	FIAMM	0,23	0,13	0,12	FIAMM	0,29	4,58	0,19	FIAMM	1,50	9,08	12,92	0,00	0,00	0,00	0,00	0,00	0,00	0,15	
CAM DINERO I FIAMM	0,54	5,31	0,28	FIAMM	0,44	4,56	0,25	FIAMM	0,31	3,14	0,20	FIAMM	0,28	1,96	0,17	FIAMM	1,58	4,55	12,56	0,00	0,00	0,00	0,00	0,00	0,00	0,14	
CAM DINERO AHORRO FIAMM	0,53	5,73	0,29	FIAMM	0,43	5,19	0,26	FIAMM	0,31	3,23	0,19	FIAMM	0,28	1,95	0,18	FIAMM	1,56	4,82	12,47	0,00	0,00	0,00	0,00	0,00	0,00	0,14	
CAM DINERO PLATINUM FIAMM	NA	NA	0,01	FIAMM	0,48	2,68	0,11	FIAMM	0,48	2,68	0,16	FIAMM	0,49	1,65	0,16	FIAMM	NA	9,38	NA	0,20	0,00	0,00	0,00	0,00	0,00	0,05	
CAM DINERO PLUS FIAMM	0,58	5,56	0,28	FIAMM	0,47	4,70	0,25	FIAMM	0,35	3,17	0,20	FIAMM	0,32	1,82	0,17	FIAMM	1,72	4,64	13,56	0,90	0,00	0,00	0,00	0,00	0,00	0,09	
CAM DINERO PREMIER FIAMM	0,62	5,41	0,28	FIAMM	0,52	0,05	0,27	FIAMM	0,40	3,28	0,19	FIAMM	0,38	0,01	0,17	FIAMM	1,92	4,67	14,85	0,70	0,00	0,00	0,00	0,00	0,00	0,04	
CAN DINERNAVARRA FIAMM	0,40	6,46	0,22	FIAMM	0,32	5,78	0,19	FIAMM	0,25	1,69	0,21	FIAMM	0,22	9,53	0,20	FIAMM	1,20	1,88	10,64	1,00	0,00	0,00	0,00	0,00	0,00	0,15	
CAN TESORERIA FIAMM	0,45	6,91	0,22	FIAMM	0,37	5,13	0,18	FIAMM	0,30	4,94	0,20	FIAMM	0,27	8,65	0,17	FIAMM	1,39	1,67	12,59	0,90	0,00	0,00	0,00	0,00	0,00	0,10	
CANARIAS DINERO FIAMM	0,47	5,45	0,13	FIAMM	0,38	6,31	0,17	FIAMM	0,31	2,78	0,14	FIAMM	0,27	4,73	0,18	FIAMM	1,44	5,26	11,31	1,00	0,00	0,00	0,00	0,00	0,00	0,05	
CITICASH FUND FIAMM	0,57	2,82	0,05	FIAMM	0,51	6,44	0,04	FIAMM	0,41	2,08	0,05	FIAMM	0,40	2,00	0,07	FIAMM	1,90	4,07	15,62	0,40	0,00	0,00	0,00	0,00	0,00	0,10	
CITIDINERO FIAMM	0,56	3,91	0,23	FIAMM	0,49	5,00	0,18	FIAMM	0,40	2,17	0,21	FIAMM	0,37	1,93	0,22	FIAMM	1,82	3,85	14,61	0,50	0,00	0,00	0,00	0,00	0,00	0,15	
CITIMONEY FIAMM	0,43	4,28	0,23	FIAMM	0,36	9,62	0,19	FIAMM	0,28	2,55	0,21	FIAMM	0,24	0,02	0,21	FIAMM	1,32	5,78	11,40	1,00	0,00	0,00	0,00	0,00	0,00	0,15	
CREDIT AGRIC. MERCADINERO FIAMM	0,41	4,07	0,13	FIAMM	0,34	3,22	0,06	FIAMM	0,23	3,62	0,05	FIAMM	0,24	2,54	0,09	FIAMM	1,23	3,76	13,68	1,00	0,00	0,00	0,00	0,00	0,00	0,07	
CS TR FIAMM	0,77	0,20	0,48	FIAMM	0,78	0,23	0,51	FIAMM	0,37	0,35	0,49	FIAMM	0,48	0,16	0,38	FIAMM	2,42	0,25	14,29	0,70	0,00	0,00	0,00	0,00	0,00	0,00	
CTA DINER FIAMM	0,45	0,02	0,17	FIAMM	0,40	0,03	0,15	FIAMM	0,30	1,53	0,20	FIAMM	0,29	1,82	0,18	FIAMM	1,44	2,82	NA	1,00	0,00	0,00	0,00	0,00	0,00	0,10	
CTA FISCAL ORO FIAMM	0,48	0,05	0,29	FIAMM	0,35	5,30	0,32	FIAMM	0,24	3,84	0,30	FIAMM	0,23	2,02	0,22	FIAMM	1,31	4,88	10,89	1,00	0,00	0,00	0,00	0,00	0,00	0,15	
CTA FISCAL ORO I FIAMM	0,48	4,46	0,29	FIAMM	0,35	0,05	0,32	FIAMM	0,24	4,24	0,30	FIAMM	0,28	3,34	0,22	FIAMM	1,30	4,94	10,92	1,00	0,00	0,00	0,00	0,00	0,00	0,15	
DINER 2000 FIAMM	0,53	0,10	0,30	FIAMM	0,51	0,22	0,39	FIAMM	0,27	0,20	0,47	FIAMM	0,23	0,17	0,33	FIAMM	1,59	0,18	11,76	1,00	0,00	0,00	0,00	0,00	0,00	0,13	
DINERATLANTICO FIAMM	0,45	6,66	0,18	FIAMM	0,36	3,28	0,18	FIAMM	0,31	4,73	0,20	FIAMM	0,26	4,22	0,12	FIAMM	1,38	1,59	11,80	1,00	0,00	0,00	0,00	0,00	0,00	0,10	
DINERBANCO FIAMM	0,44	6,18	0,15	FIAMM	0,35	6,01	0,20	FIAMM	0,30	8,18	0,13	FIAMM	0,24	1,04	0,09	FIAMM	1,54	1,77	11,68	1,00	0,00	0,00	0,00	0,00	0,00	0,10	
DINERBURGOS FIAMM	0,50	4,35	0,17	FIAMM	0,39	6,35	0,21	FIAMM	0,32	2,61	0,17	FIAMM	0,29	0,03	0,16	FIAMM	1,50	4,76	12,00	1,00	0,00	0,00	0,00	0,00	0,00	0,14	
DINERCAM FIAMM	0,54	0,11	0,13	FIAMM	0,67	4,88	0,17	FIAMM	0,59	4,19	0,07	FIAMM	0,39	7,02	0,06	FIAMM	2,20	7,79	16,02	0,30	0,00	0,00	0,00	0,00	0,00	0,10	
DINERCOOP FIAMM	0,54	7,14	0,19	FIAMM	0,42	0,19	0,10	FIAMM	0,31	9,25	0,16	FIAMM	0,29	0,06	0,14	FIAMM	1,57	0,11	12,05	1,00	0,00	0,00	0,00	0,00	0,00	0,10	
DINERFONDO FIAMM	0,51	0,04	0,18	FIAMM	0,41	6,03	0,20	FIAMM	0,34	2,51	0,17	FIAMM	0,31	3,26	0,16	FIAMM	1,58	4,63	12,64	1,00	0,00	0,00	0,00	0,00	0,00	0,05	
DINERKOKA FIAMM	0,43	2,78	0,27	FIAMM	0,37	2,12	0,37	FIAMM	0,28	4,69	0,46	FIAMM	0,23	9,25	0,47	FIAMM	1,31	5,74	11,38	1,00	0,00	0,00	0,00	0,00	0,00	0,15	
DINERKOR FIAMM	0,41	5,78	0,20	FIAMM	0,35	0,05	0,15	FIAMM	0,23	3,19	0,00	FIAMM	0,26	0,07	0,30	FIAMM	1,26	5,78	11,43	1,00	0,00	0,00	0,00	0,00	0,00	0,10	
DINEROR21 FIAMM	0,48	0,05	0,18	FIAMM	0,38	0,06	0,20	FIAMM	0,31	2,61	0,17	FIAMM	0,28	3,62	0,16	FIAMM	1,46	0,05	11,58	1,00	0,00	0,00	0,00	0,00	0,00	0,10	
DINERPIAMPLONA FIAMM	0,49	5,29	0,19	FIAMM	0,40	7,71	0,20	FIAMM	0,28	2,44	0,10	FIAMM	0,23	3,28	0,06	FIAMM	1,41	5,55	12,02	1,00	0,00	0,00	0,00	0,00	0,00	0,14	
DWS DINER FIAMM	0,47	0,14	0,33	FIAMM	0,39	0,12	0,46	FIAMM	0,28	0,11	0,35	FIAMM	0,30	0,10	0,32	FIAMM	1,44	0,12	12,81	1,00	0,00	0,00	0,00	0,00	0,00	0,10	
DWS DINER II FIAMM	0,46	0,14	0,33	FIAMM	0,39	0,12	0,44	FIAMM	0,28	0,11	0,35	FIAMM	0,29	0,10	0,32	FIAMM	1,43	0,12	12,80	1,00	0,00	0,00	0,00	0,00	0,00	0,10	
DWS DINERPLUS FIAMM	0,48	0,15	0,34	FIAMM	0,41	0,12	0,44	FIAMM	0,31	0,11	0,31	FIAMM	0,32	0,11	0,34	FIAMM	1,53	0,12	13,50	0,90	0,00	0,00	0,00	0,00	0,00	0,10	
ESPIRITO SANTO DR FIAMM	0,66	9,79	0,13	FIAMM	0,50	4,50	0,22	FIAMM	0,37	0,05	0,42	FIAMM	0,33	6,70	0,32	FIAMM	1,88	7,43	14,06	0,75	0,00	0,00	0,00	0,00	0,00	0,15	
ESPIRITO SANTO TOP																											
SEGURIDAD FIAMM	0,41	1,43	0,05	FIAMM	0,36	1,42	0,03	FIAMM	0,26	2,12	0,26	FIAMM	0,27	1,82	0,16	FIAMM	1,30	0,02	10,30	1,00	0,00	0,00	0,00	0,00	0,00	0,08	
EUROVALOR DR FIAMM	0,49	5,73	0,40	FIAMM	0,44	8,49	0,45	FIAMM	0,29	1,15	0,65	FIAMM	0,20	0,14	0,50	FIAMM	1,43	0,12	12,15	1,00	0,00	0,00	0,00	0,00	0,00	0,15	
EUROVALOR TR FIAMM	0,45	2,71	0,31	FIAMM	0,38	2,41	0,26	FIAMM	0,28	1,70	0,31	FIAMM	0,25	1,61	0,25	FIAMM	1,38	2,72	12,11	1,00	0,00	0,00	0,00	0,00	0,00	0,15	
EXTRAD.BANVICTORIA FIAMM	0,45	0,15	0,44	FIAMM	0,45	0,14	0,36	FIAMM	0,23	9,06	0,40	FIAMM	0,23	7,90	0,38	FIAMM	1,37	0,12	12,06	1,00	0,00	0,00	0,00	0,00	0,00	0,15	
EXTRADIN. BANESTO FIAMM	0,48	0,11	0,42	FIAMM	0,43	0,13	0,39	FIAMM	0,25	9,14	0,42	FIAMM	0,23	9,66	0,38	FIAMM	1,39	0,11	12,71	1,00	0,00	0,00	0,00	0,00	0,00	0,15	
EXTRADIN. FONDINER FIAMM	0,57	0,10	0,29	FIAMM	0,49	9,02	0,30	FIAMM	0,36	6,79	0,30	FIAMM	0,19	0,13	0,28	FIAMM	1,62	0,10	13,59	1,00	0,00	0,00	0,00	0,00	0,00	0,15	
FIBANC PREMIER FIAMM	0,58	0,10	0,31	FIAMM	0,51	9,54	0,31	FIAMM	0,39	0,07	0,31	FIAMM	0,21	0,12	0,24	FIAMM	1,70	0,10	14,94	0,90	0,00	0,00	0,00	0,00	0,00	0,10	
FON FINCOO DINERO FIAMM	0,39	1,49	0,05	FIAMM	0,33	1,06	0,16	FIAMM	0,23	1,17	0,21	FIAMM	0,23	6,14	0,21	FIAMM	1,18	1,90	11,55	1,00	0,00	0,00	0,00	0,00	0,00	0,11	
FONBILBAO FIAMM	0,49	1,02	0,09	FIAMM	0,46	2,07	0,06	FIAMM	0,38	9,91	0,05	FIAMM	0,37	1,88	0,08	FIAMM	1,71	1,96	13,87	0,60	0,00	0,00	0,00	0,00	0,00	0,08	
FONCAIXA DINERO 12 FIAMM	0,49	0,15	0,44	FIAMM	0,48	0,20	0,48	FIAMM	0,29	0,19	0,45	FIAMM	0,25	0,15	0,37	FIAMM	1,52	0,17	12,09	1,00	0,00	0,00	0,00	0,00	0,00	0,10	
FONCAIXA DINERO 32 FIAMM	0,52	0,16	0,43	FIAMM	0,51	0,22	0,48	FIAMM	0,30	0,20	0,44	FIAMM	0,27	0,16	0,37	FIAMM	1,61	0,19	13,42	1,00	0,00	0,00	0,00	0,00	0,00	0,10	
FONCAIXA DINERO 37 FIAMM	0,48	0,15	0,45	FIAMM	0,47	0,21	0,48	FIAMM	0,26	0,19	0,44	FIAMM	0,24	0,14	0,36	FIAMM	1,46	0,18	11,74	1,00	0,00	0,00	0,00	0,00	0,00	0,15	
FONCAIXA DINERO 6 FIAMM	0,40	6,59	0,19	FIAMM	0,22	1,05	0,16	FIAMM	0,27	1,36	0,20	FIAMM	0,24	2,45	0,13	FIAMM	1,12	9,40	9,90	1,00	0,00	0,00</					

(Continuación)

A.4.12.

Inversión mobiliaria. FIAMM. Rentabilidad, volatilidad y duración

	2003										Comisiones (%)		Dep(5)											
	1º Trimestre			2º Trimestre			3º Trimestre			4º Trimestre				Rent (1) desde 1996	Gestión s/pat. s/res	Suscripción		Reembolso						
	Rent (1) %	Vol (2)	Dur (3)	Voc (4)	Rent (1) %	Vol (2)	Dur (3)	Voc (4)	Rent (1) %	Vol (2)	Dur (3)	Voc (4)				Rent (1) %	Vol (2)	Dur (3)	Voc (4)	Mín.	Máx.			
SAFEL EFECTIVO FT FIAMM	0,39	0,13	0,32	FIAMM	0,40	0,11	0,28	FIAMM	0,24	0,10	0,23	FIAMM	0,22	0,10	0,23	FIAMM	1,25	0,11	12,23	0,00	0,00	0,00	0,15	
SCH MONETARIO FIAMM	0,44	6,50	0,24	FIAMM	0,39	0,03	0,20	FIAMM	0,27	1,89	0,20	FIAMM	0,25	2,39	0,21	FIAMM	1,36	4,42	11,98	0,00	0,00	1,00	0,00	0,15
SCH MONETARIO FT RENTA FIAMM	0,43	0,06	0,24	FIAMM	0,34	4,21	0,20	FIAMM	0,24	3,90	0,23	FIAMM	0,20	4,17	0,22	FIAMM	1,21	5,04	11,09	0,00	0,00	0,00	0,00	0,15
SCH TESORERIA FIAMM	0,51	0,11	0,46	FIAMM	0,46	0,10	0,37	FIAMM	0,30	9,05	0,42	FIAMM	0,28	8,71	0,39	FIAMM	1,57	0,10	13,48	0,00	0,00	0,00	0,00	0,15
SGAM EURIBOR FIAMM	0,58	1,72	0,00	FIAMM	0,50	1,12	0,00	FIAMM	0,41	1,51	0,00	FIAMM	0,38	2,45	0,01	FIAMM	1,88	2,49	16,37	0,00	0,00	0,00	0,00	0,10
TARRAGONAFONS 1. FIAMM	0,50	0,12	0,32	FIAMM	0,43	7,60	0,27	FIAMM	0,28	3,45	0,26	FIAMM	0,30	0,05	0,26	FIAMM	1,52	8,08	11,36	0,00	0,00	0,00	0,00	0,14
TIBESTFOND FIAMM	0,52	5,88	0,15	FIAMM	0,62	0,21	0,67	FIAMM	0,29	0,31	0,52	FIAMM	0,24	0,36	0,39	FIAMM	1,68	0,26	14,15	0,00	0,00	0,00	0,25	0,06
UNIFOND DINERO FIAMM	0,55	0,25	0,59	FIAMM	0,50	0,25	0,52	FIAMM	0,29	0,14	0,36	FIAMM	0,30	0,16	0,16	FIAMM	1,65	0,21	12,27	0,00	0,00	0,00	0,00	0,15
UNIFOND PATRIMONIO FIAMM	0,69	0,27	0,61	FIAMM	0,70	0,33	0,57	FIAMM	0,51	0,12	0,47	FIAMM	0,48	0,12	0,25	FIAMM	2,40	0,23	NA	0,25	0,00	0,00	0,00	0,05
URQUIDO DINERO FIAMM	0,45	4,72	0,21	FIAMM	0,34	1,34	0,18	FIAMM	0,28	3,38	0,23	FIAMM	0,25	6,93	0,29	FIAMM	1,32	4,85	10,32	0,00	0,00	0,00	0,00	0,15
URQUIDO MONETARIO FIAMM	0,42	9,52	0,11	FIAMM	0,35	0,01	0,14	FIAMM	0,26	2,23	0,19	FIAMM	0,27	1,12	0,20	FIAMM	1,29	2,05	11,27	0,00	0,00	0,00	0,00	0,10
VITALDINERO FIAMM	0,46	7,89	0,23	FIAMM	0,45	0,12	0,18	FIAMM	0,28	3,77	0,34	FIAMM	0,28	3,63	0,11	FIAMM	1,47	7,89	12,34	0,00	0,00	0,00	0,00	0,15
ZARAGOZANO DINERO FIAMM	0,52	0,22	0,23	FIAMM	0,34	0,14	0,17	FIAMM	0,35	5,31	0,19	FIAMM	0,32	6,69	0,14	FIAMM	1,55	0,14	11,64	0,00	0,00	0,00	0,00	0,15
ZARAGOZANO TESORERIA FIAMM	0,67	0,13	0,20	FIAMM	0,60	0,10	0,14	FIAMM	0,46	8,64	0,15	FIAMM	0,46	6,42	0,17	FIAMM	2,22	0,10	NA	0,50	0,00	0,00	0,00	0,00

(1) Rentabilidad

(2) Volatilidad

(3) Duración

(4) Vocación

(5) Depósito

A.4.13.
Inversión mobiliaria. Fondos garantizados. Distribución del patrimonio

	31-12-2002		31-12-2003		Variación	
	Importe	%	Importe	%	Importe	%
1. Patrimonio	36.684.193	100,00	49.230.784	100,00	12.546.591	34,20
2. Liquidez	948.063	3,20	1.752.029	3,20	803.966	84,80
3. Inversión en cartera	36.076.095	97,36	48.395.853	97,36	12.319.758	34,15
3.1 Cartera interior	12.846.560	48,47	14.992.386	48,47	2.145.826	16,70
3.1.1 Acciones	0	0,04	0	0,04	0	-
3.1.2 Acciones no cotizadas	0	0,00	0	0,00	0	-
3.1.3 Participaciones en fondos de inversión	3.004	0,00	2.654	0,00	-350	-11,65
3.1.4 Obligaciones privadas	588.384	5,19	653.879	5,19	65.495	11,13
3.1.5 Renta fija no cotizada	0	0,00	0	0,00	0	-
3.1.6 Bonos y obligaciones del Estado	8.111.942	28,41	7.760.225	28,41	-351.717	-4,34
3.1.7 Letras del Tesoro	283.078	0,72	338.510	0,72	55.432	19,58
3.1.8 Otros valores públicos	254.426	1,58	223.968	1,58	-30.458	-11,97
3.1.9 Adquisiciones temporales de activos	2.964.748	8,83	4.876.071	8,83	1.911.323	64,47
3.1.10 Activos monetarios privados	635.787	3,39	1.101.392	3,39	465.605	73,23
3.1.11 Warrants y opciones	5.191	0,31	35.687	0,31	30.496	587,48
3.2 Cartera exterior	23.229.535	48,89	33.403.467	48,89	10.173.932	43,80
3.2.1 Acciones	18	0,00	0	0,00	-18	-100,00
3.2.2 Acciones no cotizadas	0	0,00	0	0,00	0	-
3.2.3 Participaciones en fondos de inversión	260	0,00	45	0,00	-215	-82,69
3.2.4 Obligaciones	22.056.712	43,61	31.312.986	43,61	9.256.274	41,97
3.2.5 Renta fija no cotizada	0	0,00	0	0,00	0	-
3.2.6 Activos monetarios	743.407	1,47	438.165	1,47	-305.242	-41,06
3.2.7 Warrants y opciones	429.138	3,75	1.652.271	3,75	1.223.133	285,02
3.2.8 Adquisición temporal de activos	0	0,07	0	0,07	0	-
4. Saldo neto (deudores-acreedores)	-339.965	-0,57	-917.098	-0,57	-577.133	-169,76

A.4.14.

Inversión mobiliaria. Fondos garantizados. Operativa en derivados

En miles de euros

	Nominal comprometido			
	31-12-2002		31-12-2003	
	Importe	% s/patrimonio	Importe	% s/patrimonio
Compras a plazo	538.694	1,47	418.256	0,85
Compras al contado	72.550	0,20	59.164	0,12
Futuros comprados	405.789	1,11	651.924	1,32
Opciones y warrants (compra de call, venta de put)	17.687.103	48,23	30.454.675	61,86
Permutas financieras. Derechos a recibir	688.937	1,88	5.438.159	11,05
Otros compromisos de compra	0	0,00	0	0,00
Ventas a plazo	481.798	1,31	504.010	1,02
Ventas al contado	1.151	0,00	32.486	0,07
Futuros vendidos	55.396	0,15	36.477	0,07
Opciones y warrants (venta de call, compra de put)	2.986.277	8,14	3.726.091	7,57
Permutas financieras. Obligaciones a pagar	998.080	2,72	5.621.327	11,42
Otros compromisos de venta	0	0,00	0	0,00
TOTAL	23.915.775	65,21	46.942.569	95,35

A.4.15.
Inversión mobiliaria. SIM. Distribución del patrimonio a valor de mercado

En miles de euros

	31-12-2002		31-12-2003		Variación	
	Importe	% s/patrimonio	Importe	% s/patrimonio	Importe	%
1. Patrimonio	1.974.492	100,00	2.024.539	100,00	50.047	2,53
2. Liquidez	39.933	2,02	45.125	2,23	5.192	13,00
3. Inversión en Cartera	1.920.683	97,27	1.975.619	97,58	54.936	2,86
3.1. Cartera Interior	1.507.656	76,36	1.503.824	74,28	-3.832	-0,25
3.1.1. Acciones y Partic. en fondos de inversión	763.996	38,69	814.053	40,21	50.057	6,55
3.1.2. Activos Monetarios Públicos	2.361	0,12	1.086	0,05	-1.275	-54,00
3.1.3. Otros Valores de RF Pública	64.045	3,24	62.421	3,08	-1.624	-2,54
3.1.4. Activos Monetarios Privados	3.733	0,19	6.043	0,30	2.310	61,88
3.1.5. Otra Renta Fija Privada	39.585	2,00	27.808	1,37	-11.777	-29,75
3.1.6. Warrants y Opciones nacionales compradas	0	0,00	24	0,00	24	-
3.1.7. Adquisición temporal de activos	631.913	32,00	592.179	29,25	-39.734	-6,29
3.1.8. Cartera no Cotizada	2.023	0,10	210	0,01	-1.813	-89,62
3.2. Cartera Exterior	413.027	20,92	471.795	23,30	58.768	14,23
3.2.1. Euros	309.596	15,68	362.247	17,89	52.651	17,01
3.2.1.1. Acciones	132.653	6,72	164.836	8,14	32.183	24,26
3.2.1.2. Participaciones en Fondos de Inversión	14.504	0,73	15.435	0,76	931	6,42
3.2.1.3. Renta Fija	162.099	8,21	178.953	8,84	16.854	10,40
3.2.1.4. Warrants y Opciones intern. compradas	104	0,01	2.493	0,12	2.389	2.297,12
3.2.1.5. Cartera no Cotizada	236	0,01	530	0,03	294	124,58
3.2.2. Resto	103.431	5,24	109.548	5,41	6.117	5,91
3.2.2.1. Acciones	75.596	3,83	84.287	4,16	8.691	11,50
3.2.2.2. Participaciones en Fondos de Inversión	11.768	0,60	10.602	0,52	-1.166	-9,91
3.2.2.3. Renta Fija	16.067	0,81	14.155	0,70	-1.912	-11,90
3.2.2.4. Warrants y Opciones intern. compradas	0	0,00	0	0,00	0	-
3.2.2.5. Cartera no Cotizada	0	0,00	504	0,02	504	-
4. Saldo neto (Deudores - Acreedores)	13.876	0,70	3.795	0,19	-10.081	-72,65

A.4.16.

Inversión mobiliaria. SIM. Operativa en derivados

En miles de euros

	Nominal comprometido			
	31-12-2002		31-12-2003	
	Importe	% s/patrimonio	Importe	% s/patrimonio
Compras a plazo	324	0,02	250	0,01
Compras al contado	0	0,00	0	0,00
Futuros comprados	15.866	0,80	21.985	1,09
Opciones y warrants (compra de call, venta de put)	6.076	0,31	18.872	0,93
Permutas financieras. Derechos a recibir	0	0,00	0	0,00
Otros compromisos de compra	0	0,00	0	0,00
Ventas a plazo	9.877	0,50	6.792	0,34
Ventas al contado	281	0,01	0	0,00
Futuros vendidos	9.623	0,49	6.337	0,31
Opciones y warrants (venta de call, compra de put)	1.151	0,06	13.485	0,67
Permutas financieras. Obligaciones a pagar	0	0,00	0	0,00
Otros compromisos de venta	0	0,00	0	0,00
Total	43.198	2,19	67.721	3,35

A.4.17.

Inversión mobiliaria. SIMCAV. Distribución del patrimonio a valor de mercado

Importes en miles de euros

	31-12-2002		31-12-2003		Variación	
	Importe	% s/patrimonio	Importe	% s/patrimonio	Importe	%
1. Patrimonio	16.925.915	100,00	20.163.057	100,00	3.237.142	19,13
2. Liquidez	485.774	2,87	683.320	3,39	197.546	40,67
3. Inversión en Cartera	16.324.173	96,44	19.320.524	95,82	2.996.351	18,36
3.1. Cartera Interior	9.712.941	57,39	10.489.785	52,02	776.844	8,00
3.1.1. Acciones y Partic. en fondos de inversión	2.598.649	15,35	3.692.673	18,31	1.094.024	42,10
3.1.2. Activos Monetarios Públicos	153.058	0,90	63.232	0,31	-89.826	-58,69
3.1.3. Otros Valores de RF Pública	881.135	5,21	857.414	4,25	-23.721	-2,69
3.1.4. Activos Monetarios Privados	194.674	1,15	143.893	0,71	-50.781	-26,09
3.1.5. Otra Renta Fija Privada	131.780	0,78	245.119	1,22	113.339	86,01
3.1.6. Warrants y Opciones nacionales compradas	2.260	0,01	2.891	0,01	631	27,92
3.1.7. Adquisición temporal de activos	5.751.239	33,98	5.483.929	27,20	-267.310	-4,65
3.1.8. Cartera no Cotizada	146	0,00	634	0,00	488	334,25
3.2. Cartera Exterior	6.611.232	39,06	8.830.739	43,80	2.219.507	33,57
3.2.1. Euros	4.313.054	25,48	5.989.052	29,70	1.675.998	38,86
3.2.1.1. Acciones	1.325.309	7,83	1.746.168	8,66	420.859	31,76
3.2.1.2. Participaciones en Fondos de Inversión	1.053.352	6,22	1.557.393	7,72	504.041	47,85
3.2.1.3. Renta Fija	1.924.915	11,37	2.590.742	12,85	665.827	34,59
3.2.1.4. Warrants y Opciones intern. Compr.	8.784	0,05	94.462	0,47	85.678	975,39
3.2.1.5. Cartera no Cotizada	694	0,00	287	0,00	-407	-58,65
3.2.2. Resto	2.298.178	13,58	2.841.687	14,09	543.509	23,65
3.2.2.1. Acciones	1.520.692	8,98	1.801.277	8,93	280.585	18,45
3.2.2.2. Participaciones en Fondos de Inversión	553.820	3,27	810.390	4,02	256.570	46,33
3.2.2.3. Renta Fija	223.134	1,32	227.297	1,13	4.163	1,87
3.2.2.4. Warrants y Opciones intern. compr.	352	0,00	2.723	0,01	2.371	673,58
3.2.2.5. Cartera no Cotizada	180	0,00	0	0,00	-180	-100,00
4. Saldo neto (Deudores - Acreedores)	115.968	0,69	159.213	0,79	43.245	37,29

A.4.18.

Inversión mobiliaria. SIMCAV. Operativa en derivados

En miles de euros

	Nominal comprometido			
	31-12-2002		31-12-2003	
	Importe	% s/patrimonio	Importe	% s/patrimonio
Compras a plazo	131.806	0,78	76.469	0,38
Compras al contado	4.315	0,03	7.396	0,04
Futuros comprados	279.011	1,65	437.146	2,17
Opciones y warrants (compra de call, venta de put)	385.909	2,28	1.071.915	5,32
Permutas financieras. Derechos a recibir	0	0,00	0	0,00
Otros compromisos de compra	0	0,00	0	0,00
Ventas a plazo	951.317	5,62	958.532	4,75
Ventas al contado	10.638	0,06	5.309	0,03
Futuros vendidos	110.745	0,65	269.879	1,34
Opciones y warrants (venta de call, compra de put)	102.040	0,60	747.417	3,71
Permutas financieras. Obligaciones a pagar	0	0,00	0	0,00
Otros compromisos de venta	0	0,00	0	0,00
Total	1.975.781	11,67	3.574.063	17,73

A.4.19.

Inversión mobiliaria. IIC extranjeras comercializadas en España

En miles de euros

	31-12-2002	31-12-2003	Variación	
			Absoluta	%
Volumen de inversión (miles de euros)	6.538.012	9.158.738	2.620.726	40,1
Fondos	895.432	1.709.815	814.383	90,9
Sociedades	5.642.580	7.448.923	1.806.343	32,0
De las cuales de garantizados	73.481	24.149	-49.332	-67,1
Número de inversores	200.758	225.214	24.456	12,2
Fondos	16.962	30.577	13.615	80,3
Sociedades	183.796	194.637	10.841	5,9
De las cuales de garantizados	1.708	365	-1.343	-78,6
Nº de instituciones (*)	218	233	15	6,9
Fondos	82	97	15	18,3
Sociedades	136	136	0	0,0
Estado de origen				
Luxemburgo	157	165	8	5,1
Irlanda	28	32	4	14,3
Francia	19	21	2	10,5
Alemania	9	10	1	11,1
Reino Unido	4	4	0	0,0
Holanda	1	1	0	0,0

(*) Muchas de estas instituciones están estructuradas en distintos subfondos (compartimentos). Estos compartimentos son los que, a veces, están garantizados.

Anexo 4: Instituciones de inversión colectiva y entidades de capital-riesgo

A.4.20.

Inversión inmobiliaria. FII. Número, patrimonio y partícipes

Importes en miles de euros

Año	Patrimonio	Nº de partícipes	Nº de FII	Rentabilidad
1995	71.557	1.897	4	nd
1996	85.091	2.174	4	2,70
1997	131.874	4.617	4	6,91
1998	396.193	14.250	5	6,09
1999	871.113	33.042	5	7,97
2000	1.215.822	43.200	5	7,73
2001	1.520.472	52.752	5	7,49
2002	2.112.569	70.506	5	7,87
2002	2.840.700	88.501	5	6,89

A.4.21.

Inversión inmobiliaria. FII. Distribución del patrimonio

Importes en miles de euros

	31-12-2002		31-12-2003		Variación	
	Importe	% s/ patrimonio	Importe	% s/ patrimonio	Importe	%
1. Patrimonio	2.112.569	100,0	2.840.700	100,0	728.131	34,5
2. Liquidez	9.181	0,4	32.147	1,1	22.966	250,1
3. Cartera de valores	634.890	30,1	635.635	22,4	745	0,1
4. Viviendas	611.604	29,0	971.779	34,2	360.175	58,9
5. Otros inmuebles	948.820	44,9	1.306.286	46,0	357.466	37,7
6. Resto de partidas	-91.926	-4,4	-105.147	-3,7	-13.221	-14,4
Pro-memoria:						
Inversión en alquiler	1.028.163	48,7	1.665.038	58,6	636.874	61,9

A.4.22.

Evolución histórica del número de entidades de Capital-Riesgo⁽¹⁾

Fecha	Sociedades de capital-riesgo	Fondos de capital-riesgo	Total
1986	0	0	0
1987	2	0	2
1988	5	1	6
1989	7	4	11
1990	10	6	16
1991	11	6	17
1992	12	6	18
1993	15	7	22
1994	14	7	21
1995	14	8	22
1996	16	10	26
1997	17	10	27
1998	19	12	31
1999	23	19	42
2000	40	25	65
2001	51	31	82
2002	59	33	92
2003	65	35	100

⁽¹⁾ Datos a fin de período.
Fuente: CNMV.

A.4.23.

**Recursos captados por las entidades de Capital-Riesgo:
Distribución por tipo de inversor**

Importes en millones de euros

	2002		2003	
	Importe	%	Importe	%
Instituciones financieras	353,7	41,1	439,0	42,1
Fondos de pensiones	114,4	13,3	89,9	8,6
Compañías de seguros	23,4	2,7	40,1	3,8
Fondo de Fondos	70,9	8,2	101,9	9,8
Empresas no financieras	69,4	8,1	154,9	14,9
Particulares	48,9	5,7	28,1	2,7
Inversores públicos	124,0	14,4	148,1	14,2
Instituciones académicas	0,0	0,0	4,1	0,4
Mercados de valores	22,8	2,6	5,9	0,6
Otros	0,0	0,0	29,3	2,8
Plusvalías para reinversión	32,6	3,8	1,1	0,1
Total	860,0	100,0	1.042,4	100,0

Fuente: ASCRI/webcapitalriesgo.

A.4.24.

**Distribución de las inversiones anuales
de las entidades de Capital-Riesgo**

Importes en millones de euros

Fase de desarrollo	2002		2003	
	Importe	%	Importe	%
Semilla	13,0	1,3	7,0	0,5
Arranque	93,1	9,6	49,2	3,7
Expansión	594,3	61,4	882,0	66,0
Sustitución	0,4	0,0	25,0	1,9
MBO/MBI(1)	238,4	24,6	368,8	27,6
Otras	29,0	3,0	5,0	0,4
Total	968	100,0	1.336,9	100,0

(1) Management Buy-Out / Management Buy-In.

Fuente: ASCRI/webcapitalriesgo.

A.4.25.

Distribución de las inversiones anuales de las entidades de Capital-Riesgo*Importes en millones de euros*

Sector	2002		2003	
	Importe	%	Importe	%
Comunicaciones	25,6	2,6	69,2	5,2
Informática	38,6	4,0	18,2	1,4
Otros electrónica	9,0	0,9	5,9	0,4
Biotecnología	8,1	0,8	5,6	0,4
Asistencia sanitaria/médica	25,9	2,7	32,5	2,4
Energía	70,5	7,3	110,8	8,3
Productos de consumo	235,9	24,4	373,4	27,9
Productos y servicios industriales	99,0	10,2	150,4	11,2
Química y plásticos	103,2	10,7	12,6	0,9
Robótica	0,3	0,0	6,4	0,5
Otros producción	35,0	3,6	39,4	2,9
Transporte	31,0	3,2	68,2	5,1
Servicios Financieros	1,9	0,2	3,8	0,3
Hostelería/Ocio	91,9	9,5	271	20,3
Otros servicios	99,5	10,3	41,9	3,1
Agricultura	25,1	2,6	31,4	2,3
Construcción	15,4	1,6	42,4	3,2
Otros	52,2	5,4	54,1	4,0
Inversión del año	968,2	100,0	1336,9	100,0

Fuente: ASCRI/webcapitalriesgo.

ANEXO 5

ENTIDADES DE VALORES Y SOCIEDADES GESTORAS

A.5.1.

Entidades de valores. Número, sucursales y representantes

	N.º de entidades		N.º de sucursales		N.º de representantes	
	31-12-02	31-12-03	31-12-02	31-12-03	31-12-02	31-12-03
Sociedades de valores	45	46	96	98	6.335	6.111
Miembros de bolsa	37	37	94	96	711	591
No miembros de bolsa	8	9	2	2	5.624	5.520
Agencias de valores	65	59	18	18	513	322
Miembros de bolsa	18	14	8	6	68	57
No miembros de bolsa	47	45	10	12	445	265
Total	110	105	114	116	6.848	6.433
Miembros de bolsa	55	51	102	102	779	648
No miembros de bolsa	55	54	12	14	6.069	5.785
Sucursales extranjeras	19	19				
ESIS de libre prestación	763	743				

A.5.2.1.

Entidades de valores. Participación de entidades financieras en el capital

Datos a 31/12/2003

	Total	Número de entidades								
		Participadas por entidades financieras nacionales				Participadas por entidades financieras extranjeras				Resto
		Total	> 50%	10-50%	< 10%	Total	> 50%	10-50%	< 10%	
Sociedades de valores	46	20	18	2	0	18	17	1	0	8
Miembros de bolsa	37	15	14	1	0	15	14	1	0	7
No miembros de bolsa	9	5	4	1	0	3	3	0	0	1
Agencias de valores	59	12	10	2	0	20	16	4	0	27
Miembros de bolsa	14	1	1	0	0	3	2	1	0	10
No miembros de bolsa	45	11	9	2	0	17	14	3	0	17
TOTAL	105	32	28	4	0	38	33	5	0	35
Miembros de bolsa	51	16	15	1	0	18	16	2	0	17
No miembros de bolsa	54	16	13	3	0	20	17	3	0	18

A.5.2.2.

**Entidades de valores. Participación de entidades financieras en el capital
Porcentaje sobre el capital social**

Datos a 31/12/2003

	Total	Entidades financieras nacionales						Resto residentes	No residentes
		Total	Bancos	Cajas	Entidades aseguradoras	Otros intermediarios financieros			
Sociedades de valores	100,0%	45,7%	10,9%	22,2%	12,6%	0,0%	16,8%	37,5%	
Miembros de bolsa	100,0%	39,5%	12,4%	25,1%	2,1%	0,0%	19,7%	40,8%	
No miembros de bolsa	100,0%	79,0%	3,1%	7,2%	68,8%	0,0%	1,0%	20,0%	
Agencias de valores	100,0%	26,7%	13,3%	12,4%	0,0%	1,0%	55,5%	17,8%	
Miembros de bolsa	100,0%	7,2%	7,2%	0,0%	0,0%	0,0%	76,2%	16,5%	
No miembros de bolsa	100,0%	29,7%	14,3%	14,2%	0,0%	1,2%	52,4%	18,0%	
TOTAL	100,0%	41,8%	11,4%	20,2%	10,0%	0,2%	41,6%	16,6%	
Miembros de bolsa	100,0%	38,2%	12,2%	24,1%	2,0%	0,0%	21,9%	39,9%	
No miembros de bolsa	100,0%	61,9%	9,6%	11,3%	33,9%	7,0%	19,3%	18,8%	

A.5.3.1.
Entidades de valores. Balance agregado. Activo

En miles de euros

	Total sociedades y agencias de valores		Promedio anual (*)					
	31-12-02	31-12-03	Total		Sociedades		Agencias	
	2002	2003	2002	2003	2002	2003	2002	2003
1. Tesorería	3.142	15.636	5.854	7.803	4.634	6.050	1.220	1.753
2. Intermediarios financieros								
Inversiones directas	1.609.180	2.590.615	2.185.682	2.255.722	1.975.985	1.968.425	209.697	287.298
2.1. Depósitos a la vista	718.414	756.891	730.030	681.473	637.755	595.938	92.276	85.535
2.2. Otros saldos	890.766	1.833.724	1.455.652	1.574.250	1.338.230	1.372.487	117.422	201.763
3. Cartera de negociación	9.679.806	7.200.035	6.832.025	7.104.619	6.745.857	7.019.166	86.168	85.453
3.1. Renta variable	610.601	1.535.515	790.269	880.297	767.256	855.851	23.013	24.446
3.2. Renta fija	7.480.390	5.425.582	5.626.967	5.270.873	5.561.930	5.208.575	65.037	62.298
3.2.1. A vencimiento	130.627	217.120	153.857	151.006	144.229	145.285	9.628	5.720
3.2.2. Adquisiciones temporales	7.349.763	5.208.462	5.473.111	5.119.868	5.417.702	5.063.290	55.409	56.578
3.3. Opciones compradas	1.602.309	244.510	430.571	962.829	430.570	962.829	1	0
3.4. Menos provisión por valoración	-13.494	-5.572	-15.783	-9.380	-13.899	-8.088	-1.883	-1.292
4. Crédito a particulares	126.609	80.805	137.271	115.108	129.541	103.595	7.730	11.513
5. Cartera acciones permanente (neta)	123.433	144.646	160.435	175.115	151.154	134.327	9.281	40.788
6. Inversiones dudosas, morosas o en litigio (netas)	6.054	4.744	4.035	6.072	3.296	5.603	739	469
7. Inversiones vencidas	4.585	11	766	31	667	18	98	13
8. Inmovilizado material	91.182	79.172	103.741	86.452	81.642	67.326	22.099	19.126
9. Cuentas diversas	289.817	533.119	268.666	316.161	241.392	287.006	27.275	29.155
TOTAL ACTIVO	11.933.808	10.648.783	9.698.474	10.067.083	9.334.167	9.591.514	364.307	475.568

(*) Medias de saldos mensuales

(Continuación)

A.5.3.1.

Entidades de valores. Balance agregado. Pasivo

En miles de euros

	Promedio anual (*)					
	Total sociedades y agencias de valores			Agencias		
	31-12-02	31-12-03	Total	2002	2003	2003
1. Fondos propios	1.177.840	1.022.374	1.310.466	1.137.734	1.070.313	172.732
1.1. Capital social	531.475	527.534	533.478	409.483	428.124	105.964
1.2. Reservas acumuladas	647.523	495.738	722.328	728.771	642.839	67.021
1.3. Acciones propias y accionistas (menos)	-1.158	-898	-773	-520	-651	-253
2. Resultados del ejercicio	135.880	162.310	128.147	119.659	118.859	8.488
3. Financiación directa de intermediarios financieros	7.449.353	7.902.882	6.329.388	6.296.434	6.323.262	32.954
3.1. Depósitos y otros saldos	1.140.092	3.200.604	1.627.432	1.594.478	2.044.853	32.954
3.2. Cesiones temporales de activos	6.309.261	4.702.278	4.701.956	4.701.956	4.278.409	0
4. Financiación de la clientela	1.012.531	769.889	917.738	817.619	653.110	100.120
4.1. Residentes	533.091	454.585	495.246	442.721	335.832	52.524
4.1.1. Cesiones temporales de activos	289.097	154.007	245.816	245.816	132.192	0
4.1.2. Saldos transitorios	243.994	300.578	249.429	196.905	203.640	52.524
4.2. No residentes	94.568	54.699	80.684	80.570	114.552	114
4.2.1. Cesiones temporales de activos	92.150	35.533	67.114	67.114	109.561	0
4.2.2. Saldos transitorios	2.418	19.166	13.570	13.457	4.990	114
4.3. Otros	384.872	260.605	341.809	294.327	202.726	47.482
4.3.1. Crédito al mercado por ventas al contado diferidas	0	0	0	0	0	0
4.3.2. Depósitos en garantía operaciones	384.872	260.605	341.809	294.327	202.726	47.482
5. Financiación subordinada y otros empréstitos	98.711	105.824	104.540	101.211	102.258	3.329
6. Financiación por venta de valores recibidos en préstamo	5.517	1.425	20.629	20.627	12.604	3
7. Cuentas diversas	2.053.976	684.079	887.565	840.884	1.311.110	46.681
TOTAL PASIVO	11.933.808	10.648.783	9.698.474	9.334.167	9.591.514	364.307
						475.568

(*) Medias de saldos mensuales

A.5.3.2.
Entidades de valores. Sociedades de valores. Balance agregado. Activo

En miles de euros

	Total sociedades de valores				Promedio anual (*)			
	31-12-02		31-12-03		2002		2003	
	2002	31-12-02	2003	31-12-03	2002	2003	2002	2003
1. Tesorería	2.208	14.971	4.634	6.050	4.603	6.001	31	50
2. Intermediarios financieros								
Inversiones directas	1.341.660	2.304.691	1.975.985	1.968.425	1.870.463	1.836.822	105.522	131.603
2.1. Depósitos a la vista	631.151	662.700	637.755	595.938	586.891	535.346	50.863	60.592
2.2. Otros saldos	710.509	1.641.991	1.338.230	1.372.487	1.283.571	1.301.475	54.659	71.011
3. Cartera de negociación	9.563.230	7.117.168	6.745.857	7.019.166	5.539.622	5.098.252	1.206.235	1.920.914
3.1. Renta variable	584.367	1.510.629	767.256	855.851	648.993	715.905	118.264	139.946
3.2. Renta fija	7.387.652	5.366.882	5.561.930	5.208.575	4.802.233	4.343.984	759.697	864.591
3.2.1. A vencimiento	119.116	215.619	144.229	145.285	93.147	118.475	51.082	26.810
3.2.2. Adquisiciones temporales	7.268.536	5.151.263	5.417.702	5.063.290	4.709.086	4.225.509	708.616	837.780
3.3. Opciones compradas	1.602.309	244.510	430.570	962.829	97.960	45.059	332.609	917.769
3.4. Menos provisión por valoración	-11.098	-4.853	-13.899	-8.088	-9.564	-6.697	-4.336	-1.391
4. Crédito a particulares	118.220	69.137	129.541	103.595	122.489	103.085	7.052	510
5. Cartera acciones permanente (neta)	113.692	130.903	151.154	134.327	132.752	117.298	18.403	17.029
6. Inversiones dudosas, morosas o en litigio (netas)	5.972	4.091	3.296	5.603	3.272	5.557	24	46
7. Inversiones vencidas	4.582	11	667	18	394	18	273	0
8. Inmovilizado material	73.115	61.082	81.642	67.326	79.360	65.332	2.282	1.993
9. Cuentas diversas	260.746	477.032	241.392	287.006	227.773	273.467	13.619	13.539
TOTAL ACTIVO	11.483.425	10.179.086	9.334.167	9.591.514	7.980.727	7.505.831	1.353.440	2.085.683

(*) Medias de saldos mensuales

(Continuación)

A.5.3.2.

Entidades de valores. Sociedades de valores. Balance agregado. Pasivo

En miles de euros

	Total sociedades de valores				Promedio anual (*)			
	2002		2003		2002		2003	
	31-12-02	31-12-03	2002	2003	Miembros de bolsa	No miembros de bolsa	Miembros de bolsa	No miembros de bolsa
1. Fondos propios	980.590	849.368	1.137.734	1.070.313	994.442	918.869	143.292	151.444
1.1. Capital social	414.017	428.563	409.483	428.124	342.609	359.876	66.875	68.248
1.2. Reservas acumuladas	567.093	421.547	728.771	642.839	652.353	559.643	76.418	83.196
1.3. Acciones propias y accionistas (menos)	-520	-742	-520	-651	-520	-651	0	0
2. Resultados del ejercicio	131.721	146.394	119.659	118.859	102.598	105.084	17.061	13.775
3. Financiación directa de intermediarios financieros	7.856.778	6.296.434	6.323.262	5.572.918	5.359.490	723.517	963.771	
3.1. Depósitos y otros saldos	1.099.554	3.154.500	1.594.478	2.044.853	1.487.970	1.770.123	106.508	274.730
3.2. Cesiones temporales de activos	6.309.261	4.702.278	4.701.956	4.278.409	4.084.948	3.589.368	617.008	689.041
4. Financiación de la clientela	873.498	593.168	817.619	653.110	701.510	631.706	116.109	21.404
4.1. Residentes	482.061	384.307	442.721	335.832	421.426	324.100	21.296	11.732
4.1.1. Cesiones temporales de activos	289.097	154.007	245.816	132.192	236.463	123.723	9.353	8.470
4.1.2. Saldos transitorios	192.964	230.300	196.905	203.640	184.962	200.378	11.943	3.263
4.2. No residentes	94.485	54.596	80.570	114.552	77.435	114.550	3.136	2
4.2.1. Cesiones temporales de activos	92.150	35.533	67.114	109.561	64.061	109.561	3.053	0
4.2.2. Saldos transitorios	2.335	19.063	13.457	4.990	13.374	4.988	83	2
4.3. Otros	296.952	154.265	294.327	202.726	202.650	193.056	91.677	9.670
4.3.1. Crédito al mercado por ventas al contado diferidas	0	0	0	0	0	0	0	0
4.3.2. Depósitos garantía operaciones	296.952	154.265	294.327	202.726	202.650	193.056	91.677	9.670
5. Financiación subordinada y otros empréstitos	96.211	103.704	101.211	102.258	101.211	102.258	0	0
6. Financiación por venta de valores recibidos en préstamo.	5.517	1.425	20.627	12.604	20.627	12.604	0	0
7. Cuentas diversas	1.987.073	628.249	840.884	1.311.110	487.422	375.821	353.462	935.289
TOTAL PASIVO	11.483.425	10.179.086	9.334.167	9.591.514	7.980.727	7.505.831	1.353.440	2.085.683

(*) Medias de saldos mensuales

A.5.3.3.
Entidades de valores. Agencias de valores. Balance agregado. Activo

En miles de euros

	Total agencias de valores						Promedio anual (*)			
	31-12-02		31-12-03		Total		2002		2003	
					2002	2003	Miembros de bolsa	2002	2003	No miembros de bolsa
1. Tesorería	934	665	1.220	1.753	356	106	864	864	1.647	1.647
2. Intermediarios financieros										
Inversiones directas	267.520	285.924	209.697	287.298	70.162	60.488	139.536	139.536	226.809	226.809
2.1. Depósitos a la vista	87.263	94.191	92.276	85.535	49.499	44.285	42.777	42.777	41.249	41.249
2.2. Otros saldos	180.257	191.733	117.422	201.763	20.663	16.203	96.759	96.759	185.560	185.560
3. Cartera de negociación	116.576	82.867	86.168	85.453	26.548	28.281	59.620	59.620	57.172	57.172
3.1. Renta variable	26.234	24.886	23.013	24.446	5.671	4.737	17.342	17.342	19.709	19.709
3.2. Renta fija	92.738	58.700	65.037	62.298	21.069	23.559	43.968	43.968	38.739	38.739
3.2.1. A vencimiento	11.511	1.501	9.628	5.720	1.578	258	8.051	8.051	5.462	5.462
3.2.2. Adquisiciones temporales	81.227	57.199	55.409	56.578	19.492	23.301	35.917	35.917	33.277	33.277
3.3. Opciones compradas	0	0	1	0	1	0	0	0	0	0
3.4. Menos provisión por valoración	-2.396	-719	-1.883	-1.292	-193	-16	-1.690	-1.690	-1.276	-1.276
4. Crédito a particulares	8.389	11.668	7.730	11.513	3.846	5.018	3.884	3.884	6.495	6.495
5. Cartera acciones permanente (neta)	9.741	13.743	9.281	40.788	7.422	6.747	1.859	1.859	34.041	34.041
6. Inversiones dudosas, morosas o en litigio (netas)	82	653	739	469	210	46	530	530	424	424
7. Inversiones vencidas	3	0	98	13	0	2	98	98	12	12
8. Inmovilizado material	18.067	18.090	22.099	19.126	9.382	7.392	12.717	12.717	11.735	11.735
9. Cuentas diversas	29.071	56.087	27.275	29.155	6.618	4.877	20.657	20.657	24.278	24.278
TOTAL ACTIVO	450.383	469.697	364.307	475.568	124.543	112.957	239.764	239.764	362.612	362.612

(*) Medias de saldos mensuales

(Continuación)

A.5.3.3.

Entidades de valores. Agencias de valores. Balance agregado. Pasivo

En miles de euros

	Total agencias de valores				Promedio anual (*)			
	31-12-02		31-12-03		2002		2003	
	Total		Total		Miembros de bolsa		No miembros de bolsa	
1. Fondos propios	197.250	173.006	172.732	184.563	56.611	47.534	116.121	137.029
1.1. Capital social	117.458	98.971	105.964	105.354	30.602	25.181	75.362	80.173
1.2. Reservas acumuladas	80.430	74.191	67.021	79.489	26.125	22.470	40.897	57.019
1.3. Acciones propias y accionistas (menos)	-638	-156	-253	-279	-116	-117	-138	-162
2. Resultados del ejercicio	4.159	15.916	8.488	12.843	313	2.016	8.175	10.827
3. Financiación directa de intermediarios financieros	40.538	46.104	32.954	46.525	7.027	3.941	25.926	42.583
3.1. Depósitos y otros saldos	40.538	46.104	32.954	46.525	7.027	3.941	25.926	42.583
3.2. Cesiones temporales de activos	0	0	0	0	0	0	0	0
4. Financiación de la clientela	139.033	176.721	100.120	172.490	44.656	47.203	55.464	125.287
4.1. Residentes	51.030	70.278	52.524	59.986	42.497	44.302	10.027	15.684
4.1.1. Cesiones temporales de activos	0	0	0	0	0	0	0	0
4.1.2. Saldos transitorios	51.030	70.278	52.524	59.986	42.497	44.302	10.027	15.684
4.2. No residentes	83	103	114	71	112	71	1	0
4.2.1. Cesiones temporales de activos	0	0	0	0	0	0	0	0
4.2.2. Saldos transitorios	83	103	114	71	112	71	1	0
4.3. Otros	87.920	106.340	47.482	112.433	2.047	2.830	45.436	109.604
4.3.1. Crédito al mercado por ventas al contado diferidas	0	0	0	0	0	0	0	0
4.3.2. Depósitos en garantía de operaciones	87.920	106.340	47.482	112.433	2.047	2.830	45.436	109.604
5. Financiación subordinada y otros empréstitos	2.500	2.120	3.329	2.173	1.191	90	2.138	2.083
6. Financiación por venta de valores recibidos en préstamo	0	0	3	26	3	26	0	0
7. Cuentas diversas	66.903	55.830	46.681	56.948	14.743	12.147	31.939	44.801
TOTAL PASIVO	450.383	469.697	364.307	475.568	124.543	112.957	239.764	362.612

(*) Medias de saldos mensuales

A.5.4.1.
Entidades de valores. Cuenta de pérdidas y ganancias agregada

En miles de euros

	Total			Sociedades			Agencias		
	2002	2003	Var. (%)	2002	2003	Var. (%)	2002	2003	Var. (%)
Margen financiero	79.564	54.426	-31,6	73.050	47.728	-34,7	6.514	6.698	2,8
Ingresos financieros	237.646	170.149	-28,4	224.841	158.115	-29,7	12.805	12.034	-6,0
Costes financieros	158.082	115.723	-26,8	151.791	110.387	-27,3	6.291	5.336	-15,2
Beneficios netos en valores	18.916	25.542	35,0	19.430	24.017	23,6	-514	1.525	396,7
Beneficios en valores	1.801.209	878.003	-51,3	1.798.271	875.869	-51,3	2.938	2.134	-27,4
Pérdidas en valores	1.782.293	852.461	-52,2	1.778.841	851.852	-52,1	3.452	609	-82,4
Comisiones netas percibidas	684.994	631.405	-7,8	542.958	495.762	-8,7	142.036	135.643	-4,5
Comisiones percibidas	851.467	830.621	-2,4	667.195	666.046	-0,2	184.272	164.575	-10,7
Tramitación y ejecución de órdenes	533.901	467.762	-12,4	418.617	382.583	-8,6	115.284	85.179	-26,1
Colocación y aseguramiento de emisiones	49.287	91.890	86,4	46.920	89.296	90,3	2.367	2.594	9,6
Suscripción y reembolso en I.I.C.	121.224	116.477	-3,9	108.091	98.629	-8,8	13.133	17.848	35,9
Gestión de carteras	17.530	19.465	11,0	7.027	7.711	9,7	10.503	11.754	11,9
Otras	129.525	135.027	4,2	86.540	87.827	1,5	42.985	47.200	9,8
Comisiones satisfechas	166.473	199.216	19,7	124.237	170.284	37,1	42.236	28.932	-31,5
Margen ordinario	783.474	711.373	-9,2	635.438	567.507	-10,7	148.036	143.866	-2,8
Gastos de explotación	543.168	484.446	-10,8	384.503	357.026	-7,1	158.665	127.420	-19,7
Personal	333.232	296.309	-11,1	237.014	219.914	-7,2	96.218	76.395	-20,6
Generales	209.936	188.137	-10,4	147.489	137.112	-7,0	62.447	51.025	-18,3
Margen de explotación	240.306	226.927	-5,6	250.935	210.481	-16,1	-10.629	16.446	-
Amortizaciones y otras dotaciones	57.348	45.521	-20,6	48.306	39.246	-18,8	9.042	6.275	-30,6
Amortizaciones	39.089	35.942	-8,1	31.203	27.657	-11,4	7.886	8.285	5,1
Otras dotaciones	18.259	9.579	-47,5	17.103	11.589	-32,2	1.156	-2.010	-273,9
Otras ganancias y pérdidas	34.326	68.247	98,8	-376	52.204	13.984,0	34.702	16.043	-53,8
Resultado antes de impuestos	217.284	249.653	14,9	202.253	223.439	10,5	15.031	26.214	74,4
Impuesto sobre sociedades	81.404	87.343	7,3	70.532	77.045	9,2	10.872	10.298	-5,3
RESULTADO DESPUES DE IMPUESTOS	135.880	162.310	19,5	131.721	146.394	11,1	4.159	15.916	282,7

A.5.4.2. **Entidades de valores. Sociedades de valores. Cuenta de pérdidas y ganancias agregada**

En miles de euros

	Total			Miembros de bolsa			No miembros de bolsa		
	2002	2003	Var. (%)	2002	2003	Var. (%)	2002	2003	Var. (%)
Margen financiero	73.050	47.728	-34,7	69.387	44.170	-36,3	3.663	3.558	-2,9
Ingresos financieros	224.841	158.115	-29,7	193.790	132.313	-31,7	31.051	25.802	-16,9
Costes financieros	151.791	110.387	-27,3	124.403	88.143	-29,1	27.388	22.244	-18,8
Beneficios netos en valores	19.430	24.017	23,6	20.285	21.843	7,7	-855	2.174	-
Beneficios en valores	1.798.271	875.869	-51,3	1.458.368	689.023	-52,8	339.903	186.846	-45,0
Pérdidas en valores	1.778.841	851.852	-52,1	1.438.083	667.180	-53,6	340.758	184.672	-45,8
Comisiones netas percibidas	542.958	495.762	-8,7	493.985	449.407	-9,0	48.973	46.355	-5,3
Comisiones percibidas	667.195	666.046	-0,2	603.555	602.984	-0,1	63.640	63.062	-0,9
Tramitación y ejecución de órdenes	418.617	382.583	-8,6	407.443	368.279	-9,6	11.174	14.304	28,0
Colocación y aseguramiento de emisiones	46.920	89.296	90,3	44.146	89.296	102,3	2.774	0	-100,0
Suscripción y reembolso en I.I.C.	108.091	98.629	-8,8	67.422	59.506	-11,7	40.669	39.123	-3,8
Gestión de carteras	7.027	7.711	9,7	6.303	6.792	7,8	724	919	26,9
Otras	86.540	87.827	1,5	78.241	79.111	1,1	8.299	8.716	5,0
Comisiones satisfechas	124.237	170.284	37,1	109.570	153.577	40,2	14.667	16.707	13,9
Margen ordinario	635.438	567.507	-10,7	583.657	515.420	-11,7	51.781	52.087	0,6
Gastos de explotación	384.503	357.026	-7,1	364.335	333.140	-8,6	20.168	23.886	18,4
Personal	237.014	219.914	-7,2	224.370	205.383	-8,5	12.644	14.531	14,9
Generales	147.489	137.112	-7,0	139.965	127.757	-8,7	7.524	9.355	24,3
Margen de explotación	250.935	210.481	-16,1	219.322	182.280	-16,9	31.613	28.201	-10,8
Amortizaciones y otras dotaciones	48.306	39.246	-18,8	47.510	38.285	-19,4	796	961	20,7
Amortizaciones	31.203	27.657	-11,4	30.368	26.762	-11,9	835	895	7,2
Otras dotaciones	17.103	11.589	-32,2	17.142	11.523	-32,8	-39	66	269,2
Otras ganancias y pérdidas	-376	52.204	-	-986	51.761	-	610	443	-27,4
Resultado antes de impuestos	202.253	223.439	10,5	170.826	195.756	14,6	31.427	27.683	-11,9
Impuesto sobre sociedades	70.532	77.045	9,2	59.414	67.570	13,7	11.118	9.475	-14,8
RESULTADO DESPUES DE IMPUESTOS	131.721	146.394	11,1	111.412	128.186	15,1	20.309	18.208	-10,3

A.5.4.3.
Entidades de valores. Agencias de valores. Cuenta de pérdidas y ganancias agregada

En miles de euros

	Total			Miembros de bolsa			No miembros de bolsa		
	2002	2003	Var. (%)	2002	2003	Var. (%)	2002	2003	Var. (%)
Margen financiero	6.514	6.698	2,8	2.542	2.082	-18,1	3.972	4.616	16,2
Ingresos financieros	12.805	12.034	-6,0	2.911	2.238	-23,1	9.894	9.796	-1,0
Costes financieros	6.291	5.336	-15,2	369	156	-57,7	5.922	5.180	-12,5
Beneficios netos en valores	-514	1.525	396,7	336	1.343	299,7	-850	182	121,4
Beneficios en valores	2.938	2.134	-27,4	577	1.441	149,7	2.361	693	-70,6
Pérdidas en valores	3.452	609	-82,4	241	98	-59,3	3.211	511	-84,1
Comisiones netas percibidas	142.036	135.643	-4,5	39.421	27.973	-29,0	102.615	107.670	4,9
Comisiones percibidas	184.272	164.575	-10,7	55.432	33.866	-38,9	128.840	130.709	1,5
Tramitación y ejecución de órdenes	115.284	85.179	-26,1	45.537	25.663	-43,6	69.747	59.516	-14,7
Colocación y aseguramiento de emisiones	2.367	2.594	9,6	19	88	363,2	2.348	2.506	6,7
Suscripción y reembolso en I.I.C.	13.133	17.848	35,9	1.015	1.167	15,0	12.118	16.681	37,7
Gestión de carteras	10.503	11.754	11,9	521	669	28,4	9.982	11.085	11,0
Otras	42.985	47.200	9,8	8.340	6.279	-24,7	34.645	40.921	18,1
Comisiones satisfechas	42.236	28.932	-31,5	16.011	5.893	-63,2	26.225	23.039	-12,1
Margen ordinario	148.036	143.866	-2,8	42.299	31.398	-25,8	105.737	112.468	6,4
Gastos de explotación	158.665	127.420	-19,7	40.565	25.318	-37,6	118.100	102.102	-13,5
Personal	96.218	76.395	-20,6	22.368	14.663	-34,4	73.850	61.732	-16,4
Generales	62.447	51.025	-18,3	18.197	10.655	-41,4	44.250	40.370	-8,8
Margen de explotación	-10.629	16.446	-	1.734	6.080	250,6	-12.363	10.366	183,8
Amortizaciones y otras dotaciones	9.042	6.275	-30,6	3.185	959	-69,9	5.857	5.316	-9,2
Amortizaciones	7.886	8.285	5,1	2.021	1.051	-48,0	5.865	7.234	23,3
Otras dotaciones	1.156	-2.010	-273,9	1.164	-92	-107,9	-8	-1.918	-
Otras ganancias y pérdidas	34.702	16.043	-53,8	1.645	850	-48,3	33.057	15.193	-54,0
Resultado antes de impuestos	15.031	26.214	74,4	194	5.971	2.977,8	14.837	20.243	36,4
Impuesto sobre sociedades	10.872	10.298	-5,3	1.099	2.050	86,5	9.773	8.248	-15,6
RESULTADO DESPUES DE IMPUESTOS	4.159	15.916	282,7	-905	3.921	-	5.064	11.995	136,9

A.5.5.1.
Entidades de valores. Cuenta de pérdidas y ganancias agregada.
Evolución trimestral

En miles de euros

	2002	2003	Trimestre											
			1º-02	2º-02	3º-02	4º-02	1º-03	2º-03	3º-03	4º-03				
Margen financiero	79.564	54.426	11.064	24.146	13.708	30.646	18.084	22.091	12.012	2.239				
Ingresos financieros	237.646	170.149	50.231	61.923	52.926	72.566	55.021	51.876	35.863	27.389				
Costes financieros	158.082	115.723	39.167	37.777	39.218	41.920	36.937	29.785	23.851	25.150				
Beneficios netos en valores	18.916	25.542	7.002	-308	-2.431	14.653	13.035	8.800	-2.214	5.921				
Beneficios en valores	1.801.209	878.003	502.088	296.951	585.797	416.373	293.000	213.201	155.938	215.864				
Pérdidas en valores	1.782.293	852.461	495.086	297.259	588.228	401.720	279.965	204.401	158.152	209.943				
Comisiones netas percibidas	684.994	631.405	173.202	204.570	154.256	152.966	165.320	174.556	161.056	130.473				
Comisiones percibidas	851.467	830.621	217.718	247.815	193.782	192.152	230.376	222.271	201.111	176.863				
Tramitación y ejecución de órdenes	533.901	467.762	143.567	148.830	122.814	118.690	125.151	122.324	125.700	94.587				
Colocación y aseguramiento de emisiones	49.287	91.890	8.517	27.351	5.565	7.854	46.775	37.493	5.524	2.098				
Suscripción y reembolso en I.I.C.	121.224	116.477	34.282	29.062	30.271	27.609	27.006	27.285	27.836	34.350				
Gestión de carteras	17.530	19.465	4.519	4.525	4.624	3.862	3.857	4.729	3.993	6.886				
Otras	129.525	135.027	26.833	38.047	30.508	34.137	27.587	30.440	38.058	38.942				
Comisiones satisfechas	166.473	199.216	44.516	43.245	39.526	39.186	65.056	47.715	40.055	46.390				
Margen ordinario	783.474	711.373	191.268	228.408	165.533	198.265	196.439	205.447	170.854	138.633				
Gastos de explotación	543.168	484.446	136.538	129.014	127.333	150.283	123.803	127.507	122.645	110.491				
Personal	333.232	296.309	83.007	80.596	75.883	93.746	75.097	81.064	73.942	66.206				
Generales	209.936	188.137	53.531	48.418	51.450	56.537	48.706	46.443	48.703	44.285				
Margen de explotación	240.306	226.927	54.730	99.394	38.200	47.982	72.636	77.940	48.209	28.142				
Amortizaciones y otras dotaciones	57.348	45.521	9.896	11.898	9.749	25.805	9.721	9.985	16.253	9.562				
Amortizaciones	39.089	35.942	9.318	9.048	9.697	11.026	9.337	9.426	9.457	7.722				
Otras dotaciones	18.259	9.579	578	2.850	52	14.779	384	559	6.796	1.840				
Otras ganancias y pérdidas	34.326	68.247	8.435	8.880	6.089	10.922	7.715	13.281	10.681	36.570				
Resultado antes de impuestos	217.284	249.653	53.269	96.376	34.540	33.099	70.630	81.236	42.637	55.150				
Impuesto sobre sociedades	81.404	87.343	0	42	0	81.362	0	0	0	87.343				
RESULTADO DESPUES DE IMPUESTOS	135.880	162.310	53.269	96.334	34.540	-48.263	70.630	81.236	42.637	-32.193				

A.5.5.2.
Entidades de valores. Sociedades de valores. Cuenta de pérdidas y ganancias agregada.
Evolución trimestral

En miles de euros

	Trimestre											
	2002	2003	1º-02	2º-02	3º-02	4º-02	1º-03	2º-03	3º-03	4º-03		
Margen financiero	73.050	47.728	9.527	21.927	12.216	29.380	15.979	20.333	10.865	551		
Ingresos financieros	224.841	158.115	47.122	58.255	49.882	69.582	51.206	48.713	33.645	24.551		
Costes financieros	151.791	110.387	37.595	36.328	37.666	40.202	35.227	28.380	22.780	24.000		
Beneficios netos en valores	19.430	24.017	7.038	682	-2.471	14.181	13.265	8.464	-2.241	4.529		
Beneficios en valores	1.798.271	875.869	501.849	296.699	584.461	415.262	292.759	212.670	156.206	214.234		
Pérdidas en valores	1.778.841	851.852	494.811	296.017	586.932	401.081	279.494	204.206	158.447	209.705		
Comisiones netas percibidas	542.958	495.762	138.617	167.385	118.438	118.518	128.206	141.903	130.705	94.948		
Comisiones percibidas	667.195	666.046	172.960	199.442	146.844	147.949	184.115	182.954	165.071	133.906		
Tramitación y ejecución de órdenes	418.617	382.583	114.944	117.805	94.013	91.855	97.758	101.592	106.596	76.637		
Colocación y aseguramiento de emisiones	46.920	89.296	7.958	26.836	5.086	7.040	46.226	36.679	5.147	1.244		
Suscripción y reembolso en I.I.C.	108.091	98.629	30.987	25.831	26.816	24.457	24.031	23.436	24.622	26.540		
Gestión de carteras	7.027	7.711	2.071	2.175	1.476	1.305	1.479	1.580	1.428	3.224		
Otras	86.540	87.827	17.000	26.795	19.453	23.292	14.621	19.667	27.278	26.261		
Comisiones satisfechas	124.237	170.284	34.343	32.057	28.406	29.431	55.909	41.051	34.366	38.958		
Margen ordinario	635.438	567.507	155.182	189.994	128.183	162.079	157.450	170.700	139.329	100.028		
Gastos de explotación	384.503	357.026	100.673	91.368	90.259	102.203	90.488	93.039	91.303	82.196		
Personal	237.014	219.914	61.817	57.879	54.998	62.320	55.713	58.792	54.783	50.626		
Generales	147.489	137.112	38.856	33.489	35.261	39.883	34.775	34.247	36.520	31.570		
Margen de explotación	250.935	210.481	54.509	98.626	37.924	59.876	66.962	77.661	48.026	17.832		
Amortizaciones y otras dotaciones	48.306	39.246	8.064	9.815	7.414	23.013	7.893	10.157	14.643	6.553		
Amortizaciones	31.203	27.657	7.410	7.088	7.722	8.983	7.578	7.672	8.005	4.402		
Otras dotaciones	17.103	11.589	654	2.727	-308	14.030	315	2.485	6.638	2.151		
Otras ganancias y pérdidas	-376	52.204	2.662	3.719	858	-7.615	3.770	6.867	6.815	34.752		
Resultado antes de impuestos	202.253	223.439	49.107	92.530	31.368	29.248	62.839	74.371	40.198	46.031		
Impuesto sobre sociedades	70.532	77.045	0	42	0	70.490	0	0	0	77.045		
RESULTADO DESPUES DE IMPUESTOS	131.721	146.394	49.107	92.488	31.368	-41.242	62.839	74.371	40.198	-31.014		

A.5.5.3.
Entidades de valores. Agencias de valores. Cuenta de pérdidas y ganancias agregada.
Evolución trimestral

En miles de euros

	Trimestre											
	2002	2003	1º-02	2º-02	3º-02	4º-02	1º-03	2º-03	3º-03	4º-03		
Margen financiero	6.514	6.698	1.537	2.219	1.492	1.266	2.105	1.758	1.147	1.688		
Ingresos financieros	12.805	12.034	3.109	3.668	3.044	2.984	3.815	3.163	2.218	2.838		
Costes financieros	6.291	5.336	1.572	1.449	1.552	1.718	1.710	1.405	1.071	1.150		
Beneficios netos en valores	-514	1.525	-36	-990	40	472	-230	336	27	1.392		
Beneficios en valores	2.938	2.134	239	252	1.336	1.111	241	531	-268	1.630		
Pérdidas en valores	3.452	609	275	1.242	1.296	639	471	195	-295	238		
Comisiones netas percibidas	142.036	135.643	34.585	37.185	35.818	34.448	37.114	32.653	30.351	35.525		
Comisiones percibidas	184.272	164.575	44.758	48.373	46.938	44.203	46.261	39.317	36.040	42.957		
Tramitación y ejecución de órdenes	115.284	85.179	28.623	31.025	28.801	26.835	27.393	20.732	19.104	17.950		
Colocación y aseguramiento de emisiones	2.367	2.594	559	515	479	814	549	814	377	854		
Suscripción y reembolso en I.I.C.	13.133	17.848	3.295	3.231	3.455	3.152	2.975	3.849	3.214	7.810		
Gestión de carteras	10.503	11.754	2.448	2.350	3.148	2.557	2.378	3.149	2.565	3.662		
Otras	42.985	47.200	9.833	11.252	11.055	10.845	12.966	10.773	10.780	12.681		
Comisiones satisfechas	42.236	28.932	10.173	11.188	11.120	9.755	9.147	6.664	5.689	7.432		
Margen ordinario	148.036	143.866	36.086	38.414	37.350	36.186	38.989	34.747	31.525	38.605		
Gastos de explotación	158.665	127.420	35.865	37.646	37.074	48.080	33.315	34.468	31.342	28.295		
Personal	96.218	76.395	21.190	22.717	20.885	31.426	19.384	22.272	19.159	15.580		
Generales	62.447	51.025	14.675	14.929	16.189	16.654	13.931	12.196	12.183	12.715		
Margen de explotación	-10.629	16.446	221	768	276	-11.894	5.674	279	183	10.310		
Amortizaciones y otras dotaciones	9.042	6.275	1.832	2.083	2.335	2.792	1.828	-172	1.610	3.009		
Amortizaciones	7.886	8.285	1.908	1.960	1.975	2.043	1.759	1.754	1.452	3.320		
Otras dotaciones	1.156	-2.010	-76	123	360	749	69	-1.926	158	-311		
Otras ganancias y pérdidas	34.702	16.043	5.773	5.161	5.231	18.537	3.945	6.414	3.866	1.818		
Resultado antes de impuestos	15.031	26.214	4.162	3.846	3.172	3.851	7.791	6.865	2.439	9.119		
Impuesto sobre sociedades	10.872	10.298	0	0	0	10.872	0	0	0	10.298		
RESULTADO DESPUES DE IMPUESTOS	4.159	15.916	4.162	3.846	3.172	-7.021	7.791	6.865	2.439	-1.179		

A.5.6.1.

Entidades de valores. Rentabilidad sobre fondos propios (ROE) antes de impuestos⁽¹⁾ en 2003

Tipo de entidad	Media ⁽²⁾ (%)	Número de entidades según el margen							
		Pérdidas	0-15%	16-30%	31-45%	46-60%	61-75%	76-100%	> 100%
Sociedades de valores	24,40	5	17	11	9	1	0	0	3
Miembros de Bolsa	25,52	4	14	8	8	0	0	0	3
No miembros de bolsa	18,62	1	3	3	1	1	0	0	0
Agencias de Valores	15,06	22	18	7	5	3	2	0	2
Miembros de Bolsa	14,71	4	6	1	2	1	0	0	0
No miembros de bolsa	15,17	18	12	6	3	2	2	0	2
Total	22,88	27	35	18	14	4	2	0	5
Miembros de Bolsa	24,98	8	20	9	10	1	0	0	3
No miembros de bolsa	16,96	19	15	9	4	3	2	0	2

⁽¹⁾ ROE=resultado antes de impuestos/(fondos propios+dividendo activo a cuenta), en porcentaje sobre el denominador. Los fondos propios se calculan de acuerdo con la correspondencia entre balance público y balance reservado establecida en el Anexo 2 de la Circular 5/1990 de la CNMV sobre normas contables de las SAV. Dado que esta partida se halla minorada por el dividendo activo a cuenta sin incluir los resultados del ejercicio, se vuelve a añadir el primero para calcular el ROE.

⁽²⁾ Media ponderada por fondos propios.

A.5.6.2.

Entidades de valores. Rentabilidad sobre fondos propios (ROE) después de impuestos⁽¹⁾ en 2003

Tipo de entidad	Media ⁽²⁾ (%)	Número de entidades según el margen							
		Pérdidas	0-15%	16-30%	31-45%	46-60%	61-75%	76-100%	> 100%
Sociedades de valores	15,99	5	22	15	1	0	1	0	2
Miembros de Bolsa	16,71	4	18	12	0	0	1	0	2
No miembros de bolsa	12,25	1	4	3	1	0	0	0	0
Agencias de Valores	9,33	22	21	7	5	1	1	1	1
Miembros de Bolsa	9,67	4	6	3	0	1	0	0	0
No miembros de bolsa	9,23	18	15	4	5	0	1	1	1
Total	14,90	27	43	22	6	1	2	1	3
Miembros de Bolsa	16,36	8	24	15	0	1	1	0	2
No miembros de bolsa	10,79	19	19	7	6	0	1	1	1

⁽¹⁾ ROE=resultado antes de impuestos/(fondos propios+dividendo activo a cuenta), en porcentaje sobre el denominador. Los fondos propios se calculan de acuerdo con la correspondencia entre balance público y balance reservado establecida en el Anexo 2 de la Circular 5/1990 de la CNMV sobre normas contables de las SAV. Dado que esta partida se halla minorada por el dividendo activo a cuenta sin incluir los resultados del ejercicio, se vuelve a añadir el primero para calcular el ROE.

⁽²⁾ Media ponderada por fondos propios.

A.5.7. **Entidades de valores. Margen de cobertura de los recursos propios sobre el coeficiente de solvencia⁽¹⁾ en 2003**

	Margen Total ⁽³⁾	Margen medio ⁽¹⁾		Número de entidades según el margen									
		Importe ⁽³⁾	% ⁽²⁾	< 50%	< 100%	< 150%	< 200%	< 300%	< 400%	< 500%	< 750%	< 1000%	> 1000%
Sociedades de valores	750.738	16.320	472,51	1	3	6	2	5	7	5	7	5	5
Miembros de bolsa	622.822	16.833	444,25	0	3	5	2	3	5	5	7	4	3
No miembros de bolsa	127.916	14.213	684,52	1	0	1	0	2	2	0	0	1	2
Agencias de valores	88.045	1.492	192,37	16	11	3	6	6	3	4	6	1	3
Miembros de bolsa	31.104	2.222	395,27	1	1	1	2	2	0	2	3	1	1
No miembros de bolsa	56.941	1.265	150,24	15	10	2	4	4	3	2	3	0	2
Total	838.783	7.988	409,86	17	14	9	8	11	10	9	13	6	8
Miembros de bolsa	653.926	12.822	441,65	1	4	6	4	5	5	7	10	5	4
No miembros de bolsa	184.857	3.423	326,68	16	10	3	4	6	5	2	3	1	4

⁽¹⁾ Diferencia entre recursos propios computables y recursos propios exigibles a efectos del coeficiente de solvencia.

⁽²⁾ Miles de euros.

⁽³⁾ Promedio ponderado por los recursos propios exigibles de cada entidad.

⁽⁴⁾ En porcentaje sobre los recursos propios exigibles.

A.5.8.
Entidades de valores. Volumen negociado

Importe en millardos de euros

	Total			Cuenta de terceros			Cuenta propia		
	2002	2003	Var. (%)	2002	2003	Var. (%)	2002	2003	Var. (%)
	Distribución por instrumentos								
Act. monet. y deuda pública	8.827,4	16.424,4	86,06	8.596,9	16.210,6	88,56	230,5	213,8	-7,27
Bolsas de valores nacionales	60,7	44,0	-27,62	60,7	43,5	-28,22	0,1	0,4	542,16
Otros mercados nacionales	8.118,1	14.805,1	82,37	7.890,3	14.596,4	84,99	227,8	208,7	-8,36
Mercados extranjeros	648,6	1.575,3	142,86	646,0	1.570,7	143,15	2,7	4,6	72,53
Otra renta fija	125,0	137,0	9,55	91,9	106,6	15,94	33,1	30,4	-8,17
Bolsas de valores nacionales	6,8	5,3	-21,75	6,1	5,2	-14,32	0,7	0,1	-82,66
Otros mercados nacionales	79,5	98,7	24,10	69,9	86,6	23,79	9,6	12,1	26,38
Mercados extranjeros	38,7	33,0	-14,84	15,9	14,8	-7,07	22,8	18,2	-20,26
Renta variable	853,4	892,2	4,54	717,5	763,3	6,39	136,0	128,9	-5,21
Bolsas de valores nacionales	824,9	857,1	3,90	692,5	738,8	6,68	132,4	118,2	-10,68
Otros mercados nacionales	1,7	2,2	29,46	1,4	1,9	35,19	0,3	0,3	5,53
Mercados extranjeros	26,8	32,9	22,79	23,5	22,6	-3,91	3,3	10,3	215,08
Derivados	3.675,6	3.760,9	2,32	3.492,1	3.688,7	5,63	183,5	72,2	-60,67
Bolsas de valores nacionales	13,4	19,1	42,80	12,3	19,0	54,56	1,1	0,1	-92,48
Otros mercados nacionales	1.630,4	1.782,2	9,31	1.477,5	1.723,1	16,62	152,9	59,1	-61,33
Mercados extranjeros	2.031,8	1.959,6	-3,55	2.002,3	1.946,6	-2,78	29,5	13,0	-56,09
TOTAL	13.481,5	21.214,4	57,36	12.898,4	20.769,2	61,02	583,1	445,2	-23,65
Distribución por tipo de entidad									
Bolsas de valores nacionales	905,8	925,4	2,16	771,6	806,6	4,54	134,2	118,8	-11,47
Otros mercados nacionales	9.829,7	16.688,2	69,77	9.439,1	16.407,9	73,83	390,6	280,3	-28,23
Mercados extranjeros	2.745,9	3.600,8	31,13	2.687,7	3.554,7	32,26	58,3	46,1	-20,96
Miembros de bolsa	3.711,5	3.488,3	-6,01	3.153,7	3.059,3	-2,99	557,8	429,0	-23,09
Sociedades	2.007,4	2.037,4	1,50	1.450,7	1.610,2	10,99	556,7	427,2	-23,25
Agencias	1.704,2	1.450,9	-14,86	1.703,0	1.449,1	-14,91	1,2	1,8	54,13
No miembros de bolsa	9.770,0	17.726,1	81,43	9.744,7	17.709,9	81,74	25,3	16,2	-35,99
Sociedades	66,9	57,1	-14,57	42,2	41,5	-1,50	24,7	15,6	-36,87
Agencias	9.703,1	17.668,9	82,10	9.702,5	17.668,4	82,10	0,6	0,6	1,91
TOTAL	13.481,5	21.214,4	57,36	12.898,4	20.769,2	61,02	583,1	445,2	-23,65

A.5.9.

Entidades de valores. Resultados de la actividad por cuenta propia

Importe en miles de euros

	Total		Margen financiero		Cartera de valores		Otras dotaciones	
	2002	2003	2002	2003	2002	2003	2002	2003
Distribución por instrumentos								
Act. monet. y deuda pública	5.206	-11.105	5.634	5.809	-428	-16.914	0	0
Otros valores de renta fija	20.076	38.579	2.682	3.690	17.394	34.889	0	0
Cartera interior	15.683	35.826	1.905	2.788	13.778	33.038	0	0
Cartera exterior	4.393	2.753	777	902	3.616	1.851	0	0
Renta variable	-68.695	96.456	24.589	17.891	-93.284	78.565	0	0
Cartera interior	-75.143	82.579	17.028	9.929	-92.171	72.650	0	0
Cartera exterior	6.448	13.877	7.561	7.962	-1.113	5.915	0	0
Derivados	96.219	-70.452	0	0	96.219	-70.452	0	0
Cesiones y adquisiciones temporales de activos	18.136	13.447	18.136	13.447	0	0	0	0
Operaciones de crédito al mercado	1.703	0	1.703	0	0	0	0	0
Depósito y otras operaciones con intermediarios	229	-2.039	229	-2.039	0	0	0	0
Otras operaciones	7.347	5.503	26.591	15.628	-985	-546	-18.259	-9.579
TOTAL	80.221	70.389	79.564	54.426	18.916	25.542	-18.259	-9.579
Distribución por tipo de entidad								
Miembros de bolsa	74.244	58.007	71.929	46.252	20.621	23.186	-18.306	-11.431
Sociedades	72.530	54.490	69.387	44.170	20.285	21.843	-17.142	-11.523
Agencias	1.714	3.517	2.542	2.082	336	1.343	-1.164	92
No miembros de bolsa	5.977	12.382	7.635	8.174	-1.705	2.356	47	1.852
Sociedades	2.847	5.666	3.663	3.558	-855	2.174	39	-66
Agencias	3.130	6.716	3.972	4.616	-850	182	8	1.918
TOTAL	80.221	70.389	79.564	54.426	18.916	25.542	-18.259	-9.579

(*) Periodificaciones resultantes de la valoración de productos derivados utilizados en operaciones de cobertura.

A.5.10.

Entidades de valores. Comisiones percibidas*Importe en miles de euros*

	2002	2003	Var (%)	Estructura (%)	
				2002	2003
Distribución por servicios					
Tramitación y ejecución de órdenes	533.901	467.762	-12,39	62,70	56,31
Act. monet. y renta fija	54.517	47.909	-12,12	6,40	5,77
Mercados secundarios oficiales españoles	31.325	30.730	-1,90	3,68	3,70
Otros mercados españoles	13.994	10.850	-22,47	1,64	1,31
Mercados extranjeros	9.198	6.329	-31,19	1,08	0,76
Renta Variable	377.497	331.023	-12,31	44,33	39,85
Mercados secundarios oficiales españoles	327.885	288.753	-11,93	38,51	34,76
Otros mercados españoles	2.956	2.739	-7,34	0,35	0,33
Mercados extranjeros	46.656	39.531	-15,27	5,48	4,76
Derivados	101.887	88.830	-12,82	11,97	10,69
Mercados secundarios oficiales españoles	57.259	47.376	-17,26	6,72	5,70
Otros mercados españoles	21.114	16.213	-23,21	2,48	1,95
Mercados extranjeros	23.514	25.241	7,34	2,76	3,04
Suscripción y reembolso en IIC	121.224	116.477	-3,92	14,24	14,02
Colocación y aseguramiento de emisiones	49.287	91.890	86,44	5,79	11,06
Corporate	18.685	34.660	85,50	2,19	4,17
Gestión de carteras y depósito de valores	32.462	34.624	6,66	3,81	4,17
Otras	95.908	85.208	-11,16	11,26	10,26
TOTAL	851.467	830.621	-2,45	100,00	100,00
Distribución por tipo de entidad					
Miembros de bolsa	658.987	636.850	-3,36	77,39	76,67
Sociedades	603.555	602.984	-0,09	70,88	72,59
Agencias	55.432	33.866	-38,91	6,51	4,08
No miembros de bolsa	192.480	193.771	0,67	22,61	23,33
Sociedades	63.640	63.062	-0,91	7,47	7,59
Agencias	128.840	130.709	1,45	15,13	15,74
TOTAL	851.467	830.621	-2,45	100,00	100,00
Pro memoria:					
Distribución de las comisiones de tramitación y ejecución de órdenes por tipo de entidad					
Miembros de Bolsa	452.980	393.942	-13,03	84,84	84,22
Sociedades	407.443	368.279	-9,61	76,31	78,73
Agencias	45.537	25.663	-43,64	8,53	5,49
No miembros de bolsa	80.921	73.820	-8,78	15,16	15,78
Sociedades	11.174	14.304	28,01	2,09	3,06
Agencias	69.747	59.516	-14,67	13,06	12,72
TOTAL	533.901	467.762	-12,39	100,00	100,00
Comisiones satisfechas	166.473	199.216	19,67	-	-

A.5.11.

Entidades de valores. Grupos consolidables. Tipología, concentración y composición**Tipos según la definición legal del Real Decreto 1343/92**

Grupos constituidos en torno a:	Número de			
	Grupos		Entidades	
	2002	2003	2002	2003
Entidades de crédito no residentes (Título I del R.D. 1343/92)	11	12	58	123
Sociedades y agencias de valores (Título II del R.D. 1343/92)	19	18	147	258
Otras entidades financieras (Título IV del R.D. 1343/92)	27	23	172	133
TOTAL	57	53	377	514

Concentración

Grupos que comprenden:	Número de			
	Grupos		Entidades	
	2002	2003	2002	2003
Cinco o más entidades	27	30	289	424
Menos de cinco entidades	30	23	88	90
TOTAL	57	53	377	514

Composición

Tipo de entidad	2002		2003	
	Número	%	Número	%
Representantes de sociedades y agencias de valores	76	20,2	110	21,4
Gestoras de IIC y FTH	53	14,1	66	12,8
Agencias de valores	48	12,7	56	10,9
Sociedades de valores	25	6,6	29	5,6
Holdings	28	7,4	33	6,4
Instrumentales	14	3,7	30	5,8
Asesoría y consultoría	10	2,7	14	2,7
Gestoras de cartera	8	2,1	7	1,4
Gestoras de fondos de pensiones	14	3,7	19	3,7
Servicios informáticos	9	2,4	5	1,0
Tenedoras de inmuebles	4	1,1	1	0,2
Otras financieras (*)	29	7,7	42	8,2
Otras entidades	59	15,6	102	19,8
TOTAL	377	100,0	514	100

(*) Comercialización de planes de pensiones y jubilación, comercialización de seguros, broker de divisa, SIM., entidades sin actividad o en liquidación.

A.5.12.
Entidades de valores. Grupos consolidables. Balance agregado. Activo

Importe en miles de euros

	Total consolidado		Entidades de valores		Diferencia	
	31-12-02	31-12-03	31-12-02	31-12-03	31-12-02	31-12-03
Inmovilizado	229.633	225.221	126.614	135.104	103.019	90.117
Inmovilizado material	169.929	141.386	91.182	79.172	78.747	62.214
Activos inmateriales y ficticios	59.704	83.835	35.432	55.932	24.272	27.903
Fondo de comercio de consolidación	171.830	142.911	0	0	171.830	142.911
Cartera permanente (neta)	103.474	153.486	123.433	144.646	-19.959	8.840
Inversiones dudosas, morosas o en litigio (netas)	7.727	5.312	6.054	4.744	1.673	568
Cartera de negociación (neta)	9.919.040	9.091.045	9.679.806	7.200.035	239.234	1.891.010
Crédito a particulares	1.289.617	88.452	126.609	80.805	1.163.008	7.647
Intermediarios financieros	1.828.002	2.670.877	1.609.180	2.590.615	218.822	80.262
Tesorería	6.610	18.696	3.142	15.636	3.468	3.060
Cuentas diversas	383.964	638.046	258.970	477.198	124.994	160.848
TOTAL ACTIVO	13.939.897	13.034.046	11.933.808	10.648.783	2.006.089	2.385.263
					14,39	21,65
						44,86
						46,34
						40,65
						100,00
						-19,29
						8,840
						21,65
						2,41
						90,18
						11,97
						52,47
						32,55
						10,69
						20,80
						8,65
						3,01
						16,37
						25,21

(Continuación)

A.5.12.

Entidades de valores. Grupos consolidables. Balance agregado. Pasivo

Importe en miles de euros

	Total consolidado			Entidades de valores			Diferencia		
	31-12-02	31-12-03	31-12-02	31-12-03	31-12-02	31-12-03	%	31-12-03	%
Fondos propios	1.823.285	1.673.771	1.177.840	1.022.374	645.445	645.445	35,40	651.397	38,92
Capital	916.935	917.470	531.475	527.534	385.460	385.460	42,04	389.936	42,50
Reservas	744.855	569.028	737.727	566.707	7.128	7.128	0,96	2.321	0,41
(-) Acciones propias, accionistas y dividendos a cuenta	-51.447	-29.770	-91.362	-71.867	39.915	39.915	-77,58	42.097	-141,41
Reservas en sociedades consolidadas	212.942	217.043	0	0	212.942	212.942	100,00	217.043	100,00
Resultados del ejercicio	139.527	193.435	135.880	162.310	3.647	3.647	2,61	31.125	16,09
Intereses de socios externos	39.977	42.803	0	0	39.977	39.977	100,00	42.803	100,00
Diferencia negativa de consolidación	6.817	6.805	0	0	6.817	6.817	100,00	6.805	100,00
Financiación subordinada y otros empréstitos	104.759	114.979	98.711	105.824	6.048	6.048	5,77	9.155	7,96
Financiación de intermediarios financieros	7.479.025	9.295.792	7.449.353	7.902.882	29.672	29.672	0,40	1.392.910	14,98
Financiación de la clientela	2.143.107	832.329	1.018.048	771.314	1.125.059	1.125.059	52,50	61.015	7,33
Fondos especiales	16.217	16.789	35.596	36.485	-19.379	-19.379	-119,50	-19.696	-117,31
Cuentas diversas	2.187.246	857.343	2.018.380	647.594	168.866	168.866	7,72	209.749	24,47
TOTAL PASIVO	13.939.960	13.034.046	11.933.808	10.648.783	2.006.152	2.006.152	14,39	2.385.263	18,30

A.5.13.
Entidades de valores. Grupos consolidables. Cuenta de pérdidas y ganancias agregada

Importes en miles de euros

	Total consolidado			Entidades de valores			Diferencia		
	31-12-02	31-12-03	31-12-02	31-12-03	31-12-02	31-12-03	%	31-12-03	%
Margen financiero	78.396	67.591	79.564	54.426	-1.168	-1,49	13.165	19,48	
Intereses y dividendos de inversiones	235.821	180.931	237.646	170.149	-1.825	-0,77	10.782	5,96	
Intereses de los pasivos	157.425	113.340	158.082	115.723	-657	-0,42	-2.383	-2,10	
Resultados netos de valores	16.025	37.835	18.916	25.542	-2.891	-18,04	12.293	32,49	
Beneficio en cartera de negociación	1.876.573	959.989	1.801.209	878.003	75.364	4,02	81.986	8,54	
Pérdidas en cartera de negociación	1.860.548	922.154	1.782.293	852.461	78.255	4,21	69.693	7,56	
Comisiones netas percibidas	939.123	910.552	684.994	631.405	254.129	27,06	279.147	30,66	
Comisiones percibidas	1.434.705	1.445.032	851.467	830.621	583.238	40,65	614.411	42,52	
Corretajes y comisiones satisfechas	495.582	534.480	166.473	199.216	329.109	66,41	335.264	62,73	
Margen ordinario	1.033.544	1.015.978	783.474	711.373	250.070	24,20	304.605	29,98	
Gastos explotación	813.812	751.208	600.516	529.967	213.296	26,21	221.241	29,45	
Gastos de personal	443.003	413.068	333.232	296.309	109.771	24,78	116.759	28,27	
Gastos generales, amortizaciones y otras dotaciones	370.809	338.140	267.284	233.658	103.525	27,92	104.482	30,90	
Otras ganancias y pérdidas	53.608	70.727	34.326	68.247	19.282	35,97	2.480	3,51	
Resultado antes de impuestos	273.340	335.497	217.284	249.653	56.056	20,51	85.844	25,59	
Impuestos sobre beneficio	107.072	121.810	81.404	87.343	25.668	23,97	34.467	28,30	
Resultados después de impuestos	166.268	213.687	135.880	162.310	30.388	18,28	51.377	24,04	
Resultados atribuidos a socios externos	-282	3.943	0	0	-282	100,00	3.943	100,00	
RESULTADO SECTOR CONSOLIDADO	166.550	209.744	135.880	162.310	30.670	18,41	47.434	22,62	

A.5.14.

Entidades de valores. Grupos consolidables. Comisiones percibidas y satisfechas. 2003

Importes en miles de euros

Distribución por servicios	Total consolidado (1)						Entidades de valores (2)						Diferencia (3)			
	Importe		Estructura (%)		Importe		Estructura (%)		Importe		Estructura (%)		Importe		Estructura (%)	
	Importe	Estructura (%)	Importe	Estructura (%)	Importe	Estructura (%)	Importe	Estructura (%)	Importe	Estructura (%)	Importe	Estructura (%)	Importe	Estructura (%)	Importe	Estructura (%)
Comisiones percibidas	1.445.170	100,0	830.621	100,0	614.549	100,0	42,5									
Por tramitación y ejecución de órdenes	537.700	37,2	467.762	56,3	69.938	11,4	13,0									
Por suscripción, reembolso y gestión de IIC y FP	619.117	42,8	116.477	14,0	502.640	81,8	81,2									
Por aseguramiento, búsqueda y colocación	91.891	6,4	91.890	11,1	1	0,0	0,0									
Por gestión de carteras	23.730	1,6	19.465	2,3	4.265	0,7	18,0									
Por servicios de asesoramiento	70.123	4,9	34.660	4,2	35.463	5,8	50,6									
Por depósito y anotación de valores	15.372	1,1	15.159	1,8	213	0,0	1,4									
Otras relacionadas con operaciones de valores	45.873	3,2	36.154	4,4	9.719	1,6	21,2									
Por servicios informáticos	4.251	0,3	0	0,0	4.251	0,7	100,0									
Por alquiler de inmuebles	198	0,0	0	0,0	198	0,0	100,0									
Otras no relacionadas con operaciones de valores	36.916	2,6	49.054	5,9	-12.138	-2,0	-32,9									
Comisiones satisfechas	533.302	100,0	199.216	100,0	334.086	100,0	62,6									
Por operaciones relacionadas con valores	469.345	88,0	160.831	80,7	308.514	92,3	65,7									
Por operaciones no relacionadas con valores	63.957	12,0	38.385	19,3	25.572	7,7	40,0									
TOTAL INGRESOS NETOS POR COMISIONES	911.868	-	631.405	-	280.463	-	30,8									

Distribución de las comisiones percibidas por tipo de entidad	Ingresos			Gastos			Comisiones netas					
	Importe		Estructura (%)		Importe		Estructura (%)		Importe		Estructura (%)	
	Importe	Estructura (%)	Importe	Estructura (%)	Importe	Estructura (%)	Importe	Estructura (%)	Importe	Estructura (%)	Importe	Estructura (%)
Sociedades y agencias de valores	749.699	51,9	175.134	32,8	574.564	63,0						
Gestoras de IIC y FTH	609.140	42,2	345.389	64,8	263.751	28,9						
Asesoría y consultoría	19.796	1,4	16	0,0	19.780	2,2						
Holding	5.713	0,4	1.794	0,3	3.919	0,4						
Gestoras de cartera	3.413	0,2	262	0,0	3.151	0,3						
Representantes de S.A.V.	211	0,0	3.798	0,7	-3.587	-0,4						
Gestoras de fondos de pensiones	17.817	1,2	5.763	1,1	12.054	1,3						
Tenedoras de inmuebles	3.275	0,2	0	0,0	3.275	0,4						
Instrumentales	823	0,1	0	0,0	823	0,1						
Otras financieras	35.283	2,4	1.145	0,2	34.138	3,7						
TOTAL	1.445.170	100,0	533.302	100,0	911.868	100,0						

(1) Grupos consolidables más sociedades y agencias de valores no integradas en grupos consolidables.

(2) Total sociedades y agencias de valores.

(3) Diferencia entre (1) y (2).

A.5.15.

Entidades de valores. Grupos consolidables. Detalle de las eliminaciones realizadas en la cuenta de pérdidas y ganancias en 2003*Importes en miles de euros*

	Eliminaciones		Saldo de consolidación
	Importe	Estructura (%)	
Ingresos	171.061	100,0	3.192.506
Comisiones percibidas	112.126	65,5	1.442.170
Intereses y dividendos de inversiones	35.478	20,7	180.723
Otros ingresos	21.203	12,4	597.972
Beneficios de la cartera de negociación	2.254	1,3	971.641
Gastos	136.823	100,0	2.550.881
Comisiones satisfechas	105.651	77,2	534.473
Intereses de los pasivos	3.507	2,6	113.339
Gastos generales y dotaciones	18.156	13,3	372.920
Otros gastos	6.945	5,1	197.013
Gastos de personal	1.751	1,3	410.983
Pérdidas de la cartera de negociación	813	0,6	922.153
Neto	34.237	-	641.625

A.5.16.

Sociedades gestoras de instituciones de inversión colectiva (SGIIC) y sociedades gestoras de cartera (SGC). Número de sociedades y patrimonio gestionado o asesorado*Importes en miles de euros*

	SGIIC			SGC		
	31-12-02	31-12-03	Var. (%)	31-12-02	31-12-03	Var. (%)
Número de sociedades	124	119	-4,0	31	24	-29,2
Gestión o asesoramiento de patrimonios						
Total						
Número de carteras	5.110	5.323	4,2	4.926	4.956	0,6
Patrimonio	192.981.621	232.915.327	20,7	6.917.489	6.022.311	-14,9
Distribución por tipo de carteras						
IIC						
Número	5.110	5.323	4,2	37	46	19,6
Patrimonio	192.981.621	232.915.327	20,7	176.397	229.617	23,2
FIAMM						
Número	165	168	1,8	-	-	-
Patrimonio	53.366.474	58.054.417	8,8	-	-	-
FIM						
Número	2.373	2.386	0,5	-	-	-
Patrimonio	121.368.392	152.572.747	25,7	-	-	-
SIM						
Número	95	85	-10,5	0	0	0,0
Patrimonio	903.767	1.457.762	61,3	0	0	0,0
SIMCAV						
Número	2.471	2.678	8,4	37	46	19,6
Patrimonio	15.221.345	17.980.283	18,1	176.397	229.617	23,2
Fondos de inversión inmobiliaria						
Número	5	5	0,0	-	-	-
Patrimonio	2.112.569	2.840.700	34,5	-	-	-
Sociedades de inversión inmobiliaria						
Número	1	1	0,0	-	-	-
Patrimonio	9.074	9.418	3,8	-	-	-
Otras carteras gestionadas						
Número	-	-	-	3.337	4.511	26,0
Patrimonio	-	-	-	1.848.817	2.246.363	17,7
Contratos de asesoramiento						
Número	-	-	-	1.552	399	-289,0
Patrimonio	-	-	-	4.892.275	3.546.331	-38,0

A.5.17.
Sociedades gestoras de inversiones colectiva (SGIIC) y sociedades gestoras de cartera (SGC).
Balance agregado. Activo

Importes en miles de euros

	SGIIC						SGC					
	31-12-02		31-12-03		Var. (%)		31-12-02		31-12-03		Var. (%)	
	Importe	%	Importe	%	Importe	%	Importe	%	Importe	%	Importe	%
1. Accionistas por desembolsos no exigidos	601	0,0	301	0,0	-49,9	0	0,0	0	0,0	0	0,0	-
2. Inmovilizado	105.925	5,5	97.473	5,5	-8,0	4.232	8,0	1.912	4,1	1.912	4,1	-54,8
3. Gastos a distribuir en varios ejercicios	24	0,0	1.798	0,1	7.391,7	97	0,2	68	0,1	68	0,1	-29,9
4. Activo circulante	1.687.912	94,5	1.678.199	94,4	-0,6	48.307	91,8	44.648	95,8	44.648	95,8	-7,6
4.1. Deudores	288.249	16,9	282.841	15,9	-1,9	11.645	30,0	7.797	16,7	7.797	16,7	-33,0
4.2. Cartera de valores	1.074.467	63,6	1.180.621	66,4	9,9	28.009	48,8	32.232	69,1	32.232	69,1	15,1
4.2.1. Fondos públicos	794.767	48,8	707.425	39,8	-11,0	22.198	35,1	24.962	53,5	24.962	53,5	12,5
4.2.2. Valores cotizados	243.019	11,1	277.948	15,6	14,4	4.270	13,0	2.985	6,4	2.985	6,4	-30,1
4.2.3. Otros valores	48.004	4,3	196.961	11,1	310,3	1.927	1,1	4.284	9,2	4.284	9,2	122,3
4.2.4. Intereses	3.595	0,2	2.792	0,2	-22,3	38	0,2	8	0,0	8	0,0	-78,9
4.2.5. Provisiones	-14.918	-0,8	-4.505	-0,3	69,8	-424	-0,6	-7	0,0	-7	0,0	98,3
4.3. Acciones propias	0	0,0	0	0,0	-	0	0,0	0	0,0	0	0,0	-
4.4. Tesorería	320.953	13,8	203.710	11,5	-36,5	4.558	12,0	4.196	9,0	4.196	9,0	-7,9
4.5. Ajustes por periodificación	4.243	0,1	11.027	0,6	159,9	397	1,0	423	0,9	423	0,9	6,5
TOTAL ACTIVO	1.794.462	100,0	1.777.771	100,0	-0,9	46.892	100,0	46.628	100,0	46.628	100,0	-0,6

(Continuación)

A.5.17.

Sociedades gestoras de inversiones colectivas (SGIIC) y sociedades gestoras de cartera (SGC).
Balance agregado. Pasivo

Importes en miles de euros

	SGIIC						SGC					
	31-12-02		31-12-03		Var. (%)		31-12-02		31-12-03		Var. (%)	
	Importe	%	Importe	%	Importe	%	Importe	%	Importe	%	Importe	%
1. Fondos propios	1.036.745	56,7	1.024.366	57,6	-1,2	38.026	71,4	32.587	69,9	-14,3		
1.1. Capital suscrito	291.473	14,5	278.872	15,7	-4,3	17.846	40,7	16.323	35,0	-8,5		
1.2. Reservas	613.595	33,3	609.342	34,3	-0,7	17.873	43,0	14.739	31,6	-17,5		
1.3. Resultados de ejercicios anteriores	7.684	0,5	1.411	0,1	-81,6	-1.161	-9,0	-811	-1,7	-30,1		
1.4. Resultado del período	289.636	23,0	291.119	16,4	0,5	3.899	-2,2	2.360	5,1	-39,5		
1.5. Dividendo a cuenta	-165.643	-14,5	-156.378	-8,8	5,6	-431	-1,2	-24	-0,1	-94,4		
2. Ingresos a distribuir en varios ejercicios	12	0,0	0	0,0	-100,0	0	0,0	0	0,0	-		
3. Provisiones para riesgos y gastos	44.455	2,3	22.873	1,3	-48,5	146	4,6	42	0,1	-71,2		
4. Acreedores a largo plazo	90.368	3,2	120.975	6,8	33,9	4.235	3,4	5.318	11,4	25,6		
5. Acreedores a corto plazo	622.882	37,8	609.557	34,3	-2,1	4.485	20,6	8.681	18,6	93,6		
TOTAL PASIVO	1.794.462	100,0	1.777.771	100,0	-0,9	46.892	100,0	46.628	100,0	-0,6		

A.5.18.
Sociedades gestoras de instituciones de inversión colectiva (SGIIC) y sociedades gestoras de cartera (SGC).
Cuenta de pérdidas y ganancias

Importes en miles de euros

	SGIIC				SGC			
	Ejercicio		Variación		Ejercicio		Variación	
	2002	2003	Absoluta	%	2002	2003	Absoluta	%
Margen financiero	34.002	34.914	912	2,68	1.657	1.913	256	15,45
Ingresos financieros	45.654	28.714	-16.940	-37,11	2.188	1.773	-415	-18,97
Costes financieros	11.652	-6.200	-17.852	-153,21	531	-140	-671	-126,37
Beneficios netos en valores	-10.047	-350	9.697	-96,52	185	-181	-366	-197,84
Beneficios en valores	12.885	8.692	-4.193	-32,54	443	97	-346	-78,10
Pérdidas en valores	22.932	9.042	-13.890	-60,57	258	278	20	7,75
Comisiones netas percibidas	661.412	658.348	-3.064	-0,46	16.915	13.941	-2.974	-17,58
Comisiones percibidas	2.304.914	2.358.041	53.127	2,30	16.915	13.941	-2.974	-17,58
Gestión de IIC	2.258.987	2.301.141	42.154	1,87	1.502	1.713	211	14,05
Suscripción y reembolso	40.623	47.945	7.322	18,02	0	0	0	-
Gestión de carteras	0	0	0	-	4.638	6.107	1.469	31,67
Cuotas fijas	0	0	0	-	2.984	2.915	-69	-2,31
Cuotas variables	0	0	0	-	1.654	3.192	1.538	92,99
Asesoramiento	2.572	2.485	-87	-3,38	7.638	3.299	-4.339	-56,81
Otros ingresos	2.732	6.470	3.738	136,82	3.137	2.822	-315	-10,04
Comisiones satisfechas	1.643.502	1.699.693	56.191	3,42	0	0	0	-
Comercialización de fondos	1.643.502	1.699.693	56.191	3,42	0	0	0	-
Margen ordinario	685.367	692.912	7.545	1,10	18.757	15.673	-3.084	-16,44
Gastos de explotación	233.822	228.383	-5.439	-2,33	12.352	11.183	-1.169	-9,46
Personal	119.840	122.913	3.073	2,56	6.851	6.500	-351	-5,12
Generales	113.982	105.470	-8.512	-7,47	5.501	4.683	-818	-14,87
Margen de explotación	451.545	464.529	12.984	2,88	6.405	4.490	-1.915	-29,90
Amortizaciones y otras dotaciones	16.78617.158	372	2,22	483	519	36	7,45	
Amortizaciones	15.930	16.549	619	3,89	431	504	73	16,94
Otras dotaciones	856	609	-247	-28,86	52	15	-37	-71,15
Otras ganancias y pérdidas	12.417	-3.479	-15.896	-128,02	307	-135	-442	-143,97
Resultados antes de impuestos	447.176443.892	-3.284	-0,73	6,229	3.836	-2.393	-38,42	
Impuestos sobre sociedades	166.979	155.225	-11.754	-7,04	2.333	1.562	-771	-33,05
Resultados después de impuestos	280.197288.667	8.470	3,02	3,896	2.274	-1.622	-41,63	

ANEXO 6

COMPOSICIÓN DEL CONSEJO DE LA CNMV

Anexo 6

Composición del Consejo de la CNMV

Presidente:	D. Blas Calzada Terrados
Vicepresidente:	D. Juan Jesús Roldan Fernández
Consejeros:	Dña. Belén Romana García ¹ D. Gonzalo Gil García Dña. Soledad Plaza y Jabat D. Juan Junquera González D. Luis Perezagua Clamagirand
Secretario:	D. José María Garrido García

¹ Sustituye a Dña. Gloria Hernández García, como Directora General del Tesoro y Política Financiera, nombrada por RD 910/2003, de 11 de julio.

ANEXO 7

COMPOSICIÓN DEL COMITÉ EJECUTIVO DE LA CNMV

Anexo 7

Composición del Comité Ejecutivo de la CNMV²

Presidente:	D. Blas Calzada Terrados
Vicepresidente:	D. Juan Jesús Roldan Fernández
Consejeros:	Dña. Soledad Plaza y Jabat D. Juan Junquera González D. Luis Perezagua Clamagirand
Secretario:	D. José María Garrido García

² El Comité Ejecutivo está regulado, en cuanto a su creación, constitución y funciones, por el artículo 18 de la Ley 24/1988, de 28 de julio, del Mercado de Valores, según la nueva redacción dada al mismo por la Ley 44/2002, de 22 de noviembre, de Medidas de Reforma del Sistema Financiero.

ANEXO 8

COMPOSICIÓN DEL COMITÉ CONSULTIVO DE LA CNMV

Anexo 8

Composición del Comité Consultivo de la CNMV³

Presidente: D. Juan Jesús Roldán Fernández

Secretario: D. José María Garrido García

Vocales titulares

Emisores: D. Jesús López-Brea y López de Rodas
D. Javier López Madrid
D. Carlos Cerón Bombín

Inversores: D. Enrique Goñi Beltrán de Garizurieta
D. Javier Tribó Boixareu

Miembros de los mercados:

D. Sebastián Albella Amigo
D. Gregorio Arranz Pumar
D. Jorge Bergareche Busquet
D. Ignacio Gómez Sancha

Consejo de consumidores y usuarios:

D. Jorge Caminero Rodríguez

Comunidades Autónomas:

Generalidad Valenciana:

D. José Manuel Uncio Lacasa

Generalidad de Cataluña:

D. Sadurní Anfoso i Borrell

Gobierno Vasco: D. Juan Miguel Bilbao Garai

Vocales suplentes

Emisores: D. David Herrero García
D. Luis Felipe Marcos García

Inversores: D. Luis Munárriz Moreno
D. José Palomeras Pagés

³ Acuerdo de 25 de marzo de 2002, del Consejo de la Comisión Nacional del Mercado de Valores.

Miembros de los mercados:

- D. Juan Luis Muñoz Pardo
- D. José María Ramírez Núñez de Prado
- D. Jaime Aguilar Fernández-Hontoria
- D. José Antonio de Bonilla y Moreno

Consejo de consumidores y usuarios:

- D. Manuel Pardos Vicente

Comunidades Autónomas:

Generalidad Valenciana:

- D. Javier Gomar Parra

Generalidad de Cataluña:

- D. Josep María Sánchez i Pascual⁴

Gobierno Vasco:

- D. Miguel Bengoechea Romero

⁴ Sustituye a D. Jaume Piera i Llovera. Comunicación del Director General de Política Financiera del Departamento de Economía y Finanzas de la Generalidad de Cataluña de 18 de diciembre de 2002.

ANEXO 9

DIRECTORES DE LA CNMV

Anexo 9

Directores de la CNMV

Director General de Mercados e Inversores:	D. Angel Benito Benito
Director de Mercados Primarios:	D. Carlos Lázaro Recacha
Director de Mercados Secundarios:	D. Antonio Mas Sirvent
Directora de Inversores:	Dña. Elena Brito Alonso
Directora General de Entidades	Dña. Sol Hernández Olmo
Director de Autorización y Registro:	D. Antonio Moreno Espejo
Directora de Supervisión:	Dña. M ^a José Gómez Yubero
Director General del Servicio Jurídico y Secretario del Consejo:	D. José María Garrido García
Director de Asesoría Jurídica y Vicesecretario del Consejo:	D. Javier Rodríguez Pellitero
Directora del Servicio Contencioso y del Régimen Sancionador	Dña. Silvia García Malsipica ⁵
Direcciones:	
Director Adjunto a Presidencia:	D. Rafael Sánchez de la Peña
Directora de Estudios y Estadísticas:	Dña. M ^a Nieves García Santos
Director de Relaciones Internacionales:	D. Juan Carlos Recoder Casso
Director de Sistemas de Información:	D. Javier Nozal Millán
Secretario General:	D. Salvador Meca Gómez
Directora de Control Interno:	Dña. Margarita García Muñoz

⁵ Nominada, a propuesta del Presidente de la CNMV, por acuerdo del Consejo el 31 de marzo de 2004.