

CNMV INFORME ANUAL SOBRE LOS MERCADOS DE VALORES. 2001

INFORME ANUAL SOBRE LOS MERCADOS DE VALORES. 2001

COMISIÓN NACIONAL DEL MERCADO DE VALORES

**INFORME ANUAL
SOBRE LOS MERCADOS
DE VALORES. 2001**

© Comisión Nacional del Mercado de Valores.
Se autoriza la reproducción de las informaciones contenidas en esta publicación
siempre que se mencione la procedencia

I.S.B.N.: 84-87870-31-7
Depósito Legal: M. 32.012-2002

Imprime: ARTEGRAF, S.A. Sebastián Gómez 5. 28026 Madrid

ÍNDICE GENERAL

1. Evolución general de los mercados de valores	13
1.1. El entorno económico	13
1.2. Los flujos financieros de la economía española	17
1.3. Panorama internacional de los mercados financieros	21
1.4. Los mercados de valores y de productos derivados en España	27
2. Los mercados primarios	35
2.1. Panorama general	35
2.2. Renta variable	37
2.3. Renta fija	38
2.4. Otras emisiones registradas en la CNMV	43
3. Los mercados secundarios	47
3.1. Los mercados de renta variable	47
3.2. Los mercados de renta fija	60
3.3. Crédito al mercado y préstamo de valores	66
3.4. El Servicio de Compensación y Liquidación de Valores (SCLV)	68
4. Los mercados de productos derivados	69
4.1. Panorama internacional	69
4.2. Los mercados de productos derivados en España	72
5. Las instituciones de inversión colectiva y las entidades de capital-riesgo	81
5.1. Panorama general	81
5.2. Fondos y sociedades de inversión mobiliaria	84
5.3. Organismos de inversión colectiva extranjeros comercializados en España	90
5.4. Fondos y sociedades de inversión inmobiliaria	91
5.5. Entidades de capital-riesgo	91
6. Las entidades de valores y las sociedades gestoras	95
6.1. Las entidades de valores	95
6.2. Sociedades gestoras de instituciones de inversión colectiva (SGIIC)	102
6.3. Sociedades gestoras de cartera (SGC)	103
6.4. Sociedades gestoras de entidades de capital-riesgo (SGECR)	104
Anexo 1. Mercados primarios	105
A.1.1. Mercados primarios. Emisiones y saldos vivos	107
A.1.2. Emisiones y ofertas públicas. Detalle por instrumentos. Importes registrados en la CNMV	108
A.1.3. Emisiones y ofertas públicas. Colocaciones. Distribución (%) por tipo de suscriptor.	109

A.1.4.	Ampliaciones de capital con emisión de nuevas acciones registradas en la CNMV, excepto OPS. 2001. Detalle por emisor	110
A.1.5.	Ofertas públicas de suscripción de acciones registradas en la CNMV. 2001	111
A.1.6.	Ofertas públicas de venta de acciones registradas en la CNMV. 2001	111
A.1.7.	Emisiones de renta fija registradas en la CNMV. Principales emisores. 2001	112
A.1.8.	Emisiones de renta fija registradas en la CNMV. Participaciones preferentes. 2001. Detalle por emisor	113
A.1.9.	Emisiones de renta fija registradas en la CNMV. Obligaciones convertibles. 2001. Detalle por emisor	113
A.1.10.	Emisiones de renta fija registradas en la CNMV. Obligaciones no convertibles. 2001. Detalle por emisor	114
A.1.11.	Emisiones de renta fija registradas en la CNMV. Cédulas hipotecarias. 2001. Detalle por emisor	115
A.1.12.	Emisiones de renta fija registradas en la CNMV. Bonos y pagarés de titulización. 2001. Detalle por emisor	117
A.1.13.	Emisiones de renta fija registradas en la CNMV. Pagarés de empresa. 2001. Detalle por emisor	118
A.1.14.	Emisiones de warrants y otros contratos financieros registradas en la CNMV. 2001. Detalle por emisor	119
Anexo 2.	Mercados secundarios	121
A.2.1.	Mercados secundarios. Ingresos netos y resultados de las sociedades cotizadas. 2001	123
A.2.2.	Mercados secundarios. Renta variable. Los mercados internacionales en 2001	124
A.2.3.	Mercados secundarios. Renta variable. Evolución de los índices de las bolsas españolas en 2001	125
A.2.4.	Mercados secundarios. Renta variable. Índices sectoriales (Bolsa de Madrid). 2001	126
A.2.5.	Mercados secundarios. Renta variable. Capitalización y sociedades admitidas en las bolsas españolas	127
A.2.6.	Mercados secundarios. Renta variable. Concentración sectorial de la capitalización en las bolsas españolas. 2001	128
A.2.7.	Mercados secundarios. Renta variable. Distribución sectorial de la capitalización en las bolsas españolas. 2001	129
A.2.8.	Mercados secundarios. Renta variable. Propiedad de las acciones de las empresas cotizadas (Bolsa de Madrid)	130
A.2.9.	Mercados secundarios y de productos derivados. Actividad	131
A.2.10.	Mercados secundarios. Renta variable. Contratación efectiva de renta variable en las bolsas españolas. 2001	132
A.2.11.	Mercados secundarios. Renta variable. Distribución de la contratación efectiva de renta variable según modalidades. 2001	133
A.2.12.	Mercados secundarios. Renta variable. Distribución de la contratación efectiva en el mercado continuo según modalidades. 2001	134
A.2.13.	Mercados secundarios. Renta variable. Contratación de renta variable española por no residentes	135
A.2.14.	Mercados secundarios. Renta variable. Tipología de las órdenes en el mercado continuo. 1998-2001	136
A.2.15.	Mercados secundarios. Renta variable. Concentración sectorial de la contratación en las bolsas españolas. 2001	136
A.2.16.	Mercados secundarios. Renta variable. Frecuencia de contratación en las bolsas españolas. 2001	137
A.2.17.	Mercados secundarios. Renta variable. Distribución sectorial de la contratación en las bolsas españolas. 2001	138

A.2.18.	Mercados secundarios. Renta variable. Mercado continuo. Sociedades admitidas. 2001	139
A.2.19.	Mercados secundarios. Renta variable. Mercado de corros. Sociedades admitidas. 2001	144
A.2.20.	Mercados secundarios. Renta variable. Segundo mercado.	189
A.2.21.	Mercados secundarios. Renta variable. Contratación efectiva de valores españoles en el mercado bursátil de Nueva York	189
A.2.22.	Mercados secundarios. Renta fija. Contratación en los mercados organizados de renta fija	190
A.2.23.	Mercados secundarios. Renta fija. Mercado de Deuda Pública Anotada. Saldos vivos en el mercado de deuda pública en anotaciones	190
A.2.24.	Mercados secundarios. Renta fija. Mercado de Deuda Pública Anotada. Contratación en el mercado de deuda pública anotada. Operaciones simples al contado	191
A.2.25.	Mercados secundarios. Renta fija. AIAF. Número de emisores y emisiones y saldos vivos a 31/12	192
A.2.26.	Mercados secundarios. Renta fija. AIAF. Contratación. 2001	193
A.2.27.	Mercados secundarios. Renta fija. AIAF. Distribución sectorial de la contratación. 2001	194
A.2.28.	Mercados secundarios. Renta fija. Bolsas de valores. Número de emisores y emisiones y capital admitido a 31/12	195
A.2.29.	Mercados secundarios. Renta fija. Bolsas de valores. Distribución sectorial de los emisores. 2001	196
A.2.30.	Mercados secundarios. Renta fija. Bolsas de valores. Distribución sectorial de las emisiones admitidas a cotización. 2001	197
A.2.31.	Mercados secundarios. Renta fija. Bolsas de valores. Distribución sectorial de los saldos vivos admitidos a cotización. 2001	198
A.2.32.	Mercados secundarios. Renta fija. Bolsas de valores. Emisiones convertibles. Número y capital admitido a 31/12	199
A.2.33.	Mercados secundarios. Renta fija. Bolsas de valores. Contratación efectiva. 2001	200
A.2.34.	Mercados secundarios. Renta fija. Bolsas de valores. Distribución sectorial de la contratación	201
A.2.35.	Mercados secundarios. Renta fija. Bolsas de valores. Concentración de la contratación por emisores. 2001	202
A.2.36.	Mercados secundarios. Renta fija. Bolsas de valores. Concentración de la contratación por emisiones. 2001	203
A.2.37.	Mercados secundarios. Bolsas de valores y SCLV. Crédito al mercado y préstamo de valores. 2001	204
A.2.38.	Mercados secundarios. Bolsas de valores y SCLV. Préstamo bilateral por sectores. 2001	205
Anexo 3.	Mercados de productos derivados	207
A.3.1.	Mercados internacionales. Contratación	209
A.3.2.	Mercados internacionales. Contratación. Algunos productos destacados	210
A.3.3.	MEFF RV. Contratos sobre índices bursátiles. Contratación. Evolución anual y mensual en 2001	211
A.3.4.	MEFF RV. Contratos sobre índices bursátiles. Posiciones abiertas a final de periodo. Evolución anual y mensual en 2001	212
A.3.5.	MEFF RV. Contratos sobre el índice Ibex-35. Frecuencia de contratación, número de operaciones (media diaria) y volumen por operación. 2001	213
A.3.6.	MEFF RV. Futuros y opciones sobre acciones. Contratación y posiciones abiertas. Evolución anual y mensual en 2001	214
A.3.7.	MEFF RF. Contratos de opciones sobre acciones. Contratación y posiciones abiertas. Detalle por clase de contrato	215

A.3.8.	MEFF RF. Contratos sobre deuda. Contratación. Evolución anual	216
A.3.9.	MEFF RF. Contratos sobre deuda. Posiciones abiertas. Evolución anual	217
A.3.10.	MEFF RF. Futuros sobre deuda pública a diez años. Frecuencia de contratación, nº de operaciones (media diaria) y volumen por operación	218
A.3.11.	MEFF RF. Contratos sobre tipos de interés a corto plazo. Contratación y posiciones abiertas. Evolución anual	219
A.3.12.	FC&M. Contratación y posiciones abiertas. Evolución anual	220
A.3.13.	Miembros de los mercados. 2001. Número de miembros por categoría	220
A.3.14.	Miembros de los mercados. 2001. Nº de miembros para alcanzar un porcentaje de la contratación total	220
A.3.15.	Distribución de la negociación por tipos de cuenta. 2001	221
A.3.16.	Distribución de la negociación por tipo de cliente. 2001	221
A.3.17.	Distribución de la negociación según modalidades. 2001	222
A.3.18.	Contratación de warrants en Bolsa de Madrid	223
A.3.19.	Desglose de los warrants sobre renta variable por tipo de subyacente. 2001	224
Anexo 4. Instituciones de inversión colectiva y entidades de capital-riesgo		225
A.4.1.	Inversión mobiliaria. Número de instituciones, patrimonio y número de partícipes y accionistas	227
A.4.2.	Inversión mobiliaria. Rendimiento de los fondos según la composición de sus carteras	228
A.4.3.	Inversión mobiliaria. FIM. Distribución del patrimonio a valor de mercado	229
A.4.4.	Inversión mobiliaria. FIM. Operativa en derivados	230
A.4.5.	Inversión mobiliaria. FIM. Distribución geográfica de la cartera exterior	231
A.4.6.	Inversión mobiliaria. FIM. Descomposición de la variación patrimonial	232
A.4.7.	Inversión mobiliaria. FIM y FIAMM. Patrimonio, número de partícipes y número de fondos	233
A.4.8.	Inversión mobiliaria. FIM. Rentabilidad, volatilidad y duración	235
A.4.9.	Inversión mobiliaria. FIAMM. Distribución del patrimonio a valor de mercado	312
A.4.10.	Inversión mobiliaria. FIAMM. Operativa en derivados	313
A.4.11.	Inversión mobiliaria. FIAMM. Descomposición de la variación patrimonial	314
A.4.12.	Inversión mobiliaria. FIAMM. Rentabilidad, volatilidad y duración	315
A.4.13.	Inversión mobiliaria. Fondos garantizados. Distribución del patrimonio a valor de mercado	321
A.4.14.	Inversión mobiliaria. Fondos garantizados. Operativa en derivados	322
A.4.15.	Inversión mobiliaria. SIM. Distribución del patrimonio a valor de mercado	323
A.4.16.	Inversión mobiliaria. SIM. Operativa en derivados	324
A.4.17.	Inversión mobiliaria. SIMCAV. Distribución del patrimonio a valor de mercado	325
A.4.18.	Inversión mobiliaria. SIMCAV. Operativa en derivados	326
A.4.19.	Inversión mobiliaria. IIC extranjeras comercializadas en España	326
A.4.20.	Inversión inmobiliaria. FII. Número, patrimonio y partícipes	327
A.4.21.	Inversión inmobiliaria. FII. Distribución del patrimonio	327
A.4.22.	Evolución histórica del número de entidades de capital-riesgo	327
A.4.23.	Desglose de los recursos captados por las entidades de capital-riesgo	328
A.4.24.	Distribución de las inversiones anuales de las entidades de capital-riesgo	328
A.4.25.	Distribución de las inversiones anuales de las entidades de capital-riesgo según sector	329
A.4.26.	Recursos captados por las entidades de capital-riesgo: distribución por tipo de inversor	329
Anexo 5. Entidades de valores y sociedades gestoras		331
A.5.1.	Entidades de valores. Número, sucursales y representantes	333

A.5.2.1. Entidades de valores. Participación de entidades financieras en el capital	333
A.5.2.2. Entidades de valores. Participación de entidades financieras en el capital. Porcentaje sobre el capital social	333
A.5.3.1. Entidades de valores. Balance agregado	334
A.5.3.2. Entidades de valores. Sociedades de valores. Balance agregado	336
A.5.3.3. Entidades de valores. Agencias de valores. Balance agregado	338
A.5.4.1. Entidades de valores. Cuenta de pérdidas y ganancias agregada	340
A.5.4.2. Entidades de valores. Sociedades de valores. Cuenta de pérdidas y ganancias agregada	341
A.5.4.3. Entidades de valores. Agencias de valores. Cuenta de pérdidas y ganancias agregada	342
A.5.5.1. Entidades de valores. Cuenta de pérdidas y ganancias agregada. Evolución trimestral	343
A.5.5.2. Entidades de valores. Sociedades de valores. Cuenta de pérdidas y ganancias agregada. Evolución trimestral	344
A.5.5.3. Entidades de valores. Agencias de valores. Cuenta de pérdidas y ganancias agregada. Evolución trimestral	345
A.5.6.1. Entidades de valores. Rentabilidad sobre fondos propios (ROE) antes de impuestos en 2001	346
A.5.6.2. Entidades de valores. Rentabilidad sobre fondos propios (ROE) después de impuestos en 2001	346
A.5.7. Entidades de valores. Margen de cobertura de los recursos propios sobre el coeficiente de solvencia en 2001	347
A.5.8. Entidades de valores. Volumen negociado	348
A.5.9. Entidades de valores. Resultados de la actividad por cuenta propia	349
A.5.10. Entidades de valores. Comisiones percibidas	350
A.5.11. Entidades de valores. Grupos consolidables. Tipología, concentración y composición	351
A.5.12. Entidades de valores. Grupos consolidables. Balance agregado	352
A.5.13. Entidades de valores. Grupos consolidables. Cuenta de pérdidas y ganancias agregada	354
A.5.14. Entidades de valores. Grupos consolidables. Comisiones percibidas y satisfechas. 2001	355
A.5.15. Entidades de valores. Grupos consolidables. Detalle de las eliminaciones realizadas en la cuenta de pérdidas y ganancias en 2001	356
A.5.16. Sociedades gestoras de instituciones de inversión colectiva (SGIIC) y sociedades gestoras de cartera (SGC). Número de sociedades y patrimonio gestionado o asesorado	357
A.5.17. Sociedades gestoras de instituciones de inversión colectiva (SGIIC) y sociedades gestoras de cartera (SGC). Balance agregado	358
A.5.18. Sociedades gestoras de instituciones de inversión colectiva (SGIIC) y sociedades gestoras de cartera (SGC). Cuenta de pérdidas y ganancias	360
Anexo 6. Composición del Consejo de la CNMV	361
Anexo 7. Composición del Comité Consultivo de la CNMV	365
Anexo 8. Composición del organigrama de la CNMV	371

ÍNDICE DE CUADROS

Capítulo 1

1.1.	Indicadores de la economía internacional	14
1.2.	Economía española: indicadores macroeconómicos	17
1.3.	Adquisición neta de activos financieros de los hogares	18
1.4.	Composición (%) del activo financiero de los hogares	19
1.5.	Adquisición neta de pasivos financieros de las sociedades no financieras	20
1.6.	Adquisición neta de pasivos financieros de las instituciones financieras, excluido el Bando de España	21
1.7.	Los mercados de renta variable: índices y contratación en 2001	26
1.8.	Los «Nuevos Mercados»: evolución de los índices y la volatilidad	27
1.9.	Emisiones brutas y ofertas públicas de venta de valores	29
1.10.	Contratación en los mercados secundarios y de productos derivados	30
1.11.	Contratación en el mercado de productos derivados.....	31
1.12.	Patrimonio de las instituciones de inversión colectiva	33

Capítulo 2

2.1.	Renta fija emitida por sectores residentes en el área euro	35
2.2.	Emisiones brutas en España	36
2.3.	Ampliaciones de capital	38
2.4.	Renta fija: AA.PP. y emisiones y programas de emisión registrados en la CNMV	39
2.5.	Emisiones y programas de renta fija registrados en la CNMV. Distribución por instrumentos	40

Capítulo 3

3.1.	Evolución de los índices sectoriales (Bolsa de Madrid) en 2001	49
3.2.	Resultados de las sociedades cotizadas en 2001	50
3.3.	Variación en 2001 del número de sociedades en bolsa (RV) por mercados	52
3.4.	Contratación de renta variable en las bolsas españolas	55
3.5.	Distribución sectorial de la contratación en las bolsas españolas.....	56
3.6.	Contratación en los mercados organizados de renta fija	60
3.7.	Emisores, emisiones cotizadas y saldos vivos en AIAF a 31/12	64
3.8.	Emisores, emisiones cotizadas y saldos vivos en bolsa a 31/12	65
3.9.	Mercado a crédito	67

Capítulo 4

4.1.	Actividad en los principales mercados de futuros y opciones.....	70
4.2.	Mercados internacionales de productos derivados. Contratación de algunos productos destacados	71
4.3.	Negociación en los mercados de derivados en España.....	72
4.4.	Actividad en MEFF Renta Variable: contratación	76
4.5.	Actividad en MEFF Renta Variable: posiciones abiertas	76
4.6.	Productos de renta variable a través de EuroMEFF	77
4.7.	Futuros: contratación y tamaño	78
4.8.	Productos de renta fija a través de EuroMEFF	78
4.9.	Contratación de warrants en la Bolsa de Madrid	80

Capítulo 5

5.1.	Evolución del patrimonio de las UCITS en 2001: distribución por países	82
5.2.	Evolución del patrimonio de los fondos de inversión en 2001: distribución por tipos .	82
5.3.	Relación entre el patrimonio de los fondos y los depósitos de bancos y cajas de ahorro (%)	83
5.4.	Descomposición de la variación patrimonial de los fondos	84
5.5.	Importancia de la cartera interior de los fondos en relación al saldo vivo del mercado nacional	85
5.6.	Principales indicadores de la evolución de la industria de capital-riesgo en España ...	92
5.7.	Características básicas de las nuevas entidades de capital-riesgo promovidas por la nueva Ley. (Situación a 31 de diciembre de 2001).....	93

Capítulo 6

6.1.	Cuenta de pérdidas y ganancias agregada de las sociedades de valores. Año 2001	96
6.2.	Cuenta de pérdidas y ganancias agregada de las agencias de valores. Año 2001	96
6.3.	Comisiones percibidas por las entidades de valores por prestación de servicios	99
6.4.	Resultados de las entidades de valores en la negociación por cuenta propia	101

ÍNDICE DE GRÁFICOS

Capítulo 1

1.1.	Ahorro e inversión no financieros de los hogares e instituciones sin fines de lucro a su servicio	18
1.2.	Ahorro e inversión no financieros de las sociedades no financieras	19
1.3.	Evolución de los tipos de interés oficiales: Estados Unidos, zona euro y Japón	23
1.4.	Evolución del tipo de cambio dólar-euro y yen-euro	24
1.5.	Evolución de las rentabilidades de la deuda pública a diez años	25
1.6.	Evolución de los índices bursátiles en Estados Unidos, Japón y la zona euro	26

Capítulo 2

2.1.	Emisiones brutas en España por tipo de instrumento y sector	37
2.2.	Renta fija emitida por sectores residentes en España: saldos vivos	39
2.3.	Emisiones de titulización registradas en la CNMV	41
2.4.	Pagarés de empresa: colocaciones y tipo de interés	42
2.5.	Pagarés de empresa: distribución de las colocaciones por plazos	43

Capítulo 3

3.1.	Evolución del índice Ibex 35 y de su volatilidad	49
3.2.	Sociedades admitidas a cotización en las bolsas españolas (RV) a fin de año	51
3.3.	Capitalización de las bolsas españolas (RV)	52
3.4.	Distribución por sectores de la capitalización bursátil (RV)	53
3.5.	Velocidad de contratación mensual en la bolsa española (MC) en 2001 y 2001	54
3.6.	Evolución de la velocidad de contratación anual en la bolsa española	54
3.7.	Acciones en la cartera de los FIM	55
3.8.	Evolución de la contratación mensual de renta variable en las bolsas españolas	57
3.9.	Contratación semestral de no residentes en las bolsas españolas (RV)	58
3.10.	Contratación de valores españoles en bolsas extranjeras, % respecto a la negociación de las bolsas españolas	59
3.11.	Tipos de interés de los pagarés, de los depósitos interbancarios y de los repos a tres meses en 2001	61
3.12.	Rentabilidad del bono a 10 años y diferencial con el bono alemán	61
3.13.	Rentabilidad de la renta fija a largo plazo (privada vs. pública). Año 2001	61
3.14.	Letras del Tesoro. Contratación y saldo vivo en 2001	63
3.15.	Obligaciones y bonos del Estado. Contratación y saldo vivo	63
3.16.	Contratación en AIAF por segmentos	65
3.17.	Evolución de la contratación de renta fija bursátil	66
3.18.	Préstamo de valores entre entidades	67

Capítulo 4

4.1.	Porcentaje de contratación de futuros y opciones sobre Ibex 35 + respecto al mercado continuo.....	77
4.2.	Porcentaje de contratación de futuros y opciones sobre deuda respecto a contratación de deuda a medio y largo plazo al contado	79

Capítulo 5

5.1.	Evolución del patrimonio de las UCITS en 2001: distribución por tipos.....	81
5.2.	Evolución del patrimonio de los fondos de inversión	83
5.3.	Evolución de la rentabilidad anual de los fondos de inversión	87
	FIAMM	87
	FIM de renta fija	87
	FIM de renta fija mixta	87
	FIM de renta variable mixta.....	88
	FIM de renta variable	88

Capítulo 6

6.1.	Resultado y ROE antes de impuestos de las sociedades de valores	97
6.2.	Resultado y ROE antes de impuestos de las agencias de valores	97
6.3.	Entidades de valores: mediación en renta variable cotizada en las bolsas nacionales. Volúmenes y corretaje	100
6.4.	Resultado antes de impuesto de los grupos consolidables. Aportación de las entidades de valores y del resto de las entidades	102
6.5.	Sociedades gestoras de IIC: patrimonio gestionado y resultados antes de impuestos ...	103
6.6.	Sociedades gestoras de cartera: patrimonio gestionado o asesorado y resultados antes de impuestos	104

ÍNDICE DE RECUADROS

• La crisis argentina	15
• El caso Enron	22
• Protocolo para la integración de los mercados y de los sistemas de compensación y liquidación españoles en una sociedad holding	28
• El impacto del 11-S en los mercados de valores españoles	31
• Contratos financieros atípicos	44
• El impacto de la crisis argentina en la bolsa española	48
• Novedades en el SIBE	56
• Los sistemas de negociación electrónica en la renta fija	62
• Panorama de los mercados europeos de productos derivados tras la adquisición de LIFFE por Euronext	71
• Nuevos contratos en MEFF	74
• El vencimiento de la garantía en los fondos garantizados: cautelas de los inversores	86
• Modificación de la clasificación de los fondos de inversión	88
• Desarrollo del régimen jurídico de las empresas de servicios de inversión (ESI)	98

1. EVOLUCIÓN GENERAL DE LOS MERCADOS DE VALORES

1.1. El entorno económico

Internacional

La economía mundial sufrió una importante desaceleración en 2001, al pasar el crecimiento del PIB real del 4,7% en 2000 al 2,4% en 2001. Esta situación tuvo su origen en el efecto retardado de la subida de los precios del petróleo y de los tipos de interés, y en unas fallidas expectativas de los beneficios en el sector de nuevas tecnologías, que provocaron una retracción de la inversión productiva y afectaron negativamente a las bolsas. Los acontecimientos del 11 de septiembre, al acentuar la desconfianza de los agentes económicos, tuvieron un negativo aunque breve impacto sobre la actividad económica. Esta pérdida de dinamismo de la actividad económica provocó una acusada reducción del comercio internacional y una reducción de las tensiones inflacionistas.

La caída en el ritmo de actividad se inició en Estados Unidos a finales de 2000 y se extendió a la mayoría de las grandes regiones económicas, reflejando el alto grado de sincronización de los ciclos económicos; sólo China, India y Rusia no se vieron afectadas.

La desaceleración de la economía norteamericana fue notable, tras una década de fuerte expansión. La contracción de la inversión privada en capital fijo y el ajuste drástico de las existencias fueron factores determinantes del menor crecimiento, cuyo principal sustento fue el consumo privado. El declive de la actividad supuso un incremento de la tasa de paro, pero las presiones inflacionistas se atenuaron significativamente. En un contexto que amenazaba con desembocar en una recesión económica, las medidas de estímulo no se hicieron esperar, siendo de especial intensidad en materia monetaria (véase apartado 1.3). Desde finales de 2001, los indicadores económicos apuntan a una recuperación.

La ralentización económica en la zona euro fue superior a la previsto inicialmente. La transmisión al sector industrial del debilitamiento económico mundial resultó especialmente determinante, mientras que el consumo privado experimentó una moderada desaceleración, como consecuencia del empeoramiento de las perspectivas de creación de empleo y de la creciente incertidumbre general. El sector exterior mantuvo su aportación positiva al crecimiento del producto, pese a la importante contracción registrada por las exportaciones.

El bajo nivel de actividad frenó la reducción de la tasa de paro y elevó el déficit público. Sin embargo, a diferencia de Estados Unidos, la inflación volvió a aumentar en 2001, aunque a un ritmo inferior al de 2000. Este aumento reflejó la evolución de los precios de los componentes más volátiles (alimentos no elaborados y energía) y, aunque su crecimiento se fue moderando a lo largo del año, no pudieron compensar las altas tasas alcanzadas en el primer semestre del año debido a aspectos coyunturales como la persistente escalada de los precios del petróleo o la crisis de la ganadería.

Si bien esta pauta de comportamiento general fue común a las principales economías de la zona euro, es de destacar la evolución de la economía alemana donde la desaceleración de la actividad resultó especialmente elevada y el deterioro del saldo presupuestario significativo, al situarse en una situación de déficit próxima al nivel máximo establecido por la Comisión Europea, el 3% del PIB.

La desaceleración económica mundial tuvo un especial impacto negativo sobre Japón, cuya economía entró en recesión en 2001 tras mostrar incipientes señales de recuperación en 2000. El rápido

descenso de las exportaciones retrajo el sector industrial y deterioró aún más la situación del mercado laboral. Las presiones deflacionistas se acentuaron en 2001, autoalimentando la contracción de la inversión privada en capital fijo sin que el consumo privado mostrase signos de recuperación. En este contexto, los avances en el saneamiento del sistema bancario fueron escasos. La política fiscal continuó constituyendo el principal factor de estímulo de la demanda interna, dado el escaso margen de actuación de la política monetaria (véase apartado 1.3), lo que mantuvo el déficit presupuestario en niveles elevados.

Cuadro 1.1

INDICADORES DE LA ECONOMÍA INTERNACIONAL

	PIB (a)			Demanda interna (a)		
	1999	2000	2001	1999	2000	2001
OCDE	3,1	3,9	1,0	3,7	3,9	0,7
Estados Unidos	4,1	4,1	1,2	5,0	4,8	1,3
Japón	0,7	2,4	-0,4	0,8	1,9	0,3
UE	2,6	3,4	1,7	3,2	3,1	1,2
Zona Euro.....	2,7	3,5	1,6	3,2	2,9	2,9
Alemania.....	1,8	3,0	0,6	2,6	2,0	-1,0
España.....	4,1	4,1	2,8	5,6	4,3	2,8
Francia.....	3,0	3,6	2,0	3,0	3,9	1,7
Italia.....	1,6	2,9	1,8	3,0	2,1	1,6
Reino Unido.....	2,1	3,0	2,2	3,4	3,6	2,8
Latinoamérica	0,4	4,1	0,5	—	—	—
	Tasa de paro (b)			Inflación (c)		
	1999	2000	2001	1999	2000	2001
OCDE	6,6	6,1	6,4	2,6	3,0	2,6
Estados Unidos	4,2	4,0	4,8	1,6	2,7	1,9
Japón	4,7	4,7	5,0	-0,5	-1,1	-1,5
UE	8,7	7,8	7,4	1,2	1,9	2,2
Zona Euro.....	9,5	8,5	8,0	1,1	2,1	2,3
Alemania.....	8,2	7,5	7,4	0,4	1,4	1,8
España.....	12,9	11,4	10,5	2,4	3,2	3,2
Francia.....	10,8	9,4	8,7	0,2	1,2	1,2
Italia.....	11,5	10,7	9,6	2,1	2,8	2,9
Reino Unido.....	6,0	5,5	5,1	1,5	0,6	1,5
Latinoamérica	8,8(1)	8,4(1)	8,4(1)	9,5(2)	8,7(2)	7,0(2)
	Saldo presupuestario (d)			Saldo cuenta corriente (d)		
	1999	2000	2001	1999	2000	2001
OCDE	-0,9	0,0	-1,0	-0,8	-1,3	-1,1
Estados Unidos	0,8	1,7	0,5	-3,5	-4,5	-4,1
Japón	-7,1	-7,4	-7,1	2,4	2,4	2,2
UE	-0,8	0,5	-0,8	0,1	-0,4	0,1
Zona Euro.....	-1,3	0,2	-1,3	0,4	-0,3	0,4
Alemania.....	-1,6	1,2	-2,7	-0,9	-1,1	0,1
España.....	-1,1	-0,3	0,0	-2,3	-3,4	-2,6
Francia.....	-1,6	-1,4	-1,4	2,5	1,5	1,8
Italia.....	-1,8	-0,6	-1,5	0,7	-0,5	0,3
Reino Unido.....	1,1	1,6	1,0	-2,1	-1,8	-1,8
Latinoamérica	-3,1	-2,7	-3,1	-3,0	-2,4	-2,8

(a) Tasa de variación anual en términos reales (%).

(b) Promedio anual (% s/población activa).

(c) Deflactor del consumo privado (%).

(d) Superávit (+) o déficit (-) sobre PIB (%).

(1) Desempleo urbano.

(2) Tasa de variación del IPC medio anual (%).

Fuentes: OCDE, INE y CEPAL.

Los países de Latinoamérica vieron truncada la recuperación registrada en 2000, por el adverso contexto externo: reducción de los intercambios comerciales, descenso de los precios de las materias primas y menor disponibilidad de financiación privada externa. Sin embargo, sus efectos fueron absorbidos sin desembocar en crisis internas, a excepción de Argentina (véase recuadro). La inflación continuó moderándose y el incremento en el déficit por cuenta corriente fue reducido.

El deterioro económico afectó a todas las economías de la zona en función de la dependencia sectorial y regional de cada país. En México y Centroamérica, la ralentización económica procedió fundamentalmente de los vínculos comerciales con Estados Unidos, las economías de Venezuela o Ecuador se resintieron por el descenso de los precios del petróleo y, en otros países, las mayores dificultades de financiación externa acentuaron los desequilibrios internos (crisis energética en Brasil y sostenibilidad de la situación fiscal en Argentina).

La crisis argentina

Dentro del marco general de desaceleración de la economía mundial y de Latinoamérica, Argentina se vio inmersa en una situación de crisis económica con repercusiones sobre los ámbitos político y social. La debilidad de su economía se agudizó en 2001: el PIB descendió por tercer año consecutivo y el desempleo continuó subiendo, mientras se acentuaba la caída de los precios y el crecimiento de los salarios se estancaba.

La inestabilidad macroeconómica provocó importantes tensiones en materia fiscal. Las dificultades para obtener ingresos públicos se acentuaron a lo largo del año y la desconfianza en la capacidad del gobierno para atender los compromisos financieros se tradujeron en una retracción de la financiación privada y en una creciente retirada de depósitos bancarios que contrajeron de forma drástica la oferta de crédito y provocaron tensiones al alza en los tipos de interés. El incumplimiento de los objetivos de reducción del déficit público endureció aún más las condiciones de financiación del sector público, que pasó a depender fundamentalmente de los créditos concedidos por instituciones oficiales internacionales. El crecimiento de los intereses de la deuda y el deterioro de la recaudación hicieron que, pese a la reducción del gasto primario, el déficit público se ampliase en 2001.

La situación fiscal y financiera se fue deteriorando a lo largo del año pese a los programas de reestructuración de la deuda y el acuerdo con el Fondo Monetario Internacional para la concesión de créditos adicionales, sobre la base del programa de déficit cero y el compromiso de reformas fiscales en el ámbito de las provincias. La disminución de los depósitos bancarios se acentuó a finales de 2001 y el gobierno decidió restringir las retiradas de fondos de los bancos y las transferencias al exterior. Las medidas cambiarias se descartaron en un primer momento pero, en enero de 2002, el plan de reactivación económica para evitar la quiebra del sistema financiero recogió la devaluación del peso, que abandonó así el régimen de tipo de cambio fijo frente al dólar vigente en los últimos diez años. Su repercusión sobre los precios al consumo ha sido clara al pasar de una situación de deflación a una inflación de más de dos dígitos, en torno al 20% anual, en abril y mayo de 2002.

Evolución de los principales indicadores económicos y financieros argentinos

% anual salvo otra indicación	1999	2000	2001*
PIB real.....	-3,4	-0,6	-3,8
Precios al consumidor	-1,8	-0,7	-1,6
Salario real	1,1	1,5	0
Tasa de desempleo urbano (1)	14,3	15,1	17,4
Saldo presupuestario (2)	-1,7	-2,4	-3,5
Tasa de interés real pasiva	9,4	9,4	15,6
Tasa de interés real activa.....	12,4	12,2	24,2
Saldo en cuenta corriente (3).....	-12.038	-8.973	-5.301
Cuenta de capital y financiera (3).....	14.065	8.533	-14.499
Balanza global (3).....	2.027	-1.218	-19.800

* Datos preliminares. (1) % de población activa. (2) % del PIB. (3) Millones de dólares.

Fuente: CEPAL, «Balance preliminar de las economías de América Latina y el Caribe 2001», diciembre 2001.

Los efectos sobre el sector exterior también fueron importantes. La balanza comercial alcanzó un elevado superávit como consecuencia de la reducción de las importaciones ante la debilidad de la demanda interna, lo que permitió una significativa reducción del déficit corriente. Sin embargo, la elevada salida de capitales privados y la fuerte demanda de activos externos provocaron una gran reducción de reservas.

El entorno económico nacional

La fase expansiva de la economía española se frenó en 2001. El crecimiento medio real del PIB fue del 2,8% anual, tras haber registrado tasas entorno al 4% en los cuatro años anteriores. Esta desaceleración resultó menos intensa que la registrada por el promedio de los países de la zona euro por lo que se amplió el diferencial de crecimiento positivo respecto a estas economías.

La ralentización de la actividad se explica en mayor medida por la pérdida de dinamismo de la demanda interna. Su desagregación muestra que la desaceleración fue especialmente acusada en la inversión privada en capital fijo, si bien sus dos componentes tuvieron un comportamiento dispar: mientras la inversión en bienes de equipo tuvo tasas de crecimiento negativas desde el segundo trimestre del año, la inversión en construcción continuó creciendo a un ritmo elevado. La desaceleración del consumo de las familias fue más moderado y estuvo directamente relacionado con el menor ritmo de crecimiento de las rentas salariales, ante la moderación de la creación de empleo.

En un contexto de reducción de la actividad comercial internacional y de menor crecimiento de las economías europeas, la desaceleración de las exportaciones fue importante, pero se vio suficientemente compensada por la contracción de las importaciones, permitiendo que en el conjunto del año la detracción del sector exterior al crecimiento se redujese a 0,1 puntos porcentuales frente a los 0,2 puntos porcentuales de 2000.

En este entorno económico menos favorable, la evolución del resto de los principales indicadores económicos resultó positiva. La inflación española se redujo de forma significativa en 2001. Gracias a la tendencia descendente del segundo semestre, se situó en el 2,7% a finales de año, 1,3 puntos porcentuales por debajo de la existente un año antes. Ello permitió reducir el diferencial de inflación con la zona euro, que se situó por debajo de 1 punto porcentual a diciembre de 2001, frente a los casi 1,5 puntos porcentuales que suponía un año antes.

También se produjo una disminución de la necesidad de financiación de la economía española frente al exterior, comportamiento en el que colaboraron tanto las operaciones corrientes (comercial, servicios, transferencias excepto las rentas) como las de capital. Además, en materia de financiación pública continuó avanzándose en el proceso de consolidación fiscal previsto en el Programa de

Estabilidad, de tal forma que en 2001 las Administraciones Públicas alcanzaron el equilibrio presupuestario.

Cuadro 1.2

ECONOMÍA ESPAÑOLA: INDICADORES MACROECONÓMICOS*Tasas de variación anual, salvo otra indicación*

	1997	1998	1999	2000	2001
PIB (pesetas constantes)					
PIB a precios de mercado	4,0	4,3	4,1	4,1	2,8
Demanda interna (1)	3,5	5,7	5,6	4,3	2,8
Consumo de los hogares	3,2	4,5	2,4	4,0	2,7
Consumo de las AAPP	2,9	3,7	4,1	4,0	3,1
Formación bruta de capital fijo	4,9	9,7	4,1	5,7	2,5
Bienes de equipo.....	10,8	13,3	4,8	4,8	-2,2
Construcción.....	2,3	8,1	3,8	6,2	5,7
Demanda externa neta (1).....	0,6	-1,3	-0,2	-0,2	-0,1
Exportaciones	15,3	8,3	7,7	9,6	3,5
Importaciones	13,2	13,4	9,2	9,8	3,7
Otros indicadores					
IPC: inflación diciembre s/diciembre	2,0	1,4	2,9	4,0	2,7
Empleo: EPA IV trimestre	3,0	3,4	5,2	4,1	1,8
Tasa de paro: EPA IV trim. (% s/población activa)	20,3	18,2	15,4	13,6	13,0
Balanza de pagos por cuenta corriente (% s/PIB)	0,5	-0,5	-2,3	-3,4	-2,6
Saldo presupuestario de las AA.PP. (% s/PIB)	-3,2	-2,6	-1,1	-0,3	0,0

(1) Aportación al crecimiento del PIB.

Fuentes: INE y Banco de España.

1.2. Los flujos financieros de la economía española***El sector hogares***

En 2001, la capacidad de financiación de los hogares¹ se recuperó ligeramente, rompiendo así la pronunciada tendencia descendente que venía presentando desde 1997; no obstante, se mantuvo en niveles reducidos (véase gráfico 1.1). Este cambio se encuentra relacionado, por una parte, con la moderación en el ritmo de crecimiento del gasto en consumo final de las familias, en consonancia con el empeoramiento de las perspectivas económicas y, también, con un crecimiento más moderado en la inversión residencial.

La pauta inversora de las familias en activos financieros fue más conservadora, siguiendo una trayectoria ya iniciada el año anterior. Sin embargo, se produjeron algunas diferencias en cuanto a los movimientos de fondos entre activos financieros. En 2001, la desinversión se produjo en acciones y valores de renta fija y los fondos de inversión (fundamentalmente los FIAMM y los fondos de renta fija) volvieron a ser perceptores netos de dinero, tras dos años de elevados reembolsos netos. Los instrumentos de riesgo implícito reducido (depósitos y seguros de vida y fondos de pensiones²) volvieron a ser el principal destino de los flujos financieros de las familias.

¹ La sectorización de las cuentas financieras incluye junto con los hogares a las instituciones sin fines de lucro a su servicio (isfl) que tienen un peso reducido en el total del sector.

² Estas partidas están recogidas en el apartado de reservas técnicas de seguros junto con las reservas para primas y siniestros.

Gráfico 1.1

AHORRO E INVERSIÓN NO FINANCIEROS DE LOS HOGARES E INSTITUCIONES SIN FINES DE LUCRO A SU SERVICIO

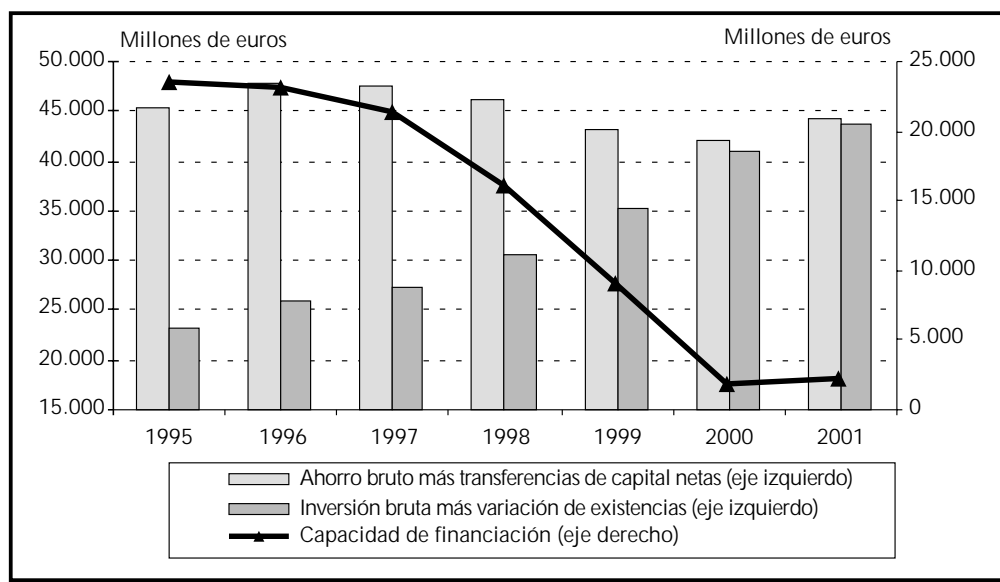

Cuadro 1.3

ADQUISICIÓN NETA DE ACTIVOS FINANCIEROS DE LOS HOGARES (1)

Importe en millones de euros

	1997	1998	1999	2000	2001
Efectivo y depósitos	-2.878	10.036	37.123	42.887	30.048
Valores distintos de acciones	13	-2.083	2.564	1.495	-1.451
Préstamos	-6.208	—	—	—	—
Acciones y otras participaciones.....	46.719	26.378	-11.423	-17.605	4.207
Acciones	5.225	-1.679	-1.102	644	-2.732
Otras participaciones.....	1.216	1.650	1.861	2.237	1.800
Participaciones en fondos de inversión.....	40.279	26.407	-12.181	-20.486	5.139
Reservas técnicas de seguro.....	13.004	12.702	18.284	20.566	17.311
Otras cuentas pendientes de cobro.....	-1.693	4.319	6.795	5.788	3.320
Total.....	48.957	51.352	53.344	53.131	53.436

(1) Incluye a las instituciones privadas sin ánimo de lucro.
Fuente: Banco de España, «Cuentas financieras de la economía española».

Esta evolución de los flujos financieros, junto al comportamiento de los precios, determinó que los activos financieros de las familias alcanzasen un importe de 1,18 billones de euros en 2001, lo que supone un aumento del 2,6% respecto a 2000.

Entre las características de la cartera de las familias en estos activos, cabe citar las siguientes:

- El importante peso relativo del efectivo y los depósitos, que tras el aumento de los dos últimos años se situó en el 39%.
- La inversión directa en acciones sigue representando una parte importante de los activos financieros de las familias, pese a la reducción registrada en 2001.
- Las participaciones en fondos de inversión continuaron perdiendo peso en el total.

- Los instrumentos de cobertura de contingencias continúan consolidándose como uno de los principales destinos del ahorro familiar.
- Los valores de renta fija mantuvieron un peso residual.

Cuadro 1.4

COMPOSICIÓN (%) DEL ACTIVO FINANCIERO DE LOS HOGARES (1)

	Efectivo y depósitos	Valores de renta fija	Acciones	Fondos de inversión	Reservas técnicas de seguros	Otros
1995	51,8	3,2	19,0	10,3	10,1	5,6
1996	46,3	2,5	22,1	14,0	10,6	4,6
1997	40,0	2,1	26,5	17,5	11,0	2,8
1998	35,4	1,4	30,8	18,6	10,9	2,8
1999	35,0	1,9	32,7	16,0	11,5	3,0
2000	36,3	1,8	33,7	12,4	12,7	3,1
2001	38,9	1,5	32,7	12,2	14,2	3,2

(1) Incluye a las instituciones privadas sin ánimo de lucro.

Fuente: Banco de España, «Cuentas financieras de la economía española».

La financiación de las empresas*Sociedades no financieras*

La pérdida de dinamismo de la economía española frenó el crecimiento de la inversión en bienes de capital de estas empresas, y se produjo una drástica reducción de las adquisiciones de acciones por otras sociedades, tanto en el exterior como en España, respecto a los niveles de 2000. Sin embargo, los recursos disponibles, generados internamente o procedentes de transferencias de capital, se moderaron en mayor medida, haciendo que las necesidades de financiación del sector continuaran aumentando en 2001, aunque a un menor ritmo que en los dos años anteriores.

Gráfico 1.2

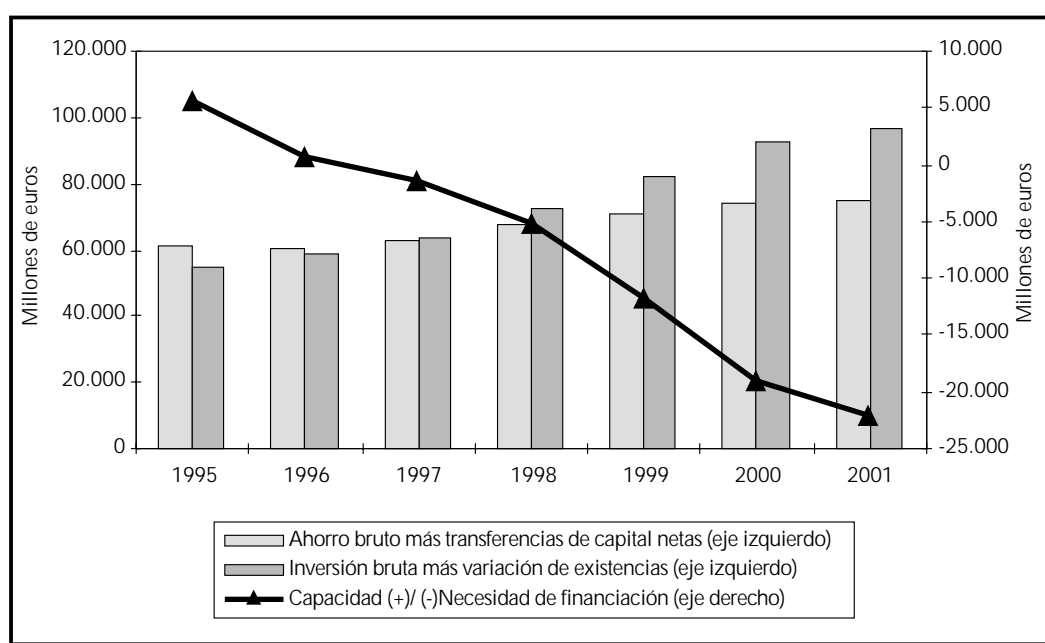
AHORRO E INVERSIÓN NO FINANCIEROS DE LAS SOCIEDADES NO FINANCIERAS

La adquisición neta de pasivos financieros por parte de las sociedades no financieras se cifró en 145 millardos de euros, un 23% inferior a la de 2000. Ello se debió fundamentalmente a la fuerte reducción de la emisión de acciones, que el año anterior había alcanzado niveles históricamente elevados: este recurso representó el 18% del total, frente a una aportación del 40% el año anterior. Los préstamos, los créditos comerciales y los anticipos se mantuvieron prácticamente en los niveles del año anterior y continuaron siendo las principales vías de financiación de estas empresas. Las emisiones netas de renta fija volvieron a ser positivas, aunque de cuantía reducida. Por sectores de contrapartida, es de destacar la importante reducción del recurso a la financiación por parte de no residentes, aunque continuó siendo el origen de una parte nada despreciable de los fondos captados por las sociedades no financieras, un 32% en 2001.

Cuadro 1.5

ADQUISICIÓN NETA DE PASIVOS FINANCIEROS DE LAS SOCIEDADES NO FINANCIERAS

Importe en millones de euros

	1997	1998	1999	2000	2001
Acciones, en poder de.....	10.016	13.999	28.892	74.963	25.533
Sociedades no financieras	-2.324	338	3.465	20.864	2.535
Instituciones financieras	6.001	4.167	3.687	6.275	545
AA.PP.	-3.802	-1.666	1.342	1.256	1.749
Hogares de instituciones sin fines de lucro.....	5.462	-1.978	234	1.637	1.587
Resto del mundo	4.679	13.138	20.165	44.930	19.117
Valores distintos de acciones, en poder de	-834	-533	2.544	-2.875	282
Sociedades no financieras	669	118	-294	-1.666	18
Instituciones financieras	-2.032	1.971	1.905	-2.935	482
AA.PP.	—	-6	2	2	2
Hogares de instituciones sin fines de lucro.....	267	-522	185	-480	-306
Resto del mundo	261	-2.094	746	2.204	86
Préstamos, concedidos por.....	20.033	34.171	47.696	68.184	68.070
Sociedades no financieras	42	-72	368	158	-391
Instituciones financieras	19.464	25.482	29.828	46.263	44.585
AA.PP.	-100	69	439	253	926
Resto del mundo	626	8.691	17.061	21.510	22.949
Créditos comerciales y anticipos.....	28.328	34.510	34.917	49.500	50.182
Otros	1.698	-1.641	469	-298	977
Total	59.240	80.505	114.517	189.474	145.045

Fuente: Banco de España, «Cuentas financieras de la economía española».

Instituciones financieras³

Como se aprecia en el cuadro 1.6, las instituciones financieras monetarias, excluido el Banco de España, captaron 106 millardos de euros en recursos financieros, lo que supone un aumento del 28% respecto al año anterior. Los depósitos continuaron siendo la principal vía de financiación de estas entidades, aunque disminuyeron respecto a 2000. La renta fija cobró un papel destacado, al cambiar de signo y alcanzar las emisiones netas un importe sólo superado por los depósitos. También pasaron a ser positivas las emisiones netas de renta variable, aunque se debió exclusivamente a las participaciones emitidas por los FIAMM, incluidos dentro de este sector.

³ De acuerdo con el SEC/95, este sector incluye a las instituciones financieras monetarias (Banco de España, bancos privados, cajas de ahorros, cooperativas de crédito, ICO, establecimientos financieros de crédito y algunos FIAMM) y a las no monetarias (resto de IIC, fondos de titulización, sociedades y fondos de capital riesgo, sociedades de valores, empresas de seguros privados, entidades de previsión social, Consorcio de Compensación de Seguros, fondos de pensiones y auxiliares financieros, como las agencias de valores, las sociedades rectoras de las bolsas, las sociedades gestoras de IIC, etc.).

En cuanto a las instituciones financieras no monetarias, los pasivos financieros adquiridos durante el ejercicio descendieron el 33%, al cifrarse en 24 millardos de euros. La captación de recursos se canalizó sobre todo a través de las reservas técnicas de seguro y de la renta fija. Las primeras, que reflejan fundamentalmente la actividad de las compañías de seguro, aportaron menos fondos que en 2000, pero se mantuvieron en un nivel elevado. Las emisiones netas de renta fija se duplicaron prácticamente respecto al año anterior, reflejando un fuerte aumento de las emisiones de los fondos de titulación (ver capítulo 2). El flujo correspondiente en renta variable fue negativo, reflejando básicamente un predominio de los reembolsos en los FIM (ver capítulo 5).

Cuadro 1.6

ADQUISICIÓN NETA DE PASIVOS FINANCIEROS DE LAS INSTITUCIONES FINANCIERAS, EXCLUIDO EL BANCO DE ESPAÑA

Importe en millones de euros

	1997	1998	1999	2000	2001
Instituciones financieras monetarias, excluido el Banco de España					
Total	44.280	59.305	88.701	83.377	106.321
Efectivo y depósitos.....	44.221	44.065	62.180	81.588	76.732
Renta fija.....	3.418	4.591	28.712	-1.881	15.097
Préstamos.....	-2.425	349	316	292	590
Acciones y otras participaciones	1.996	-3.232	-9.102	-1460	9.150
Reservas técnicas de seguro	263	810	766	-17	187
Otras cuentas pendientes de cobro	-3.193	12.722	5.829	4.855	4.565
Instituciones financieras no monetarias					
Total	57.488	64.381	37.858	35.712	23.929
Efectivo y depósitos.....	235	2.768	444	849	-1.720
Renta fija.....	119	3.323	5.222	5.510	9.892
Préstamos.....	-798	1.896	1.212	-638	-1.826
Acciones y otras participaciones	45.089	42.231	7.553	3.005	-119
Reservas técnicas de seguro	13.069	13.775	19.637	25.133	22.417
Otras cuentas pendientes de cobro	-226	387	3790	1.853	-4.714

Fuente: Banco de España, «Cuentas financieras de la economía española».

1.3. Panorama internacional de los mercados financieros

En 2001, la actividad de los mercados de valores internacionales se desarrolló en un contexto de incertidumbre a raíz del cambio de perspectivas en el contexto económico mundial, acrecentado por los acontecimientos del 11 de septiembre. Ante este panorama, la actitud de los inversores estuvo caracterizada por mayores dosis de cautela respecto al año anterior. La tendencia bajista de las cotizaciones bursátiles continuó a lo largo de 2001, retrayendo las decisiones de inversión en este tipo de activos. Así, las pérdidas anuales fueron cuantiosas en la mayor parte de los países desarrollados y se produjo un descenso general de la contratación. La inversión en títulos de renta fija, por su menor riesgo, se vio favorecida por este contexto aunque tras el pronunciado descenso de los tipos de interés oficiales en 2001 en Estados Unidos y en la zona euro, sólo las referencias a más largo plazo ofrecieron un nivel de rentabilidad similar al del año anterior.

El caso Enron

La suspensión de pagos de la empresa de energía norteamericana Enron fue uno de los hechos más destacados en el panorama económico y financiero del año 2001. La crisis de esta empresa puso de manifiesto la existencia de importantes debilidades en diversas actividades e instituciones esenciales para el buen funcionamiento de los mercados norteamericanos, provocando un deterioro de la confianza de los inversores en aquel país. Su impacto en otros países ha sido menos intenso, aunque se sigue con gran interés el amplio debate sobre posibles modificaciones en la regulación que este caso ha suscitado.

El núcleo central de la crisis de Enron parece radicar en una incorrecta valoración de la compañía por parte del mercado, propiciada por una deliberada ocultación y manipulación de la información económico-financiera suministrada por la compañía. En los últimos años la actividad principal de Enron había dejado de ser la producción y distribución de energía, adquiriendo un peso importante en el sector financiero como proveedora de financiaciones estructuradas, operaciones que realizaba a través de «vehículos de propósito especial» constituidos en paraísos fiscales. Estas actividades generaron fuertes pérdidas y un considerable endeudamiento que no se reflejaron adecuadamente en los estados financieros consolidados de la compañía ni fueron puestos de manifiesto por el auditor.

Las críticas suscitadas por este caso no sólo se han referido al comportamiento de Enron y de su auditor, sino que también se han extendido a otros agentes de considerable importancia para los mercados norteamericanos. En particular, se ha criticado el papel de algunos grandes bancos de inversión que captaron inversores para financiar los citados «vehículos de propósito especial» y emitieron, a través de sus departamentos de análisis, recomendaciones favorables sobre la compañía. El propio organismo supervisor de los mercados de valores norteamericano (SEC) ha sido objeto de algunas críticas por no haber detectado la existencia de problemas en la información financiera difundida por la compañía.

Como se ha indicado, el caso Enron ha abierto un amplio debate sobre las medidas necesarias para evitar que se repitan este tipo de situaciones. El Gobierno, el Congreso norteamericano y la SEC ya han realizado una propuesta que afecta a tres puntos básicos de la regulación: la comunicación pública de la información contable, la supervisión de la actividad auditora y el sistema de gobierno corporativo.

Tipos de interés a corto plazo

En consonancia con la ralentización económica a nivel mundial, los tipos de interés a corto plazo de Estados Unidos y de la zona euro invirtieron la tendencia alcista que venían presentando desde la segunda mitad de 1999.

El descenso de los tipos de interés oficiales se extendió a lo largo de 2001, siendo especialmente intenso en Estados Unidos. En este país, la autoridad monetaria (Reserva Federal) inició en enero un profundo y continuado proceso de relajación monetaria, ante los síntomas de creciente debilidad económica en un contexto de contención de la inflación. Los tipos oficiales se rebajaron en once ocasiones en el año en una cuantía total de 4,75 puntos porcentuales, con lo que a finales de 2001 el tipo de los fondos federales se situó en el 1,75%.

En la zona euro, el Banco Central Europeo (BCE) no rebajó los tipos de interés oficiales hasta mayo, momento en que fue más evidente la disminución de las presiones inflacionistas a medio plazo. Hasta finales de año, la autoridad monetaria efectuó cuatro rebajas de tipos que situaron el tipo mínimo de la subasta de las operaciones principales de financiación en el 3,25%, lo que supone un descenso de 1,75 puntos porcentuales en el conjunto de 2001.

Pese a las diferencias en el ritmo y cuantía de los descensos de tipos entre Estados Unidos y la zona euro, tanto la Reserva Federal como el BCE coincidieron en efectuar un descenso de 50 puntos básicos tras los acontecimientos del 11 de septiembre, con el objeto de limitar el impacto negativo sobre la confianza de los agentes económicos.

El margen de actuación de la política monetaria en Japón continuó siendo reducido. Sin embargo, ante el deterioro de la actividad económica en 2001 y la presiones deflacionistas existentes, el Banco de Japón decidió relajar los tipos oficiales en marzo, tratando de aumentar la liquidez, y que éstos se mantuviesen en niveles próximos a cero: el tipo de descuento permaneció desde entonces en el 0,15%.

Gráfico 1.3

EVOLUCIÓN DE LOS TIPOS DE INTERÉS OFICIALES: ESTADOS UNIDOS, ZONA EURO Y JAPÓN

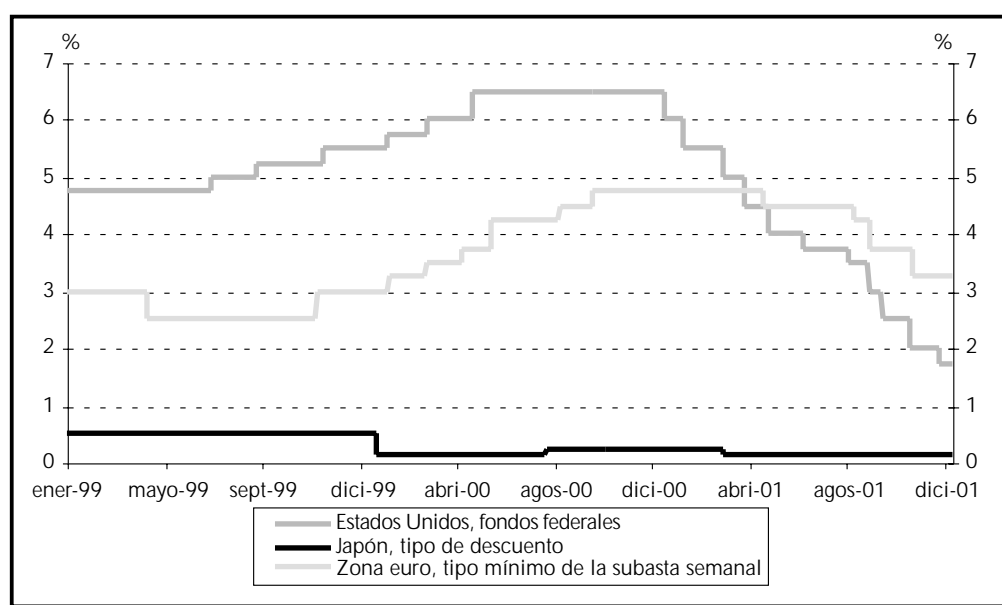

Los mercados de divisas

El euro continuó depreciándose frente al dólar en 2001, si bien a un ritmo más reducido que en los dos años anteriores. A finales de año, la cotización del euro era de 0,881 dólares, lo que supone una depreciación anual del 5,3% frente a las pérdidas del 14% y 18% registradas en 1999 y 2000 respectivamente.

La recuperación de la cotización del euro frente al dólar, iniciada a finales de 2000, se mantuvo en los primeros meses de 2001 apoyada en los apreciables síntomas de fuerte desaceleración de la economía norteamericana. Posteriormente, hasta mediados de año, el euro se depreció significativamente al extenderse a la zona euro las expectativas de ralentización económica; ello situó la cotización del euro en su nivel mínimo anual de 0,838 \$/€ en los primeros días de julio.

La apreciación del euro en el segundo semestre tuvo su origen en una percepción del mercado menos optimista sobre la rapidez de la recuperación económica en Estados Unidos. La incertidumbre generada por los sucesos del 11 de septiembre vino a acentuar la recuperación de la cotización del euro frente al dólar, que superó los 0,90 \$/€ a finales de octubre. La mayor estabilidad de los últimos meses del año corrigió parcialmente esta apreciación.

La debilidad del yen japonés continuó siendo una de las principales características de la evolución de los mercados de divisas en 2001. Su depreciación frente al euro fue del 8% anual, elevándo-

se hasta el 13% frente al dólar. En ambos casos, resultó determinante la desfavorable evolución del contexto económico japonés, como se ha comentado en el anterior apartado.

Gráfico 1.4

EVOLUCIÓN DEL TIPO DE CAMBIO DÓLAR-EURO Y YEN-EURO

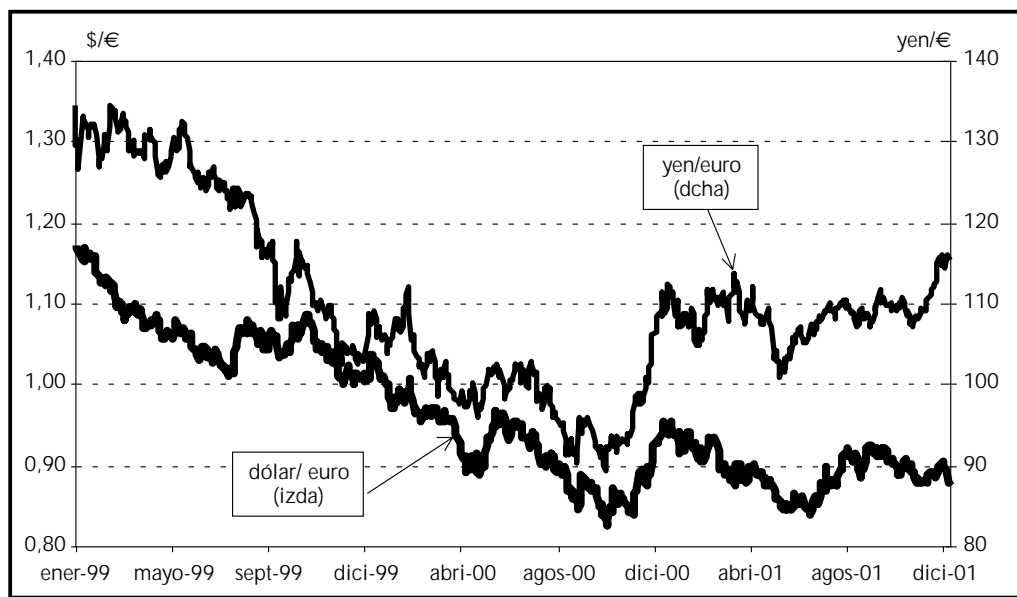

Tipos de interés a largo plazo

En 2001, el rendimiento de la deuda pública a largo plazo de Estados Unidos y de la zona euro no experimentó grandes variaciones respecto al año anterior, al descender 10-15 puntos básicos en el conjunto del año y situarse en ambos casos en torno al 5%. El diferencial entre el rendimiento de los bonos a diez años de Estados Unidos y de la zona euro, que había registrado un sustancial estrechamiento en 2000, se mantuvo en torno a los 10-15 puntos básicos.

No obstante, su evolución anual estuvo sometida a movimientos de cierta importancia, que se exponen a continuación y que tuvieron su origen en la modificación de expectativas sobre el crecimiento económico y la tasa de inflación a largo plazo. Entre mayo y julio, el optimismo de los participantes del mercado sobre la rapidez de la recuperación de la economía norteamericana elevó la rentabilidad de los bonos a diez años de Estados Unidos y la zona euro hasta el 5,2%.

Posteriormente, esta valoración se deterioró y la incertidumbre generada por los acontecimientos del 11 de septiembre acentuó el traspaso de fondos desde los mercados de renta variable hacia los títulos públicos. Ello hizo descender las rentabilidades especialmente en Estados Unidos, pues en la zona euro las expectativas de crecimiento y de inflación permanecieron más estables. Así, en septiembre y octubre, el diferencial de tipos de interés a largo plazo permaneció en niveles negativos de 30 puntos básicos.

En Japón, el descenso del rendimiento de los bonos públicos a largo plazo fue superior, unos 30 puntos básicos, situándose a finales de 2001 en el 1,4%. Esta disminución se produjo fundamentalmente en el primer semestre del año, como resultado de la continuada debilidad económica y de la persistencia de las tendencias deflacionistas. La segunda mitad del año estuvo caracterizada por una mayor estabilidad de los tipos de interés a largo plazo, que se vio determinada en buena medida por el aumento de los volúmenes de emisión y la rebaja de la calificación crediticia de los valores públicos japoneses.

Gráfico 1.5

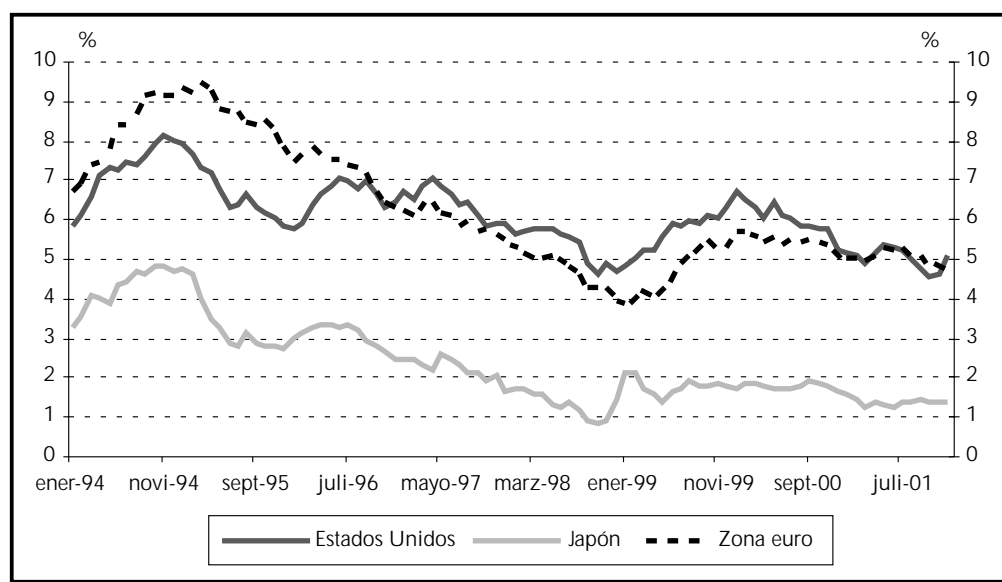
EVOLUCIÓN DE LAS RENTABILIDADES DE LA DEUDA PÚBLICA A DIEZ AÑOS**Los mercados de renta variable**

Los mercados bursátiles de los países desarrollados tuvieron resultados negativos en 2001, de elevada cuantía en la mayoría de los casos, dentro de una tendencia bajista iniciada en septiembre de 2000. En esta ocasión, las pérdidas no estuvieron limitadas a las empresas tecnológicas y de telecomunicaciones, sino que afectaron a la generalidad de las empresas cotizadas, cuyas cotizaciones debieron ser ajustadas a un contexto económico menos dinámico, con la consiguiente revisión a la baja de las perspectivas de crecimiento de los beneficios empresariales.

Las oscilaciones a las que se vieron sometidas las cotizaciones bursátiles en 2001 reflejaron fundamentalmente los cambios en la valoración de los inversores sobre la profundidad de la desaceleración económica en Estados Unidos y sobre la velocidad de su recuperación. Las pérdidas generalizadas del primer trimestre, ante los síntomas de fuerte ralentización de la economía norteamericana, se vieron seguidas de un período de recuperación hasta mayo, al crecer la confianza de los inversores en una rápida reactivación. Pero este optimismo fue poco duradero pues, a partir de entonces, se inició una tendencia bajista que culminó con fuertes descensos en las sesiones posteriores a los sucesos del 11 de septiembre, que llevaron a cuestionar las perspectivas de rentabilidad empresarial especialmente en los sectores de seguro y turismo.

La recuperación gradual de las cotizaciones bursátiles en el último trimestre del año se debió a la percepción de los inversores de que los efectos sobre los resultados de las empresas no serían tan negativos como inicialmente se había estimado. Además, las medidas monetarias y fiscales adoptadas por las autoridades económicas y monetarias de Estados Unidos y de la zona euro ayudaron a incrementar la confianza del mercado.

Cuadro 1.7

LOS MERCADOS DE RENTA VARIABLE: ÍNDICES Y CONTRATACIÓN EN 2001

Bolsa	Índices		Contratación	
	Nombre	Var. (%)	Millardos de \$US	Var. (%) (1)
Países desarrollados				
Nueva York.....	Dow Jones	-7,1	10.489,3	-5,2
Nasdaq.....	Nasdaq	-21,1	11.000,2	-44,4
Tokio.....	Nikkei	-23,5	1.660,5	-18,5
Londres.....	FT 100	-16,2	4.550,5	5,0
Zona Euro.....	Euro Stoxx 50	-20,2	7.745,0(2)	-31,7
Francia.....	CAC 40	-22,0	3.179,8(3)	-33,3
Alemania.....	DAX 30	-19,8	1.439,9	-29,8
Italia.....	MIB 30	-26,2	710,2	-28,2
España.....	Ibex 35	-7,8	397,2	-9,8
Latinoamérica				
Buenos Aires.....	Merval	-29,1	7,5	-22,4
Sao Paulo.....	Bovespa	-11,0	64,6	-19,0
Santiago de Chile.....	IGPA	10,9	4,3	-17,6
México.....	IPC	12,7	69,7	48,5
Lima.....	IGRA	-2,6	0,9	-62,6
Sudeste asiático				
Corea del Sur.....	Korea Com Ex	37,5	380,6	-21,6
Filipinas.....	Manila Composite	-21,8	3,1	-55,4
Hong Kong.....	All or.	-24,5	241,0	-35,9
Indonesia.....	Yakarta Comp.	-5,8	9,5	-20,6
Malasia.....	Kuala Lumpur Comp.	2,4	21,3	-59,7
Singapur.....	SES All-Share	-15,1	71,1	-22,3
Tailandia.....	Bangkok SET	12,9	31,0	63,7
Taiwan.....	Taiwan Weighted Pr.	17,1	544,6	-40,0

(1) En moneda local.
 (2) Volumen contratado en las bolsas de los once países de la zona euro.
 (3) Corresponde a las tres bolsas integradas en Euronext (París, Bruselas y Amsterdam).
 Fuente: Federación Internacional de Bolsas y elaboración propia.

Gráfico 1.6

EVOLUCIÓN DE LOS ÍNDICES BURSÁTILES DE ESTADOS UNIDOS, JAPÓN Y LA ZONA EURO

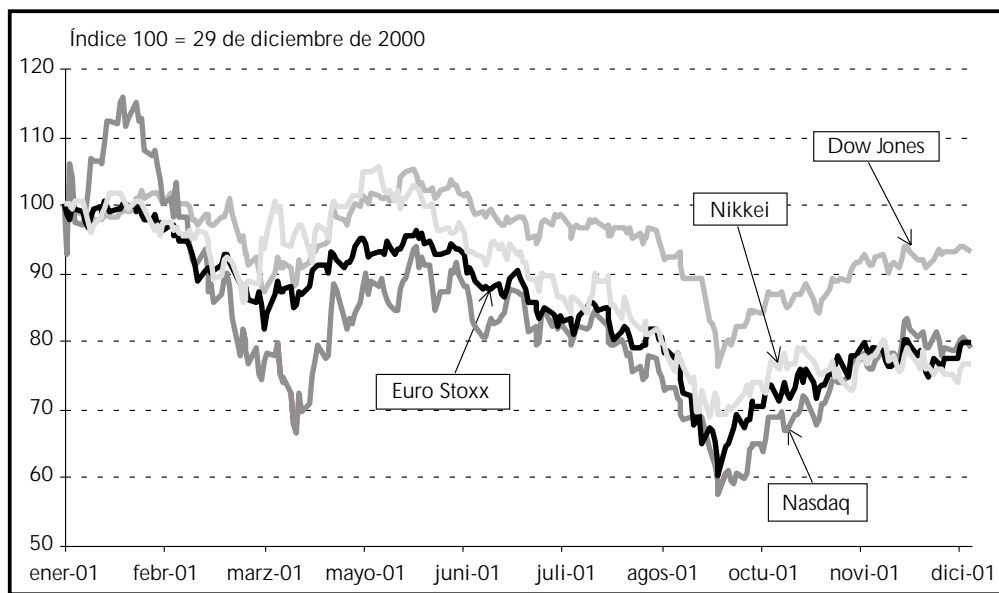

Al margen de estos factores generales, la evolución de las principales bolsas mundiales estuvo condicionada por aspectos específicos. Así, en Japón, cabe destacar la incorporación del sector exportador a las negativas perspectivas de rentabilidad de las empresas de ámbito nacional. En la zona euro, el mercado bursátil acusó el elevado endeudamiento en que incurrieron las empresas de telecomunicaciones para financiar la adquisición de licencias UMTS.

El comportamiento del resto de bolsas mundiales estuvo caracterizado por una evolución no homogénea. En Latinoamérica, las bolsas de Argentina y Brasil continuaron registrando pérdidas de importancia, al reflejar una sucesión de impactos negativos en los ámbitos económico y financiero⁴. Por el contrario, Chile y México obtuvieron resultados positivos, gracias al menor impacto que sobre estas economías tuvo la adversa coyuntura internacional. En los países del sudeste asiático, las ganancias registradas por algunos mercados sólo permitieron corregir parcialmente las elevadas pérdidas que tuvieron en 2000; otras bolsas, como Filipinas, Hong Kong y Singapur, continuaron acumulando pérdidas en 2001.

Cuadro 1.8

LOS «NUEVOS MERCADOS»: EVOLUCIÓN DE LOS ÍNDICES Y LA VOLATILIDAD

País	Mercado	Rentabilidad (%)		Volatilidad (%) ⁽¹⁾	
		2000	2001	2000	2001
Alemania	Neuer Market	-40,0	-60,2	64,3	44,5
EE.UU.	Nasdaq	-39,3	-21,1	65,1	41,0
España (2)	Nuevo Mercado	-66,3	-22,5	71,5	41,7
Francia	Nouveau Marche	-2,4	-62,7	47,9	35,6
Italia	Nuovo Mercato	-28,3	-45,6	35,7	39,7
Luxemburgo	Nasdaq Europa	-56,7	-65,8	55,7	39,3
Reino Unido	Techmarks	-17,0	-37,1	30,0	27,9

(1) Volatilidad media anual con datos de las últimas 20 sesiones.

(2) Los datos del 2000 están calculados desde el inicio de la contratación de este segmento el 10 de abril.

1.4. Los mercados de valores y de productos derivados en España

Las bolsas españolas no pudieron sustraerse a la generalizada tendencia bajista que predominó en este tipo de mercados a escala internacional, y los índices nacionales más representativos registraron resultados negativos por segundo año consecutivo. Los inversores mostraron una menor predisposición a invertir en renta variable, dando lugar a un descenso en las operaciones de financiación a través de este instrumento y en la contratación en su mercado secundario. No obstante, ello no supuso el abandono de los mercados de valores por parte de los inversores y de las empresas en busca de financiación, que encontraron una alternativa en el mercado de renta fija, donde las emisiones y la contratación en mercado secundario experimentaron un fuerte incremento.

Con independencia de la evolución coyuntural, debe destacarse un hecho que puede tener una gran trascendencia para el futuro de los mercados españoles: el anuncio de la creación de una sociedad holding en la que se integrarán las bolsas, el holding Mercados Financieros (AIAF-SENAF-MEFF), el mercado de derivados sobre cítricos FC&M y el nuevo sistema de compensación y liquidación resultante de la integración del SCLV y CADE. Todas estas entidades, que desarrollan un papel central en la industria española de los mercados de valores, han decidido dar este paso para aprovechar sinergias y potenciar de forma conjunta su competitividad en el contexto internacional.

⁴ Puede consultarse recuadro sobre la crisis argentina en el apartado 1.1 de entorno económico internacional.

Protocolo para la integración de los mercados y de los sistemas de compensación y liquidación españoles en una sociedad holding

El día 20 de junio de 2001 se firmó un protocolo para la integración de todos los mercados financieros españoles. Sus firmantes fueron los Presidentes de las Sociedades Rectoras de las Bolsas de Valores de Madrid, Barcelona, Bilbao y Valencia, de MEFF Sociedad Holding de Productos Financieros Derivados, de AIAF Mercado de Renta Fija, de Sistema Electrónico de Negociación de Activos Financieros (SENAF), de FC&M Sociedad Rectora del Mercado de Futuros y Opciones sobre Cítricos y de la Promotora para la Sociedad de Gestión de los Sistemas Españoles de Liquidación (IBERCLEAR), en cuyo capital participan actualmente el SCLV y el Banco de España.

Entre las ventajas de este proyecto, cabe señalar la posibilidad de incrementar la captación de recursos financieros, así como la posibilidad de una gestión más eficiente de los recursos, con la consiguiente reducción de costes para sus miembros y para los usuarios finales de sus servicios. Asimismo, la notable dimensión de las entidades que se integran permite esperar un fortalecimiento del papel de España como centro financiero en el ámbito europeo, aumentando la capacidad de negociación de los mercados españoles ante eventuales procesos de colaboración o alianzas estratégicas con otros mercados internacionales.

El Protocolo comportará la creación, en su momento, de la sociedad «Bolsas y Mercados Españoles, Sociedad Holding de Mercados y Sistemas Financieros», que agrupará patrimonialmente a todas las entidades firmantes, mediante la puesta en común de las participaciones accionariales de sus actuales socios en la nueva compañía holding. La nueva sociedad será responsable de la unidad de acción, decisión y coordinación estratégica de todos los mercados financieros españoles, sin perjuicio de que las entidades individuales integradas mantengan su identidad, capacidad operativa, órganos de administración y equipos gerenciales y humanos.

La habilitación legal de este proceso se ampara en la Disposición Adicional Decimonovena de la Ley 24/2001, de 27 de diciembre, de Medidas Fiscales, Administrativas y del Orden Social. Dicha Disposición añade a la LMV una nueva disposición adicional que permite que una o varias entidades adquieran, directa o indirectamente, la totalidad del capital de todas o algunas de las sociedades que administren sistemas de registro, compensación y liquidación de valores y mercados secundarios españoles y que, a partir de tal adquisición, corresponda a esa o esas entidades la titularidad del citado capital. Cabe señalar que se han establecido las bases legales para la desmutualización de las bolsas de valores, que se comentan en este mismo capítulo.

Tipos de interés y cotizaciones bursátiles

El descenso del tipo de interés oficial de la zona euro determinó una trayectoria descendente en los tipos de mercado a corto plazo en España, que fue especialmente intensa a partir del mes de septiembre, con recortes del orden de 150 puntos básicos⁵. Los tipos de interés a medio y largo plazo tuvieron un comportamiento más estable que los a corto plazo hasta el mes de agosto y, aunque también acusaron el impacto del 11 de septiembre con notables recortes, éstos se recuperaron parcialmente durante el mes de diciembre, sobre todo en los instrumentos a medio plazo⁶. Los diferenciales

⁵ Así, por ejemplo, tanto los tipos de interés de los repos sobre letras del Tesoro a tres meses como el de los pagarés de empresa al mismo plazo negociados en AIAF cayeron 150 puntos durante el año, para situarse en el 2,79% los primeros y en el 3,4% los segundos en promedio del mes diciembre.

⁶ Por ejemplo, el rendimiento medio del mes de diciembre para los bonos del Estado a tres y cinco años fue inferior al del mismo período del año anterior en 87 y 66 puntos básicos, respectivamente. En cambio, el rendimiento medio de diciembre para las obligaciones del Estado a 10 años fue del 5,05%, tan sólo quince puntos por debajo del rendimiento medio de diciembre de 2000. Asimismo, los títulos a plazo no inferior a diez años negociadas en AIAF cerraron el año con una rentabilidad media del 5,8%, frente al 5,9% de diciembre de 2000.

de la deuda pública respecto a Alemania experimentaron un notable descenso, especialmente en los segmentos a plazo medio, donde el año se cerró con diferenciales negativos ⁷.

Como ya se ha indicado, los índices representativos de las bolsas españolas siguieron una trayectoria predominantemente negativa durante el año 2001. Al igual que los índices de otros países desarrollados, los mínimos del año se produjeron tras los sucesos del 11 de septiembre, experimentándose a continuación una recuperación parcial que se extendió hasta el cierre del ejercicio, a pesar de la gravedad con que ya se manifestaba la crisis argentina, país en el que las grandes empresas cotizadas españolas tienen importantes intereses. El Índice General de la Bolsa de Madrid (IGBM) y el índice selectivo Ibex-35 registraron pérdidas para el conjunto del año del 6,4% y del 7,8%, respectivamente. Estas pérdidas fueron sensiblemente inferiores a las registradas por las principales bolsas mundiales.

Mercados primarios

Las emisiones brutas de valores alcanzaron durante el pasado ejercicio un importe de 149 millardos de euros, lo que supone un descenso del 17% respecto al año anterior. El descenso de la actividad emisora se concentró en el mercado de deuda pública, donde se hicieron notar la mejora de las cuentas públicas y una menor concentración de los vencimientos respecto a años anteriores, y, sobre todo, en el mercado bursátil, donde el mal momento de las cotizaciones y el descenso de las necesidades de financiación relacionadas con operaciones de fusión y adquisición propiciaron una drástica reducción de las ampliaciones de capital, tras haberse alcanzado un máximo histórico en el año 2000.

En contraste, las emisiones de renta fija privada aumentaron fuertemente tanto en el segmento de corto plazo (pagarés de empresa) como en el de medio y largo plazo, en el que destacó de una manera especial el aumento de las emisiones respaldadas por activos o derechos de crédito (cédulas hipotecarias y emisiones de titulización) ⁸. Como se aprecia en el cuadro 1.9, las emisiones brutas de renta fija privada superaron en importe a las realizadas por las AA.PP., lo que constituye una novedad en los mercados españoles.

Cuadro 1.9

EMISIONES BRUTAS Y OFERTAS PUBLICAS DE VENTA DE VALORES

Millones de euros

	1997	1998	1999	2000	2001
Emisiones brutas	151.015	138.289	164.496	180.033	149.168
Ampliaciones de capital (1).....	964	9.172	14.748	43.937	4.977
de las cuales, mediante OPS (2) (3).....	171	379	7.373	17.811	155
Deuda pública negociable (4).....	136.627	108.113	92.157	83.796	69.565
Renta fija privada(4).....	13.425	20.316	56.328	52.304	74.635
Ofertas públicas de venta (OPV) (3).....	11.101	10.743	4.419	9.446	3.044

- (1) Valor efectivo.
 (2) Oferta pública de suscripción de acciones.
 (3) Tramo nacional.
 (4) Valor nominal.

⁷ El diferencial con Alemania de la deuda a tres años se situó en 29 puntos básicos negativos en diciembre, frente a 15 puntos positivos en el mismo mes de 2000. En el segmento de 10 años, el diferencial siguió siendo positivo, pero se redujo de 29 puntos básicos a ocho.

⁸ Ver capítulo 2.

Ofertas públicas de valores y salidas a bolsa

El momento complicado de la renta variable afectó negativamente las ofertas públicas de venta de acciones (OPV). El número de estas operaciones pasó de diez en 2000 a cuatro en 2001, y su importe se redujo a una tercera parte del alcanzado el año anterior (ver cuadro 1.9). La OPV de mayor envergadura fue la protagonizada por Inditex, cuyo importe se cifró en 2,4 millardos de euros. También destacó la OPV de Iberia, por un importe de 527 millones de euros, que culminó la privatización de esta compañía. Estas dos operaciones constituyeron las únicas salidas a bolsa mediante colocación de acciones que se realizaron durante el pasado año en el mercado continuo.

Contratación en los mercados secundarios y de productos derivados

La contratación de renta variable en las bolsas españolas se cifró en 444 millardos de euros, lo que supone un descenso del 10% respecto al año 2000. La participación del Sistema de Interconexión Bursátil Español (SIBE) en el total sobrepasó el 99%, correspondiendo el resto a la contratación en corros y al Segundo Mercado. El tramo nacional del SIBE registró cuatro nuevas admisiones⁹, aunque el número total de sociedades cotizadas en este segmento central descendió de 144 a 143. En el segmento de valores iberoamericanos (Latibex), también incluido en el SIBE, el número de valores admitidos aumentó de 11 a 17. En cuanto al segmento de corros, cabe destacar que se produjo, como en años anteriores, un fuerte aumento en el número de sociedades de inversión mobiliaria de capital variable (SIMCAV)¹⁰. Las nuevas incorporaciones compensaron el impacto negativo de la evolución de los precios sobre la capitalización bursátil, que se situó al cierre del ejercicio en 580 millardos de euros, un importe ligeramente superior al del año 2000.

Cuadro 1.10

CONTRATACION EN LOS MERCADOS SECUNDARIOS Y DE PRODUCTOS DERIVADOS

Importes en millones de euros, salvo otra indicación

	1997	1998	1999	2000	2001
Renta variable (1)					
Bolsas	162.999	261.079	289.354	492.302	444.277
Renta fija					
Mercado de Deuda Pública Anotada (2) (3)	2.110.187	2.311.155	2.360.914	1.703.704	1.964.678
Bolsas (1).....	54.220	53.238	44.710	39.802	57.463
AIAF (2).....	15.840	36.364	85.766	100.759	143.733
Productos derivados					
MEFF RF (4).....	15.249	10.830	3.597	1.036	285
MEFF RV (4).....	5.624	8.288	12.838	20.966	30.652
Warrants (5).....	151	268	205	898	1.636
FC&M (4).....	60	0	0	0	0

(1) Valor efectivo.

(2) Valor nominal.

(3) Compraventas simples al contado.

(4) Miles de contratos, ajustado en función de los cambios en el tamaño.

(5) Primas negociadas.

Dentro de la renta variable, las operaciones de adquisición de grandes participaciones mediante OPA aumentaron significativamente en 2001, a pesar del descenso general de los procesos de fusión y adquisición en Europa respecto a años anteriores. La CNMV autorizó 19 OPA, tres más que el año anterior, por un importe potencial de 7,9 millardos de euros, frente a 3,1 millardos de euros en 2000¹¹.

⁹ Banco de Sabadell y Puleva Biotech, además de las citadas de Inditex e Iberia.

¹⁰ Ver capítulo 3.

¹¹ Una información más detallada sobre las OPA puede consultarse en la Memoria de la CNMV de 2001.

En contraste con la renta variable, todos los mercados secundarios de renta fija registraron significativos aumentos en la contratación, como puede apreciarse en el cuadro 1.10. Así, las compraventas simples al contado negociadas en el mercado de mayor importancia por sus volúmenes, el Mercado de Deuda Pública Anotada, incrementaron su importe en el 15%, a pesar del descenso en las emisiones de deuda pública. La contratación de renta fija bursátil, concentrada fundamentalmente en emisiones de deuda de las Comunidades Autónomas de Cataluña, País Vasco y Valencia, aumentó el 44% y la realizada en AIAF, con amplio predominio de emisores del sector privado, el 43%.

También fue positiva la evolución de la contratación en MEFF, donde se negociaron cerca de 31 millones de contratos, el 41% más que en el año 2000. Al igual que en los últimos años, los segmentos más activos de este mercado fueron los de contratos sobre Ibex-35 y sobre acciones cotizadas en las bolsas españolas. Cabe destacar especialmente el último, que experimentó un fuerte crecimiento gracias a la incertidumbre reinante en el mercado de contado de los principales valores y a la disponibilidad, por primera vez en el mercado español, de contratos de futuros, complementarios de los contratos de opción ya existentes. Como se comenta en el capítulo 4, MEFF desarrolló otras novedades interesantes, como el lanzamiento de los contratos MINI Ibex-35 y la negociación de contratos basados en el índice norteamericano S&P, y mantuvo una destacada actividad de mediación por cuenta de sus miembros en productos negociados en mercados extranjeros.

Cuadro 1.11

CONTRATACIÓN EN LOS MERCADOS DE PRODUCTOS DERIVADOS*Número de contratos, salvo otra indicación*

Mercado	2000	2001	Variación (%)
MEFF	22.001.459	30.937.042	40,6
MEFF RF	1.035.636	284.642	-72,5
Futuros s/deuda	1.035.330	284.642	-72,5
Opciones s/deuda	0	-	-
Futuros s/Euribor	306	-	-
MEFF RV	20.965.823	30.652.400	46,2
Futuros s/Ibex-35 (1)	4.320.152	4.206.094	-2,6
Opciones s/Ibex-35	723.794	537.127	-25,8
Futuros s/acciones	-	7.389.886	-
Opciones s/acciones	15.921.877	18.505.350	16,2
Contratos S&P (2)	-	13.943	-
Bolsa de Madrid	898.414	1.635.964	82,1
Warrants	898.414	1.635.964	82,1
FC& M	0	0	-

(1) Incluye los futuros MINI Ibex 35.

(2) Futuros y opciones S&P Europe 350 y Sectoriales (Financiero, Tecnología y Telecomunicaciones).

(1) Importe de las primas, en miles de euros.

El impacto del 11-S en los mercados de valores españoles

Los atentados del 11 de septiembre tuvieron un notable impacto en los principales mercados mundiales. Los más afectados fueron los grandes mercados neoyorquinos, que hubieron de suspender sus actividades hasta el día 17 de dicho mes. En general, los índices bursátiles reaccionaron con fuertes pérdidas hasta el día 21 de septiembre, produciéndose posteriormente una recuperación que se prolongó hasta fin de año, aunque en un contexto de elevada incertidumbre.

La bolsa española no fue una excepción. El índice Ibex-35 perdió el 15,4% de su valor entre el 11 y el 21 de septiembre, en línea con el comportamiento de los índices de los principales mercados. Con posterioridad a la segunda fecha, el índice se recuperó bajo el impulso del descenso en los tipos de interés propiciado por las autoridades monetarias y, a mediados de octubre, su nivel era simi-

lar al existente inmediatamente antes del 11-S. No obstante, como se advierte en el gráfico adjunto, la volatilidad se mantuvo por encima de los niveles preexistentes hasta el mes de diciembre.

RENTABILIDAD DIARIA Y VOLATILIDAD DIARIA ANUALIZADA DEL IBEX-35 EN 2001. PROMEDIO MENSUAL

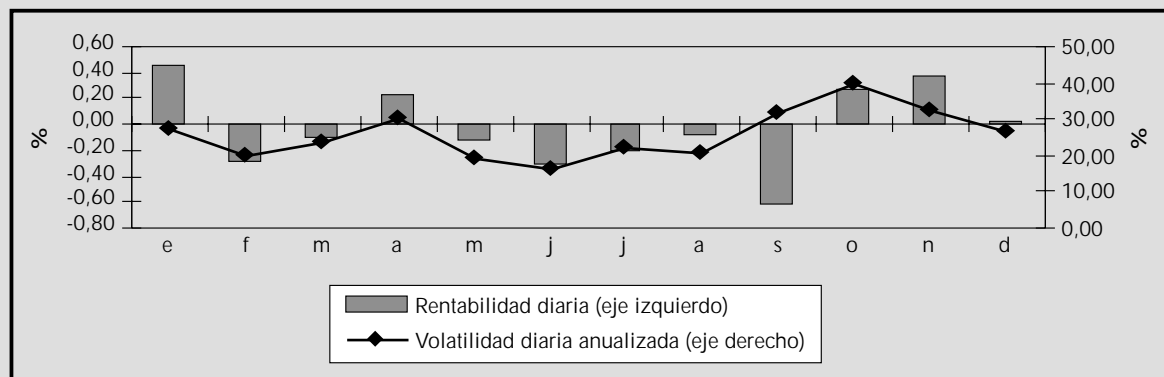

Afortunadamente, ni las bolsas ni el resto de los mercados organizados españoles vieron interrumpida su actividad por el impacto de los atentados. Los requisitos técnicos y las reglas de funcionamiento de los sistemas de negociación fueron suficientes para atender de modo adecuado las exigencias del momento (fuerte aumento de órdenes y operaciones, variaciones importantes en los precios, etc.), sin que fuese necesario improvisar medidas no contempladas previamente.

Las previsiones de la regulación también resultaron eficaces para asegurar la liquidez de las participaciones en los fondos de inversión que mantenían invertida una parte de su cartera en valores norteamericanos u otros activos afectados por la interrupción de las actividades en los mercados de aquel país. Tras conocerse el cierre de estos mercados, la CNMV recordó a las sociedades gestoras de IIC, mediante una nota, que la regulación española permite una liquidación parcial de las operaciones de reembolso, basada en los valores con cotización no suspendida, y efectuó los controles necesarios para garantizar el cumplimiento de esta previsión.

Cabe destacar que, en casi todos los países, las autoridades reguladoras optaron por suspender las suscripciones y reembolsos a partir de un umbral de exposición a los valores afectados superior al 10%, al carecer de una norma similar a la española. La eficacia de ésta ha suscitado un notable interés por parte de otros reguladores.

Instituciones de inversión colectiva (IIC)

El patrimonio de las IIC de carácter mobiliario se situó al cierre del pasado ejercicio en 201 millardos de euros, un importe ligeramente inferior al registrado en diciembre de 2000. A pesar de la relativa estabilidad en el patrimonio global, se produjeron variaciones notables en el patrimonio de los distintos tipos de IIC, como puede apreciarse en el cuadro 1.12. Particularmente significativo fue el descenso del patrimonio en FIM, motivado por los reembolsos y, en menor medida, por la evolución adversa de los precios, en los fondos orientados hacia la renta variable. Por el contrario, los FIAMM y los FIM orientados hacia la renta fija a corto plazo experimentaron un notable aumento en su patrimonio. Cabe destacar, asimismo, un nuevo incremento significativo en el número y en el patrimonio de la SIMCAV¹².

En cuanto a las IIC de carácter inmobiliario, se mantuvo la línea ascendente de este tipo de inversión que, no obstante, sigue teniendo un peso muy reducido en el conjunto de la inversión colectiva.

¹² Ver capítulo 5.

Cuadro 1.12

PATRIMONIO DE LAS INSTITUCIONES DE INVERSIÓN COLECTIVA*Millardos de euros*

	1997	1998	1999	2000	2001
Inversión mobiliaria	167,3	211,9	219,5	201,5	200,7
Fondos de inversión.....	162,4	203,8	206,3	186,1	181,3
FIAMM.....	61,1	50,6	42,6	33,4	43,8
FIM	101,4	153,1	163,7	152,7	137,5
Sociedades de inversión	4,8	8,1	13,2	15,4	19,3
SIM	2,7	3,2	3,3	2,8	2,5
SIMCAV.....	2,1	5,0	9,8	12,7	16,9
Inversión inmobiliaria	0,1	0,4	0,9	1,2	1,5
Total IIC	167,4	212,3	220,3	202,7	202,2

Entidades de valores y sociedades gestoras

Las entidades de valores (sociedades y agencias de valores) obtuvieron el pasado año un resultado antes de impuestos de 304 millones de euros, aproximadamente la mitad del obtenido el año anterior. Como se comenta en el capítulo 6, este drástico recorte en los beneficios se produjo, fundamentalmente, por la disminución de sus ingresos en la mediación de renta variable, que constituye la principal actividad del sector.

Las sociedades gestoras de instituciones de inversión colectiva (SGIIC) también experimentaron una fuerte reducción en su resultado antes de impuestos, que pasó de algo más de un millardo de euros en 2000 a 704 millones en 2001. La caída en los beneficios se produjo, fundamentalmente, por el impacto negativo del descenso del patrimonio de las IIC orientadas hacia la renta variable en las comisiones de gestión, y por el efecto de la reducción de los límites máximos legalmente aplicables a tales comisiones aprobada en el año 2000.

En cuanto a las sociedades gestoras de cartera, el resultado antes de impuestos agregado de este sector se cifró en 2,5 millones de euros, lo que supone menos de la tercera parte del resultado obtenido el año anterior. En este caso, los ingresos ordinarios aumentaron ligeramente respecto al año 2000, gracias al traspaso de actividades de asesoramiento desde algunas entidades financieras hacia sus filiales en el sector. La caída de los beneficios se explica, fundamentalmente, por el crecimiento de los gastos de explotación.

Cuadro 1.13

ENTIDADES DE VALORES Y SOCIEDADES GESTORAS: RESULTADO ANTES DE IMPUESTOS*Millones de euros*

	1997	1998	1999	2000	2001
Entidades de valores	376,6	569,9	400,8	617,0	303,9
Sociedades de valores	331,4	512,4	369,7	587,2	284,4
Miembros de bolsa.....	297,9	466,2	326,8	551,3	264,3
No miembros de bolsa.....	33,5	46,2	42,9	35,8	20,1
Agencias de valores.....	45,2	57,5	31,0	29,8	19,5
Miembros de bolsa.....	12,9	17,2	10,4	17,6	7,8
No miembros de bolsa.....	32,3	40,3	20,7	12,2	11,8
Sociedades gestoras de IIC.....	670,7	936,5	1.012,8	1.007,0	703,6
Sociedades gestoras de cartera.....	5,6	7,6	6,1	8,6	2,5

2. LOS MERCADOS PRIMARIOS

2.1 Panorama general

Zona euro

La desaceleración de la economía en la zona euro durante el pasado año no supuso un descenso de las actividades de financiación a través de los mercados de capitales. El mal momento de las bolsas afectó negativamente a la posibilidad de obtener recursos mediante ampliaciones de capital, pero en los mercados de renta fija se produjo un notable incremento de las emisiones. Así, las emisiones brutas de renta fija realizadas por los sectores residentes ascendieron a 6,7 billones de euros, lo que supone un aumento del 41% respecto al año 2000. El 93% de este importe correspondió a emisiones denominadas en euros¹.

Cuadro 2.1

RENTA FIJA EMITIDA POR SECTORES RESIDENTES EN EL ÁREA EURO

Importe en millardos de euros

	Importe		Variación (%)	
	2000	2001	2000	2001
Emisiones brutas (*)	4.747,4	6.689,2	28,1	40,9
AA.PP.	1.001,5	1.123,3	-12,2	12,2
Corto plazo.....	465,6	532,0	-11,2	14,3
Largo plazo.....	535,9	591,3	-13,0	10,3
Instituciones financieras	3.044,5	4.608,4	46,7	51,4
Corto plazo.....	2.267,7	3.724,3	70,1	64,2
Largo plazo.....	776,8	884,1	4,7	13,8
Sociedades no financieras	701,4	957,5	42,9	36,5
Corto plazo.....	615,0	833,4	42,7	35,5
Largo plazo.....	86,4	124,1	44,0	43,6
Saldo vivo (*)	7.090,6	7.703,8	7,1	8,6
AA.PP.	3.534,5	3.751,7	2,7	6,1
Corto plazo.....	245,7	275,2	-7,5	12,0
Largo plazo.....	3.288,8	3.476,5	3,6	5,7
Instituciones financieras	3.135,1	3.441,2	10,7	9,8
Corto plazo.....	319,1	319,2	8,5	0,0
Largo plazo.....	2.816,0	3.122,0	11,0	10,9
Sociedades no financieras	421,0	510,9	21,6	21,4
Corto plazo.....	88,3	99,3	31,6	12,5
Largo plazo.....	332,7	411,6	19,2	23,7

(*) Valor nominal

Fuente: Banco Central Europeo

¹ Las emisiones en euros realizadas por sectores no residentes en la zona euro aumentaron de forma más moderada, un 13%, al cifrarse en 445 millardos de euros.

Tanto el sector privado como las AA.PP. contribuyeron al aumento de la actividad emisora en la zona euro. Particularmente intensa fue la actividad de las instituciones financieras, que concentraron el 69% del importe de las emisiones brutas realizadas por los sectores residentes, frente al 64% del año anterior. Las emisiones brutas de las sociedades no financieras también aumentaron fuertemente, aunque su peso en el total disminuyó ligeramente, situándose en torno al 14%. En cuanto a las AA.PP., el aumento fue más moderado, pero también significativo, en contraste con la disminución que se había producido el año anterior. El mayor recurso de las AA.PP. a las emisiones se explica, fundamentalmente, por el impacto negativo del ciclo económico en sus ingresos y gastos. Asimismo, cabe recordar que las AA.PP. de diversos países de la zona euro obtuvieron en 2000 una importante financiación puntual a raíz de la asignación de las licencias UMTS de telefonía móvil.

España

Las emisiones brutas de valores canalizadas a través de los mercados primarios españoles alcanzaron en el año 2001 un importe global de 149 millardos de euros, lo que supone un descenso del 17% respecto al año anterior. Como se aprecia en el cuadro 2.2, los segmentos de renta variable y renta fija evolucionaron de manera opuesta. Así, mientras que las ampliaciones de capital cayeron de forma drástica, al pasar de 44 millardos en 2000 a algo menos de cinco millardos en 2001, las de renta fija aumentaron el 6%, al cifrarse en 144 millardos.

Cuadro 2.2

EMISIONES BRUTAS EN ESPAÑA

Importe en millones de euros

	1997	1998	1999	2000	2001
Renta variable (1)(2)	964	9.172	14.748	43.937	4.977
Renta fija	150.051	129.117	149.748	136.096	144.191
AA.PP (3).....	136.627	108.113	92.157	83.796	69.565
A corto plazo	84.259	48.126	45.139	38.305	28.874
A medio y largo plazo	52.368	59.987	47.018	45.491	40.691
Emisiones registradas en la CNMV (1) (4).....	13.424	21.004	57.591	52.300	74.626
A corto plazo	4.640	5.061	32.555	34.366	45.173
A medio y largo plazo	8.784	15.943	25.037	17.934	29.453
Total	151.015	138.289	164.496	180.033	149.168
Pro memoria:					
OPV.....	11.101	10.743	4.419	9.446	3.044

(1) Valor efectivo.

(2) Ampliaciones de capital registradas en la CNMV, incluidas OPS.

(3) Valor nominal.

(4) Emisiones registradas en la CNMV.

Fuentes: B. de España y CNMV.

La evolución adversa de las cotizaciones bursátiles ha sido, sin duda, un factor determinante en el descenso de las emisiones de renta variable, al propiciar el desplazamiento de las operaciones de mercado primario hacia la renta fija, donde los tipos de interés resultaban atractivos tanto para los inversores como para los emisores. Sin embargo, para explicar el drástico recorte producido hay que tener en cuenta, además, el descenso en el número e importancia de las operaciones de fusión y adquisición protagonizadas por empresas españolas, tanto a escala nacional como internacional. En el año 2000, estas operaciones habían dado lugar a un fuerte aumento de las necesidades de financiación de las compañías que se canalizó, en gran medida, a través de ampliaciones de capital, cuyo importe aumentó de manera espectacular.

Un elemento a destacar de modo especial en la evolución de los mercados primarios españoles durante el pasado año es la consolidación del sector privado como principal sector emisor. En con-

traste con lo señalado para el conjunto de la zona euro, las AA.PP. españolas redujeron sus emisiones brutas el 9%, al situarlas en 70 millardos de euros, mientras que los emisores de renta fija del sector privado² las aumentaron el 43%, al alcanzar los 75 millardos de euros. De esta forma, a pesar del drástico descenso de las ampliaciones de capital, las emisiones brutas del sector privado supusieron el 53% en el importe total emitido, porcentaje prácticamente idéntico al del año anterior.

Gráfico 2.1

EMISIONES BRUTAS EN ESPAÑA POR TIPO DE INSTRUMENTO Y SECTOR

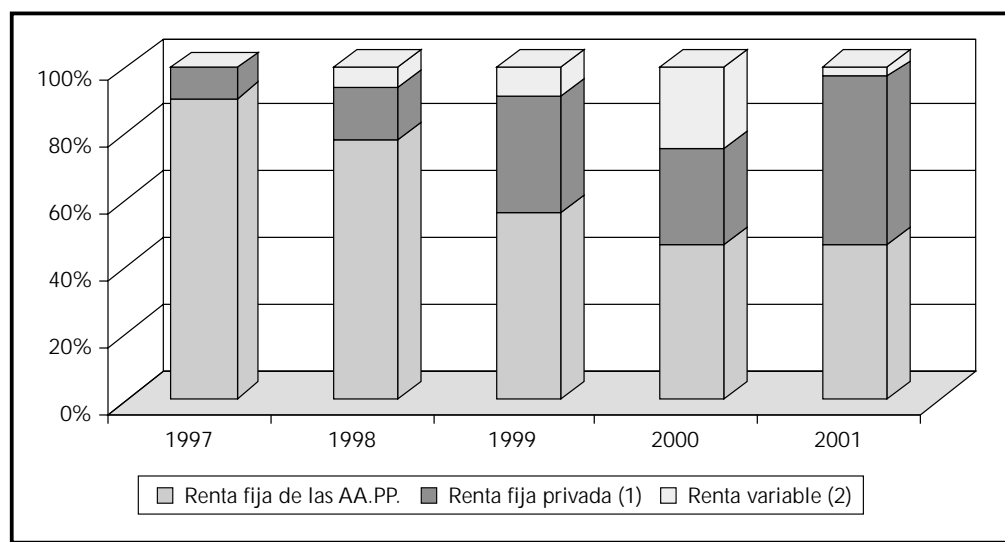

(1) Emisiones y programas de emisión registrados en la CNMV.

(2) Ampliaciones de capital registradas en la CNMV.

Fuente: Banco de España y CNMV.

2.2. Renta variable

La CNMV inscribió en sus registros durante el pasado año un total 56 ampliaciones de capital promovidas por 41 emisores, catorce menos que en el año 2000³. Como se ha indicado, el importe efectivo de estas operaciones se cifró en unos cinco millardos de euros, aproximadamente la novena parte del importe registrado el año anterior. Un total de 14 emisores realizaron emisiones liberadas, por un importe de 189 millones de euros.

Todas las ampliaciones de capital, salvo una, se dirigieron a los accionistas de las compañías, sin renuncia al derecho de suscripción preferente. La única excepción fue la oferta pública de suscripción (OPS) realizada por la compañía inmobiliaria BAMI, dirigida en exclusiva al mercado nacional, cuyo importe ascendió a 155 millones de euros. Esta circunstancia rompe una trayectoria iniciada en 1999, caracterizada por un importante peso de las OPS en las emisiones de renta variable, como se aprecia en el cuadro 2.3. Estas operaciones fueron utilizadas para canalizar, principalmente, procesos de fusión o adquisición y salidas a bolsa.

² Emisiones y programas de emisión registrados en la CNMV.

³ Ver cuadros A.1.4 y A.1.5 del Anexo.

Cuadro 2.3

AMPLIACIONES DE CAPITAL*Importe efectivo en millones de euros*

	1997	1998	1999	2000	2001
Ofertas públicas de suscripción (OPS)	171	379	7.373	17.811	155
Otras ampliaciones de capital.....	793	8.793	7.375	26.126	4.822
Total	964	9.172	14.748	43.937	4.977
Pro memoria					
Tramo nacional de las OPS					
Importe.....	171	234	4.403	13.448	155
% s/total	100,0	61,8	59,7	75,5	100,0

Entre las ampliaciones de capital registradas el pasado año, cabe destacar, por su importe, las protagonizadas por el grupo Telefónica, que concentró el 46% del recursos captados mediante este instrumento. Así, Telefónica Móviles realizó cuatro emisiones por un importe total de 1.479 millones de euros y la matriz, Telefónica S.A., tres emisiones por un importe de 832 millones de euros. El segundo emisor en importancia fue Banco Santander Central Hispano, que realizó dos emisiones por un importe de 907 millones de euros. También cabe destacar el notable aumento de la actividad emisora del sector inmobiliario. Incluida la OPS de BAMÍ ya reseñada, las emisiones de este sector pasaron de 210 millones de euros en 2000 a 861 millones de euros en 2001, aunque el número de emisores sólo aumentó de nueve a diez.

2.3. Renta fija

El aumento de las emisiones brutas de renta fija y el fuerte descenso de las ampliaciones de capital determinó que las primeras concentrasen el 97% de la oferta total de valores en los mercados primarios españoles. El importe emitido, unos 144 millardos de euros, se distribuyó casi al 50% entre emisiones a corto y a largo plazo y, como se ha indicado, el sector privado mantuvo un protagonismo destacado, al concentrar más de la mitad del importe emitido. El número de emisores de este fue sector fue 105, frente a los 86 del año anterior.

Dentro del sector privado, la actividad emisora estuvo fuertemente concentrada en las instituciones financieras, al igual que en la mayoría de los países de la zona euro. Las emisiones de este sector aumentaron el 38%, al alcanzar un importe de 61 millardos de euros. El incremento de la emisión se produjo tanto a corto plazo (pagarés de empresa) como a largo plazo y, dentro de éste segmento, cabe destacar especialmente el aumento de las emisiones respaldadas por activos (cédulas hipotecarias y bonos de titulización). En cuanto a las sociedades no financieras, sus emisiones brutas aumentaron fuertemente en términos relativos, al pasar de 8 millardos de euros en 2000 a 14 millardos en 2001. También en este caso, el aumento se produjo tanto en pagarés de empresa como en emisiones a largo plazo, aunque de forma más intensa en el segundo segmento.

La favorable evolución de las cuentas públicas facilitó el descenso de la actividad emisora de las AA.PP., cuyo importe en términos brutos pasó de 84 millardos en 2000 a 70 millardos en 2001. Las emisiones brutas de este sector descendieron tanto a corto (letras del Tesoro) como a medio y largo plazo (bonos y obligaciones), a pesar de que en el segundo segmento se mantuvo una activa política de amortizaciones anticipadas, encaminada a reducir el coste de la deuda.

Como se aprecia en el cuadro 2.4, la evolución de los saldos vivos indica que el sector privado incrementó su financiación basada en la renta fija, salvo en el segmento de largo plazo para las sociedades no financieras, en el que predominaron las amortizaciones. También aumentó la financiación

Cuadro 2.4

RENTA FIJA: AA.PP. Y EMISIONES Y PROGRAMAS DE EMISIÓN REGISTRADOS EN LA CNMV

Importe en millones de euros

	Importe		Variación (%)	
	2000	2001	2000	2001
Emisiones brutas	136.096,1	144.190,5	-9,1	5,9
AA.PP. (1)	83.796,0	69.565,0	-9,1	-17,0
Corto plazo.....	38.305,0	28.874,0	-15,1	-24,6
Largo plazo.....	45.491,0	40.691,0	-3,2	-10,6
Instituciones financieras (2) (3)....	44.194,3	61.039,4	-6,6	38,1
Corto plazo.....	27.092,7	36.964,5	5,0	36,4
Largo plazo.....	17.101,6	24.074,9	-20,6	40,8
Sociedades no financieras (2) (3).	8.105,8	13.586,1	-20,9	67,6
Corto plazo.....	7.273,4	8.208,0	7,7	12,8
Largo plazo.....	832,4	5.378,1	-76,2	546,1
Saldo vivo (1)	400.636,0	429.499,0	2,6	7,2
AA.PP.	313.447,0	317.930,0	4,0	1,4
Corto plazo.....	45.730,0	36.921,0	-15,8	-19,3
Largo plazo.....	267.717,0	281.009,0	8,3	5,0
Instituciones financieras	69.431,0	92.582,0	1,3	33,3
Corto plazo.....	10.390,0	13.830,0	-29,9	33,1
Largo plazo.....	59.041,0	78.752,0	9,8	33,4
Sociedades no financieras	17.758,0	18.987,0	-13,8	6,9
Corto plazo.....	3.214,0	4.494,0	-56,3	39,8
Largo plazo.....	14.544,0	14.493,0	9,7	-0,4

(1) Valor nominal

(2) Emisiones y programas de emisión registrados en la CNMV

(3) Valor efectivo

Fuente: Banco de España y elaboración propia

Gráfico 2.2

RENTA FIJA EMITIDA POR SECTORES RESIDENTES EN ESPAÑA: SALDOS VIVOS

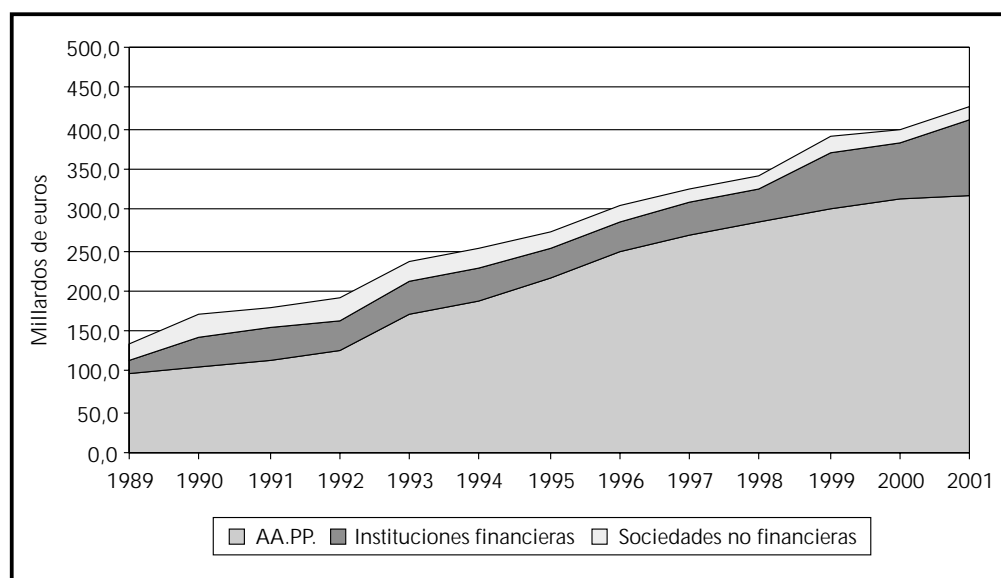

de los mercados de capitales a las AA.PP., a pesar del descenso de las emisiones brutas. Los saldos de las AA.PP. constituyen todavía el grueso de los saldos vivos de la renta fija en circulación, al suponer el 74% del total. Sin embargo, durante los últimos años se ha producido un aumento significativo en el peso de las instituciones financieras, que a finales del pasado año se situaban en torno al 22%. La participación de las sociedades no financieras sigue siendo reducida, con un porcentaje del 4%.

Emisiones y programas de emisión registrados en la CNMV

Emisiones a medio y largo plazo

Las emisiones brutas a medio y largo plazo registradas en la CNMV durante el pasado año alcanzaron un importe de 29,5 millardos de euros, lo que supone un aumento del 64% respecto al año 2000. El número de emisores pasó de 56 a 62. Como se aprecia en el cuadro 2.5, el importe emitido aumentó en todos los instrumentos a medio y largo plazo.

Cuadro 2.5

EMISIONES Y PROGRAMAS DE RENTA FIJA REGISTRADOS EN LA CNMV. DISTRIBUCIÓN POR INSTRUMENTOS

Importes nominales en millones de euros

	1997	1998	1999	2000	2001
A largo plazo	8.785	15.256	23.773	17.938	29.463
Bonos y obligaciones no convertibles	5.707	6.039	7.354	4.974	7.076
Bonos y obligaciones convertibles	164	452	800	132	456
Cédulas hipotecarias	2.209	3.093	4.433	2.643	6.078
Bonos de titulización.....	705	5.072	6.770	7.308	11.793
Participaciones preferentes (*)		600	4.416	2.880	4.060
Emisiones a corto plazo	4.640	5.061	32.555	34.366	45.173
Pagarés de empresa	4.640	5.061	32.555	34.366	45.173
de los cuales, pagarés de titulización de activos		1.202	301	1.399	1.144
Total	13.425	20.316	56.328	52.304	74.635

(*) No se registraron participaciones preferentes en la CNMV con anterioridad a 1998.

El tradicional segmento de bonos y obligaciones simples contó con un total de 34 emisores, tres más que en el año 2000⁴. El importe registrado se cifró en 7,1 millardos de euros, lo que supone un incremento del 42% respecto al año anterior. El emisor más importante en cuanto a la cuantía de sus emisiones fue Repsol International Finance, filial del Grupo Repsol orientada a la captación de recursos para el Grupo en los mercados internacionales, con 1,9 millardos de euros. También destacaron por su cuantía las emisiones de BBVA y La Caixa, por un importe de 1,5 millardos en ambos casos. En conjunto, las emisiones de las entidades de crédito (bancos y cajas de ahorro) concentraron el 67% del importe registrado en el segmento, participando en las mismas un total de 26 emisores. En su mayor parte, las emisiones se realizaron a tipos de interés referenciados a determinados plazos del Euribor, característica también compartida por la mayoría de las emisiones en otros instrumentos de renta fija a medio y largo plazo.

Como en años anteriores, las emisiones convertibles fueron escasas en número y cuantía total. Tan sólo dos emisores, Bankinter e Iberia, participaron en este segmento, con un importe total de 456 millones de euros, frente los 132 millones de euros de la única emisión registrada en el año 2000. La emisión registrada por Bankinter ascendió a 113 millones de euros y la registrada por Iberia a 343 millones.

⁴ Ver cuadro A.1.10 del Anexo.

⁵ Ver cuadros A.1.11 y A.1.12 del Anexo.

Las emisiones respaldadas por activos del emisor (cédulas hipotecarias y bonos de titulación⁵⁾ fueron los segmentos más dinámicos en la emisión de renta fija a largo plazo durante el pasado año. Las emisiones de cédulas hipotecarias se cifraron en 6,1 millardos de euros, frente a 2,6 millardos en 2000, aunque el número de emisores disminuyó de 8 a 6. Las dos grandes cajas de ahorro españolas, La Caixa y Cajamadrid, concentraron el 97% del importe registrado, con 3,9 y dos millardos de euros, respectivamente.

El importe registrado en bonos de titulación aumentó el 61%, al alcanzar un importe de 11,8 millardos de euros. Tanto las emisiones de titulación hipotecaria como las respaldadas por otros activos (bonos de titulación de activos) se incrementaron de manera notable. Las primeras supusieron el 43% del importe total de las emisiones de titulación y fueron realizadas por un total de siete fondos de titulación hipotecaria (FTH), un número idéntico al del año anterior. Atendiendo a la cuantía de las emisiones, cabe destacar que tres FTH promovidos por La Caixa concentraron 2,7 millardos de euros. También destacó por su importe una emisión de 1,3 millardos, realizada por un FTH promovido por Bankinter. El resto de las emisiones se situaron entre 235 y 545 millones de euros.

Los bonos de titulación de activos (BTA) supusieron el 57% del importe total de las emisiones de titulación, que contaron con la participación de nueve fondos de titulación de activos (FTA), tres más que en el año 2000. El mercado nacional absorbió 5,9 millardos de euros, importe equivalente al 88% del total registrado. Entre las titulaciones realizadas, destacaron por su volumen dos operaciones canalizadas a través la sociedad gestora de FTA Activos y Titulación, por importes dos y 2,5 millardos de euros, respectivamente. En ambos casos, actuaba como cedente una misma entidad y los activos titulizados consistieron en cédulas hipotecarias singulares, emitidas por diversas cajas de ahorros y cedidas por la sociedad de valores y bolsa Ahorro Corporación Financiera, vinculada a la Confederación Española de Cajas de Ahorro. El resto de las emisiones estuvieron respaldadas por participaciones hipotecarias o derechos de crédito derivados de préstamos cedidos por diversas entidades financieras y su importe osciló entre 137 y 601 millones de euros. Entre ellas, cabe reseñar tres emisiones de titulación de préstamos a pequeñas y medianas empresas con aval del Estado (FTPYME), por un importe total de 550 millones de euros.

Gráfico 2.3

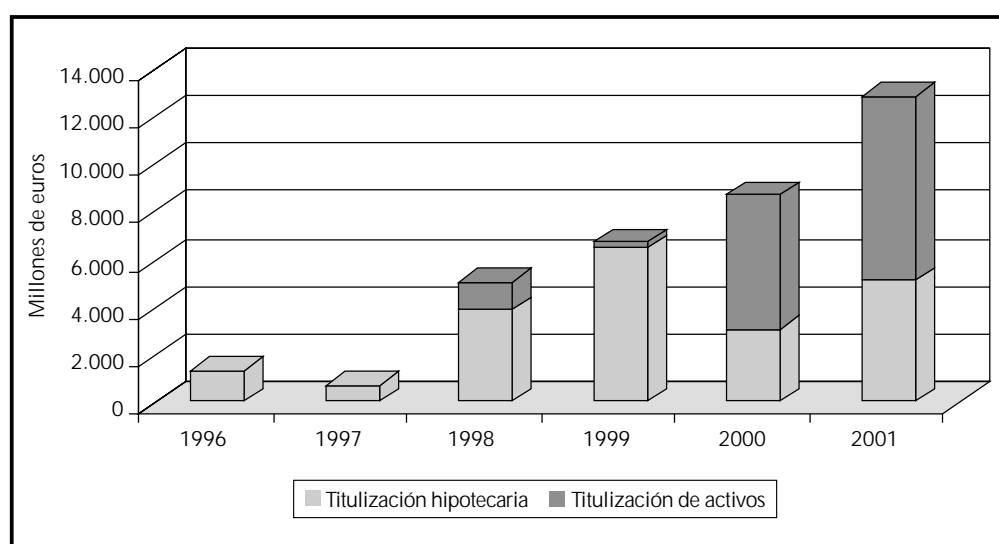
EMISIONES DE TITULIZACIÓN REGISTRADAS EN LA CNMV

Nota: las emisiones de titulación de activos incluyen bonos y pagarés de titulación.

El segmento de participaciones preferentes⁶ contó con el concurso de nueve emisores, tres más que el año anterior. El importe registrado ascendió a 4,1 millardos, lo que supone un incremento del 41% respecto a 2000. Como en años anteriores, la actividad en este segmento estuvo protagonizada por filiales de entidades de crédito españolas constituidas en las Islas Cayman. No obstante, en esta ocasión se produjeron también dos emisiones protagonizadas por una filial del Grupo Repsol, Repsol International Capital Limited. Las emisiones de esta entidad alcanzaron un importe de tres millardos de euros, mientras que el resto osciló entre 50 y 300 millones de euros.

Pagarés de empresa

Durante el pasado año, se registraron en la CNMV 47 programas de emisión de pagarés de empresa, tres más que en el año 2000. El importe total de los citados programas ascendió a 45 millardos de euros, lo que supone un aumento del 31% respecto al año anterior. Las colocaciones realizadas al amparo de los programas registrados aumentaron el 49%, al cifrarse en 104 millardos de euros. Los saldos vivos alcanzaron en diciembre un importe de 24 millardos de euros, lo que representa un incremento del 41%.

La TAE media de las colocaciones pasó del 5,04% en diciembre de 2000 al 3,37 % en el mismo mes de 2001. El descenso del tipo de interés de emisión favoreció el aumento de las colocaciones, al propiciar una ampliación de los límites de emisión en los programas registrados y un mayor aprovechamiento de dichos límites⁷. La distribución por plazos de las colocaciones mantuvo una pauta similar a la del año 2000, concentrándose en los vencimientos inferiores o iguales a tres meses el 77% de las colocaciones.

Gráfico 2.4

PAGARÉS DE EMPRESA: COLOCACIONES Y TIPO DE INTERÉS

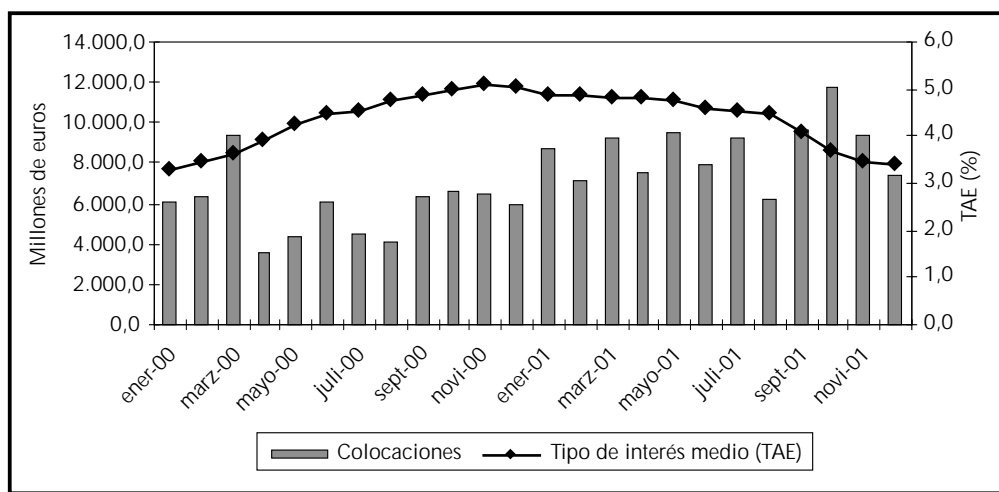

⁶ Ver cuadro A.1.8 del Anexo.

⁷ La utilización media de los programas registrados, medida por el cociente porcentual entre el saldo vivo en circulación y el límite máximo consignado en los programas de emisión, se situó en el 57%, frente al 46% del año anterior.

Gráfico 2.5

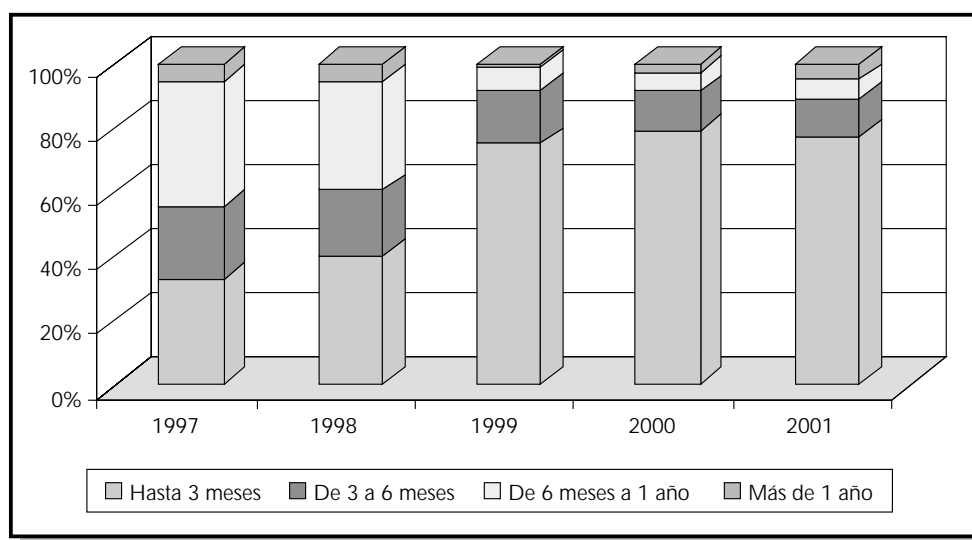
PAGARÉS DE EMPRESA: DISTRIBUCIÓN DE LAS COLOCACIONES POR PLAZOS

Las entidades financieras protagonizaron de forma destacada la actividad emisora en este segmento, al que aportaron el 83% de los emisores, el 90% del importe colocado y el 82% del saldo vivo a 31 de diciembre⁸. Las entidades de este sector con mayores colocaciones fueron Banco Santander Central Hispano y BBVA Banco de Financiación, con importes superiores a 13 millardos de euros en ambos casos, seguidos por Banco Popular Español, con un importe cercano a 11,5 millardos. Las colocaciones del resto del sector financiero oscilaron entre ocho millones de euros y siete millardos. Cabe destacar, en particular, la actividad de dos fondos de titulización de activos que colocaron, en total, algo más de 7,7 millardos de euros en pagarés respaldados por créditos bancarios. En cuanto a los emisores no financieros, destacó la actividad del sector eléctrico, con cinco emisores que colocaron un total de 6,4 millardos de euros. También fueron notables las colocaciones de otros emisores habituales, como Renfe y Telefónica, con 1,9 y 1,4 millardos de euros, respectivamente.

2.4. Otras emisiones registradas en la CNMV⁹

Las emisiones de warrants mantuvieron el tono ascendente de años anteriores. Durante el pasado ejercicio, la CNMV registró 1.223 emisiones, realizadas por 11 entidades, cuyo importe total en primas ascendió a 5,5 millardos de euros. En el año 2000, se habían registrado 429 emisiones, por un importe en primas de 2,6 millardos, realizadas por seis emisores. La actividad emisora en 2001 se concentró fundamentalmente en contratos sobre acciones e índices de renta variable. Las primas del primer tipo de contratos supusieron el 56% del total y, las del segundo, el 41%. Las entidades con mayor actividad fueron Sociéte General Acceptance, que concentró el 38% de las primas, y Citibank AG, con el 22%.

La CNMV también registró 76 emisiones correspondientes a otros contratos financieros, por un valor nominal de 2,1 millardos de euros, lo que supone un descenso del 37% respecto al año anterior. El grueso de estos contratos consistió, como viene siendo habitual, en productos mixtos integrados por depósitos asociados a opciones sobre renta variable, comercializados por entidades bancarias y cajas de ahorros. No obstante, cabe destacar, como novedad, una presencia incipiente de certificados de inversiones¹⁰. A pesar del descenso en el importe registrado en este segmento, el número de

⁸ Ver cuadro A.1.13 del Anexo.

⁹ Ver cuadro A.1.14 del Anexo.

¹⁰ Ver recuadro adjunto.

emisores aumentó de 13 a 23. Los más destacados fueron BBVA y Banesto, que emitieron el 44% y el 22%, respectivamente, del importe total registrado.

Contratos financieros atípicos

Las entidades financieras han desarrollado durante los últimos años nuevos productos financieros, altamente estandarizados para su distribución comercial a través de la red minorista, cuya rentabilidad está vinculada, en diversas formas, a los mercados de renta variable, renta fija o divisas. La comercialización de estos productos, que la CNMV denomina, con carácter general, contratos financieros atípicos está condicionada al registro del correspondiente folleto.

La Circular 2/1999, de 22 de abril, de la CNMV(*) caracteriza del modo siguiente estos productos: contratos no negociados en mercados secundarios organizados por los que una entidad de crédito recibe dinero o valores, o ambas cosas, de su clientela asumiendo una obligación de reembolso consistente bien en la entrega de determinados valores cotizados, bien en el pago de una suma de dinero, o ambas cosas, en función de la cotización de uno o varios valores, o de la evolución de un índice bursátil, sin compromiso de reembolso íntegro del principal recibido.

Dentro de este tipo de productos financieros, los que han tenido una mayor difusión hasta el momento son los contratos integrados por un depósito a favor del inversor y una opción de venta («put») sobre acciones o índices a favor de la entidad de crédito emisora del contrato. Desde el punto de vista del inversor, esta fórmula permite obtener, generalmente, un tipo de interés por el depósito superior al vigente en los depósitos tradicionales, a cambio de aceptar un riesgo potencialmente importante por la venta de la opción. Desde el punto de vista de las entidades de crédito, la estandarización de este producto estructurado genera una nueva línea de actividad a través de su red minorista.

Como se aprecia en el cuadro adjunto, las emisiones de contratos financieros atípicos registradas en la CNMV han experimentado una sensible reducción tanto en el número de emisiones como en su importe nominal durante los dos últimos años, aunque el número de emisores ha aumentado. El descenso en las emisiones y los importes se explica, fundamentalmente, por el impacto de la coyuntura bursátil sobre la emisión de los contratos de depósito más opción mencionados en el párrafo anterior. La evolución bajista de las bolsas ha incrementado de manera notable la probabilidad de ejecución de la opción emitida en favor de la entidad y, en consecuencia, el riesgo de pérdida para el inversor.

CONTRATOS FINANCIEROS ATÍPICOS EMISIONES REGISTRADAS EN LA CNMV

Importe en millones de euros

	1999	2000	2001
Número de entidades emisoras	13	13	23
Número de emisiones	104	66	76
Importe.....	4.550,4	2.882,1	2.093,9
Renta fija (1) (2)	0,0	4,9	0,0
Acciones (1) (2).....	76,5	95,1	100,0
Índices (1) (2).....	23,5	0,0	0,0

(1) Naturaleza del activo de referencia.

(2) Porcentaje sobre el importe total.

(*) Circular 2/1999, de 22 de abril, de la Comisión Nacional del Mercado de Valores, por la que se aprueban determinados modelos de folletos de utilización en emisiones u ofertas públicas de valores.

Dentro de los nuevos productos estandarizados que comercializan las entidades de crédito, cabe destacar el incipiente desarrollo de los denominados certificados. Se trata de valores negociables, emitidos a largo plazo (entre 5 y 8 años) o con carácter perpetuo, cuya rentabilidad responde a la réplica de un índice bursátil existente o creado especialmente por la propia entidad emisora, sin que esté garantizada la devolución del principal al vencimiento. Estos productos han sido comercializados en España, hasta ahora, por entidades financieras extranjeras.

3. LOS MERCADOS SECUNDARIOS

3.1. Los mercados de renta variable

La bolsa española cerró el ejercicio 2001 con un retroceso de sus índices, con lo que completa dos ejercicios consecutivos con pérdidas. El volumen negociado disminuyó respecto al año anterior por primera vez desde 1995, como se ha indicado en el capítulo 1. La evolución de los índices españoles fue menos negativa que la de los principales mercados bursátiles de los países europeos y su rendimiento anual estuvo más en consonancia con el registrado por el Dow Jones que con los demás. La actividad se caracterizó por un descenso de la rotación y por la fuerte presencia de inversores extranjeros, cuya operativa en términos netos se saldó con una fuerte desinversión. Las IIC españolas también redujeron su cartera en acciones españolas.

Evolución de los índices

Al comienzo del ejercicio 2001, los índices continuaron el movimiento de recuperación que mantenían desde diciembre del año anterior. Esta fase alcista duró hasta mediados de febrero y los índices españoles ganaron un 9,8% el IGBM y un 10,8% el Ibex 35. Pero el aumento del pesimismo acerca de la evolución de la economía mundial, con el consiguiente deterioro de las expectativas de beneficios empresariales y proliferación de *profit warning*¹, especialmente de compañías de nuevas tecnologías, hizo que cambiase de sentido la trayectoria de los índices, que, en un marco de volatilidad elevada, retomaron la tendencia bajista iniciada en marzo de 2000. Esta evolución decreciente, que afectaba de forma generalizada a las principales bolsas mundiales, en el caso español se vio agravada por la incertidumbre que generaba la crisis argentina. Los atentados terroristas del 11 de septiembre acrecentaron el descenso, y los índices españoles registraron su mínimo anual el 21 de septiembre. En este periodo el IGBM retrocedió un 32,3% y el Ibex 35 un 35,6%.

A partir de esa fecha, las cotizaciones experimentaron una recuperación apreciable hasta finales de año, que permitió el IGBM ganase un 27,1% y el Ibex 35 un 29,2% durante este periodo. La reacción alcista se vio favorecida, principalmente, por los descensos de los tipos de interés oficiales, que mejoraban las perspectivas de evolución económica de los principales países industrializados y también por el curso que iba tomando el conflicto político-militar desencadenado por los atentados. Todo ello contribuyó al aumento de la confianza de los inversores. Pese a este favorable fin de ejercicio, las bolsas no pudieron recuperar en su totalidad las pérdidas anteriores y el año 2001 se cerró con caídas del 6,4% en el Índice General de la Bolsa de Madrid y del 7,8% en el Ibex 35.

La mayor caída del Ibex 35 respecto al IGBM refleja una fuerte concentración de las pérdidas en valores de alta capitalización, mientras que los de mediana y pequeña capitalización evolucionaron de forma menos desfavorable. De hecho, el 58% de los valores y la mitad de los sectores que componen el IGBM cerraron el año con ganancias². Las mayores pérdidas se registraron en los sectores *varios, comunicaciones y tecnología*.

¹ Anuncios de las propias empresas con advertencias de revisión de sus previsiones de beneficios.

² En el caso del Ibex 35 las proporciones son prácticamente inversas el 60% de los componentes (21 valores) registraron descensos en su cotización y el 40% cerraron el ejercicio con avances.

La disparidad en el comportamiento de los valores según su capitalización también se advierte en la evolución del índice BCN Mid 50 de la Bolsa de Barcelona, integrado por valores de mediana capitalización. Este índice registró un avance del 9,64% en el año. Por el contrario, los cinco valores españoles que forman parte del EuroStoxx 50 retrocedieron de forma conjunta un 11,7%. Probablemente, el buen comportamiento de los valores de menor capitalización, explique en parte las menores pérdidas de la bolsa española en relación con sus homólogas europeas.

El impacto de la crisis argentina en la bolsa española

Como se ha señalado en el capítulo 1, la recesión de la economía argentina propició una grave crisis financiera a finales del pasado año, con fuertes connotaciones de inestabilidad social y política. Esta crisis ha afectado negativamente a las bolsas españolas a consecuencia de los intereses mantenidos en aquel país por algunas de nuestras más importantes compañías cotizadas, como Telefónica, Repsol YPF, Endesa, SCH, BBVA, Gas Natural, Aguas de Barcelona, Aurea, OHL o Dragados, entre otras. Para destacar la importancia de estas compañías en las bolsas nacionales, basta señalar que sólo las cinco mencionadas en primer lugar supusieron el 44% de la capitalización bursátil al cierre del pasado ejercicio y el 70% de la contratación anual. Asimismo, estas cinco compañías acumulaban una ponderación del 66% en el Ibex 35 y del 58% en el IGBM al cierre del ejercicio.

Las compañías españolas se vieron perjudicadas tanto por la recesión económica como por las medidas establecidas por el gobierno argentino para salir de ella y evitar la quiebra del sistema financiero. Así, de forma general, la devaluación del peso argentino tras el abandono de la paridad uno a uno frente al dólar supuso una fuerte reducción del valor de los activos de las compañías en Argentina. Los bancos se vieron afectados, además, por el desequilibrio que suponía la obligación de pesificar los créditos inferiores a una determinada cuantía, mientras que los depósitos se mantenían en la moneda de origen, aunque en algunos casos se brindaba la opción de pesificarlos a un cambio de 1,4 pesos por dólar. También se puso restricciones a la retirada de depósitos y se redujeron los límites máximos de los créditos.

Aunque el abandono de la convertibilidad se produjo realmente en el ejercicio 2002, los criterios prudenciales del ICAC obligaban a las compañías a contabilizar balance y resultados a un cambio de 1 dólar por 1,7 pesos argentinos ya en 2001, lo que obligaba, a su vez, a efectuar fuertes dotaciones y saneamientos con cargo a reservas. Así, se estima que el saneamiento llevado a cabo en los balances de las cinco compañías cotizadas ya mencionadas, realizado exclusivamente por este motivo, ascendió a 5.900 millones de euros, lo que equivale al 2,7% de la capitalización bursátil al cierre del año 2000.

El impacto de la crisis argentina se reflejó de modo notable en las cuentas de resultados de las empresas con mayores intereses en aquel país. Así, para las cinco compañías señaladas anteriormente, la suma de los resultados antes de impuestos correspondientes a 2001 descendió el 20% respecto al año anterior*, frente a un descenso para el resto de las sociedades cotizadas del 4%. Aunque otros factores tuvieron también una cierta incidencia, se puede estimar, considerando los datos publicados por las propias compañías, que el impacto de la crisis argentina en la caída de los resultados de aquellas grandes compañías se situó en torno al 70% de la misma.

Las cotizaciones bursátiles reflejaron las desfavorables expectativas sobre la evolución de los resultados. Las cinco compañías de referencia experimentaron, en promedio, un descenso de sus

* Los beneficios consolidados antes de impuestos de estas cinco sociedades registraron en 2001 la siguiente tasa de variación respecto al año anterior: Repsol YPF (-42%), Endesa (-38%), Telefónica (-29%), BBVA (-6%) y BSCH (12%).

cotizaciones del 9,9% durante el año**, frente al 1% y el 7,1% del resto de los valores del Ibex 35 y del IGBM, respectivamente. Dado el peso de estas compañías en los índices, la evolución bajista de sus cotizaciones condicionó fuertemente la evolución de aquéllos. Así, por ejemplo, las cinco compañías citadas hicieron retroceder al IGBM un 12% durante el año, aunque, como se ha indicado, la caída global del índice fue sólo del 6,4% gracias al mejor comportamiento de otros valores. No obstante, el descenso de las cotizaciones de estas cinco compañías fue menor que el descenso experimentado por los índices sectoriales europeos de referencia.

** La variación anual de las cotizaciones de cada una de estas sociedades fue la siguiente: Repsol YPF (-3,8%), Endesa (-3,2%), Telefónica (-12,9%), BBVA (-12,3%) y BSCH (-17,5%).

Gráfico 3.1

EVOLUCIÓN DEL ÍNDICE IBEX 35 Y DE SU VOLATILIDAD

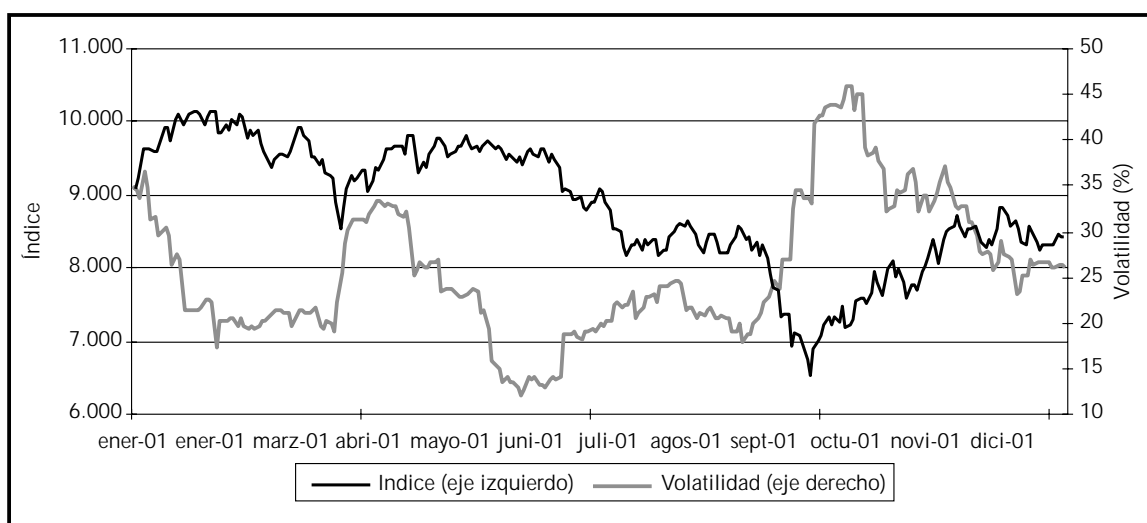

Cuadro 3.1

EVOLUCION DE LOS INDICES SECTORIALES (BOLSA DE MADRID) EN 2001*

Rentabilidad (Tasa de variación sobre el período anterior, en %)

Período	1996	1997	1998	1999	2000	2001	1 Trim.	2 Trim.	3 Trim.	4 Trim.
Bancos	32,7	76,1	25,9	19,4	9,4	-10,3	-4,2	2,8	-20,8	15,0
Eléctricas	49,3	10,7	46,4	-12,1	-0,8	4,7	9,1	0,5	-5,5	0,9
Alimentación	38,5	77,9	37,1	-26,2	9,3	18,2	-7,3	14,0	2,8	8,8
Construcción	15,7	79,9	71,7	-26,3	-7,1	26,0	16,6	10,4	-8,6	7,0
Inversión	56,8	29,0	62,2	18,6	-23,9	-2,4	-2,3	4,8	-16,7	14,3
Min.-Siderurgia	44,5	33,0	-5,9	21,0	-16,0	46,8	23,3	-0,9	-12,1	36,6
Química	21,2	29,0	17,0	41,9	-21,6	4,2	19,2	-0,3	-17,1	5,8
Comunicaciones	67,8	39,0	48,0	86,6	-27,1	-14,2	-1,9	-15,5	-15,3	22,2
Varios	12,5	24,5	49,4	-27,2	-9,1	-18,3	-7,9	-1,8	-27,7	24,8
Tecnología					-57,1	-9,1	4,7	-1,8	-22,1	13,6
General	39,0	42,2	37,8	16,2	-12,7	-6,4	0,9	-3,0	-16,2	14,2

* Desde el comienzo del ejercicio 2002, la Bolsa de Madrid, para reflejar mejor la actual operatoria bursátil, ha implantado una nueva clasificación de índices bursátiles sectoriales que consta de siete sectores que a su vez se subdividen en veintitrés subsectores.

Resultados empresariales

Durante 2001, los beneficios antes de impuestos de las sociedades cotizadas en la bolsa española se resintieron a causa de la desaceleración de la economía española y mundial. En el caso concreto de las mayores sociedades de nuestra bolsa, esta situación se vio desfavorablemente agravada por el impacto negativo en sus cuentas de resultados de la crisis argentina (ver recuadro adjunto). Como consecuencia de todo ello, los beneficios anuales disminuyeron un 12,9% en relación a los obtenidos en el ejercicio anterior, cosa que no había ocurrido en ninguno de los últimos años. El empeoramiento fue generalizado. Así de los 11 grandes sectores, uno de ellos, *agricultura y pesca*, registró pérdidas y siete disminuciones del beneficio anual. Los tres restantes (*inmobiliaria, construcción e instituciones financieras*) tuvieron aumentos de beneficios, pero menores que el año anterior. Los sectores con un mayor incremento de beneficios fueron *inmobiliaria* (20,9%) y *construcción* (18,1%) y los de mayores disminuciones fueron *metálicas básicas* (-56,5%), *transportes y comunicaciones* (-31,9%) y *energía y agua* (-27,1%). Los sectores con mayor peso en bolsa registraron un fuerte descenso. El sector *bancos* incrementó sus beneficios en un 4,5%, aunque con un ritmo de crecimiento mucho más modesto que el mantenido durante los últimos ejercicios³, mientras que el sector *eléctrico* registró un descenso del 22,6%, el de *comunicaciones* del 31,9% y el de petróleo del 35,9%. Estos tres sectores concentran el 90% del retroceso de los beneficios en el conjunto de las sociedades cotizadas. (Ver cuadro 3.2)

Cuadro 3.2

RESULTADOS DE LAS SOCIEDADES COTIZADAS EN 2001

Tasa acumulada de variación en el año (%)

Sector	Resultados antes de los impuestos									
	Años						Trimestres			
	1996	1997	1998	1999	2000	2001	01-1	01-2	01-3	01-4
Agricultura y pesca.....	171,4	1.691,9	82,0	94,7	-25,6	-233,1	-33,2	-62,6	-36,6	-233,1
Energía y agua.....	10,9	3,0	17,8	36,2	4,5	-27,1	11,6	1,6	-5,2	-27,1
- Petróleos.....	-1,2	15,1	16,3	-14,0	35,0	-35,9	22,2	9,2	-1,9	-35,9
- Eléctricas.....	15,3	-2,4	18,2	69,9	0,4	-22,6	1,3	-8,4	-12,0	-22,6
Metálicas básicas.....	-65,9	87,3	-29,7	21,2	111,5	-56,5	-18,1	-40,8	-43,7	-56,5
Cemento y material de construcción	7,8	45,7	4,2	39,2	11,4	-3,1	-1,3	7,0	-2,8	-3,1
Industria química.....	-77,9	23,1	9,0	-15,3	-7,8	-15,0	61,9	-32,2	-30,1	-15,0
Transformación de metales.....	83,1	75,3	88,9	9,2	13,9	1,0	6,0	5,3	6,4	1,0
Otras industrias de transformación ...	-34,2	51,9	27,1	-14,9	23,7	-22,8	4,1	3,8	-15,9	-22,8
Construcción.....	2,3	32,4	37,2	44,6	37,0	18,1	14,5	27,2	22,7	18,1
Comercio y otros servicios.....	8,9	5,6	6,1	38,5	-2,5	-15,5	-6,6	-2,1	-10,9	-15,5
- Nuevas tecnologías.....	23,3	22,4	-2,9	24,4	-15,8	-31,5	-3,3	-7,9	-6,5	-31,5
Transportes y comunicaciones.....	20,1	16,4	-1,3	12,8	8,3	-31,9	-39,9	23,8	-23,0	-31,9
- Comunicaciones.....	23,3	22,4	-2,9	9,1	8,8	-29,1	-38,6	-26,6	-23,0	-29,1
Instituciones financieras, seguros,	9,5	21,2	10,9	16,1	14,5	4,5	4,4	-14,0	7,3	4,5
- Bancos cajas y otras entid. financ..	7,6	20,2	13,8	17,7	14,7	3,9	3,4	13,3	7,0	3,9
Inmobiliarias.....	1.575,4	132,6	119,0	40,0	36,0	20,9	29,0	-11,0	-6,9	20,9
Total general.....	7,7	17,7	12,1	20,8	13,4	-12,9	0,5	0,7	-5,1	-12,9

* Paso de beneficios en 2000 a pérdidas en 2001.

Fuente: CNMV (más detalle en el anexo A.2.1).

³ La tasa anual acumulativa de crecimiento de los beneficios del sector durante el período 1996-2000 fue del 16,7%.

Evolución de las sociedades admitidas a cotización en las bolsas españolas

A final de 2001, había 2.541 sociedades cotizadas, de las que 160, entre las que se incluyen 17 del mercado latinoamericano, contrataban a través del mercado continuo, 2.352 en los corros y 29 en el segundo mercado.

El número de sociedades admitidas a cotización durante el año 2001 se elevó a 646, debido casi exclusivamente a las altas registradas en el segmento de corros o de viva voz. En el mercado continuo, hubo 10 admisiones. Cuatro de ellas fueron en el SIBE y seis en el mercado latinoamericano. Las nuevas empresas admitidas⁴ procedían de sectores diversos: en *energía eléctrica* Endesa Chile (L) y Enersis (L); en *textil y papeleras* Inditex; en *alimentación* Puleva Biotech; en *transportes y comunicaciones* Iberia Líneas Aéreas de España, América Móvil (L) e Impsat Fiber Networks (L); en *bancos* Banco Sabadell y Banco Bradesco (L); y en *entidades de financiación* Bradespar (L). En viva voz, las altas se concentraron fundamentalmente en las SIMCAV⁵, como viene sucediendo desde 1997. (Ver gráfico 3.2).

Gráfico 3.2

SOCIEDADES ADMITIDAS A COTIZACIÓN EN LAS BOLSAS ESPAÑOLAS (R.V.) A FIN DE AÑO

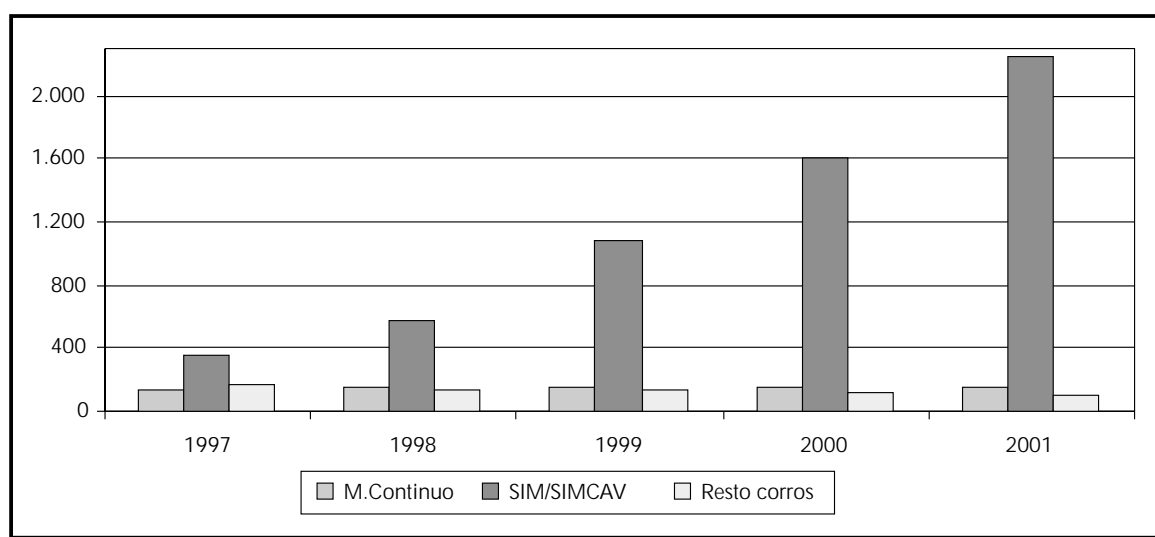

Durante el año, se excluyeron de la cotización en bolsa 21 sociedades, de las cuales seis eran del mercado continuo, 14 de corros y una del segundo mercado. De las exclusiones del mercado continuo, dos de ellas correspondieron a sociedades fusionadas o absorbidas.

También se produjo un cambio de una sociedad inmobiliaria de la bolsa de Valencia (Valenciana de Negocios) que pasó del segmento de negociación a viva voz al segundo mercado.

⁴ Señaladas con una «L» entre paréntesis las que cotizan en Latibex.

⁵ El sector SIM/SIMCAV se incrementó en 646 sociedades a lo largo del ejercicio, mientras que el conjunto de los restantes sectores de corros perdió 8 sociedades. Al cierre del ejercicio el 96%, de las sociedades que cotizan en la modalidad de viva voz de las bolsas españolas eran SIM/SIMCAV.

Cuadro 3.3

VARIACIÓN EN 2001 DEL NÚMERO DE SOCIEDADES EN BOLSA (RV) POR MERCADOS

	Total	M. Continuo			Viva voz	2º Mercado
		Total	Nacional	Latibex		
Altas	668	11	5	6	653	4
Nuevas Admisiones	666	10	4	6	653	3
Altas por fusión	1	1	1			
Cambio de mercado	1	0				1
Bajas	22	6	6	0	15	1
Exclusiones	19	4	4	0	14	1
Exclusiones por fusión	2	2	2			
Cambio de mercado	1	0			1	
Variación neta	646	5	-1	6	638	3
Pro Memoria:						
Admitidas a 31/12/01	2.541	160	143	17	2.352	29
Admitidas a 31/12/00	1.895	155	144	11	1.714	26

Capitalización

A finales de 2001, la capitalización de las bolsas españolas se elevaba a 580,0 millardos de euros, de los que el 76,7% (88,0% contando el Latibex) correspondían al mercado continuo. A pesar de la caída ya mencionada de las cotizaciones, la capitalización bursátil se incrementó un 0,2%. La causas de esta evolución son la entrada de sociedades en Latibex, las entradas en el SIBE de cuatro empresas, una de ellas de tamaño significativo⁶, y el gran número de admisiones de SIMCAV. La capitalización bursátil del mercado continuo descendió un 2,1%, tasa que se compone de un retroceso del 5,6% del segmento que no incluye el Latibex y un incremento del 20,5% de este último. La capitalización de los corros se incrementó en un 25,8%.

Frente al repunte del año 2000, la participación de los valores extranjeros en la capitalización de la bolsa española disminuyó por la fuerte caída de sus cotizaciones⁷. Estos valores representan el 8,3%, frente al 11,6% del año anterior⁸.

Gráfico 3.3

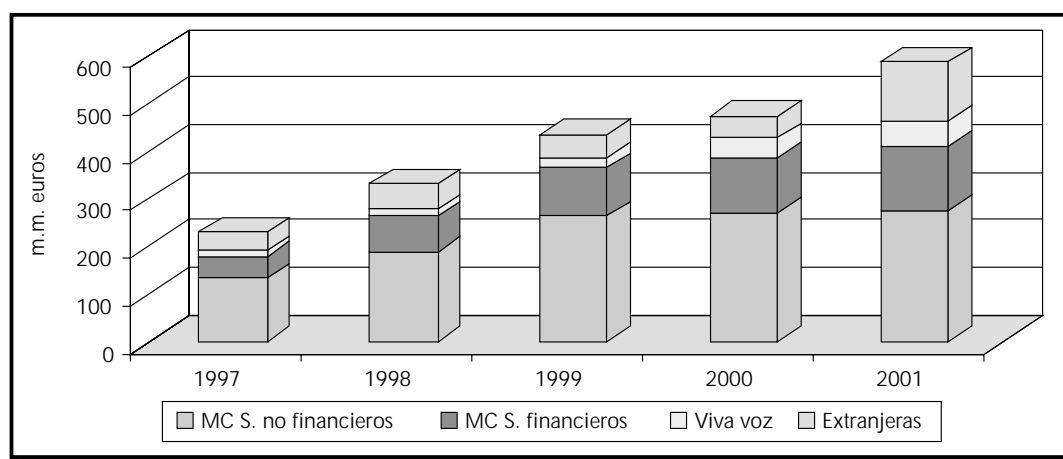
CAPITALIZACIÓN DE LAS BOLSAS ESPAÑOLAS (RV)

⁶ Inditex con una capitalización a 31/12/01 de 13 millardos de euros se situó, a este respecto, en el séptimo lugar de las sociedades cotizadas domésticas. Las otras tres nuevas admisiones cerraban el año con la capitalización siguiente: Banco de Sabadell 3,0 millardos, Iberia 1,0 y Puleva Biotech 0,2.

⁷ En particular de Bayer (-29,1%) y European Aeronautic Defence And Space Company (EADS) (-42,1%)

⁸ En los últimos años esta proporción alcanzó su máximo en 1996 con el 19,7%.

El peso de los distintos sectores en la capitalización total experimentó pocas variaciones respecto al año 2000, como se puede apreciar en el cuadro A.2.7 del Anexo. Las más significativas fueron los aumentos de peso de *textil y papeleras*⁹ y *SIM / SIMCAV*¹⁰.

Gráfico 3.4

DISTRIBUCIÓN POR SECTORES DE LA CAPITALIZACIÓN BURSÁTIL (RV)

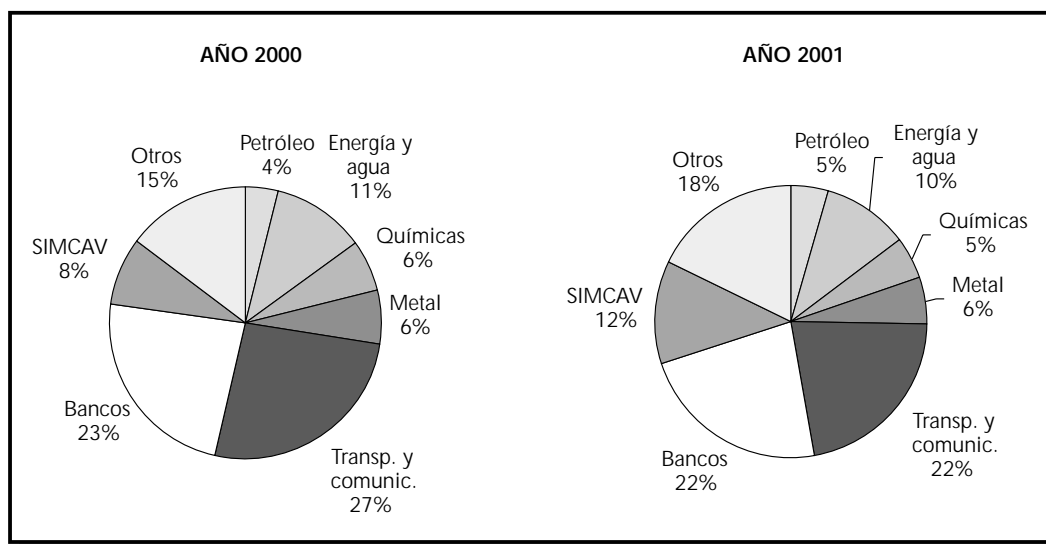

Contratación

El volumen anual de contratación se cifró en 444,3 millardos de euros, lo que supuso un descenso del 9,8% respecto al año 2000. Esta evolución no fue homogénea para el mercado continuo y los corros. Mientras que el primero registró un descenso del 9,9%, los segundos (contratación a viva voz) experimentaron un aumento del 8,6%. El mercado continuo concentró el 99,2% de la contratación total.

La reducción de la contratación efectiva anual registrada en 2001 en la bolsa española se debió no sólo al descenso de las cotizaciones sino también a una disminución de la actividad en el mercado. Esto se pone de manifiesto al comprobar que la disminución del importe efectivo fue mayor que el descenso registrado por los índices y también por el descenso de la rotación¹¹ que, en términos anuales, pasó del 93% al 88%. La rotación también en 2001, alcanzó su valor más elevado en el mes de enero y fue reduciéndose a lo largo del año para mostrar una cierta recuperación los últimos meses del ejercicio (ver gráfico 3.5). Es decir, aumentó la rotación en consonancia con la recuperación de las cotizaciones.

Como en años anteriores, los inversores no residentes aumentaron su participación en la contratación en la bolsa española y fueron más activos que los inversores nacionales¹². Al igual que ocu-

⁹ De 0,5% en 2000 a 2,8% en 2001 por la admisión de Inditex.

¹⁰ De 8,2% en 2000 a 10,9% en 2001.

¹¹ Contratación efectiva del período que se considere partida por la capitalización. Es una medida de rotación, pero no es exactamente igual a la *rotación* que se publica en otra publicación de la CNMV denominada Datos Básicos, ya que aquella se calcula con valores nominales y esta con importes efectivos. Este indicador mide la actividad bursátil reduciendo, en cierta medida, el efecto de variación de los precios. Esta medida es más ajustada cuanto menor sea el período contemplado. En los gráficos se denomina *velocidad de contratación* utilizando la terminología de la Federación Internacional de Bolsas de Valores (FIBV).

¹² El peso de los no residentes en la contratación total del año pasó del 53,9% en 2000 al 54,5% en el 2001.

riera el año anterior, en 2001 el saldo neto de su actividad fue vendedor, cifrándose la desinversión en 23.665 millardos de euros, frente a 13.994 millardos de euros en 2000.

Gráfico 3.5

**VELOCIDAD DE CONTRATACIÓN MENSUAL*
EN LA BOLSA ESPAÑOLA (MC) EN 2001 Y 2000**

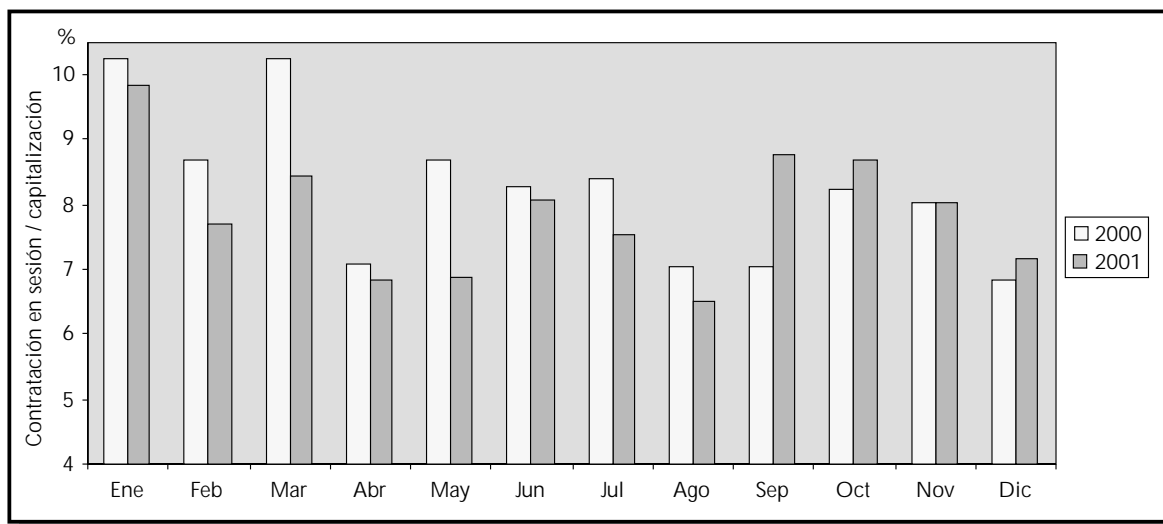

(*) Porcentaje de la contratación efectiva sobre la capitalización (ver nota a pie de página número 11).

Gráfico 3.6

**EVOLUCIÓN DE LA VELOCIDAD DE CONTRATACIÓN ANUAL*
EN LA BOLSA ESPAÑOLA**

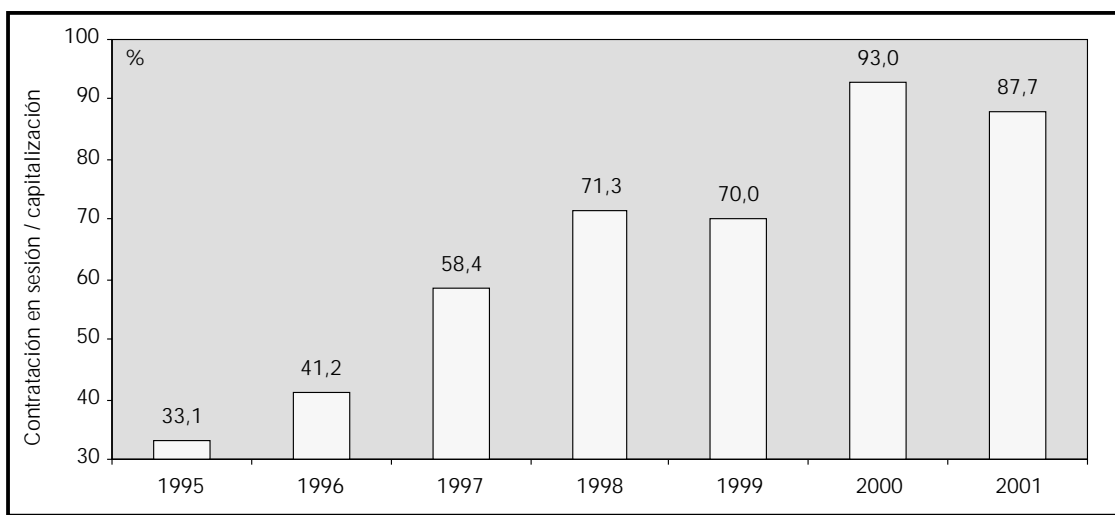

(*) Porcentaje de la contratación efectiva sobre la capitalización (ver nota a pie de página número 11).

Los FIM también tomaron una posición netamente vendedora en la bolsa española¹³. Su cartera de acciones nacionales cotizadas pasó del 1,9% de la capitalización bursátil de la bolsa española en 2000 al 1,4% en 2001. Cabe recordar que en 1998 este porcentaje llegó a situarse en el 4,8%.

¹³ Por primera vez en los últimos años los FIM redujeron también su cartera en renta variable extranjera.

Gráfico 3.7

ACCIONES EN LA CARTERA DE LOS FIM

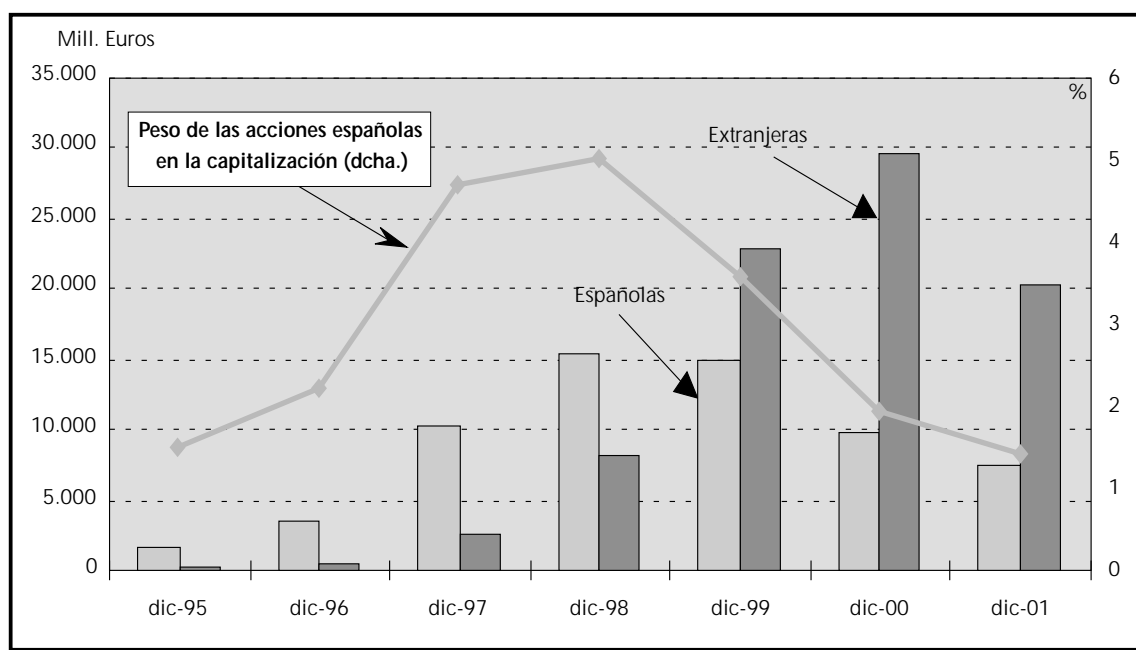

Cuadro 3.4

CONTRATACIÓN DE RENTA VARIABLE EN LAS BOLSAS ESPAÑOLAS

	Importe en millones de euros			Variación %		Cuota %	
	1999	2000	2001	2000/1999	2001/2000	2000	2001
Mercado continuo	286.020,4	488.888,5	440.604,8	70,9	-9,9	99,3	99,2
Corros	3.295,5	3.382,2	3.672,1	2,6	8,6	0,7	0,8
Madrid	2.003,1	2.062,4	2.469,6	3,0	19,7	0,4	0,6
Barcelona	885,1	695,1	660,2	-21,5	-5,0	0,1	0,1
Bilbao	163,3	259,9	296,7	59,2	14,1	0,1	0,1
Valencia	244,0	364,7	245,6	49,5	-32,7	0,1	0,1
Total bolsas	289.315,9	492.301,7	444.301,8	70,2	-9,8	100,0	100,0

A nivel sectorial, la evolución de la contratación fue muy desigual. En ocho de los diecisiete sectores aumentó la contratación, destacando *textil y papeleras* (576%) por la admisión de Inditex. De los nueve sectores en los que se redujo la contratación, los más afectados en términos relativos fueron los de *químicas* (-48%) por la disminución de la contratación de Zeltia¹⁴ y *otros* (-51%). Pero, en términos absolutos, los descensos más importantes se produjeron en *transportes y comunicaciones*, por el impacto bajista de la actividad de las sociedades del grupo Telefónica en este sector, y en otros por el impacto de los valores tecnológicos (Terra Networks, Amadeus, Prisa, Sogecable y Grupo Picking Pack).

¹⁴ En el año 2000 este valor se revalorizó en un 256% en el conjunto del año y en julio fue objeto de una OPV. En 2001, registró una severa reducción de su precio.

Cuadro 3.5

DISTRIBUCIÓN SECTORIAL DE LA CONTRATACIÓN EN LAS BOLSAS ESPAÑOLAS*Porcentajes de la contratación*

Sector	1996	1997	1998	1999	2000	2001
0 Petróleo.....	10,4	9,5	6,1	10,0	6,2	7,8
1 Energía y agua.....	29,0	23,1	20,3	15,9	11,5	13,0
2 Minería y metálicas básicas	1,8	3,4	1,8	1,2	0,8	1,5
3 Cementos y material de construcción	1,2	1,1	0,8	0,4	0,2	0,2
4 Químicas	0,7	0,5	0,4	0,3	1,3	0,7
5 Textil y papel	0,9	1,2	1,0	0,3	0,3	2,4
6 Metal-mecánica	1,6	1,6	1,3	1,3	0,5	0,5
7 Alimentación.....	2,8	3,1	4,8	3,5	2,7	2,1
8 Construcción.....	2,1	2,5	2,8	3,6	1,8	2,1
9 Inmobiliarias	1,4	1,1	1,2	1,1	0,6	0,5
10 Transportes y comunicaciones	18,5	20,9	20,7	21,0	32,7	32,5
11 Otros.....	3,0	2,5	2,5	6,3	13,3	7,2
Total sector no financiero	73,4	70,7	63,6	65,0	72,1	70,5
12 Bancos	24,0	26,7	33,5	32,9	26,3	27,6
13 Seguros	1,0	1,1	0,9	0,4	0,3	0,3
14 Sociedades de cartera	1,0	0,9	1,1	0,8	0,7	0,8
15 SIM/SIMCAV	0,6	0,7	1,0	0,9	0,6	0,8
16 Entidades de financiación	0,0	0,0	0,0	0,0	0,0	0,0
Total sector financiero.....	26,6	29,3	36,4	35,0	27,9	29,5
TOTAL	100,0	100,0	100,0	100,0	100,0	100,0

En lo que se refiere a las diferentes modalidades de negociación, la contratación en sesión disminuyó un 5,9%, y su peso en el total alcanzó el 95,5% en 2001. En el resto de modalidades, hay que destacar las importantes disminuciones de las operaciones fuera de hora, y de las OPV (ver Anexos A.2.11 y A.2.12).

Novedades en el SIBE

Los principales cambios llevados a cabo en el mercado bursátil en 2001 se enmarcan dentro del proyecto SIBE 2000. Este plan, desarrollado por la Sociedad de Bolsas en tres fases, tiene como objetivo adaptar el modelo de mercado español a las nuevas exigencias de los mercados financieros y a la armonización de los sistemas de contratación en Europa. Dicho proyecto se ha implantado de forma progresiva en tres fases.

La fase 1, en el año 2000, inició los cambios, estableciendo una nueva tipología de órdenes que incorporaba la orden de mercado, fijando la validez máxima de las propuestas, introduciendo las subastas de cierre y el final aleatorio de 30 segundos tanto en las subastas de apertura como en las de cierre.

La fase 2 comenzó el 4 de mayo de 2001. En ella, se implantó un nuevo método de gestión de las oscilaciones de precios. La fluctuación máxima diaria del 15% (25% para valores del Nuevo Mercado) se sustituyó por dos rangos de fluctuación específicos (estático y dinámico) para cada valor, en función de su volatilidad histórica. Una variación de precios que supere estos límites, bien respecto al precio de la última subasta (precio estático) o al precio de la operación anterior (precio dinámico), determinará automáticamente el inicio de una subasta de volatilidad, de cinco minutos, con un final aleatorio de 30 segundos.

La fase 3 del proyecto SIBE 2000 se inició el 17 de septiembre de 2001. Este último paso tiene por objeto la adaptación tecnológica del SIBE mediante la apertura del sistema hacia aplicaciones externas debidamente homologadas por la Sociedad de Bolsas, a través del Interfase SIBE-GATE, así como la modernización de los sistemas informáticos de los miembros de mercado. El desarrollo de esta fase permite, como principal novedad, que los clientes de un miembro de mercado tengan un acceso directo para introducir órdenes de forma automática, superando una serie de filtros requeridos. El miembro del mercado establece una serie de filtros generales referidos a conceptos como el número de usuarios operativos en cada momento, la posibilidad de exigir la validación de las órdenes introducidas, el importe máximo, los tipos de órdenes admitidas, la posibilidad de interrumpir manualmente el envío de órdenes automáticas y la posibilidad de hacer, modificar o cancelar agrupaciones de órdenes. Estos filtros son aplicables tanto a las órdenes introducidas por un operador de la entidad miembro como a las procedentes de clientes con acceso directo; la Sociedad de Bolsas establece, además, un filtro excepcional aplicable sólo a las introducidas por los clientes, de forma que si el volumen de una orden supera el 1% del volumen medio diario trimestral contratado para los valores del Ibex-35 (5% para el resto de los valores), será devuelta para su confirmación por un operador autorizado.

El *mercado de bloques* siguió consolidándose y sus operaciones alcanzaron un valor de 49.321 millones de euros, lo que supuso un incremento anual del 19%. Su participación en la contratación total fue del 11,1% (8,1% en 2000). La contratación en la *modalidad de fijación de precios* (fixing) fue de 100 millones de euros lo que supuso un aumento del 40,0% respecto a la del año anterior.

Gráfico 3.8

EVOLUCIÓN DE LA CONTRATACIÓN MENSUAL DE RENTA VARIABLE EN LAS BOLSAS ESPAÑOLAS



Gráfico 3.9

CONTRATACIÓN SEMESTRAL DE NO RESIDENTES EN LAS BOLSAS ESPAÑOLAS (RV)

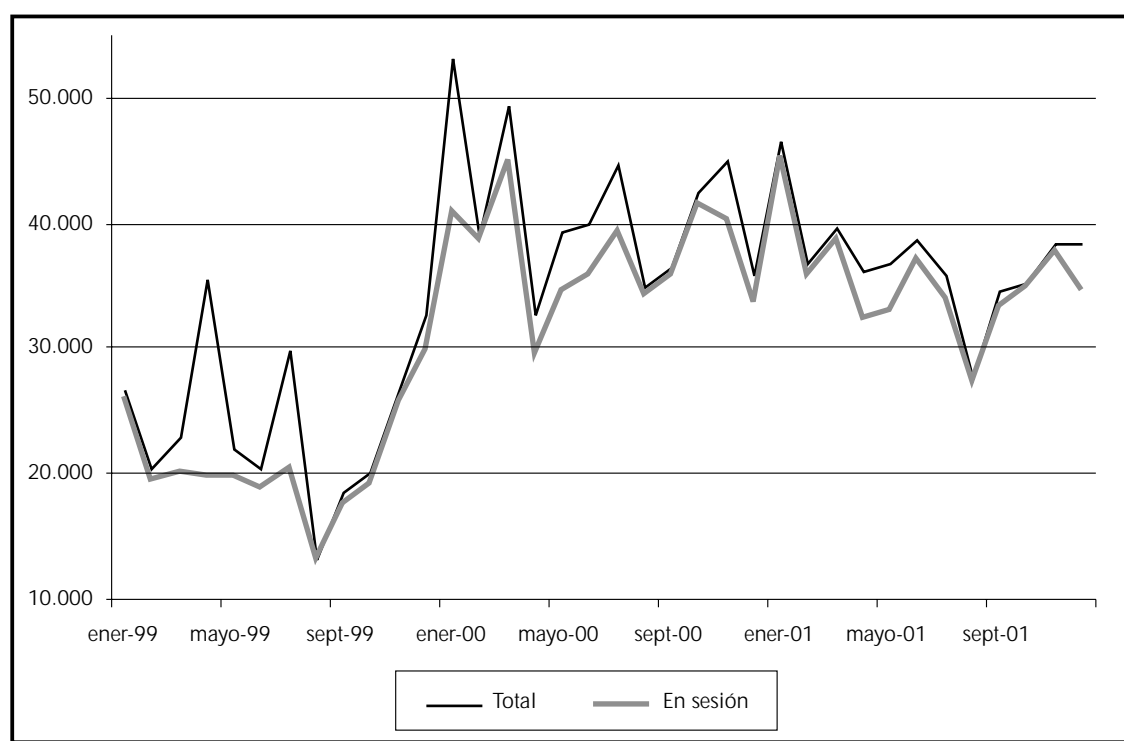
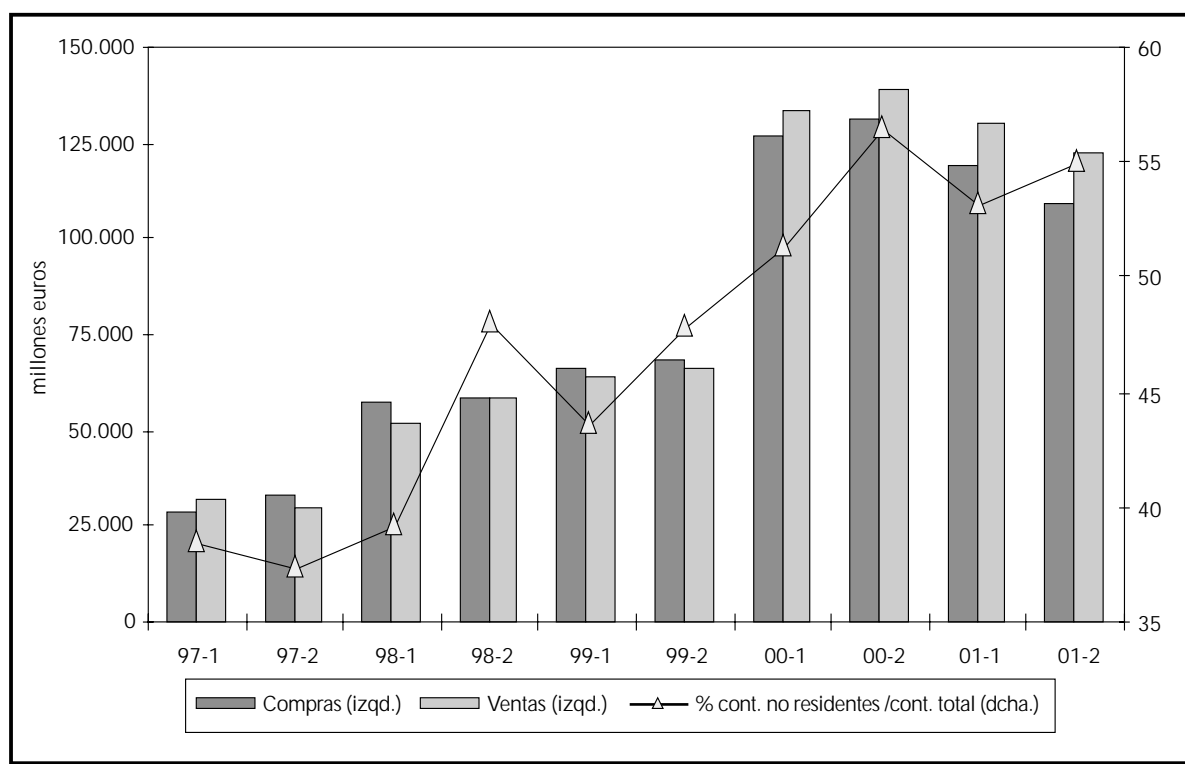

La contratación se concentró en un número reducido de valores. Tan sólo diez valores acumularon el 82,7% de la *contratación total* y el 81,2% de la *contratación en sesión*, proporciones superiores a las alcanzadas en el ejercicio precedente¹⁵. El aumento de la concentración fue palpable tanto en el mercado continuo como en corros. En este último segmento, el aumento se produjo por la actividad de algunas de las nuevas SIMCAV admitidas durante el ejercicio, cuyo volumen fue considerablemente elevado para las pautas habituales de contratación de los valores que se negocian en los corros¹⁶ (ver anexo A.2.15).

En 2001, descendió la contratación de valores españoles en las bolsas extranjeras. En la bolsa de Nueva York, se redujo un 65% en dólares (57% en euros), lo que pese al fuerte descenso no es extraño, ya que en el año 2000 se registró un récord histórico, en términos anuales y valores absolutos, como consecuencia de las OPA efectuadas por Telefónica sobre sus filiales latinoamericanas. El peso en el total de contratación se redujo desde el 4,9% al 2,3%¹⁷, retomándose la tendencia negativa que venía manteniendo desde 1995.

¹⁵ En 2000 estas proporciones fueron del 77,9% y 80,5% respectivamente. En 2001 los diez valores con mayor contratación fueron: Telefónica, BBVA, B.Santander, Repsol YPF, Endesa, Iberia, Terra Networks, Inditex, B.Popular y Unión Fenosa.

¹⁶ Las dos con mayor contratación (Breixo Inversiones SIMCAV y Soandres de activos SIMCAVF) han registrado en 2001 una contratación superior al doble (exceso de un 136%) de la que había tenido la sociedad de corros con mayor volumen de contratación en el ejercicio 2000.

¹⁷ Este porcentaje es el segundo más bajo desde 1991. El primero fue en el año 1999.

Gráfico 3.10

**CONTRATACIÓN DE VALORES ESPAÑOLES EN BOLSAS EXTRANJERAS,
% RESPECTO A LA NEGOCIACIÓN DE LAS BOLSAS ESPAÑOLAS**

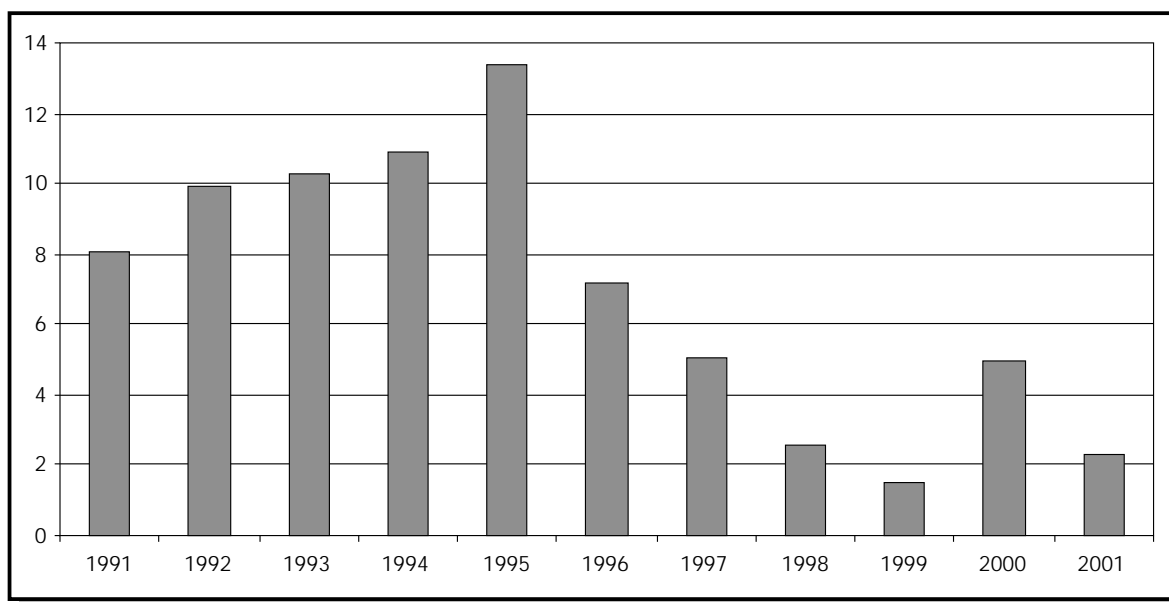

Mercado de valores latinoamericano (Latibex)

En su segundo año de actividad, el número de sociedades admitidas en este segmento del SIBE pasó de 11 a 17. Su capitalización aumentó el 20,5%, situándose en 66.091 millones de euros al cierre del ejercicio, gracias a la evolución de los precios¹⁸ y, sobre todo, a la incorporación de grandes empresas, entre las que destacó América Móvil¹⁹. La contratación siguió siendo modesta, 65,6 millones de euros, aunque aumentó el 43,4%.

Nuevo mercado

En su primer ejercicio completo, el número de valores de este mercado aumentó en uno por la entrada de Puleva Biotech, por lo que al cierre del año estaban admitidas once sociedades. Su volumen de contratación anual fue de 23.169 millones de euros, lo que supuso un descenso del 59,3%²⁰ y representó el 5,3% de la contratación del mercado continuo durante el ejercicio. El índice representativo perdió un 22,4%, tras haber descendido ya un 66,3% en 2000. De los valores incluidos en este mercado, tan sólo uno de ellos, Tecnocom, cerró el ejercicio sin descenso de su precio.

Segundo mercado

Durante 2001, el segundo mercado mantuvo sus bajos niveles habituales. El número de sociedades admitidas a fin de año era de 29 (tres más que en 2000) con una capitalización de 326 millones de euros, un 26% más elevada de la del año anterior. La contratación fue de 18 millones de euros, un 36% superior a la de 2000.

¹⁸ El índice FTSE Latibex All-Share, representativo de este mercado, aumentó el 6,6% en el año.

¹⁹ Esta entidad pasó a ocupar el duodécimo lugar por valor bursátil en el SIBE.

²⁰ Para facilitar las comparaciones para el año 2000 se ha considerado la contratación del ejercicio completo de los valores admitidos en este mercado.

3.2. Los mercados de renta fija

Los mercados secundarios de renta fija españoles desarrollaron su actividad durante el pasado año en un contexto caracterizado por el descenso de los tipos de interés a corto plazo y por desplazamientos en las carteras de los inversores favorables a este tipo de instrumentos. Además, como ya se ha comentado, se produjo una mayor actividad emisora impulsada por el sector privado. Todo ello propició que el importe negociado en los mercados se elevase a 2,2 billones de euros, lo que supone un aumento del 17% respecto al año anterior. Las obligaciones y bonos del Estado, la renta fija emitida por las comunidades autónomas y los pagarés de empresa fueron los activos que mayor crecimiento tuvieron.

Cuadro 3.6

CONTRATACIÓN EN LOS MERCADOS ORGANIZADOS DE RENTA FIJA

Contratación nominal en millones de euros

	1998	1999	2000	var. (%)
Mercado de Deuda Pública Anotada*	2.360.914,0	1.703.704,0	1.964.678,1	15,3
Bonos y obligaciones	2.282.095,0	1.615.876,0	1.899.590,3	17,6
Letras del Tesoro	78.819,0	87.828,0	65.087,9	-25,9
Bolsas**	44.710,4	39.802,4	57.463,1	44,4
Mercado electrónico	2.399,5	1.063,7	2.383,8	124,1
Corros	42.310,9	38.738,7	55.079,3	42,2
AIAF	85.765,8	100.758,8	143.732,8	42,7
Pagarés empresa	25.577,5	47.342,4	100.812,0	112,9
Bonos matador	2.234,2	1.140,6	2.000,7	75,4
Cédulas hipotecarias	1.738,4	2.260,4	2.100,1	-7,1
Obligaciones y bonos	56.215,7	50.015,5	38.820,0	-22,4

* Sólo incluye compraventas simples al contado.

** Importe efectivo.

Fuentes: Banco de España, AIAF y elaboración propia.

La relajación de la política monetaria en la zona euro propició que los tipos de interés de los pagarés de empresa evolucionasen a la baja, en línea con los de los depósitos interbancarios (gráfico 3.11). En las emisiones a largo plazo, las rentabilidades pasaron en el curso del año por varias fases de distinto signo. Tras un comienzo de ejercicio muy volátil, las rentabilidades llegaron a su máximo en mayo. El fuerte descenso de las cotizaciones en renta variable propició movimientos de capitales desde la bolsa al mercado de bonos, lo que hizo caer las rentabilidades de estos últimos activos. Esta situación cambió tras los fuertes recortes de los tipos de interés oficiales llevados a cabo de forma coordinada en los principales países con motivo de los acontecimientos del 11 de septiembre, y las rentabilidades volvieron a elevarse hasta cerrar el ejercicio ligeramente por debajo al cierre del año anterior. Durante el ejercicio, los mercados de bonos ofrecieron una alternativa inversora ante la incertidumbre de las bolsas. El comportamiento fue similar para la renta fija pública y la privada, por lo que el diferencial entre la rentabilidad de ambas se mantuvo bastante uniforme a lo largo del ejercicio.

Gráfico 3.11

TIPO DE INTERÉS DE LOS PAGARÉS, DE LOS DEPÓSITOS INTERBANCARIOS Y DE LOS REPOS A TRES MESES EN 2001



Gráfico 3.12

RENTABILIDAD DEL BONO A 10 AÑOS Y DIFERENCIAL CON EL BONO ALEMÁN

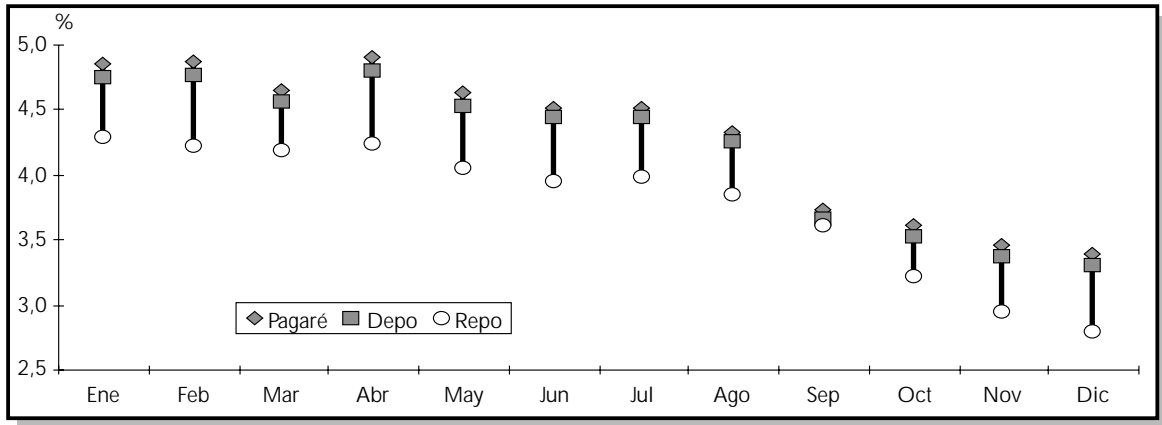

Gráfico 3.13

RENTABILIDAD DE LA RENTA FIJA A LARGO PLAZO (Privada vs. pública). Año 2001

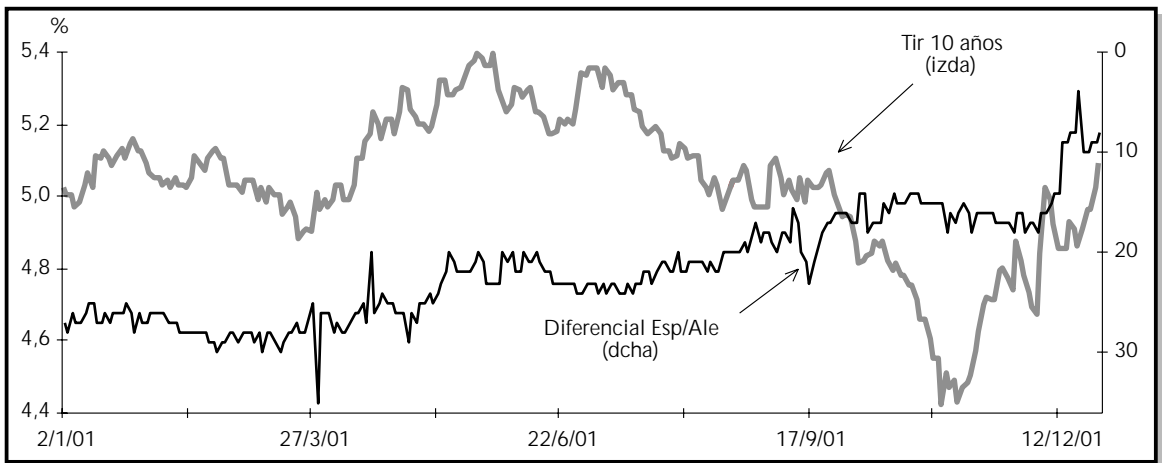
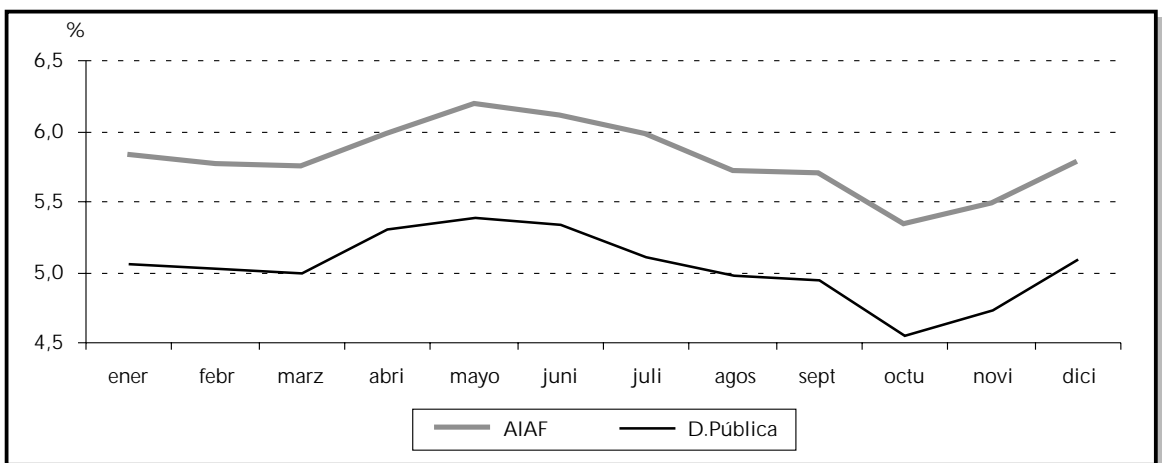

Una de las noticias más destacadas, relacionada con los mercados de renta fija, vino dada por la integración de MEFF, AIAF y SENAF en una sociedad holding, que constituyó un primer paso en el proceso de integración de la totalidad de los mercados y sistemas de compensación españoles, anunciada también el pasado año (ver capítulo 1), que ya en 2002, han firmado un protocolo en esa dirección. La sociedad holding se denomina MEFF-AIAF-SENAF Holding de Mercados Financieros S.A y es propietaria del 100% de las acciones de las tres entidades.

Los sistemas de negociación electrónica en la renta fija

La importancia estratégica de la contratación electrónica de renta fija no ha pasado desapercibida para la industria financiera española. En 1999, ya se dio un paso importante para potenciar la capacidad competitiva del mercado español, al crearse el Sistema Electrónico de Negociación en Activos Financieros (SENAF), entidad en la que se integraban los sistemas de contratación electrónica («mercados ciegos») que, hasta entonces, habían operado de manera separada en el mercado de deuda pública anotada. La posterior entrada de AIAF como accionista mayoritario en el capital de esta entidad y, más adelante, su integración en el «holding» Mercados Financieros (AIAF, MEFF, SENAF), han reforzado de manera notable la posición financiera y comercial de este sistema electrónico, que contempla la posibilidad de ofrecer en el futuro servicios de negociación también en renta fija privada.

En febrero de 2001, el Consejo de Ministros autorizó a SENAF a operar como sistema organizado de negociación (SON), una nueva figura contemplada en la Ley del Mercado de Valores desde su reforma en 1998. Pueden ser miembros de este sistema todos los miembros de un mercado oficial de renta fija y, bajo determinadas condiciones, los miembros de mercados de otros países. En la actualidad, SENAF mantiene terminales operativas en diversas plazas europeas (Londres, París, Frankfurt y Milán), además de Barcelona, Madrid y Valencia. La negociación electrónica ha ganado peso de manera apreciable en el segmento mayorista de la deuda pública española, donde supone el 59% del total. A pesar de la creciente competencia de los sistemas no nacionales, fundamentalmente EuroMTS, SENAF sigue siendo el sistema electrónico de contratación de referencia en el mercado español.

CONTRATACIÓN ENTRE MIEMBROS DEL MERCADO DE DEUDA PÚBLICA SEGÚN EL SISTEMA DE NEGOCIACIÓN

Porcentaje sobre el total de negociación al contado de bonos y obligaciones

	Mercado electrónico				Negociación Bilateral	Total	Total (millones de euros)
	SENAF*	EuroMTS	Brokertec	Total			
1995	54	-	-	54	46	100	386.733
1996	56	-	-	56	44	100	523.203
1997	51	-	-	51	49	100	454.553
1998	49	-	-	49	51	100	421.976
1999	41	1	-	42	58	100	468.340
2000	45	11	0	56	44	100	487.832
2001	43	16	1	59	41	100	743.313

* SENAF inició sus operaciones en 1999. Los porcentajes de años anteriores corresponden a la actividad de los «brokers ciegos» integrados en SENAF.

Fuente: D.G. Tesoro.

Mercado de Deuda Pública Anotada

El importe negociado durante el pasado año en operaciones simples al contado en el mercado de deuda pública aumentó el 15% respecto a 2000, al cifrarse en términos nominales en 1,96 billones de

euros²¹. El aumento de la contratación se concentró en bonos y obligaciones, instrumentos en los que se negoció aproximadamente el 97% del importe total, mientras que la contratación de letras del Tesoro disminuyó un 26%. En este segmento, los mayores volúmenes se produjeron durante el primer semestre; en el segundo semestre, el descenso de la actividad reflejó, fundamentalmente, el menor saldo vivo en circulación. En bonos y obligaciones, los volúmenes oscilaron de manera considerable durante el año, con un patrón menos definido. El máximo de contratación mensual se produjo en octubre.

La negociación por cuenta de terceros en el conjunto del mercado de deuda supuso el 67% del total, disminuyendo su peso desde el 73% del ejercicio precedente. Cabe destacar que el volumen negociado a través de SENAF representó el 49,8% de la negociación total entre miembros, lo que supone un ligero aumento de su participación (48,6% en 2000).

Gráfico 3.14

LETRAS DEL TESORO. CONTRATACIÓN Y SALDO VIVO EN 2001 (Millones de euros)



Gráfico 3.15

OBLIGACIONES Y BONOS DEL ESTADO. CONTRATACIÓN Y SALDO VIVO (Millones de euros)

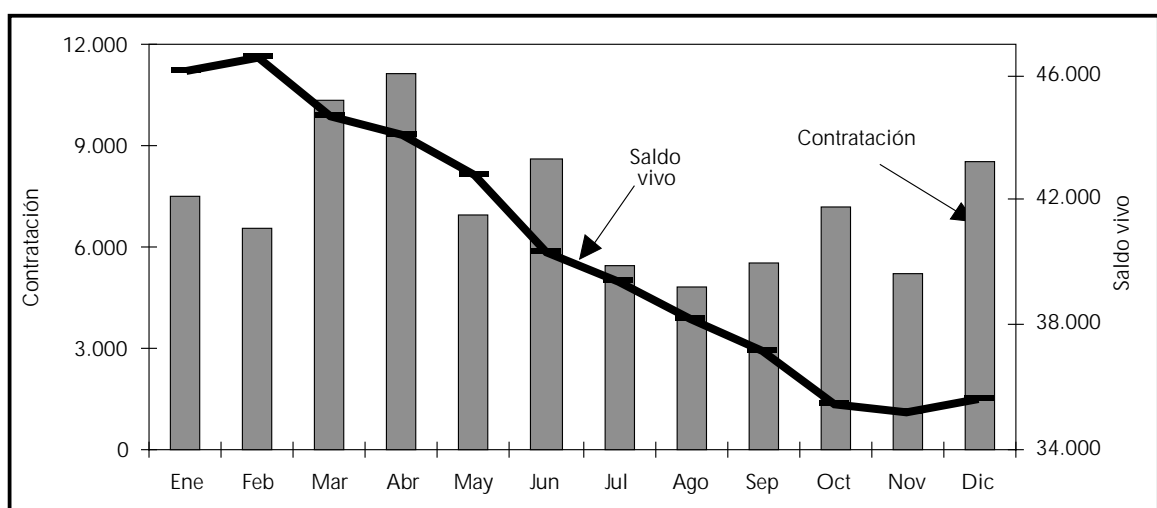
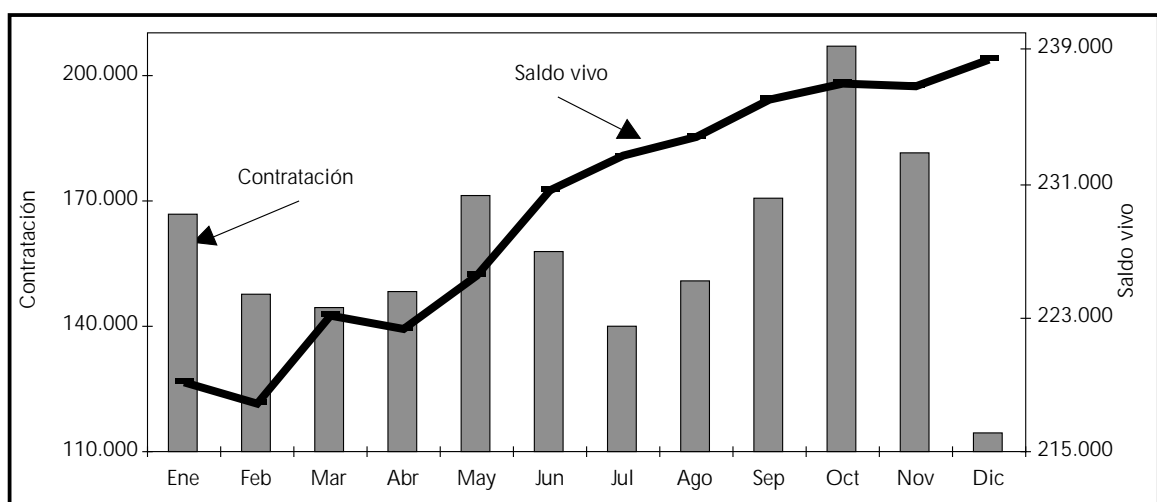

²¹ Las operaciones con pacto de recompra alcanzaron un importe nominal de 9,0 billones de euros, lo que supone un incremento del 8,6% respecto al año anterior.

En cuanto al saldo al saldo vivo en circulación correspondiente a las referencias negociadas en el mercado, su importe a 31 de diciembre se situó en 273,9 millardos de euros, lo que supone un aumento del 15% respecto al año anterior. Aún cuando las emisiones brutas descendieron tanto en letras del tesoro como en bonos y obligaciones, sólo el saldo vivo de las primeras se redujo²².

Mercado AIAF

En el año 2001, se mantuvo la trayectoria ascendente de AIAF como mercado de renta fija privada, aumentando el número de emisores, emisiones, saldo vivo y contratación. Las emisiones admitidas a cotización al cierre del ejercicio eran 2.017, un 9,4% más que un año antes, y los emisores pasaron de 174 a 225. El saldo vivo admitido a negociación aumentó el 15% en el 2001, cifrándose su importe nominal en 103 millardos de euros. La contratación se situó en 143,7 millardos de euros, aumentando el 42,7% respecto al año anterior.

Este crecimiento del mercado es una continuación del avance registrado en los mercados primarios y secundario de renta fija privada desde 1998, que ha visto más que duplicarse sus principales magnitudes (número de emisores, número de emisiones, saldo vivo y contratación). El sustancial descenso de los tipos de interés, la adopción del euro, la disminución de las emisiones del Tesoro, los cambios en la fiscalidad de los activos financieros y el mal momento de los mercados bursátiles han incrementado, junto a otros factores, el atractivo de la renta fija privada para los inversores y han creado un clima propicio para la actividad emisora.

Cuadro 3.7

EMISORES, EMISIONES COTIZADAS Y SALDOS VIVOS EN AIAF A 31/12

Importes en millones de euros

Segmentos	Emisores		Emisiones		Saldos vivos				
	2000	2001	2000	2001	2000		2001		% var.
					Importes	% s/ total	Importes	% s/ total	2001/00
Pagarés empresa.....	32	43	1.308	1.480	20.633,1	23,1	22.071,1	21,4	7,0
Bonos matador.....	38	31	203	143	11.355,2	12,7	8.179,9	7,9	-28,0
Cédulas hipotecarias.....	6	6	15	17	7.333,7	8,2	10.628,6	10,3	44,9
Obligaciones y bonos.....	120	145	317	377	50.068,5	56,0	62.224,0	60,4	24,3
TOTAL.....	174	225	1.843	2.017	89.390,5	100,0	103.103,6	100,0	15,3

Como en años anteriores, el segmento más dinámico del mercado fue el de pagarés de empresa²³, cuyo volumen de negociación anual ascendió a 100,8 millardos de euros, lo que supone el 124% más que en 2000. El gran crecimiento experimentado en el volumen de contratación de este segmento, debido básicamente a emisiones de entidades financieras, ha hecho que sea con mucho el de mayor peso en AIAF, al representar el 70% del importe negociado en el conjunto del mercado. En contraste, la negociación en el segmento de bonos y obligaciones, que era hasta el 2000 el más importante del mercado por su cuantía, descendió el 22%, y se situó en 2001 en 38,8 millardos de euros. Dentro de este segmento, la mayor disminución en la contratación anual se produjo en bonos de titulación hipotecaria que pasó de 31 a 17 millardos de euros en 2001. Por el contrario, la contratación de bonos de titulación de activos aumentó el 13,4%, alcanzando un importe de 8 millardos de euros. El resto de los instrumentos mantuvo un peso reducido en la negociación.

La negociación por cuenta de terceros continuó ganando peso, al pasar del 57,2% al 77,6% del total. Fue predominante en casi todos los segmentos, entre los que destaca el de pagarés de empresa,

²² Ver Anexo A.2.21.

²³ Ver cuadro 3.6 y Anexo A.2.24, A2.26 y A.2.27.

donde supuso el 95% del total, y también en los de bonos simples (91%), cédulas hipotecarias (93%), pagarés titulizados (83%) y participaciones preferentes (100%).

Gráfico 3.16

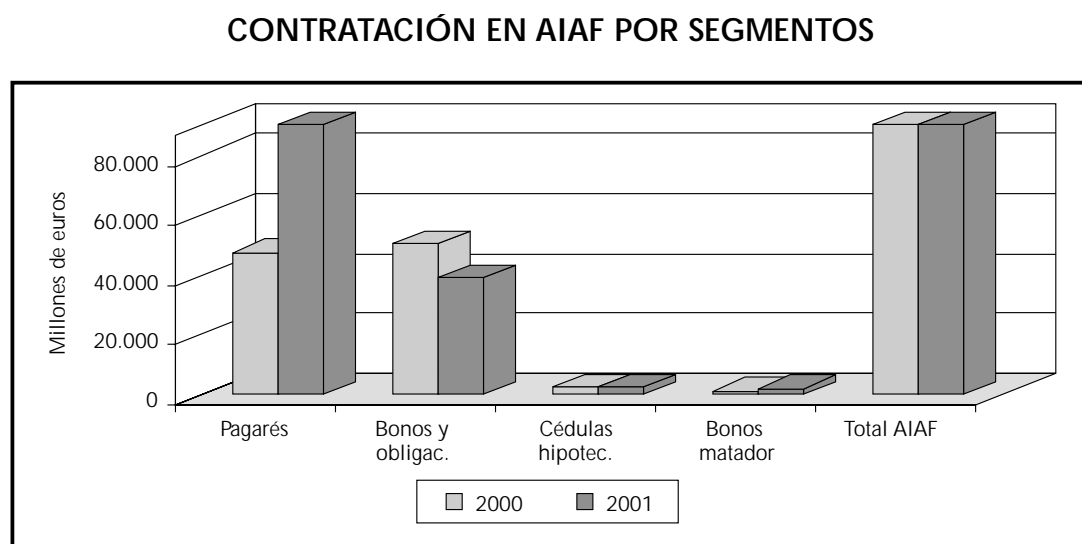

Bolsas

Al igual que ocurriera el año anterior, en 2001 disminuyó el número de emisores, emisiones y saldo vivo de renta fija en las bolsas españolas. En el cuadro 3.8 se puede apreciar cómo la disminución fue menos severa en lo que se refiere a renta fija emitida por corporaciones empresariales, en la que sus magnitudes prácticamente se mantuvieron constantes. Fue, sin embargo dentro del sector público, y en concreto en *entidades estatales*, donde se produjo un mayor retroceso, sobre todo en el número de emisores (21) y de emisiones (130), debido básicamente a las amortizaciones anticipadas de las obligaciones de las autoridades portuarias efectuadas a mediados de año, que tuvieron como resultado la baja de 18 emisores y 104 emisiones. Dado que su importe nominal admitido no era grande, la influencia en la reducción del saldo vivo en el conjunto de bolsa no fue tan destacable²⁴.

Cuadro 3.8

EMISORES, EMISIONES COTIZADAS Y SALDOS VIVOS EN BOLSA A 31/12

Millones de euros

Segmentos	Emisores		Emisiones		Saldos vivos		
	2000	2001	2000	2001	2000	2001	Var (%)
Empresas	40	41	142	139	4.745	3.962	-16,5
– Energía y agua.....	3	3	11	9	205	160	-21,9
– Transportes y comunicaciones	5	5	17	15	1.297	1.117	-13,9
– Bancos y cajas.....	23	24	104	99	3.222	2.684	-16,7
– Resto	9	9	10	16	20	1	-93,4
Sector Público y Organismos Internacionales ..	55	28	494	274	13.521	13.270	-1,9
– Comunidades Autónomas...	5	3	124	103	5.868	6.015	2,5
– Entidades estatales.....	23	2	171	41	321	267	-16,8
– Organismos Internacionales	13	11	157	91	6.487	6.065	-6,5
– Resto	14	12	42	39	845	923	9,3
TOTAL	95	69	636	413	18.266	17.232	-5,7

Fuente: Bolsas y CNMV.

²⁴ Ver Anexos A.2.28 a A.2.38.

En lo que respecta a la contratación anual, el importe negociado de renta fija bursátil alcanzó los 55,8 millardos de euros, lo que supone un aumento del 40% respecto a 2000²⁵. La negociación de renta fija en el ámbito bursátil se concentró, fundamentalmente, en los corros de las bolsas de Barcelona, Bilbao y Valencia, donde se negocian las deudas emitidas por las Comunidades Autónomas de Cataluña, País Vasco y Valencia, respectivamente. El volumen negociado en estos instrumentos se cifró en 54,7 millardos de euros, lo que supone el 98% de la contratación bursátil de renta fija²⁶.

Gráfico 3.17

EVOLUCIÓN DE LA CONTRATACIÓN DE RENTA FIJA BURSÁTIL

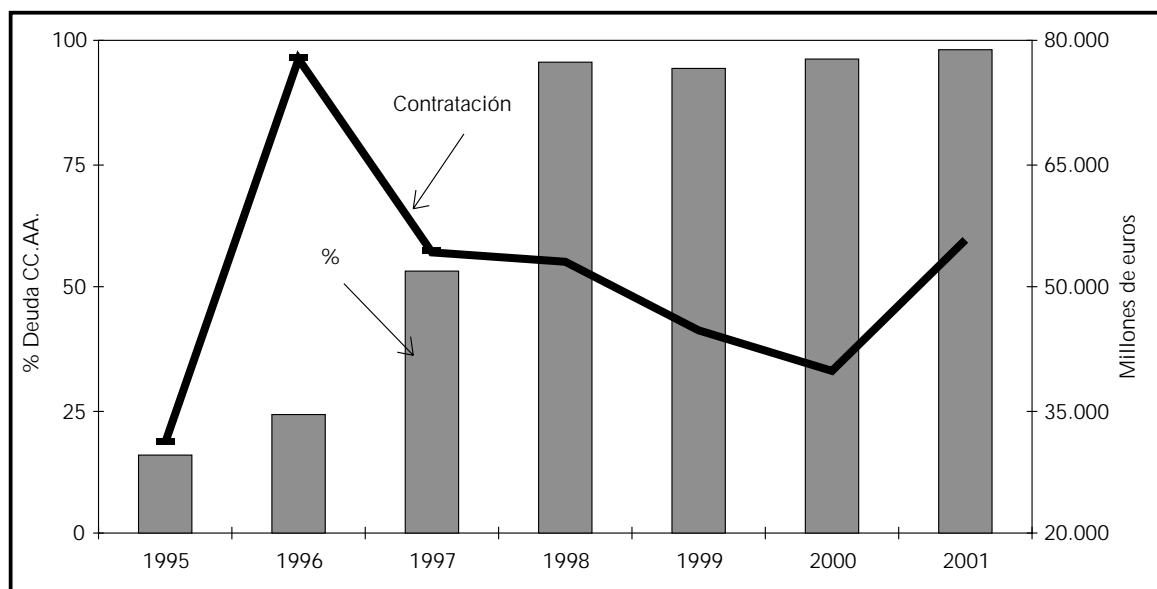
3.3. Crédito al mercado y préstamo de valores²⁷

Las operaciones de crédito al mercado registraron un fuerte retroceso durante el pasado año, como se aprecia en el cuadro 3.9. Como es habitual, la mayor parte de la contratación bajo esta modalidad se concentró en las compras, que alcanzaron un importe 534 millones de euros, lo que supone un descenso del 52% respecto a 2000. Por el contrario el importe contratado en ventas aumentó el 15%, al situarse en 174 millones de euros. La actividad en compras fue más elevada durante los tres primeros meses del año²⁸, coincidiendo con la trayectoria alcista de las cotizaciones bursátiles. Posteriormente, la caída de las cotizaciones y la falta de perspectivas bursátiles favorables llevaron a una severa reducción de las operaciones de compra, cuyos volúmenes mensuales fueron los más bajos de los cuatro últimos años. Las ventas, por el contrario, se mantuvieron en los niveles de años anteriores, aunque con volúmenes muy inferiores a los de las compras.

²⁵ En los últimos años la bolsa, en términos comparativos con AIAF, iba perdiendo peso en el conjunto de la contratación de renta fija. En 2001 su incremento ha estado en línea con el del citado mercado.

²⁶ Ver Anexos A.2.33 a A.2.34.

²⁷ El crédito al mercado está regulado por la Orden de 25 de marzo de 1991, sobre sistemas de crédito en operaciones bursátiles de contado, modificada por la Orden de 23 de septiembre de 1998. El préstamo de valores establecido por las Bolsas de Valores de Madrid y Barcelona está regulado por la Instrucción Operativa nº 38/1992 de la Bolsa de Madrid y la Comunicación 49/1992 de la Bolsa de Barcelona. Entró en funcionamiento en octubre de 1992 en Madrid y en noviembre del mismo año en Barcelona y suele ser denominado préstamo bilateral o préstamo entre entidades. No hay que confundirlo con el sistema de préstamo centralizado de valores regulado por la Circular nº 1/1994 del SCLV, establecido de conformidad con lo dispuesto en el artículo 57 del Real Decreto 116/92, de 14 de febrero.

²⁸ Ver Anexo A.2.35.

Cuadro 3.9

MERCADO A CRÉDITO

Importes en miles de euros

	Saldos vivos *		Contratación	
	Compras	Ventas	Compras	Ventas
1994	994,4	32,7	20.973,2	4.919,7
1995	3.210,6	243,2	31.571,2	9.009,2
1996	9.317,7	1.122,0	115.664,8	15.175,6
1997	11.240,1	3.501,5	467.238,8	37.298,8
1998	23.667,5	3.587,9	810.770,0	125.392,0
1999	32.606,4	6.012,7	677.184,0	167.512,0
2000	54.687,1	4.399,7	1.121.315,0	151.422,0
2001	43.113,8	8.530,8	534.132,0	174.106,0

* Importes a fin de ejercicio.

El importe de las operaciones de préstamo valores entre entidades creció un 2,5% respecto al ejercicio anterior, elevándose a 89 millardos, lo que equivale al 21,3% de la negociación total del mercado continuo. La actividad fue muy intensa en diciembre, mes en el que se contrató la quinta parte del total anual²⁹. El grueso de las operaciones se concentró en valores de los cuatro sectores con mayor peso en bolsa (*transportes y comunicaciones, bancos, energía y agua y petróleo*) que supusieron el 88,2% del total. No obstante el sector de *transportes y comunicaciones*, por la desfavorable evolución que experimentó en el mercado de contado, registró una severa disminución de su peso, pasando del 38% al 21%³⁰. El saldo vivo a cierre de ejercicio, neto de las operaciones de représtamo, se elevó a 20 millardos de euros, importe equivalente al 3,9% de la capitalización del mercado continuo (2,3% al cierre de 2000).

Gráfico 3.18

PRÉSTAMO DE VALORES ENTRE ENTIDADES

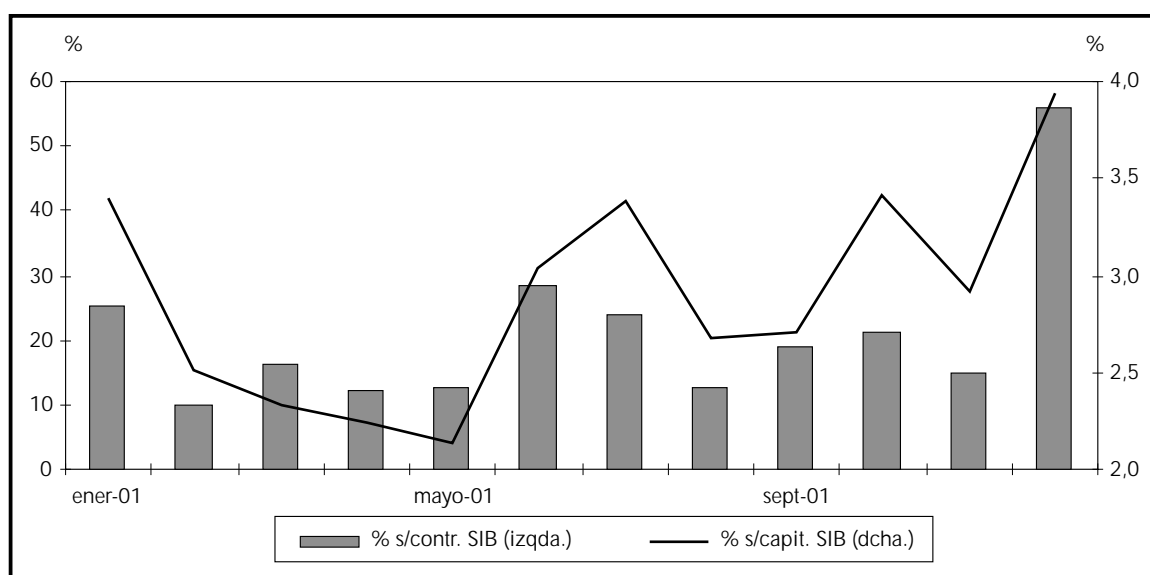
²⁹ Ver Anexo A.2.35.³⁰ Ver Anexo A.2.36.

3.4. El Servicio de Compensación y Liquidación de Valores (SCLV)

En el ejercicio 2001, se ha materializado la primera fase del proyecto de unificación de los sistemas de registro, compensación y liquidación de valores, iniciado en el ejercicio 2000. Una parte fundamental de las tareas del SCLV estuvieron destinadas a unificar la gestión de los sistemas de registro de compensación y liquidación de todos los valores de renta fija, tanto públicos como privados, en una única plataforma técnica (ver recuadro). En el plano de las operaciones de liquidación, la actividad del SCLV estuvo marcada por el fuerte aumento de los volúmenes liquidados, tanto en lo que se refiere a importes efectivos como al número de operaciones. Esta evolución se debió fundamentalmente al aumento registrado en la liquidación de operaciones del mercado AIAF.

La liquidación de operaciones bursátiles experimentó, en promedio diario, una disminución del 7,9% del importe efectivo, debido a la menor actividad registrada en las bolsas y al descenso de las cotizaciones bursátiles. En términos de operaciones, el descenso ha sido aún mayor, del 20,4%. La diferencia entre ambas tasas de variación tiene su origen básicamente en el menor número de ofertas públicas (OPA y OPV) respecto al año 2000, ya que estas generan un número muy grande de operaciones de pequeño importe. De hecho, el importe medio de las operaciones registró un aumento del 3,5%.

En lo que se refiere a la actividad de custodia de valores, hay que señalar que el número de emisiones inscritas en el registro central de anotaciones en cuenta era de 5.348 a 31 de diciembre de 2001, un 36% mayor que un año antes, con aumentos del 29% en renta fija y del 42% en renta variable. El aumento del número de emisiones de renta fija estuvo, en gran parte, provocado por las emisiones de renta fija privada, principalmente pagarés, mientras que en renta variable el aumento se centró básicamente en los warrants y las nuevas sociedades de inversión mobiliaria de capital variable (SIMCAV). En términos del número de valores en circulación, el aumento fue de un 146%, debido en gran parte a la redenominación de varias emisiones a céntimo de euro. El valor nominal de las emisiones en circulación aumentó un 26% respecto al año anterior, mientras que el valor efectivo disminuyó un 8% por el descenso de los precios de las acciones.

Por último, en lo que concierne a la administración de valores, hay que hacer constar el considerable aumento del número de operaciones económico-financieras (pago de intereses y dividendos, amortizaciones, suscripciones y ampliaciones de capital y otras) registrado en 2001, que se cifra en un 150% respecto al ejercicio precedente.

El desarrollo de conexiones con entidades análogas de otros países constituye uno de los asuntos de mayor interés para el SCLV, dada la importancia creciente de las transacciones internacionales. Durante el año 2001, se han mantenido conexiones directas con tres depositario centrales de la Unión Europea (Euroclear France, Monte Titoli SPA y Neederlands Central Institut) y dos de Latinoamérica (Caja de Valores SA de Argentina y Companhia Brasileira de Liquidação e Custodia de Brasil). Además, ha mantenido conexiones a través de entidades de enlace con Méjico, Puerto Rico, Perú y Chile.

4. LOS MERCADOS DE PRODUCTOS DERIVADOS

4.1. Panorama internacional

La incertidumbre generada en los mercados financieros a raíz de la desaceleración económica en Estados Unidos y las turbulencias desatadas por los acontecimientos del 11 de septiembre hicieron que 2001 fuera un año especialmente volátil y, por tanto, propicio a la contratación de los productos derivados. Los datos publicados por el Banco Internacional de Pagos de Basilea (BIS) señalan un aumento del valor de la contratación del 55% anual, que habría alcanzado los 594 billones de dólares; en estas cifras no se incluyen los productos sobre acciones individuales y materias primas. La actividad «over the counter» (OTC) también se incrementó, aunque de forma más moderada, al situarse el valor notional de las posiciones pendientes mantenidas a nivel global en 111,1 billones de dólares, un 18% por encima de las existentes hace un año.

Evolución de la contratación por subyacente

La expansión en los mercados organizados de productos derivados afectó a todos los segmentos. El crecimiento de la actividad de los productos sobre renta variable fue elevado, en torno a un 70% en términos del número de contratos negociados, siendo los contratos sobre índices bursátiles los que tuvieron un mayor auge. El aumento de la actividad se explica por la utilidad de estos productos como instrumento de cobertura en un contexto bajista y volátil de los mercados bursátiles, por la introducción de nuevos productos sectoriales dirigidos al pequeño inversor, así como por el rápido crecimiento de los mercados asiáticos de reciente establecimiento. Este es el caso de las opciones sobre el índice KOSPI 200 de la Korea Stock Exchange (KSE) que, con más de 800 millones de contratos negociados en 2001, se consolidó como el producto derivado más negociado a nivel mundial.

A nivel europeo, cabe destacar: (i) la consolidación de las opciones sobre los índices domésticos CAC 40 francés y DAX 30 alemán como productos derivados sobre renta variable más negociados y (ii) el crecimiento de la contratación de productos derivados sobre el índice paneuropeo Eurostoxx 50 y las opciones sobre Deutsche Telekom negociados en el mercado germano-suizo Eurex¹.

La negociación de los contratos sobre tipos de interés a corto plazo creció un 45% en 2001, impulsada por el descenso de los tipos de interés oficiales, especialmente intenso en Estados Unidos. Así se explica en particular el significativo crecimiento registrado por el producto más representativo de la Chicago Mercantile Exchange (CME), los contratos sobre Eurodólar. Sin embargo, el producto más negociado en términos del número de contratos se mantuvo en London International Financial Futures Exchange (LIFFE): los futuros y opciones Euro Euribor, en los que se concentró la mayor parte de la contratación de este tipo de productos a nivel europeo. El crecimiento registrado por los productos sobre tipos de interés a largo plazo fue más moderado, en torno a un 15%, si bien los futuros sobre deuda alemana a medio plazo (Bobl y Schatz) tuvieron un comportamiento diferenciado, registrando fuertes aumentos en su contratación que acentuaron el peso de este segmento en Eurex².

¹ Véase anexo A.3.2.

² Véase anexo A.3.2.

Por último, señalar la moderada expansión registrada por los productos derivados sobre divisas, cuya contratación continuó representando una parte marginal de la actividad registrada en los mercados organizados de derivados, al realizarse la gestión del riesgo de tipo de cambio fundamentalmente a través de mercados OTC.

Evolución de la contratación por mercados

El crecimiento de la actividad de los productos derivados se manifestó en los principales mercados aunque en magnitudes diferentes. Eurex, que tuvo un aumento de la contratación del 49%, consolidó su liderazgo a nivel mundial, superando los 674 millones de contratos, si bien su cuota de mercado descendió levemente respecto al año anterior, hasta el 18,5%. También Euronext³ tuvo un crecimiento importante, consolidando su posición entre los principales mercados internacionales de productos derivados.

La mayor expansión se registró en CME y LIFFE, gracias al ya comentado fuerte crecimiento registrado por sus productos sobre tipos de interés a corto plazo; ello les permitió incrementar su cuota de mercado y situarse en segunda y sexta posición, respectivamente, por número de contratos negociados⁴. La excepción a este comportamiento general de mayor actividad se produjo en la Chicago Board Options Exchange (CBOE), cuya contratación descendió ligeramente en 2001, al enfrentarse a una mayor competencia en los contratos sobre acciones individuales por la creación de International Stock Exchange, el primer mercado de opciones sobre acciones en Estados Unidos totalmente electrónico.

Cuadro 4.1

ACTIVIDAD EN LOS PRINCIPALES MERCADOS DE FUTUROS Y OPCIONES (1)

Miles de contratos

Mercado	País	2000		2001		Variación % s/2000
		Nº	%s/total	Nº	%s/total	
Eurex	Alemania/Suiza	454.071	19,4	674.158	18,1	48,5
CME	EE.UU.	231.114	9,9	411.673	11,0	78,1
Euronext Paris	Francia	236.500	10,1	327.616	8,8	38,5
CBOE	EE.UU.	326.275	14,0	324.190	8,7	-0,6
CBOT	EE.UU.	233.529	10,0	261.361	7,0	11,9
LIFFE	Reino Unido	131.055	5,6	215.743	5,8	64,6
Euronext Amst.	Holanda	58.045	2,5	66.770	1,8	15,0
OM	Suecia	58.161	2,5	66.583	1,8	14,5

(1) Nótese que la negociación hace referencia al nº de contratos. Las diferencias en el valor subyacente de éstos impiden la comparación directa entre los mercados, aunque sí es posible realizar comparaciones interanuales.

(2) Eurex: Deutsche Terminbörse (DTB) y Swiss Options & Financial Futures Exchange (SOFFEX); CME: Chicago Mercantile Exchange; Euronext Paris: rama francesa de Euronext (anteriores MATIF y MONEP); CBOE: Chicago Board Options Exchange; CBOT: Chicago Board of Trade; LIFFE: London International Financial Futures Exchange; Euronext Amsterdam: rama holandesa de Euronext (anterior AEX); OM: Stockholm Options Market.

Fuente: Eurex y elaboración propia.

³ Mercado constituido en septiembre de 2000 por los mercados de París, Amsterdam y Bruselas; en febrero de 2002 se incorporó también la Bolsa de Valores de Lisboa e Porto (BVLPL).

⁴ En términos de valor nominal, dado el mayor tamaño de los contratos sobre tipos de interés a corto plazo, LIFFE tendría la segunda mayor contratación a nivel mundial.

Cuadro 4.2

**MERCADOS INTERNACIONALES DE PRODUCTOS DERIVADOS.
CONTRATACION DE ALGUNOS PRODUCTOS DESTACADOS (1)**

Miles de contratos

Subyacente	Producto	Mercado (2)	Nº de contratos negociados		
			2000	2001	Variación (%)
Índices de valores	KOSPI 200 (o).....	KSE	193.829	823.290	324,8
	CAC 40 (o).....	Euronext Paris	84.037	107.251	27,6
	DAX (o).....	Eurex	31.942	44.103	38,1
Tipo interés a corto plazo	Euro Euribor (f).....	LIFFE	58.017	91.083	57,0
	Eurodólar (o).....	CME	21.634	69.415	220,9
	Tipo interés a 1 día (f) ..	BM&F	37.626	59.102	57,1
Tipo interés a largo plazo	Euro-Bund (f).....	Eurex	151.326	178.011	17,6
	Euro-Bobl (f).....	Eurex	62.503	99.578	59,3
	Euro-Schatz (f).....	Eurex	42.822	92.638	116,3

(1) Nótese que la negociación hace referencia al número de contratos. Las diferencias en el valor subyacente de éstos impide la comparación directa entre los mercados, aunque sí es posible realizar comparaciones interanuales.

(2) KSE: Korea Stock Exchange; Euronext Paris: rama francesa de Euronext (anteriores MATIF y MONEP); Eurex: Deutsche Terminbörse (DTB) y Swiss Options & Financials Futures Exchange (SOFFEX); LIFFE: London International Financial Futures Exchange; CME: Chicago Mercantile Exchange; BM & F: Bolsa de Mercaderías & Futuros.

Fuente: «Futures and OTC World».

Panorama de los mercados europeos de productos derivados tras la adquisición de LIFFE por Euronext

Los procesos de concentración y los acuerdos de interconexión entre mercados vienen siendo una de las principales estrategias de los mercados para reforzar su posición competitiva en el ámbito europeo. En 2001, uno de los movimientos más destacados en los mercados de productos derivados fue la adquisición de LIFFE por parte de Euronext, a través de una oferta pública de adquisición en la que compitió con la Bolsa de Londres. Así, a partir de diciembre de 2001, la contratación de productos derivados de Euronext y LIFFE se realiza a través de la plataforma de negociación del mercado británico.

Con la fusión de Euronext y LIFFE, el panorama de los mercados de productos derivados en Europa queda caracterizado por la concentración: se configuran dos grandes centros de contratación, Eurex y Euronext LIFFE, que basan su posición competitiva en la especialización por tipo de subyacente.

En el mercado germano-suizo, se realiza la mayor parte de la contratación de productos derivados sobre tipos de interés a medio y largo plazo. Esta es una tendencia que se inició con la introducción del euro en 1999 y que ha continuado acentuándose en 2001 y 2002. Por su parte, Euronext LIFFE adquiere una cuota de mercado superior a la de Eurex en los productos derivados sobre renta variable, principalmente gracias a los niveles de actividad alcanzados por Euronext Paris en las opciones sobre acciones individuales, y acumula prácticamente la totalidad del negocio en el ámbito de los productos derivados sobre tipos de interés a corto plazo, un liderazgo que ya venía mostrando LIFFE en los últimos años.

Distribución de la negociación en los principales mercados de productos derivados europeos en 2001 (%)

Mercado	Total	Tipos de interés		Renta variable	
		m y l/p	c/p	Índices	Acciones
Eurex	48,0	93,2	0,2	39,0	29,7
Euronext LIFFE	43,4	6,4	97,5	49,3	55,1
OM (1).....	4,7	0,3	2,3	6,1	8,3
IDEM/MIF (2).....	1,2	0,0	0,0	2,9	1,7
MEFF	2,6	0,1	0,0	2,6	5,1

(1) OM: Stockholm Options Market. (2) IDEM: Italian Derivatives Market; MIF: Italian Futures Market.

4.2. Los mercados de productos derivados en España

La actividad desarrollada en los mercados de productos derivados españoles en 2001 supuso una acentuación de las principales tendencias de los últimos años. Uno de los aspectos más sobresalientes volvió a ser la fuerte expansión de los contratos sobre acciones individuales en MEFF y de los warrants negociados en la Bolsa de Madrid. La creciente utilización de estos productos en la gestión de fondos de inversión y, en general, de las carteras de los inversores, junto a la volatilidad e incertidumbre de los mercados bursátiles, fueron las principales causas del fuerte incremento de la contratación de estos productos. En contraposición, los futuros y opciones sobre tipos de interés negociados en MEFF continuaron perdiendo liquidez en 2001 y únicamente existió contratación en el futuro sobre bono nocial a diez años.

Cuadro 4.3

NEGOCIACIÓN EN LOS MERCADOS DE DERIVADOS EN ESPAÑA

Nº contratos, salvo otra indicación

	2000	2001	Variación (%)
MEFF RF	1.035.636	284.642	-72,5
Futuros s/ deuda.....	1.035.330	284.642	-72,5
Opciones s/ deuda.....	0	—	—
Futuros y opc. s/ Mibor.....	0	—	—
Futuros s/ Euribor.....	306	—	—
MEFF RV	20.965.823	30.652.400	46,2
Futuros s/lbex-35 (1).....	4.320.152	4.206.094	-2,6
Opciones s/lbex-35.....	723.794	537.127	-25,8
Futuros s/acciones.....	—	7.389.886	—
Opciones s/acciones.....	15.921.877	18.505.350	16,2
Contratos S&P (2).....	—	13.943	—
TOTAL MEFF	22.001.459	30.937.042	40,6
TOTAL EuroMEFF	1.439.565	3.238.900	125,0
Futuros s/ deuda europea (3).....	1.245.671	2.618.855	110,2
Contratos s/ índices europeos (4).....	179.630	617.278	243,6
Otros (5).....	14.264	2.767	-80,6
Bolsa de Madrid	898.414	1.635.964	82,1
Warrants (6).....	898.414	1.635.964	82,1
FC&M	0	0	—

(1) Incluye los futuros MINI lbex 35.

(2) Futuros y opciones S&P Europe 350 y Sectoriales (Financiero, Tecnología y Telecomunicaciones).

(3) Incluye los futuros sobre deuda alemana (Bund, Bobl, Schatz) negociados en Eurex y los futuros sobre bono nocial a diez años negociados en Matif (Euronext Francia).

(4) Incluye los futuros sobre los índices CAC 40, DJ Eurostoxx 50 y DJ Stoxx 50 negociados en Monep (Euronext Francia, los futuros sobre los índices DAX 30, DJ Eurostoxx 50 y DJ Stoxx 50 negociados en Eurex y los futuros y opciones sobre el índice PSI 20 negociados en Bolsa de Valores de Lisboa e Porto (BVL, Euronext Portugal).

(5) Incluye los futuros sobre Euribor negociados en Matif (Euronext Francia) y los futuros y opciones sobre acciones individuales negociados en BVL (Euronext Portugal).

(6) Primas negociadas, en miles de euros.

Al mismo tiempo, la creciente inversión en los mercados internacionales se tradujo en un importante aumento de la contratación de productos listados en otros mercados europeos, a los que los miembros y clientes de MEFF pueden acceder a través de la sociedad de valores MEFF Euroservices S.V. (EuroMEFF). En esta modalidad de negociación es de destacar el nivel alcanzado por los productos derivados sobre deuda europea.

En cuanto a los mercados de productos derivados sobre mercaderías FC&M, el mercado de derivados sobre cítricos radicado en Valencia, continuó sin registrar actividad en 2001. No obstante, se produjeron avances en el proyecto de mercado de futuros sobre aceite de oliva (MFAO), que en diciembre de 2001 presentó a la CNMV la memoria para su autorización. Cabe destacar, asimismo, que la iniciativa para crear un mercado de productos derivados sobre electricidad se mantiene en fase de estudio.

4.2.1. MEFF

Actuación estratégica

La actividad estratégica de MEFF continuó siendo especialmente intensa en 2001. En su objetivo de competir de forma eficiente a nivel internacional, MEFF mantuvo las dos grandes líneas de actuación adoptadas en 1999: por una parte, la participación en alianzas y el establecimiento de acuerdos de interconexión con otros mercados y, por otra, la ampliación de la gama de productos y servicios ofrecidos a sus miembros y clientes.

La proyección internacional de MEFF adquirió una mayor dimensión a lo largo del año. En febrero, se hizo efectiva la interconexión con Eurex para la negociación de contratos sobre renta variable, de forma que, a partir de esta fecha, los miembros de MEFF tienen acceso a la contratación y liquidación de los futuros sobre el DAX 30 y sobre los índices DJ Eurostoxx 50 y DJ Stoxx 50, usando los mismos terminales de negociación de los productos de MEFF y con los mismos mecanismos de liquidación, sin necesidad de ser miembros de los mercados o cámaras de compensación de Eurex.

Un mes más tarde se completó el proceso de interconexión mutuo entre MEFF y la Bolsa de Valores de Lisboa e Porto (BVLP). Este acuerdo permite que los miembros de cada uno de estos mercados puedan negociar los productos del otro. También la liquidación se puede realizar en el mercado propio, al constituirse las cámaras de compensación de cada mercado en miembros liquidadores del otro.

En junio, MEFF llegó a un acuerdo con el Chicago Mercantile Exchange (CME) y Standard & Poor's para el lanzamiento de futuros y opciones sobre índices europeos (S&P Europe 350 y sectoriales), que presentan la particularidad de que la contratación y la liquidación se realiza en mercados diferentes: la negociación corresponde a MEFF mientras que CME será la cámara de compensación. No obstante, se acordó que los miembros de MEFF podrán liquidar sus operaciones a través del propio mercado español, para lo que MEFF se adhirió a CME como miembro liquidador especial para estos productos.

La ampliación de la oferta de productos tuvo, por tanto, una doble vertiente: la extensión del acceso de los miembros de MEFF a productos negociados en otros mercados de derivados y el lanzamiento de nuevos productos propios. En relación a estos últimos, además de los contratos sobre los índices S&P europeos, cabe destacar la introducción de los futuros sobre acciones individuales, en enero, y de los futuros MINI Ibex 35, en noviembre. Las principales características de estos productos se resumen en el recuadro siguiente.

Nuevos contratos en MEFF

En enero de 2001, MEFF introdujo la negociación de los futuros sobre acciones en un contexto de fuerte auge de las opciones sobre acciones individuales. La utilidad del nuevo instrumento en la gestión de carteras es indudable, pues permite realizar coberturas y posicionarse al alza o a la baja en un valor sin tener que desembolsar el precio de la acción o la prima requerida por las opciones.

En el cuadro siguiente se recogen las especificaciones generales de estos contratos. Obsérvese que, a diferencia de las opciones, en los futuros se efectúa una liquidación diaria de pérdidas y ganancias.

PRINCIPALES CARACTERÍSTICAS DE LOS FUTUROS Y OPCIONES SOBRE ACCIONES

	Futuros s/ acciones	Opciones s/acciones
Activo subyacente	Acciones individuales	Acciones individuales
Nominal	100 acciones	100 acciones
Liquidación		
– A vencimiento	Por entrega de las acciones (1)	Por entrega de las acciones (1)
– Diaria de pérdidas y ganancias	En efectivo, por diferencias respecto al precio de liquidación diario anterior	
Garantías	Variable según posición global y volatilidad de cada acción	

(1) El 22 de marzo de 2002 se introdujo la posibilidad de que la liquidación se realizase también en efectivo, por diferencias.

La creciente demanda de futuros y opciones sobre acciones llevó a MEFF a incorporar a la negociación, en abril de 2002, nuevos contratos que permitieron una cobertura del 90% de la capitalización del Ibex 35 en el caso de las opciones y del 75% en el caso de los futuros. En concreto, se introdujeron futuros y opciones sobre Inditex y Telefónica Móviles y futuros sobre Iberdrola y Terra.

PRINCIPALES CARACTERÍSTICAS DE LOS FUTUROS SOBRE IBEX 35 Y LOS FUTUROS MINI SOBRE IBEX 35

	Futuros MINI sobre Ibex 35	Futuros sobre Ibex 35
Activo subyacente	Ibex 35	Ibex 35
Nominal	Ibex 35 * multiplicador	Ibex 35 * multiplicador
Multiplicador	1 euro	10 euros
Forma de cotización	Puntos enteros de índice	Puntos enteros de índice
Fluctuación mínima («tick»)	5 euros	1 euro
Liquidación		
– A vencimiento	Por diferencias respecto al precio de liquidación a vencimiento	Por diferencias respecto al precio de liquidación a vencimiento
– Diaria de pérdidas y ganancias	En efectivo, por diferencias respecto al precio de liquidación diario anterior	En efectivo, por diferencias respecto al precio de liquidación diario anterior
Garantías	600 euros/ contrato	6.000 euros/ contrato

El lanzamiento de los futuros MINI sobre Ibex 35, en noviembre de 2001, tiene como objetivo incrementar la participación de los pequeños inversores en MEFF. Estos contratos son similares a los futuros sobre Ibex 35 en cuanto a concepto, funcionamiento y utilidad. La diferencia fundamental reside en la reducción del nominal del contrato, que pasa a tener un multiplicador de 1 euro frente a los 10 euros de los futuros sobre Ibex 35. Por tanto, los inversores podrán posicionarse o realizar coberturas sobre la cartera de acciones que componen el índice subyacente

con una décima parte del importe exigido anteriormente. En el caso de las opciones, se decidió mantener únicamente como subyacente el futuro MINI sobre Ibex 35, quedando inactivo el contrato de opciones sobre futuros del Ibex 35.

La introducción de los contratos sobre los índices europeos Standard & Poor's, en junio, respondió a la conveniencia de completar la oferta de productos de MEFF con contratos que permitan a los inversores posicionarse también en los mercados europeos de renta variable. Estos nuevos contratos son los futuros y opciones sobre el índice general S&P Europe 350 –un índice que recoge el 70% de la capitalización bursátil europea– y sobre los índices sectoriales S&P Europe 350 de Telecomunicaciones, Tecnología y Financiero.

PRINCIPALES CARACTERÍSTICAS DE LOS FUTUROS Y OPCIONES SOBRE LOS ÍNDICES EUROPEOS S&P

	Futuros sobre S&P Europe 350	Opciones sobre S&P Europe 350
Activo subyacente	Índices S&P	Futuros sobre índices S&P
Nominal	Índice S&P * multiplicador	
Multiplicador	20 euros	
Forma de cotización	Puntos enteros de índice	Puntos enteros de índice
Fluctuación mínima («tick»)	10 euros	5 euros
Liquidación		
– A vencimiento	Por diferencias respecto al precio de liquidación a vencimiento	Por diferencias respecto al precio de liquidación a vencimiento
– Diaria de pérdidas y ganancias	En efectivo, por diferencias respecto al precio de liquidación diario anterior	
Garantías	Variables según la cartera de opciones y futuros	

Por último, como ya se ha señalado en el capítulo 3, MEFF llegó a un acuerdo con AIAF y SENAF en julio para su integración en una sociedad holding, bajo la denominación MEFF-AIAF-SENAF Holding de Mercados Financieros, S.A..

Actividad en MEFF y EuroMEFF

La contratación en MEFF volvió a crecer con fuerza en 2001, aunque a un ritmo inferior al registrado en 2000. El volumen de negocio aumentó un 40,6% respecto al año anterior, aproximándose a los 31 millones de contratos. Como se ha comentado, este crecimiento fue posible por la fuerte expansión de los productos con activos de renta variable como subyacente, en concreto, sobre acciones individuales, pues la contratación de los productos sobre renta fija continuó descendiendo.

En la actividad de los productos sobre renta variable se manifestó de forma especialmente clara la preferencia de los participantes del mercado por los futuros y opciones sobre acciones individuales, especialmente en los correspondientes a las empresas de mayor capitalización bursátil⁵, y por los contratos sobre índices europeos de otros mercados, negociados a través de EuroMEFF (véase desglose en cuadro 4.6), en detrimento de los futuros y especialmente las opciones sobre el índice Ibex 35 español. Esta actitud está directamente relacionado con: (i) la estructura del mercado de contado, en el que la liquidez se encuentra concentrada en un número reducido de valores (Telefónica, BBVA, BSCH, Endesa y Repsol) y (ii) la creciente importancia de las referencias bursátiles a nivel europeo, ante el desplazamiento de las inversiones hacia productos de renta variable internacional.

⁵ La contratación de opciones sobre acciones de Telefónica, BBVA, BSCH, Endesa y Repsol en 2001 representó el 95% del total de este segmento.

Cuadro 4.4

ACTIVIDAD EN MEFF RENTA VARIABLE: CONTRATACIÓN

Nº contratos	Ibex 35			Índices europeos		Acciones
	Futuro(1)	Opción		Interconexiones(2) Total	Contratos S&P(3) Total	Futuros y opciones(4)
		Compra	Venta			
1992	161.394	73.556	349.131	—	—	—
1993	624.926	107.235	380.477	—	—	131.800
1994	1.616.411	217.167	352.276	—	—	222.411
1995	1.641.892	220.152	219.660	—	—	766.652
1996	1.694.383	246.979	235.716	—	—	854.796
1997	3.534.491	391.662	212.096	—	—	1.345.679
1998	5.059.814	497.378	86.632	—	—	2.349.940
1999	5.028.458	440.576	59.395	17.216	—	7.020.152
2000	4.320.152	341.250	382.544	179.630	—	15.921.877
2001	4.206.094	273.877	263.250	617.278	13.943	25.895.236

(1) Incluye los futuros MINI Ibex 35.

(2) Incluye los contratos negociados en otros mercados a través de EuroMEFF: los futuros sobre los índices CAC 40, DJ Eurostoxx 50 y DJ Stoxx 50 negociados en Monep (Euronext Francia), los futuros sobre los índices DAX 30, DJ Eurostoxx 50 negociados en Eurex y los futuros y opciones sobre el índice PSI 20 negociados en BVLP (Euronext Portugal).

(3) Incluye los contratos de futuros y opciones sobre los índices Standard & Poor's Europeos (S&P Europe 350 y sectoriales).

(4) Los datos de las opciones sobre acciones no son estrictamente comparables, debido a los cambios en el nominal de la acción subyacente de algunos contratos.

Cuadro 4.5

ACTIVIDAD EN MEFF RENTA VARIABLE: POSICIONES ABIERTAS

Nº contratos	Ibex 35			Índices europeos		Acciones
	Futuro(1)	Opción		Interconexiones(2) Total	Contratos S&P(3) Total	Futuros y opciones(4)
		Compra	Venta			
1992	3.383	1.300	1.212	—	—	—
1993	16.979	2.992	2.841	—	—	3.955
1994	13.847	5.009	3.932	—	—	17.033
1995	27.511	7.771	5.617	—	—	22.704
1996	27.038	15.769	12.844	—	—	45.435
1997	42.384	9.846	7.838	—	—	26.175
1998	49.770	9.336	7.062	—	—	267.857
1999	61.680	47.607	24.239	1.507	—	1.694.733
2000	55.657	28.566	16.739	8.699	—	3.340.690
2001	58.218	35.511	22.029	10.243	197	3.933.045

(1) Incluye los futuros MINI Ibex 35.

(2) Las posiciones abiertas corresponden a los miembros españoles. Incluye los contratos negociados en otros mercados a través de EuroMEFF: los futuros sobre los índices CAC 40, DJ Eurostoxx 50 y DJ Stoxx 50 negociados en Monep (Euronext Francia), los futuros sobre los índices DAX 30, DJ Eurostoxx 50 negociados en Eurex y los futuros y opciones sobre el índice PSI 20 negociados en BVLP (Euronext Portugal).

(3) Incluye los contratos de futuros y opciones sobre los índices Standard & Poor's Europeos (S&P Europe 350 y sectoriales).

(4) Los datos de las opciones sobre acciones no son estrictamente comparables, debido a los cambios en el nominal de la acción subyacente de algunos contratos.

En este comportamiento de los productos derivados sobre renta variable conviene señalar dos aspectos más:

- (i) en la contratación a través de EuroMEFF, fue mayoritaria la canalización hacia el mercado Eurex y, más en concreto, la relativa a los futuros sobre el índice DJ Eurostoxx 50, mientras que en la negociación de productos listados en Monep adquirieron relevancia los futuros sobre CAC 40.
- (ii) la reducción de la negociación efectiva de los futuros y opciones sobre Ibex 35 resultó superior a la que se registró en el mercado subyacente, lo que se tradujo en una nueva disminu-

ción del peso relativo de la contratación efectiva de futuros y opciones sobre el volumen efectivo del mercado continuo, que pasó a representar un 106% en 2001 frente al 137% de 2000.

Cuadro 4.6

PRODUCTOS DE RENTA VARIABLE A TRAVÉS DE EuroMEFF

Nº de contratos

Mercado	Subyacente	Volumen		Posiciones abiertas (1)	
		2000	2001	2000	2001
Eurex	DAX 30 (f)	—	89.290	—	42
	DJ Eurostoxx 50 (f)	—	246.251	—	5.363
	DJ Stoxx 50 (f)	—	548	—	32
Total		—	336.089	—	5.437
Monep	CAC 40 (f)	91.393	217.178	563	93
	DJ Eurostoxx 50 (f)	82.955	47.536	8.077	718
	DJ Stoxx 50 (f)	5.283	93	59	0
Total		179.630	264.807		810
BVLP	PSI 20 (f y o)	—	16.383	—	3.996
	Acciones (f y o)	—	1.291	—	0
Total		—	17.674	—	3.996
TOTAL		179.630	618.570	8.699	10.243

(1) A final de período. (f) Contratos de futuros. (o) Contratos de opciones.

Gráfico 4.1

PORCENTAJE DE CONTRATACIÓN DE FUTUROS Y OPCIONES SOBRE IBEX-35 RESPECTO AL MERCADO CONTINUO

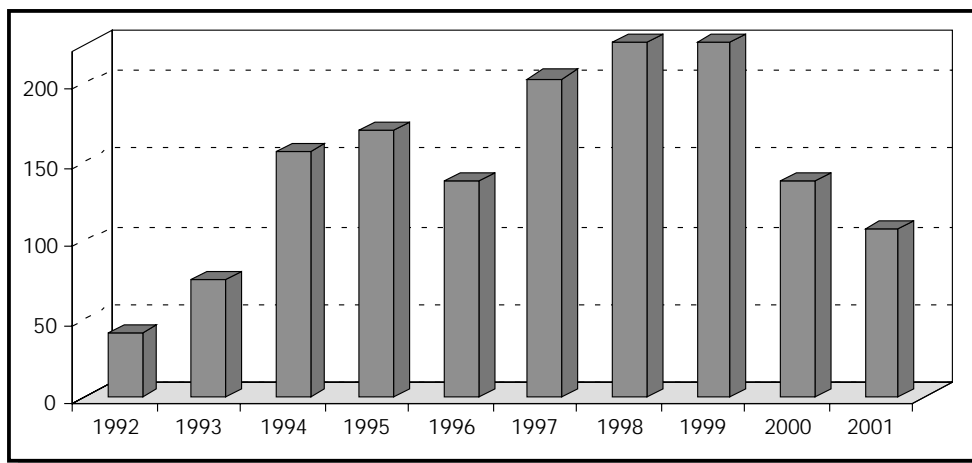

En los productos derivados sobre tipos de interés de MEFF, se acentuó la pérdida de liquidez que viene caracterizando su evolución desde la introducción de la moneda única en 1999. Conviene recordar que la pérdida de especificidad que este acontecimiento ha supuesto para los productos derivados sobre tipos de interés europeos ha llevado a una fuerte concentración de la contratación de estos productos en los mercados Eurex y LIFFE, una tendencia que, como se ha visto, se acentuó en 2001.

Ya en 2000, la significativa reducción de los niveles de actividad del segmento de productos derivados sobre depósitos interbancarios había llevado a MEFF a excluir de la negociación todos estos

contratos. Su evolución histórica puede consultarse en el anexo A.4.11. No obstante, los miembros y clientes de MEFF tienen la posibilidad de acceder a la negociación de los futuros sobre tipos de interés a corto plazo (Euribor) del mercado Matif a través de EuroMEFF. Como puede apreciarse en el cuadro 4.8, esta vía de contratación se redujo en 2001, hasta situarse en niveles ciertamente reducidos.

En 2001, tan sólo permaneció activo el futuro sobre el bono nocional a diez años, si bien sometido a una importante reducción de su actividad. La contratación total anual se situó en el nivel más bajo desde su introducción en 1992, por debajo de los 300.000 contratos⁶, y en términos de operaciones diarias se produjo un significativo descenso: en su tramo más activo, los tres meses anteriores al vencimiento, se registró una media de 68 operaciones por sesión desde las 319 operaciones realizadas en 2000⁷. En paralelo, se produjo un considerable aumento de la actividad en los productos derivados sobre deuda canalizada a través de EuroMEFF, apreciándose una clara preferencia por los futuros sobre el Bund alemán negociados en Eurex; su contratación superó los 1,8 millones de contratos, lo que supuso prácticamente duplicar los niveles registrados el año anterior.

Cuadro 4.7

FUTUROS: CONTRATACIÓN Y TAMAÑO (1)

Nº contratos	Volumen				Posiciones abiertas (2)			
	Bono 5 años	Bono 10 años	Bono 30 años	DEBS (3)	Bono 5 años	Bono 10 años	Bono 30 años	DEBS (3)
1992	4.422	437.674	—	—	—	6.041	—	—
1993	—	2.637.441	—	—	—	50.833	—	—
1994	—	7.738.080	—	—	—	27.945	—	—
1995	—	7.714.010	—	—	—	37.219	—	—
1996	—	10.893.254	—	—	—	56.531	—	—
1997	5.140	12.455.467	—	—	150	65.865	—	—
1998	26.027	9.228.552	32.396	—	38	13.870	96	—
1999	13	3.580.215	0	10	0	10.621	0	0
2000	0	1.035.330	0	0	0	16.128	0	0
2001	—	284.642	—	—	—	3.223	—	—

(1) Datos homogeneizados al nuevo nominal de los contratos.

(2) Al final del período.

(3) Futuros sobre una cesta de bonos de Alemania, Francia, Italia y España.

Cuadro 4.8

PRODUCTOS DE RENTA FIJA A TRAVÉS DE EuroMEFF*Nº de contratos*

Mercado	Subyacente	Volumen		Posiciones abiertas (1)	
		2000	2001	2000	2001
Eurex	Bund (f)	915.487	1.809.554	7.670	4.358
	Bobl (f)	148.882	418.633	2.278	1.807
	Schatz (f)	126.297	380.992	1.630	4.994
Total		1.190.666	2.609.179	11.578	11.159
Matif	Euribor (f)	14.264	1.476	544	27
	Notionnel (f)	55.005	9.676	0	0
Total		69.269	11.152	544	27
TOTAL		1.259.935	2.620.331	12.122	11.186

(1) A final de período. (f) Contratos de futuros.

⁶ Véase anexos A.3.8, A.3.9 y A.3.11.

⁷ Véase anexo A.3.10.

La reducida contratación de los productos derivados sobre deuda de MEFF no se puede relacionar con una pérdida de liquidez del mercado al contado que, como se comenta en el capítulo 3, experimentó un significativo aumento. En consecuencia, el peso relativo de la contratación de los futuros sobre deuda sobre la registrada en el mercado de contado continuó descendiendo, situándose en niveles de tan sólo el 1%.

Gráfico 4.2

**PORCENTAJE DE CONTRATACIÓN DE FUTUROS Y OPCIONES
SOBRE DEUDA RESPECTO A CONTRATACIÓN DE DEUDA
A MEDIO Y LARGO PLAZO AL CONTADO**

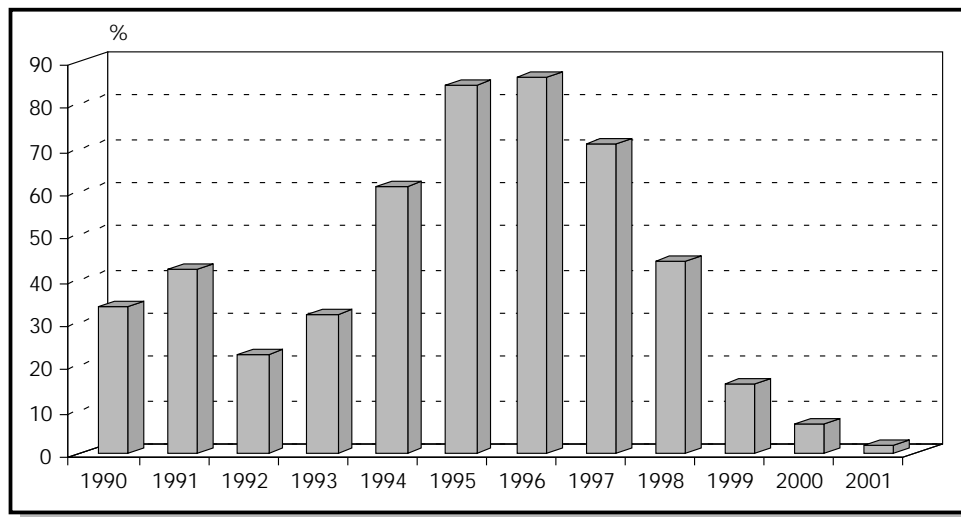

4.2.2. El mercado de warrants

El mercado de warrants registró una fuerte expansión en 2001, por segundo año consecutivo. La creciente utilización de estos productos derivados en los últimos años responde a sus ventajas en términos de accesibilidad y adecuación de las emisiones a las características de los inversores, así como a un mayor conocimiento técnico de estos productos. A estos factores se añadió, en este ejercicio, una coyuntura bursátil propicia para los warrants sobre renta variable.

La favorable evolución registrada en los últimos años ha permitido consolidar un mercado poco desarrollado hasta el momento, no sólo en términos absolutos sino también en relación a los principales países europeos. En 2002, está previsto el inicio de un sistema propio de contratación en la Bolsa de Madrid, de carácter electrónico, que supondrá una potenciación adicional de este mercado. Hasta el momento, la negociación de warrants se ha venido realizando en un módulo del sistema electrónico de renta fija.

El importe total de las primas negociadas en la Bolsa de Madrid en 2001 se incrementó un 82% respecto al año anterior, hasta alcanzar los 1,6 millardos de euros. El número de emisiones cotizadas aumentó significativamente, al pasar de 482 a casi 1.100 y el número de emisores se amplió hasta siete, desde los cuatro existentes en 2000.

Como se ha indicado, la evolución del mercado bursátil favoreció el crecimiento de los warrants sobre renta variable, que continuaron registrando la mayor parte de la contratación. En particular, el crecimiento más elevado se produjo en los warrants sobre acciones individuales de valores españoles, principalmente de alta capitalización. Así, las primas contratadas de warrants sobre acciones españolas representaron el 72% del total sobre renta variable, mientras que el peso relativo de los correspondientes a acciones extranjeras fue de un 3%. En el segmento de warrants sobre índices –que repre-

sentó un 26% del total de renta variable– la negociación se concentró en aquéllos referenciados al Ibex 35. El resto de la contratación se repartió, fundamentalmente, entre los contratos sobre los índices Nikkei 225, Nasdaq 100 y Dow Jones⁸.

Como se aprecia en el cuadro 4.9, la actividad en warrants sobre renta fija y divisas creció de forma moderada, un 5% anual, gracias, fundamentalmente, a la actividad en warrants sobre divisas, que continuó concentrando la mayor parte de las primas contratadas en este segmento. Los warrants sobre tipos de interés tuvieron nuevamente un carácter residual⁹.

Cuadro 4.9

CONTRATACIÓN DE WARRANTS EN LA BOLSA DE MADRID *

Importe en miles de euros

	TOTAL		Renta variable				Renta fija y divisas (1)	
	Volumen	Nº	Total		Acciones		Total	
			Volumen	Nº	Volumen	Nº	Volumen	Nº
1995	1.078	4	1.078	4	0	0	0	0
1996	16.529	11	10.940	5	0	0	5.589	6
1997	150.774	67	150.734	65	72.388	51	40	2
1998	267.619	99	267.601	98	130.273	60	18	1
1999	205.383	197	201.951	188	154.871	119	3.431	9
2000	898.414	482	886.188	447	723.888	329	12.012	28
2001	1.635.964	1.092	1.622.860	1.035	1.207.676	802	12.609	45

(*) El volumen se refiere a las primas negociadas; el nº contabiliza las emisiones que registraron contratación en cada período.

(1) Incluye los warrants sobre deuda pública y divisas, se excluyen los warrants sobre materias primas.

⁸ Véase anexo A.4.19.

⁹ Véase anexo A.3.18.

5. LAS INSTITUCIONES DE INVERSIÓN COLECTIVA Y LAS ENTIDADES DE CAPITAL-RIESGO

5.1. Panorama general

Europa

En un contexto de fuertes descensos en los mercados bursátiles internacionales, los activos gestionados por las UCITS¹ europeas se incrementaron un 2,3% en 2001, alcanzando una cifra global de 3,6 billones de euros. Ello fue posible por el importante crecimiento de los recursos netos destinados a los fondos más conservadores –bonos y activos monetarios– que compensaron el descenso registrado por los fondos de renta variable. Pese a ello, en esta categoría de instituciones se sigue manteniendo una parte importante del patrimonio total de las UCITS.

Gráfico 5.1

EVOLUCIÓN DEL PATRIMONIO DE LAS UCITS EN 2001: DISTRIBUCIÓN POR TIPOS

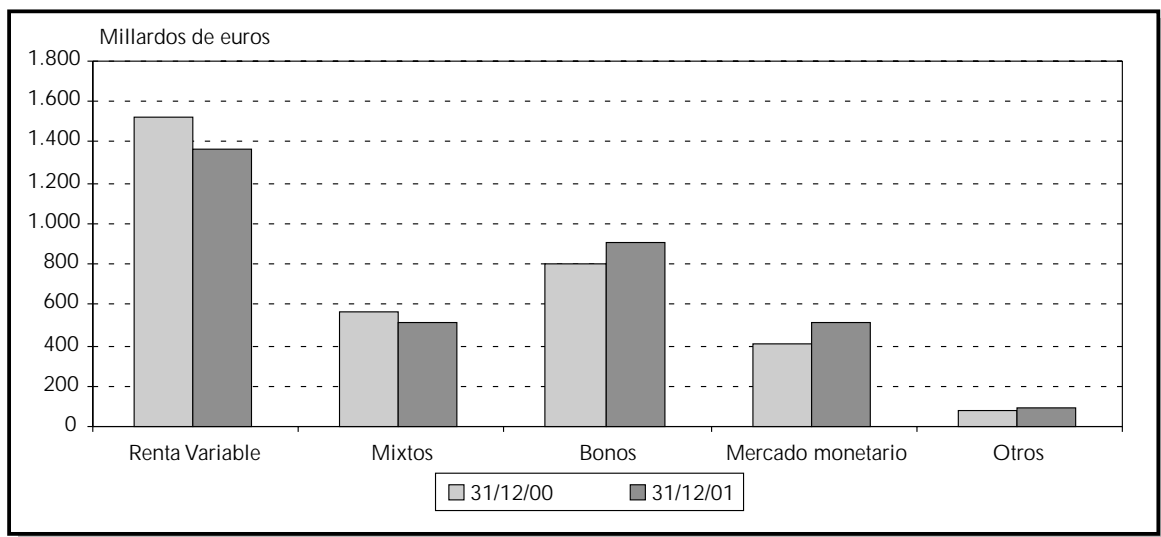

Fuente: Federación Europea de Fondos y Sociedades de Inversión (FEFSI).

Los dos países que tradicionalmente vienen dominando este sector a nivel europeo, Luxemburgo y Francia, continuaron aumentando su cuota de mercado en 2001, con alzas en sus activos netos del 7,4% y 4,5% respectivamente. Por el contrario, la tendencia general del resto de los principales países fue la reducción moderada del volumen de inversión gestionado, a excepción de Irlanda que registró un espectacular crecimiento.

¹ El término UCITS engloba las instituciones de inversión colectiva de tipo abierto que invierten en valores negociables y en el mercado monetario.

Cuadro 5.1

EVOLUCIÓN DEL PATRIMONIO DE LAS UCITS EN 2001: DISTRIBUCIÓN POR PAÍSES*Importes en millones de euros*

País	Volumen	Variación anual (%)	Cuota (%)
Luxemburgo	851.060	7,4	23,6
Francia	800.200	4,5	22,2
Reino Unido	411.988	-0,8	11,4
Italia	403.678	-10,3	11,2
Alemania	239.666	-5,1	6,6
Irlanda	212.651	46,3	5,9
España	179.359	-2,0	5,0
Resto	512.730	2,3	14,1

Fuente: FEFSI.

España

El patrimonio total de las IIC descendió ligeramente, un 0,4%, en 2001 al situarse en 200,7 millardos de euros en contraste con la caída del 8% que se produjo en 2000. Fondos y sociedades evolucionaron de forma divergente. Los primeros descendieron un 2,6%, hasta los 181,3 millardos de euros, mientras que el patrimonio de las sociedades de inversión se incrementó significativamente, en un 25%, ante el importante crecimiento que continuaron registrando las SIMCAV².

El comportamiento bursátil condicionó en buena medida la evolución de los fondos de inversión. El descenso del patrimonio estuvo relacionado no sólo con la depreciación de los valores de renta variable sino también con una actitud inversora más conservadora, propiciada por dos ejercicios de rendimientos bursátiles negativos, que se tradujo en un incremento de los reembolsos de los FIM y en una reducción del número de partícipes. Parte de estas desinversiones se traspasaron a fondos de menor riesgo, especialmente a FIAMM y FIM de renta fija, cuyo patrimonio se incrementó considerablemente en 2001. Los efectos sobre la composición de la cartera de los fondos fueron claros: la inversión en acciones se redujo considerablemente en beneficio de los activos de renta fija, principalmente valores en euros, y de los activos monetarios privados (véase apartado 5.2).

Cuadro 5.2

EVOLUCIÓN DEL PATRIMONIO DE LOS FONDOS DE INVERSIÓN EN 2001: DISTRIBUCIÓN POR TIPOS*Importes en millones de euros*

Tipo	Patrimonio	Variación anual (%)	% s/patrimonio total
Renta fija	54.900	14,5	30,3
Renta fija mixta	17.717	-33,6	9,8
Renta variable mixta	14.310	-18,7	7,9
Renta variable	47.812	-17,9	26,4
Resto	2.753	21,7	1,5
Total FIM	137.492	-10,0	75,8
Total FIAMM	43.830	31,4	24,2
Total Fondos	181.322	-2,6	100,0

Esta tendencia, coincidente con la ya comentada a nivel europeo, se vio corregida parcialmente en el último trimestre del año. En este período, el patrimonio total de los fondos creció un 6% gracias a la recuperación de los mercados bursátiles tras los mínimos posteriores al 11 de septiembre, al retor-

² Véase anexo A.4.1.

no a las entradas netas de fondos en los FIM –fundamentalmente de renta fija a corto plazo– y a un fuerte aumento de las suscripciones netas de los FIAMM.

Gráfico 5.2

EVOLUCIÓN DEL PATRIMONIO DE LOS FONDOS DE INVERSIÓN

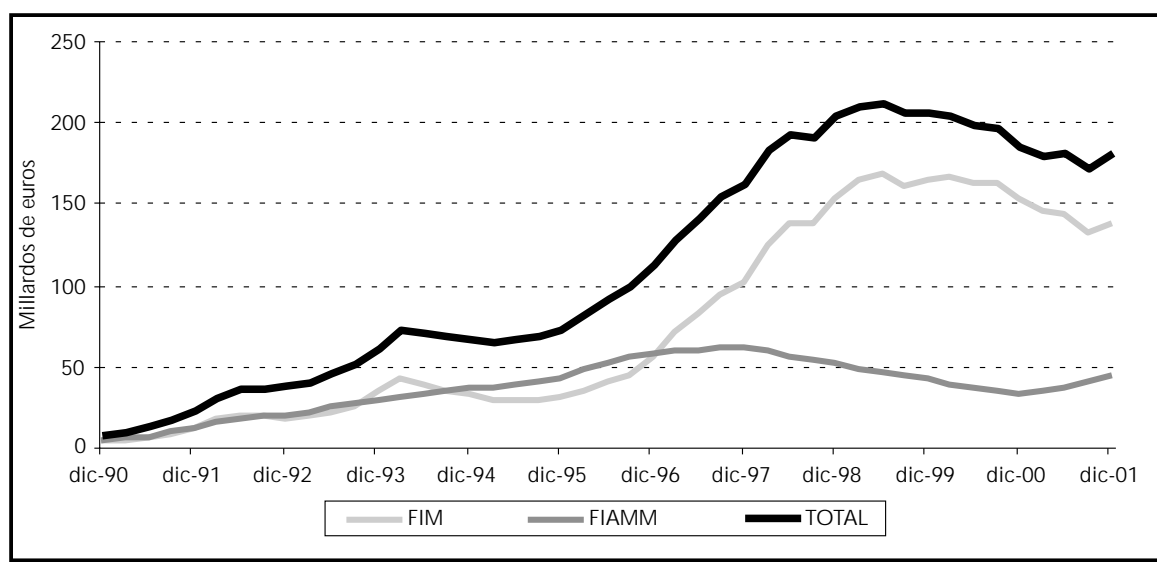

La preferencia de los inversores por productos de menor riesgo alternativos a los fondos de inversión se reflejó, por una parte, en una nueva pérdida de peso de los fondos de inversión en el ahorro familiar (véase composición del activo financiero de los hogares en el capítulo 1), que descendió en 2001 hasta el 12,2%, lejos del máximo histórico del 18,6% alcanzado en 1998. Además, como se desprende del cuadro 5.3, los depósitos ganaron terreno a los fondos entre los productos comercializados por las entidades de crédito.

Cuadro 5.3

RELACIÓN (1) ENTRE EL PATRIMONIO DE LOS FONDOS (2) Y LOS DEPÓSITOS DE BANCOS Y CAJAS DE AHORROS (%)

	Bancos	Cajas	Total
Dic - 94	20	11	16
Dic - 95	20	11	15
Dic - 96	28	14	21
Dic - 97	35	19	27
Dic - 98	41	21	32
Dic - 99	38	19	29
Dic - 00	35	15	25
Dic - 01	32	13	23

(1) Los porcentajes representan la proporción del patrimonio de los fondos sobre la suma de éste y los depósitos.

(2) Administrados por gestoras pertenecientes a los grupos financieros de bancos y cajas de ahorro.

Fuente: Boletín Estadístico del Banco de España y CNMV.

En cuanto a otras instituciones de inversión colectiva, cabe señalar: (i) la reducción de la cuota de mercado de las IIC extranjeras comercializadas en España, (ii) la continuación del crecimiento de los fondos de inversión inmobiliarios, que ofrecieron rentabilidades atractivas respecto a las obtenidas en los mercados financieros y (iii) la moderación de la expansión del sector de capital-riesgo.

5.2. Fondos y sociedades de inversión mobiliaria

Fondos

Patrimonio y composición de la cartera

Como se ha comentado en el apartado anterior, el descenso del patrimonio total de los fondos en 2001 se debió a los FIM, cuyo patrimonio se redujo un 10% respecto al año anterior, situándose en 137,5 millardos de euros. También se produjo una considerable reducción del número de partícipes, rompiendo la tendencia al alza que se venía produciendo desde 1995. El descenso de 509 mil unidades situó el número de partícipes de los FIM en 5,8 millones. Pese a la reducción del patrimonio gestionado y de las fusiones de fondos realizadas para racionalizar la oferta de fondos de las principales gestoras, el número de instituciones continuó creciendo, aunque a un ritmo menor que en años anteriores. A finales de 2001, estaban registrados más de 2.400 fondos de esta categoría.

El descenso en el patrimonio de los FIM se debió en un 62% a los reembolsos netos, cuya cuantía fue aumentando durante los tres primeros trimestres del año. Como ya se ha indicado, esta tendencia se invirtió durante el cuarto trimestre, en el que predominaron las suscripciones³. La aportación negativa de los rendimientos generados por la cartera contribuyó a la reducción del patrimonio de los FIM en menor medida que el año anterior, gracias a que las cuantiosas pérdidas derivadas del descenso de las cotizaciones de renta variable se vieron compensadas por los intereses de la cartera de renta fija.

En contraste con los FIM, los FIAMM aumentaron su patrimonio en un 31%, hasta los 43,8 millardos de euros, compensando así el fuerte descenso registrado el año anterior. Este incremento estuvo determinado fundamentalmente por las suscripciones netas, que fueron especialmente elevadas en los dos últimos trimestres del año, y en menor medida –en torno al 12%– por la revalorización de la cartera⁴.

Cuadro 5.4

DESCOMPOSICIÓN DE LA VARIACIÓN PATRIMONIAL DE LOS FONDOS

Importes en millones de euros

	FIM		FIAMM	
	2000	2001	2000	2001
Variación patrimonial	-10.995,5	-15.207,8	-9.233,9	10.462,2
Suscripciones/reembolsos (neto)	-4.880,9	-9.395,5	-10.257,1	9.179,2
Rendimientos netos, de los que	-6.114,4	-5.811,7	1.030,5	1.287,0
Intereses	4.917,9	4.782,8	1.440,4	1.644,8
Variación precios de renta variable	-7.445,1	-7.933,5	0,0	70,0
Beneficios brutos distribuidos	0,0	0,0	-3,6	-3,9

La política inversora de los fondos en 2001 se caracterizó, entre otras, por las siguientes pautas⁵:

- (i) la acentuación de la internacionalización de las carteras de los fondos, al elevarse el peso relativo de la cartera exterior hasta niveles del 50% del patrimonio en los FIM y del 45% en los FIAMM.
- (ii) la reducción de la inversión en acciones, en paralelo a un fuerte incremento de los valores de renta fija en euros. En concreto, el patrimonio de los FIM en acciones descendió un 29%,

³ Véase anexo A.4.6.

⁴ Véase anexo A.4.11.

⁵ Véase anexos A.4.3 y A.4.9.

mientras que la inversión conjunta en renta fija denominada en euros de FIM y FIAMM aumentó un 44%.

- (iii) la redistribución de la cartera interior, con una desinversión en activos públicos y su transferencia parcial a activos monetarios privados. El aumento de la inversión en estos últimos ha sido importante tanto en los FIAMM como en los FIM. Ello ha supuesto que, en los FIAMM, los activos monetarios privados adquirieran un mayor peso en el patrimonio total que el de los títulos públicos; en el caso de los FIM, pese al fuerte incremento anual, estas inversiones continuaron representando una parte reducida de su patrimonio.

Las consecuencias sobre la relación entre la cartera interior de los fondos y la capitalización y el saldo vivo de los diferentes activos negociados en el mercado nacional se recogen en el cuadro 5.4. La tendencia general en 2001 ha continuado siendo la reducción de dicha relación, como consecuencia de la reducción del peso de la cartera interior en el patrimonio de los fondos. Sin embargo, conviene realizar las siguientes puntualizaciones:

- (i) el mantenimiento del ratio en el caso de la renta variable se debió a que, pese al importante descenso de la cartera de acciones nacionales de los fondos, se produjo una caída de similar cuantía relativa en la capitalización bursátil
- (ii) la importancia de la inversión en activos monetarios se incrementó. En el caso de la renta fija privada, este comportamiento fue la consecuencia directa del fuerte incremento de la cartera de los fondos en estos activos. En el caso de los títulos públicos, el aumento se explica porque el descenso de la cartera de los fondos fue menor, en términos relativos, que el registrado por el saldo vivo de las letras del Tesoro.

Cuadro 5.5

IMPORTANCIA DE LA CARTERA INTERIOR DE LOS FONDOS EN RELACIÓN AL SALDO VIVO DEL MERCADO NACIONAL

En %

	1997	1998	1999	2000	2001
Renta variable cotizada (1)	5,0	5,0	3,6	2,8	2,8
Renta fija privada (2)	28,3	34,0	25,9	16,9	14,4
Corto plazo	29,8	54,8	43,2	21,4	28,6
Largo plazo	28,2	31,5	18,4	14,8	7,8
Renta fija pública	54,2	53,4	38,0	27,2	22,0
Corto plazo	83,4	80,1	100,1	94,4	110,5
Largo plazo	41,1	44,5	22,0	13,9	8,8

En cuanto a los fondos garantizados, cabe destacar, que su patrimonio total descendió un 5% en 2001, por lo que se produjo una ligera reducción de su peso en el total de fondos, que se situó en torno al 22%. Su política inversora no mostró pautas diferenciadas respecto al conjunto de fondos. Por un lado, la cartera exterior incrementó su peso en 20 puntos porcentuales, hasta el 49% del patrimonio, mientras que los activos monetarios privados tuvieron un elevado incremento porcentual anual, aunque su participación en el patrimonio se mantuvo en niveles reducidos⁶.

⁶ Véase anexo A.4.13.

El vencimiento de la garantía en los fondos garantizados: cautelas de los inversores

Desde 2000, vienen produciéndose numerosos y cuantiosos vencimientos de fondos de inversión garantizados suscritos en los últimos años. En paralelo, se ha producido un incremento del número de reclamaciones recibidas en la CNMV relacionadas con la renovación de la garantía de estos fondos. Para poder evitar estos conflictos, es importante que el inversor conozca las particularidades que presenta este tipo de fondos a su vencimiento.

Los fondos garantizados aplican comisiones de reembolso más elevadas que las de los fondos tradicionales, con el objetivo de penalizar las salidas del fondo durante el período de garantía, lo que dificultaría hacer efectiva la garantía ofrecida.

Sin embargo, al vencimiento de la garantía se establece un plazo durante el cual el partícipe puede solicitar la separación del fondo sin coste alguno. Además, las sociedades gestoras suelen establecer un nuevo período de garantía, que conlleva cambios en la vocación inversora del fondo y en las características de la garantía. Por tanto, al vencimiento del fondo, el partícipe debe ponderar las alternativas de abandonar el fondo de inversión, no incurriendo en coste alguno si indica su intención en el plazo establecido, o bien mantener la inversión en el fondo, asumiendo las nuevas condiciones, incluida la comisión de reembolso.

Rentabilidad

Los rendimientos obtenidos por los fondos de inversión en 2001 fueron negativos por segundo año consecutivo, a excepción de las modalidades más conservadoras⁷. El incremento de las pérdidas en las bolsas extranjeras explica que las categorías de fondos con mayor cartera de renta variable internacional registraran las pérdidas más elevadas y fueran superiores a las registradas el año anterior. Así, los fondos de Renta Variable Euro (RVE) y Renta Variable Internacional (RVI) tuvieron rendimientos del -19% y -21% anual respectivamente. En los fondos de renta variable mixtos, las pérdidas fueron inferiores, entre el 7%-9% anual.

Las rentabilidades también fueron negativas en los fondos con mayor presencia de renta variable nacional, si bien el mejor comportamiento del mercado español en 2001, tanto en relación al año anterior como en el contexto europeo, permitió que las pérdidas anuales se redujeran y que resultasen similares a las registradas por los fondos de renta variable mixtos.

Los resultados más positivos se produjeron en las categorías de fondos con inversiones mayoritarias en renta fija. En su composición patrimonial, como se ha comentado, la renta fija exterior ha adquirido una participación importante. Ello ha permitido que, en un contexto de tipos de interés a la baja, se hayan obtenido ganancias moderadas –en torno al 4%– en los fondos FIAMM, Renta Fija a Corto Plazo (RFCP), Renta Fija a Largo Plazo (RFLP) y Garantizados de Renta Fija (GRF).

⁷ Véase anexo A.4.2.

Gráfico 5.3

EVOLUCIÓN DE LA RENTABILIDAD ANUAL DE LOS FONDOS DE INVERSIÓN FIAMM

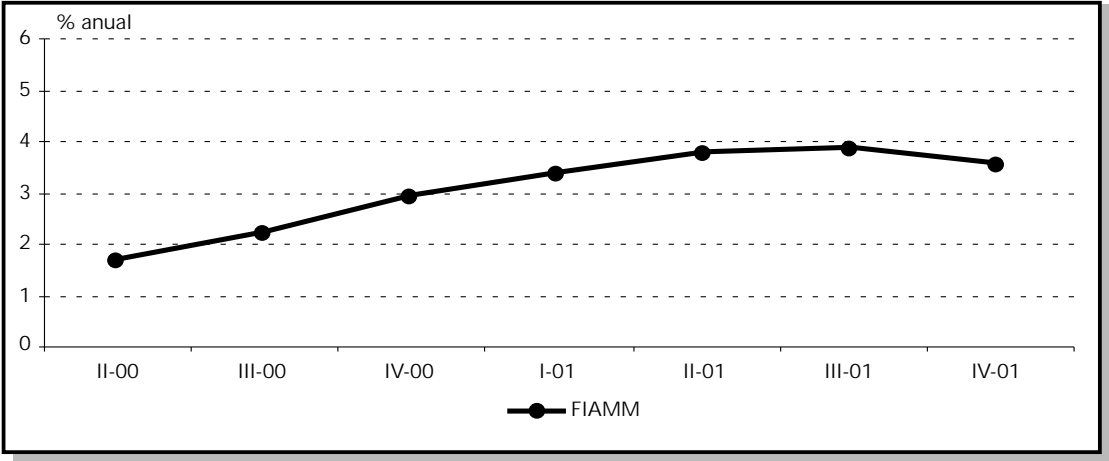

FIAMM: Fondos de Inversión en Activos del Mercado Monetario.

FIM DE RENTA FIJA

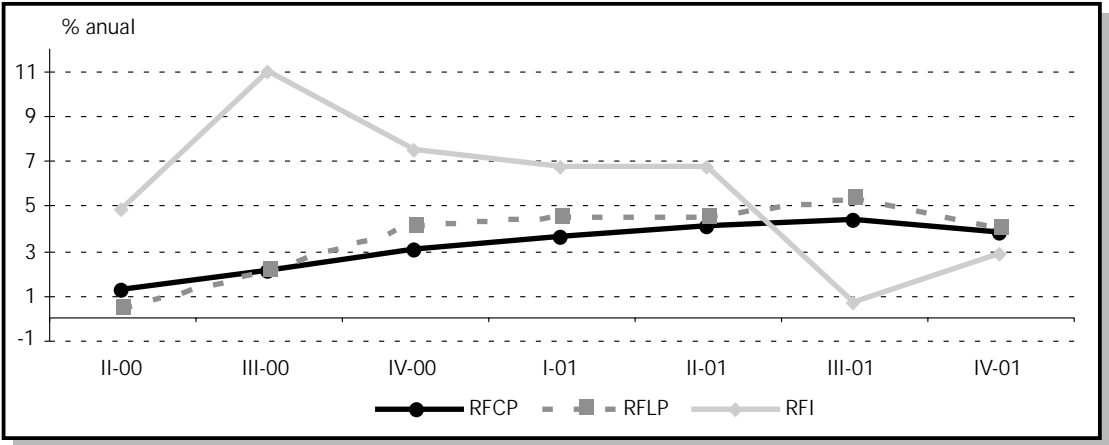

RFCP: Renta Fija a Corto Plazo. RFLP: Renta Fija a Largo Plazo. RFI: Renta Fija Internacional.

FIM DE RENTA FIJA MIXTA

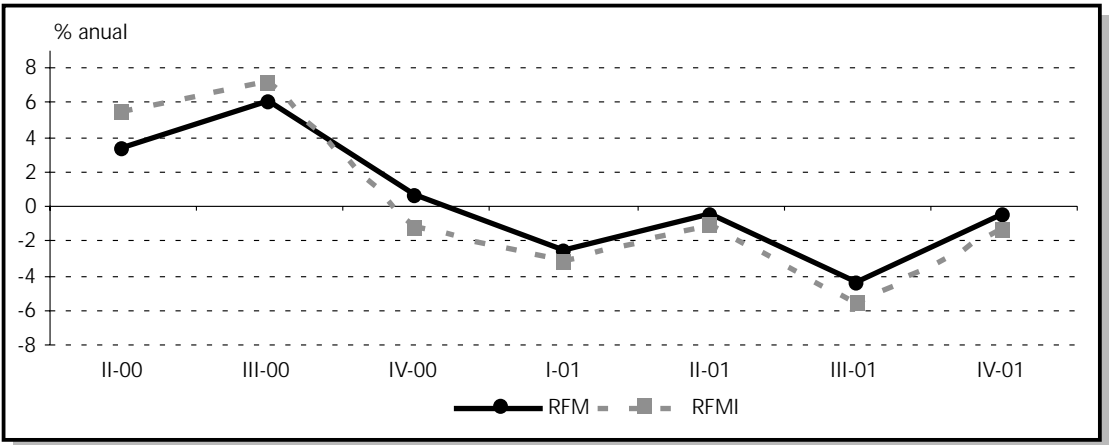

RFM: Renta Fija Mixta. RFMI: Renta Fija Mixta Internacional.

FIM DE RENTA VARIABLE MIXTA

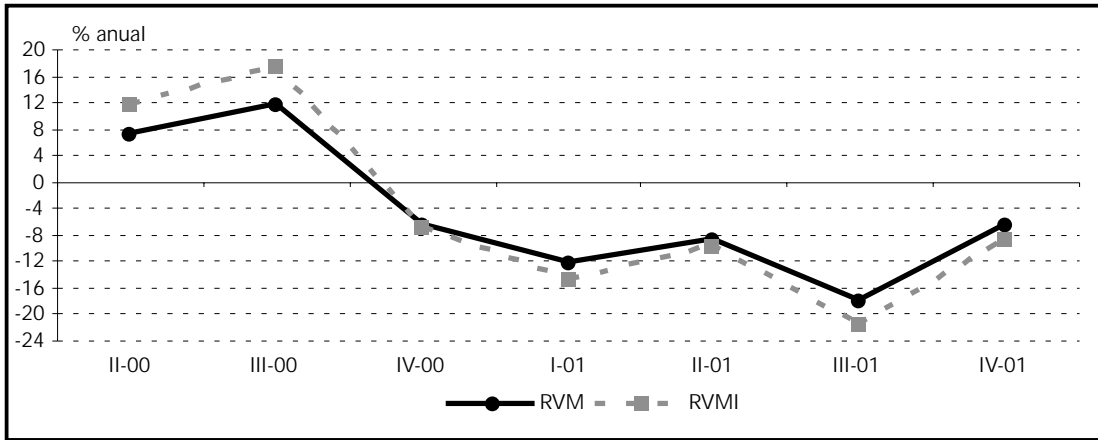

RVM: Renta Variable Mixta. RVMi: Renta Variable Mixta Internacional.

FIM DE RENTA VARIABLE

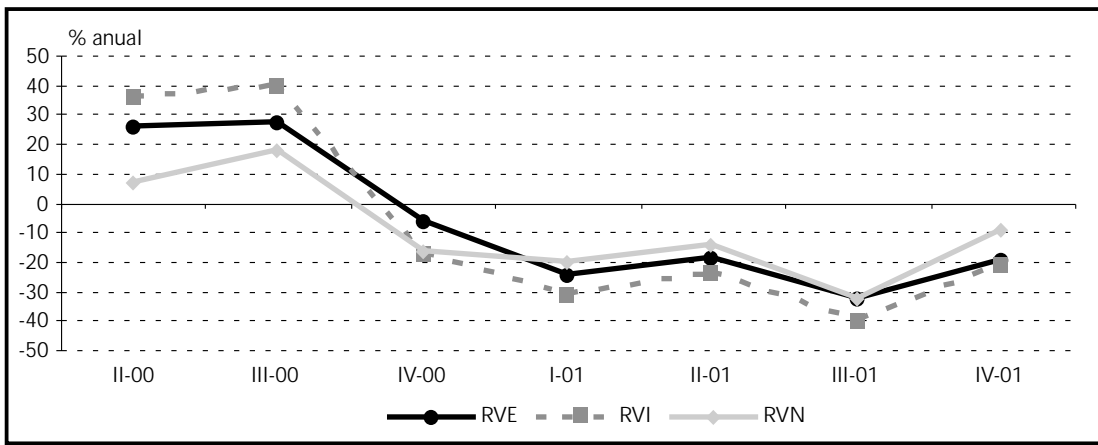

RVE: Renta Variable Euro. RVI: Renta Variable Internacional. RVN: Renta Variable Nacional.

Modificación de la clasificación de los fondos de inversión

A finales de 2001, la CNMV e Inverco llegaron a un acuerdo para revisar las categorías de fondos de inversión vigentes desde junio de 1999. No se modifican los principios y objetivos con los que se establece la clasificación de los fondos de inversión, sino que se actualiza su aplicación, debido principalmente al importante crecimiento de los fondos de inversión de renta variable internacional. La vocación inversora del fondo –reflejada en el reglamento y en los folletos informativos– se mantiene como criterio básico de clasificación; conviene recordar que, hasta junio de 1999, la clasificación de los fondos se estableció en base a la composición de la cartera en una fecha determinada. Al mismo tiempo, se trata de facilitar la elección y el seguimiento del fondo por parte de los inversores, al establecer categorías más homogéneas en cuanto al nivel de riesgos asumidos.

Los cambios introducidos son los siguientes:

- la subdivisión de la categoría de Renta Variable Internacional (RVI) en cinco nuevas categorías en función de la localización geográfica de las inversiones: RVI Europa, RVI EEUU, RVI Japón, RVI Emergentes y RVI Resto

- la incorporación de una nueva condición en la categoría de Renta Variable Nacional (RVN), de forma que los fondos deberán tener invertido al menos un 90% de la cartera de renta variable en valores de renta variable española
- el ajuste de la categoría de Renta Variable Euro al nuevo requisito establecido para la categoría de RVN; consecuentemente, la inversión en renta variable de emisores españoles que realicen estos fondos deberá ser inferior al 90% de su cartera de renta variable

La nueva clasificación entró en vigor en enero de 2002 y, en principio, no da lugar a un derecho de separación del fondo, salvo que ello suponga una modificación de la política de inversión recogida en el folleto informativo. En el cuadro siguiente se recoge la clasificación actualizada.

NUEVA CLASIFICACIÓN DE LOS FONDOS DE INVERSIÓN

Categoría	Renta fija Peso (%)	Duración Años	Renta variable Peso (%)	Emisor	Divisa no euro Peso (%)
FIM					
Renta Fija Corto Plazo	100	≤2	0	—	≤5
Renta Fija Largo Plazo	100	>2	0	—	≤5
Renta Fija Internacional	100	—	0	—	>5
Renta Fija Mixta	≥70	—	≤30	—	≤5
Renta Fija Mixta Internacional	≥70	—	≤30	—	>5
Renta Variable Mixta	Entre 25 y 70	—	Entre 30 y 75	—	≤30
Renta Variable Mixta Internacional	Entre 25 y 70	—	Entre 30 y 75	—	>30
Renta Variable Nacional	≤25	—	≥75	España ≥90%	<30
Renta Variable Euro	≤25	—	≥75	España <90%	<30
Renta Variable Internacional					
Europa	≤25	—	≤75	Europa	>30
Estados Unidos	≤25	—	≤75	EEUU	>30
Japón	≤25	—	≤75	Japón	>30
Emergentes	≤25	—	≤75	Emergentes	>30
Resto	≤25	—	≤75	Otros	>30
FIAMM					
FIAMM Euro	—	—	—	—	≤5
FIAMM Internacional	—	—	—	—	>5
Otras					
FIM Garantizado Renta Fija	La garantía de un tercero asegura exclusivamente un rendimiento fijo				
FIM Garantizado Renta Variable	La garantía de un tercero asegura una cantidad en función de la evolución de instrumentos de renta variable				
FIM Fondos Globales	No definición precisa de su política de inversión				

Comisiones y otros gastos repercutidos

Los gastos repercutidos por las gestoras a los fondos contribuyeron a la merma de las rentabilidades en menor medida que en 2000, tanto en FIM como en FIAMM. El importe total de las comisiones y gastos fue de unos 3 millardos de euros, un 18% inferior al del ejercicio precedente. En los FIM, el descenso de las comisiones y gastos vino dado principalmente por la reducción del patrimonio gestionado, en paralelo a un crecimiento de los fondos de menor riesgo, los de renta fija, que suelen tener las comisiones más bajas. Ello hizo que las comisiones de gestión⁸, que suponen el 90% de las comisiones cargadas al partícipe, se redujeran un 21% respecto al año anterior en términos agregados y que se redujese su carga sobre el patrimonio medio diario hasta el 1,41%, desde el 1,47% del año anterior⁹.

⁸ La regulación permite que las comisiones de gestión se apliquen sobre el patrimonio, resultados o sobre ambos; sin embargo, en la mayoría de los fondos se utiliza la comisión de gestión sobre patrimonio.

⁹ Véase anexo A.4.6.

La reducción de las comisiones máximas aplicables a los fondos, que entró en vigor en junio de 2000, fue la causa principal del descenso de las comisiones y gastos repercutidos en los FIAMM. Conviene recordar¹⁰ que, con anterioridad a esta reducción, más de la mitad de los FIAMM aplicaban comisiones superiores al 1%, nivel que pasó a ser el nuevo máximo legal frente al 1,5% anterior. Por tanto, pese al importante incremento registrado por el patrimonio de los FIAMM el importe total de estas comisiones se redujo un 10% en 2001 y su carga sobre el patrimonio medio diario continuó descendiendo hasta el 0,9%, desde el 1,05% y 1,16% que suponían en 2000 y 1999 respectivamente¹¹.

Sociedades de inversión

El patrimonio total gestionado por las SIM y SIMCAV superó los 19 millardos de euros en 2001, lo que elevó su peso en el total de las instituciones de inversión colectiva en dos puntos porcentuales, hasta niveles próximos al 10%. El comportamiento de cada tipo de sociedad continuó siendo divergente. Las SIMCAV volvieron a crecer de forma significativa, tanto en términos de patrimonio gestionado, que se situó próximo a los 17 millardos de euros, como en relación al número de instituciones, que a finales de año superaban las 2.100 sociedades. Por el contrario, las SIM retrocedieron por segundo año consecutivo, aunque a un menor ritmo, reduciéndose su patrimonio en un 10%¹².

Las sociedades de inversión distribuyeron su patrimonio con pautas distintas a las utilizadas por los fondos de inversión. Así, en las SIMCAV la inversión se dirigió en mayor medida a activos nacionales, especialmente a la adquisición temporal de activos, y se produjo una reducción en el peso de la cartera exterior sobre el patrimonio total. Además, no se produjo una desinversión en renta variable a nivel nacional e internacional, que continuó creciendo aunque a un ritmo moderado. Por el contrario, sí resultó coincidente con la tendencia inversora de los fondos el importante crecimiento registrado por los valores de renta fija en euros¹³. En las SIM, la distribución de la cartera entre valores nacionales y extranjeros no experimentó cambio alguno, pues la cartera interior se mantuvo como inversión mayoritaria, en torno al 69% del patrimonio total¹⁴.

5.3. Organismos de inversión colectiva extranjeros comercializados en España

El volumen total de recursos gestionados por las IIC extranjeras comercializadas en España descendió un 12% anual, hasta los 7,5 millardos de euros, una cifra que representa el 3,8% del patrimonio total de las IIC nacionales, frente al 4,3% de 2000. Este descenso del volumen de inversión fue similar, en términos relativos, tanto en los fondos como en las sociedades.

Sin embargo, al igual que en las IIC nacionales, se produjo un aumento del número total de instituciones. En este caso, este incremento se debió a que las sociedades continuaron creciendo a un ritmo importante pues, por el contrario, el número de fondos descendió. En relación con el origen de las IIC extranjeras comercializadas en España, no se produjeron cambios relevantes. Todas ellas se encuentran domiciliadas en estados miembros de la UE, fundamentalmente en Luxemburgo y, en menor cuantía, en Irlanda y Francia¹⁵.

En 2001, se produjo una importante modificación de la regulación de las IIC extranjeras. Por una parte, se declaró libre la comercialización en España de las acciones y participaciones de IIC domiciliadas en el territorio de la UE y sometidas a la Directiva 85/611/CEE¹⁶. Para el resto de IIC extranje-

¹⁰ Puede consultarse recuadro en capítulo 5 del Informe anual sobre los Mercados de Valores 2000.

¹¹ Véase anexo A.4.11.

¹² Véase anexo A.4.1.

¹³ Véase anexo A.4.17.

¹⁴ Véase anexo A.4.15.

¹⁵ Véase anexo A.4.19.

¹⁶ Real Decreto 91/2001, por el que se modifica parcialmente el Reglamento de IIC.

ras, se estableció el requisito de la autorización expresa de la CNMV previa acreditación de que la normativa del país de origen protege a los inversores en un nivel no inferior a la normativa española y de que la legislación española regule la categoría de IIC de que se trate.

5.4. Fondos y sociedades de inversión inmobiliaria

Los fondos de inversión inmobiliaria (FII) tuvieron un crecimiento importante en 2001, aunque inferior al que viene registrando desde 1997. En contraste con el descenso registrado por los fondos de inversión mobiliarios, el patrimonio de los FII se incrementó un 25% respecto al año anterior, hasta situarse por encima de los 1,5 billones de euros, y el número de partícipes aumentó un 22%, aproximándose a los 53 mil.

A pesar de ello, el número de fondos se mantuvo invariable en cinco, uno de los cuales se encuentra en liquidación. BCH-BANIF continuó liderando el sector, al gestionar el 54% del patrimonio total y contar con el 71% del número total de partícipes.

El principal argumento que explica esta expansión de los fondos de inversión inmobiliarios reside en el continuado auge del sector inmobiliario en los últimos años. Esta circunstancia ha actuado como incentivo para que los FII acentuasen la inversión en viviendas y otros inmuebles en 2001, en detrimento de los activos líquidos y de la cartera de valores. Así, la importancia relativa de la inversión total en inmuebles se elevó hasta el 78% del patrimonio total desde el 69% en 2000. La inversión en alquiler representó el 57% del patrimonio. Todo ello permitió que las rentabilidades fueran relativamente elevadas, por encima del 7% anual, superiores a las registradas por las categorías de los fondos de inversión mobiliarios¹⁷.

Por otra parte, cabe reseñar que en 2001 se creó la primera sociedad de inversión inmobiliaria (SII), con un capital social de 18,6 millones de euros, perteneciente al grupo Vallehermoso S.A.

5.5. Entidades de capital-riesgo

El sector del capital-riesgo continuó creciendo en 2001, aunque a un ritmo inferior al de años anteriores. De acuerdo con las estimaciones del propio sector¹⁸, los recursos totales computados fueron 5.989 millones de euros a finales de 2001, un 19% más que a finales de 2000.

El ajuste a la baja en las expectativas de crecimiento de los resultados de las empresas TMT (tecnología, medios y telecomunicaciones), el pronunciado descenso de sus cotizaciones bursátiles y una situación económica menos favorable y sometida a importantes incertidumbres frenó la captación de recursos de los operadores, que fue de 1.046 millones de euros frente a los 2.530 millones de 2000. También influyó en este descenso el elevado nivel de los recursos pendientes de asignación generado en 2000, esto es, la diferencia entre los recursos captados y las inversiones realizadas.

La aportación de fondos descendió de modo general entre los distintos tipos de inversores, con la excepción de los particulares, resultando especialmente determinante el fuerte descenso registrado por las plusvalías para reinversión. Las instituciones financieras continuaron siendo la principal fuente de recursos del sector, con una aportación del 44% del total en 2001; los particulares se convirtieron en la segunda fuente de recursos al aumentar su peso hasta el 14%. Por lugar de procedencia, los inversores nacionales continuaron aportando en torno al 50% de los fondos, proviniendo el resto de los países europeos y, en menor medida, los Estados Unidos¹⁹.

¹⁷ Véase anexos A.4.20 y A.4.21.

¹⁸ Asociación Española de Capital Inversión (ASCRI).

¹⁹ Véase anexo A.4.23.

Cuadro 5.6

PRINCIPALES INDICADORES DE LA EVOLUCIÓN DE LA INDUSTRIA DE CAPITAL-RIESGO EN ESPAÑA

Importe en miles de euros

VARIABLES	1999		2000		2001	
	Importe	variación %	Importe	variación %	Importe	variación %
Recursos captados.....	638.361	-8,1	2.529.669	296,3	1.045.599	-58,7
Inversiones anuales.....	717.972	3,3	1.248.210	73,9	1.198.545	-4,0
Cartera al coste.....	1.481.218	113,1	2.512.399	69,6	3.527.339	40,4
Capitales totales en gestión	2.548.400	23,3	5.029.500	97,4	5.988.900	19,1

Fuente: ASCRI, Asociación Española de Capital Inversión.

Pese a la mayor cautela en la aportación de fondos a las entidades de capital-riesgo, las inversiones anuales se mantuvieron en los niveles del 2000, unos 1.200 millones de euros, lo que supuso una reducción de los recursos pendientes de asignación. No obstante, sí se produjo un cambio en la orientación de las inversiones:

- (i) se redujeron en torno a un 45% las orientadas a empresas que se encuentran en las etapas iniciales (arranque) y las modalidades de adquisición apalancadas²⁰ en favor de las empresas en fases de desarrollo más avanzadas (expansión y sustitución)²¹
- (ii) se concentraron en sectores tradicionales, como productos de consumo, reduciéndose sustancialmente el peso de las correspondientes a las empresas relacionadas con la alta tecnología (comunicación e informática, principalmente), a excepción de las referidas a asistencia sanitaria²².

En el cuadro 5.7 se describen las entidades de capital-riesgo creadas desde la entrada en vigor de la nueva Ley de Capital-Riesgo²³. A finales de 2001, estaban acogidas 57 entidades, 17 más que hace un año, de carácter cerrado, promovidas fundamentalmente por bancos y personas físicas, en cuya política de inversión predomina el sector de las nuevas tecnologías y una perspectiva amplia en cuanto a la fase de maduración de la empresa y al ámbito geográfico.

²⁰ Corresponde a las modalidades MBO (Management Buy-Out) y MBI (Management Buy-In). Consisten en compras de empresas financiadas en buena parte con deuda garantizada parcialmente por los propios activos de la empresa adquirida y con instrumentos con características intermedias entre recursos propios y ajenos. En la modalidad MBO los adquirentes pertenecen al equipo directivo de la propia empresa; en la modalidad MBI los adquirentes pertenecen al equipo directivo de otra empresa distinta.

²¹ Véase anexo A.4.24.

²² Véase anexo A.4.25.

²³ Ley 1/1999, de 5 de enero, reguladora de las Entidades de Capital-Riesgo y de sus sociedades gestoras.

Cuadro 5.7

**CARACTERÍSTICAS BÁSICAS DE LAS NUEVAS ENTIDADES DE
CAPITAL-RIESGO PROMOVIDAS POR LA NUEVA LEY
(Situación a 31 de diciembre de 2001)**

	Características	SCR (1)	FCR (2)	
Grupo promotor	Personas físicas	17	0	
	Sector público	0	4	
	Bancos	11	9	
	Instituciones académicas	4	0	
	Empresas no financieras	3	1	
	Varios	11	11	
Naturaleza	Abierta	0	0	
	Cerrada	39	18	
Nº de participes o accionistas	Unipersonales	4	3	
	de 2 a 3	13	3	
	de 4 a 10	16	10	
	más de 10	6	2	
Capital social/ patrimonio de constitución	menos de 3 millones euros	19	2	
	de 3 a 12 millones euros	14	8	
	más de 12 millones euros	6	8	
Administración	Propia	30	0	
	Propia+Gestora	9	18	
Estructura	0 empleados	5	ND	
	hasta 4	24		
	más de 5	8		
	nd	2		
Política de inversión:	- sector			
		Nuevas tecnologías	19	3
		Consumo	2	0
		Otros	18	15
	- fase de maduración de la empresa			
		Arranque	7	3
		Arranque y expansión	5	2
		Expansión	10	3
		Todos	17	10
	- ámbito geográfico			
	Lugar de origen	10	5	
	España y UE	14	7	
	Todos	15	6	
Otros	Nueva entidad	33	ND	
	Transformación de SA en SCR	6		
TOTAL		39	18	

(1) SCR: Sociedades de Capital-Riesgo.

(2) FCR: Fondos de Capital-Riesgo.

6. LAS ENTIDADES DE VALORES Y LAS SOCIEDADES GESTORAS

6.1. Las entidades de valores

Panorama del sector

Durante el año 2001, se inscribieron en el registro de la CNMV tres sociedades y cinco agencias de valores, dándose de baja tres sociedades. Así pues, en comparación con el año anterior¹, el número total de sociedades de valores se mantuvo inalterado en 48 entidades, mientras que el de agencias aumentó de 57 a 62 entidades. Al cierre del ejercicio, las entidades de valores miembros de bolsa eran 59, distribuidas entre 39 sociedades y 20 agencias.

Las entidades de valores debieron hacer frente durante el pasado año a una evolución de los mercados poco favorable para sus principales líneas de actividad, en un contexto de mayor presión competitiva. La combinación de estos dos factores fue particularmente relevante en la evolución de los ingresos por transmisión y ejecución de órdenes en la renta variable, que experimentaron un sensible descenso por la disminución de los volúmenes mediados y por nuevas reducciones en los corretajes aplicados. La importancia de esta fuente de ingresos para la mayoría de las firmas fue el principal determinante de que el resultado antes de impuestos agregado del sector disminuyese el 51%, al pasar de 617 millones de euros en 2000 a 304 millones en 2001.

Las sociedades de valores generaron un resultado antes de impuestos de 284 millones de euros. Aproximadamente, el 93% de dicho importe correspondió a sociedades miembros de bolsa. Aunque tanto estas entidades como las sociedades no miembros de bolsa experimentaron un notable descenso porcentual de sus resultados antes de impuestos respecto al año anterior, éste fue más intenso para las primeras, fundamentalmente por la mayor incidencia de la mediación en renta variable en el margen ordinario de estas entidades y por un mayor aumento relativo en los gastos de explotación. Asimismo, como se aprecia en el cuadro 6.1, se produjo un descenso significativo de los resultados de la cartera de negociación para ambos tipos de sociedades, compensado por un aumento en el margen financiero.

Por su parte, las agencias de valores obtuvieron un resultado antes de impuestos de 19,5 millones de euros, correspondiendo a las entidades miembros de bolsa el 40% de este importe. Como se aprecia en el cuadro 6.2, estas agencias sufrieron una notable caída en sus ingresos ordinarios y, a pesar de que se produjo una apreciable reducción de sus gastos de explotación, el resultado antes de impuestos cayó el 56% respecto al año anterior. En cuanto a las agencias no miembros de bolsa, los ingresos ordinarios aumentaron ligeramente, pero fueron insuficientes para cubrir los gastos de explotación, como ya había ocurrido en el año 2000. Al igual que en dicho ejercicio, las pérdidas de explotación fueron compensadas por otros ingresos, obteniéndose un resultado antes de impuestos agregado positivo e inferior en un 3% al del año anterior.

¹ Ver Anexo A.5.1.

Cuadro 6.1

**CUENTA DE PERDIDAS Y GANANCIAS AGREGADA DE LAS SOCIEDADES DE VALORES
AÑO 2001**

Importe en millones de euros

	Total		Miembros de bolsa		No miembros de bolsa	
	Importe	Var. (%)	Importe	Var. (%)	Importe	Var. (%)
Margen financiero.....	61,3	57,2	56,5	52,1	4,8	159,1
Beneficios netos en valores.....	50,3	-27,4	46,3	-26,1	4,0	-39,4
Comisiones netas percibidas.....	640,1	-28,0	593,6	-29,3	46,5	-5,7
Margen ordinario.....	751,7	-24,7	696,4	-25,9	55,3	-4,2
Gastos de explotación.....	422,7	8,7	398,1	9,0	24,6	4,4
Margen de explotación.....	329,0	-46,0	298,3	-48,1	30,7	-10,2
Amortizaciones y otras dotaciones.	49,1	28,8	37,0	0,8	12,1	780,3
Otras ganancias y pérdidas.....	4,6	-72,3	3,0	-77,5	1,6	-49,8
Resultado antes de impuestos.....	284,4	-51,6	264,3	-52,1	20,1	-43,9
Impuesto sobre sociedades.....	97,9	-47,2	87,8	-49,3	10,2	-18,1
Resultado después de impuestos....	186,5	-53,6	176,5	-53,3	10,0	-57,5

Cuadro 6.2

**CUENTA DE PERDIDAS Y GANANCIAS AGREGADA DE LAS AGENCIAS DE VALORES
AÑO 2001**

Importe en millones de euros

	Total		Miembros de bolsa		No miembros de bolsa	
	Importe	Var. (%)	Importe	Var. (%)	Importe	Var. (%)
Margen financiero.....	7,6	18,2	4,3	4,2	3,3	43,4
Beneficios netos en valores.....	0,0	-137,8	0,1	-106,7	-0,1	—
Comisiones netas percibidas.....	149,2	-8,6	47,6	-25,9	101,6	2,7
Margen ordinario.....	156,8	-7,6	51,9	-23,0	104,9	2,6
Gastos de explotación.....	155,6	-5,0	41,5	-14,0	114,1	-1,3
Margen de explotación.....	1,1	-80,2	10,4	-45,7	-9,3	30,8
Amortizaciones y otras dotaciones.	10,5	16,2	2,6	58,5	7,8	6,6
Otras ganancias y pérdidas.....	28,9	-12,5	0,0	-115,8	28,9	-12,3
Resultado antes de impuestos.....	19,5	-34,3	7,8	-55,8	11,8	-3,4
Impuesto sobre sociedades.....	10,9	-17,4	2,8	-53,2	8,0	13,3
Resultado después de impuestos....	8,7	-47,8	4,9	-57,1	3,7	-26,7

La evolución de la cuenta de resultados tuvo su reflejo en una drástica reducción de los ROE², como se aprecia en los gráficos 6.1 y 6.2, y en un considerable aumento del número de entidades en pérdidas. Así, para las sociedades de valores, el ROE medio antes de impuestos³ pasó del 52,3% en 2000 al 25,7% en 2001. Tres de cada cuatro sociedades se situaron por debajo de esta referencia, entre ellas 10 entidades que incurrieron en pérdidas (cuatro en 2000). En cuanto a las agencias de valores, el ROE medio antes de impuestos pasó del 17,9% al 12%, situándose por debajo de este nivel el 60% de las entidades. El número de agencias en pérdidas se cifró en 22, frente a 12 el año anterior.

El descenso de los resultados no ha afectado a la solvencia global del sector, que mantiene una adecuada dotación de recursos propios⁴. Así, al cierre del ejercicio, el 90% de las sociedades de valores miembros de bolsa y la totalidad de las sociedades no miembros mantenían un margen de cober-

² Rentabilidad sobre fondos propios. En la nota a pie de cuadro número 1 del Anexo A.5.6.1 se detalla de forma precisa el cálculo de esta variable.

³ Media ponderada por los fondos propios.

⁴ Ver cuadro A.5.7 del Anexo.

tura de los recursos propios sobre el coeficiente de solvencia superior a dos millones de euros. En cuanto a las agencias de valores, el citado margen era superior a medio millón de euros para todas las entidades miembros de bolsa, salvo una, y para el 79% de las entidades no miembros. Estas cifras resultan especialmente significativas tras la reducción del capital social mínimo establecida en el marco del nuevo régimen jurídico de las empresas de servicios de inversión aprobado el pasado año⁵.

Gráfico 6.1

RESULTADO Y ROE ANTES DE IMPUESTOS DE LAS SOCIEDADES DE VALORES



Gráfico 6.2

RESULTADO Y ROE ANTES DE IMPUESTOS DE LAS AGENCIAS DE VALORES

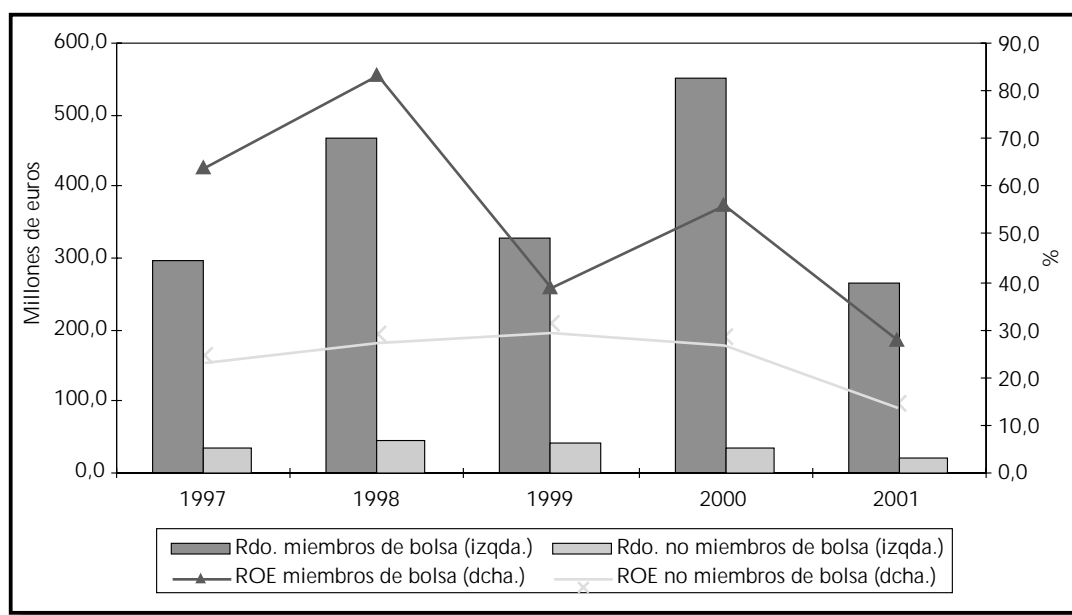
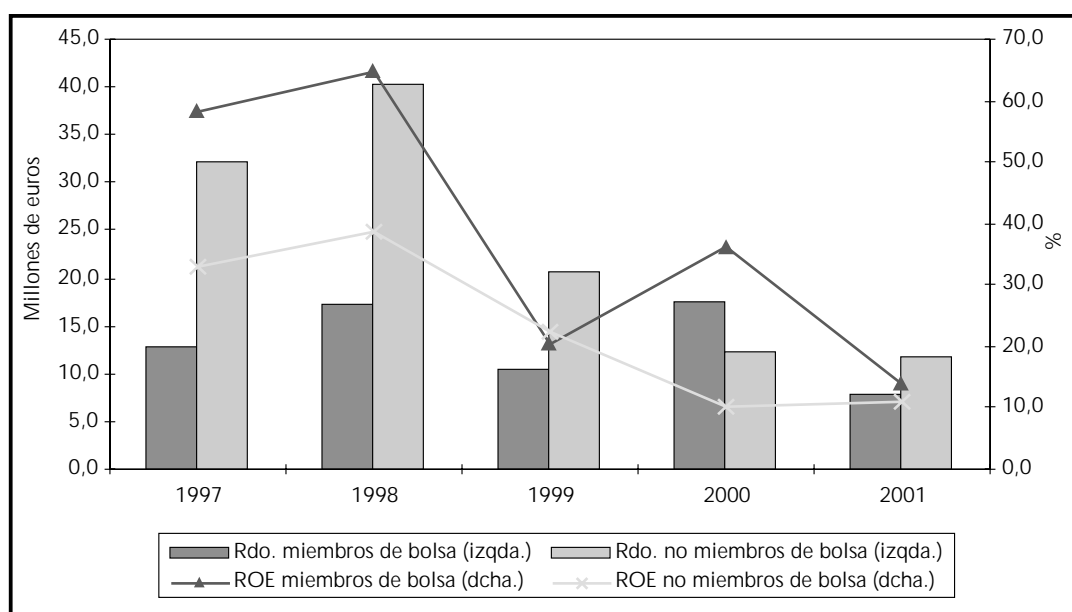

⁵ Ver recuadro adjunto.

Las dificultades del momento no impidieron que continuasen produciéndose tomas de posición en el sector mediante creación de nuevas entidades o adquisiciones, fundamentalmente protagonizadas por entidades financieras no residentes⁶. Al finalizar el ejercicio, los grupos financieros extranjeros controlaban mayoritariamente el capital del 32% de las entidades, frente a 23% en el año 2000. Las operaciones afectaron sobre todo a agencias de valores, donde el número de las controladas por grupos financieros no residentes pasó de seis en 2000 a 15 en 2001.

Desarrollo del régimen jurídico de las empresas de servicios de inversión (ESI)

El Gobierno aprobó el pasado año la regulación del régimen jurídico de las empresas de servicios de inversión⁽¹⁾. La nueva norma desarrollaba lo previsto en este apartado por la Ley de Reforma de la LMV⁽²⁾ de 1998, que supuso, entre otros efectos, la introducción del concepto de ESI en el ordenamiento español de los mercados de valores y la regulación de la actuación transfronteriza de estas entidades, mediante el denominado «pasaporte comunitario».

El Real Decreto sobre régimen jurídico de las ESI regula con detalle (i) el concepto y tipología de las ESI, señalando las actividades que tienen reservadas y el procedimiento de autorización, (ii) los requisitos de liquidez y el régimen jurídico de sus operaciones, (iii) el régimen de participaciones significativas y las obligaciones de información y (iv) la actuación transfronteriza de las entidades autorizadas en España y de las entidades extranjeras en territorio nacional.

El tratamiento de estas materias se realiza con un ánimo claramente liberalizador, en la línea marcada por la Directiva de Servicios de Inversión⁽³⁾, evitando la imposición de barreras de entrada o de requisitos que no estén suficientemente justificados en términos de riesgo. Al mismo tiempo, se intenta homogeneizar en lo posible el tratamiento de las ESI con el de las entidades de crédito, dado que estas entidades también pueden realizar todo tipo de servicios de inversión.

Entre las novedades del Real Decreto, cabe destacar la reducción de los requisitos de capital inicial para las sociedades y agencias de valores, aproximándolos a los requisitos de menor cuantía exigidos en los principales estados miembros de la Unión Europea. Así, la nueva norma exige un capital inicial mínimo de 2.000.000 de euros para las sociedades de valores y 300.000 euros para las agencias. No obstante, cuando las agencias pretendan adquirir la condición de miembros de mercados secundarios o adherirse a sistemas de compensación y liquidación, o bien pretendan realizar la actividad de depósito de valores y mantener cuentas de carácter instrumental y transitorio de efectivo de sus clientes, el requisito se elevará a 500.000 euros. Con anterioridad, el capital mínimo exigido se cifraba en 4,5 millones de euros para las sociedades y 900.000 euros para las agencias, aproximadamente.

En contraste, el Real Decreto ha aumentado el capital social mínimo exigido a las sociedades gestoras de cartera, que pasa de 60.000 euros, aproximadamente, a 100.000. Asimismo, con independencia de su tipo, las ESI que realicen la actividad de gestión discrecional de carteras no podrán mantener fondos propios inferiores al 5 por mil de la cartera gestionada.

⁽¹⁾ Real Decreto 867/2001, de 20 de julio, sobre el régimen jurídico de las empresas de servicios de inversión. Esta norma sustituye al Real Decreto 276/1989, sobre sociedades y agencias de valores y a la regulación sobre sociedades gestoras de carteras contenida en el Título IV del Reglamento de la Ley 46/1984, reguladora de las instituciones de inversión colectiva.

⁽²⁾ Ley 37/1998, de 16 de noviembre, que modifica la Ley 24, 1988, de 28 de julio, del mercado de valores.

⁽³⁾ Directiva 93/22/CEE, de 10 de mayo, relativa a los servicios de inversión en el ámbito de los valores negociables.

⁶ Ver cuadros A.5.2.1 y A.5.2.2 del Anexo.

Dentro de la perspectiva liberalizadora de la norma, también se prevé la posibilidad de que las ESI puedan extender su actividad a las denominadas «actividades accesorias» (intermediación, gestión y asesoramiento) sobre otros instrumentos no citados expresamente en la Ley. Asimismo, se establece la imposición de unos requisitos más rigurosos a los agentes de las ESI (también denominados representantes), tanto en el ámbito de su solvencia como en el régimen de su actuación.

Actividades por cuenta ajena

El descenso de los ingresos fue la nota predominante en los principales tipos de servicios prestados por las entidades de valores⁷. En conjunto, los ingresos brutos por este concepto se redujeron el 25% respecto al año 2000, al situarse en 993 millones de euros. Aproximadamente, el 80% de este importe correspondió a las sociedades de valores y el resto a las agencias de valores. En términos netos, es decir, una vez deducidas las comisiones satisfechas a otras entidades, los ingresos por servicios constituyeron el 85% del margen ordinario para las sociedades y el 95% para las agencias.

Cuadro 6.3

COMISIONES PERCIBIDAS POR LAS ENTIDADES DE VALORES POR PRESTACIÓN DE SERVICIOS

Importe en millones de euros

	1997	1998	1999	2000	2001
Tramitación y ejecución de órdenes	558,0	788,5	699,3	838,4	640,4
Suscripción y reembolso en IIC	89,0	122,6	138,5	157,7	138,3
Colocación y aseguramiento en emisiones	70,5	138,6	112,9	147,9	55,0
Asesoramiento y diseño de operaciones	37,5	13,1	38,5	38,8	15,2
Gestión de carteras y depósito de valores	25,9	33,8	33,3	32,7	35,1
Otras	80,8	114,5	109,4	103,7	108,6
Total	861,7	1.211,0	1.131,9	1.319,1	992,6
Sociedades de valores (%)	66,9	74,9	79,4	83,4	80,5
Agencias de valores (%)	33,1	25,1	20,6	16,6	19,5

En la actividad más importante para la mayoría de las firmas, la mediación en renta variable, se produjo un descenso del 14% en los volúmenes mediados, que se cifraron en 769 millardos de euros. El 96% de este importe correspondió a renta variable negociada en las bolsas nacionales. El descenso de la actividad favoreció una nueva reducción de los corretajes aplicados, particularmente en la renta variable nacional, donde el corretaje efectivo medio pasó del 0,76 por mil al 0,57 por mil. La combinación de ambos factores determinó que los ingresos percibidos en esta actividad disminuyesen un 30%, cifrándose en 495 millones de euros.

En contraste con la renta variable, los ingresos por mediación en renta fija y productos derivados aumentaron respecto al año anterior. Así, en los mercados de renta fija, los volúmenes aumentaron el 36%, al cifrarse en 8.180 millardos de euros, y las comisiones percibidas el 7%, al totalizar un importe de 60 millones de euros. En derivados, las entidades negociaron por cuenta de terceros contratos por un valor notional de 2.881 millardos de euros y percibieron en comisiones 85 millones de euros, lo que supone un aumento anual del 20% y del 11%, respectivamente. El 55% del importe mediado en este segmento correspondió a productos negociados en mercados extranjeros.

La evolución poco favorable de los mercados afectó negativamente a los ingresos por otras actividades de servicio de las entidades de valores. Destaca, en particular, el fuerte descenso de las comi-

⁷ Ver cuadro A.5.10 del Anexo.

siones por colocación o aseguramiento de emisiones, que afectó fundamentalmente a las sociedades de valores⁸. Las entidades ingresaron por este concepto 55 millones de euros, lo que supone un descenso del 63% respecto al año 2000. En otro capítulo de ingresos también notable, el de las comisiones por comercialización de IIC, los ingresos disminuyeron el 12%, al cifrarse en 138 millones de euros. En cuanto a otras actividades con menor peso en la cuenta global de resultados del sector, cabe mencionar que se produjo un aumento del 7% en las comisiones por depósito de valores y gestión de carteras, que se cifraron en 35 millones de euros.

Gráfico 6.3

ENTIDADES DE VALORES: MEDIACIÓN EN RENTA VARIABLE COTIZADA EN LAS BOLSAS NACIONALES. VOLÚMENES Y CORRETAJE

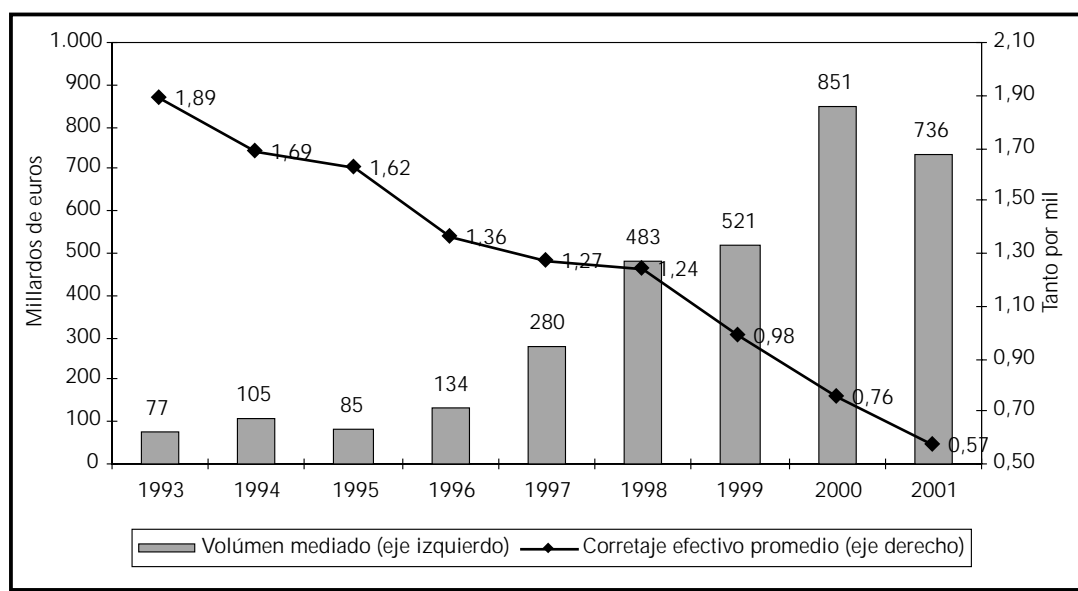

Actividades por cuenta propia

Las actividades por cuenta propia proporcionaron a las entidades del sector 108 millones de euros durante el pasado ejercicio⁹, lo que supone un aumento del 1% respecto al año 2000. El comportamiento de los dos principales componentes de estos ingresos, los beneficios netos de la cartera de negociación y el margen financiero fue contrapuesto. Así, mientras que el primero disminuía el 28%, al cifrarse en 50 millones, el segundo aumentaba el 52%, al aportar 69 millones de euros. Las dotaciones por operaciones en derivados drenaron al total de ingresos netos por estas actividades 11 millones de euros, el 40% más que el año anterior.

Dentro de la negociación por cuenta propia, los volúmenes negociados se incrementaron el 10% en renta variable y disminuyeron el 20% en renta fija y el 2% en productos derivados¹⁰. En el primer segmento, la adversa evolución de los precios determinó que las entidades incurrieran en unas pérdidas netas de 146 millones de euros, sustancialmente menores que las del año anterior, como se aprecia en el cuadro 6.4. En el segundo segmento, el resultado de las operaciones por cuenta propia cambió de signo respecto a 2000, produciéndose unas plusvalías de 10 millones de euros. Finalmente, en

⁸ Ver cuadros A.5.4.2 y A.5.4.3 del Anexo. Las sociedades resultaron más afectadas que las agencias debido al descenso de las operaciones de aseguramiento, actividad que no está permitida a las agencias de valores y que tuvieron en el ejercicio anterior un mayor peso que las actividades de colocación simple en las comisiones.

⁹ Ver cuadro A.5.9 del Anexo.

¹⁰ Ver cuadro A.5.8 del Anexo.

el segmento de derivados, las entidades obtuvieron un beneficio neto de 185 millones, sustancialmente inferior al del año 2000, pero suficiente para compensar las pérdidas en renta variable.

Cuadro 6.4

RESULTADOS DE LAS ENTIDADES DE VALORES EN LA NEGOCIACIÓN POR CUENTA PROPIA*Importe en millones de euros*

	1997	1998	1999	2000	2001
Activos monetarios y renta fija.....	86,9	44,3	2,9	-3,5	9,9
Renta variable.....	297,6	314,7	250,8	-220,5	-145,9
Derivados.....	-269,3	-249,5	-177,2	292,9	185,5
Otras operaciones.....	1,0	-21,8	26,3	0,4	0,8
Total	116,2	87,7	102,8	69,3	50,3
Promemoria: volúmenes negociados por cuenta propia (millardos de euros)					
Activos monetarios y renta fija.....	399,1	413,5	423,5	372,8	297,0
Renta variable.....	50,5	72,1	70,5	123,0	134,7
Derivados.....	258,4	254,0	339,1	196,9	192,6
Total	708,0	739,6	833,1	692,7	624,3

Como se ha indicado, el margen financiero aumentó fuertemente su aportación a los ingresos por cuenta propia del sector, respecto al año anterior. Dentro de este apartado, se produjo un sensible descenso en los intereses y dividendos generados por los activos de la cartera de negociación, como se aprecia en el cuadro A.5.9 del Anexo. Por el contrario, los ingresos netos por adquisiciones y cesiones temporales de activos y por otras operaciones aumentaron de forma notable. Asimismo, se redujo a la mitad el pago neto por intereses generados en operaciones con intermediarios financieros.

Grupos consolidables

La CNMV supervisó el pasado año 54 grupos financieros, cinco más que el año anterior, al amparo de sus competencias en materia de supervisión en base consolidada¹¹. De los nuevos grupos supervisados en base consolidada, uno se constituyó en torno a una entidad de valores y el resto en torno a otras entidades financieras. El número de entidades incluidas en los grupos supervisados aumentó de 340 en 2000 a 369 en 2001. Cerca del 20% de estas firmas eran sociedades o agencias de valores, el 24% agentes de las entidades de valores, el 15% sociedades gestoras de IIC y FTH y el resto otras entidades de diverso tipo¹².

A pesar de que las entidades distintas a las sociedades y agencias de valores tienen un peso reducido en el balance sectorial en base consolidada¹³, su incidencia en la cuenta de resultados consolidada fue significativa, como se aprecia en el gráfico 6.4¹⁴. El resultado consolidado antes de impuestos se cifró en 375 millones de euros, frente a 801 millones en 2000. Las entidades incluidas en el perímetro de consolidación distintas a las sociedades y agencias de valores aportaron algo más de la quinta parte del margen ordinario y de los gastos de explotación. Su aportación al resultado antes de impuestos fue del 19%. Entre estas entidades, las sociedades gestoras de IIC tuvieron un peso espe-

¹¹ Real Decreto 1343/1992, de 6 de noviembre, por el que se desarrolla la Ley 13/1992, de 1 de junio, de recursos propios y supervisión en base consolidada.

¹² Ver cuadro A.5.11 del Anexo.

¹³ Ver cuadro A.5.12 del Anexo.

¹⁴ Ver también cuadros A.5.13 y A.5.14 del Anexo.

cialmente significativo, al captar el 26% de los ingresos netos por servicios, que constituyen la principal fuente de ingresos de los grupos ¹⁵.

Gráfico 6.4

RESULTADO ANTES DE IMPUESTO DE LOS GRUPOS CONSOLIDABLES. APORTACIÓN DE LAS ENTIDADES DE VALORES Y DEL RESTO DE LAS ENTIDADES

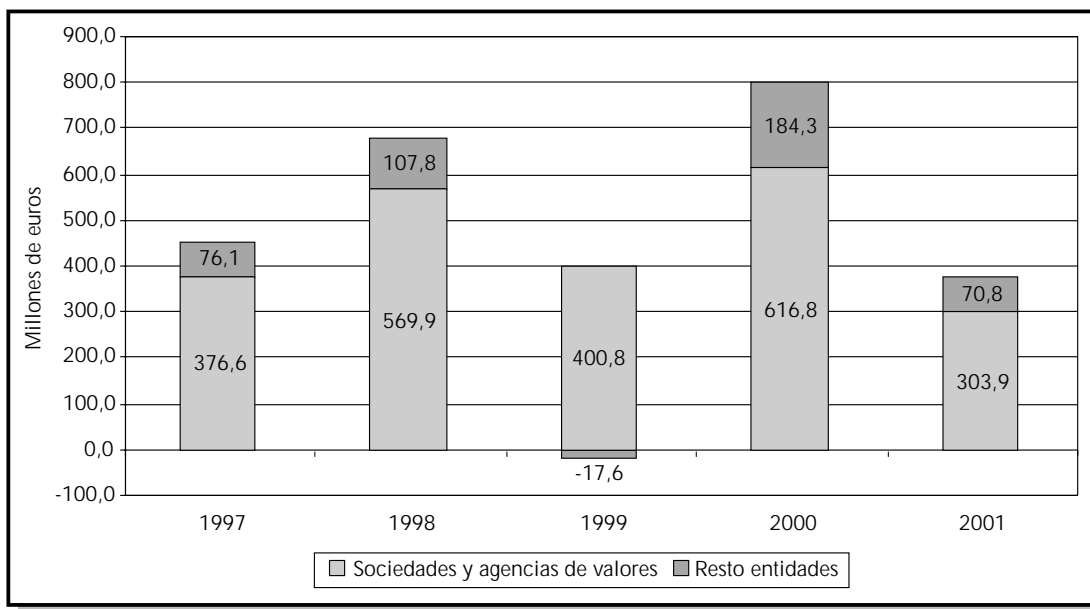

6.2. Sociedades gestoras de instituciones de inversión colectiva (SGIIC)

El número de SGIIC registradas en la CNMV al cierre del ejercicio era 123, una menos que en diciembre de 2000, y el patrimonio gestionado se cifraba en 200 millardos de euros, lo que supone una disminución del 0,4% respecto al año anterior. A pesar de la relativa estabilidad del patrimonio administrado, las SGIIC afrontaron un año complejo, caracterizado por importantes reajustes en la cartera de fondos de los inversores y por una intensificación en la competencia, tanto dentro del sector como externa.

Como se indica en el capítulo 5, los reembolsos y, en menor medida, la evolución adversa de las cotizaciones determinaron una caída significativa del patrimonio administrado en los FIM orientados hacia la renta variable, parcialmente compensada por aumentos también notables en FIM de renta fija y, sobre todo FIAMM ¹⁶. En el ámbito de las sociedades, la trayectoria declinante en el patrimonio de las SIM fue compensada por la creación de nuevas SIMCAV y en el ámbito de la inversión inmobiliaria, aunque se mantuvo inalterado el número de IIC, el patrimonio también aumentó de modo significativo ¹⁷.

El desplazamiento del patrimonio desde los fondos con comisiones de gestión elevadas (renta variable) hacia los de menores comisiones (renta fija y activos monetarios) afectó negativamente a los ingresos de las SGIIC. En la misma dirección operó el recorte generalizado de las comisiones de gestión aplicadas, propiciado por la reducción del límite máximo legal aprobada en junio de 2000 y por el deseo de las gestoras de retener a los partícipes. Los ingresos netos de las SGIIC por comisiones se cifraron en 899 millones de euros, lo que supone un descenso del 23% respecto al año anterior.

¹⁵ Las sociedades y agencias de valores captaron el 70% de estos ingresos netos.

¹⁶ Ver cuadro A.4.7 del Anexo.

¹⁷ Ver cuadro A.5.16 del Anexo.

El impacto de la caída de las comisiones en los resultados se vio acrecentado por un crecimiento del 7% en los gastos de explotación¹⁸. El resultado antes de impuestos del sector se cifró en 704 millones de euros, un 30% menos que en el año 2000. Deducido el impuesto sobre sociedades, el ROE promedio del sector disminuyó del 68% en 2000 al 48% en 2001 y el número de entidades con pérdidas aumentó ligeramente, al pasar de 16 a 18.

Gráfico 6.5

SOCIEDADES GESTORAS DE IIC: PATRIMONIO GESTIONADO Y RESULTADOS ANTES DE IMPUESTOS

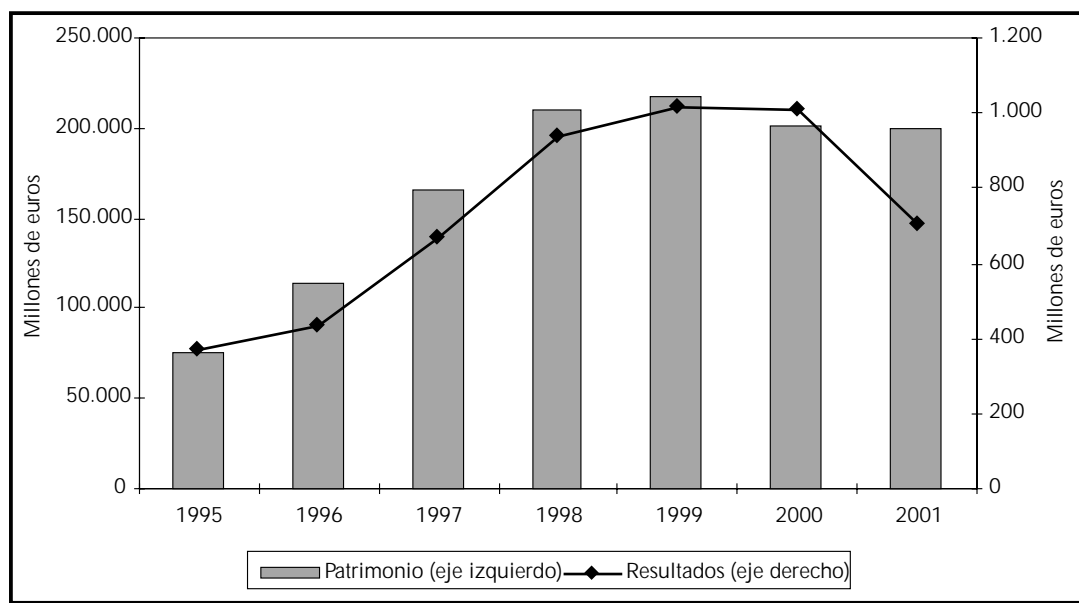

6.3. Sociudades gestoras de cartera (SGC)

Al finalizar el año 2001 había un total de 35 SGC registradas en la CNMV, seis menos que en diciembre de 2000. Durante el ejercicio se produjeron tres altas y nueve bajas, protagonizadas principalmente por pequeñas entidades independientes. El importe del patrimonio sujeto a contratos de gestión ascendía a 3.008 millones de euros¹⁹, lo que supone un incremento del 10% respecto al año anterior, y el sujeto a contratos de asesoramiento a 13.269 millones, con un aumento del 181% que se concentró, en su mayor parte, en entidades filiales de grandes grupos financieros nacionales, mediante una reasignación de clientes dentro del grupo.

Las comisiones percibidas por el sector se incrementaron el 2%, al cifrarse en 28 millones de euros. El 30% de este importe correspondió a comisiones de gestión, el 32% a las percibidas por asesoramiento y el 38% a otros ingresos, fundamentalmente «rappels» percibidos de otras entidades financieras por operaciones de compraventa relacionadas con las carteras gestionadas. El reducido aumento de las comisiones, que constituyen su principal fuente de ingresos, y un fuerte aumento de los gastos de explotación²⁰, dieron lugar a un descenso del 71% en el resultado antes de impuestos, que se cifró en 2,6 millones de euros. Un total de doce entidades registraron pérdidas.

¹⁸ Ver cuadro A.5.18 del Anexo.

¹⁹ Casi el 99% de este importe correspondía a contratos de gestión personal y el resto a las siete SIMCAV gestionadas por el sector.

²⁰ Ver cuadro A.5.18 del Anexo.

Gráfico 6.6

SOCIEDADES GESTORAS DE CARTERA: PATRIMONIO GESTIONADO O ASESORADO Y RESULTADOS ANTES DE IMPUESTOS

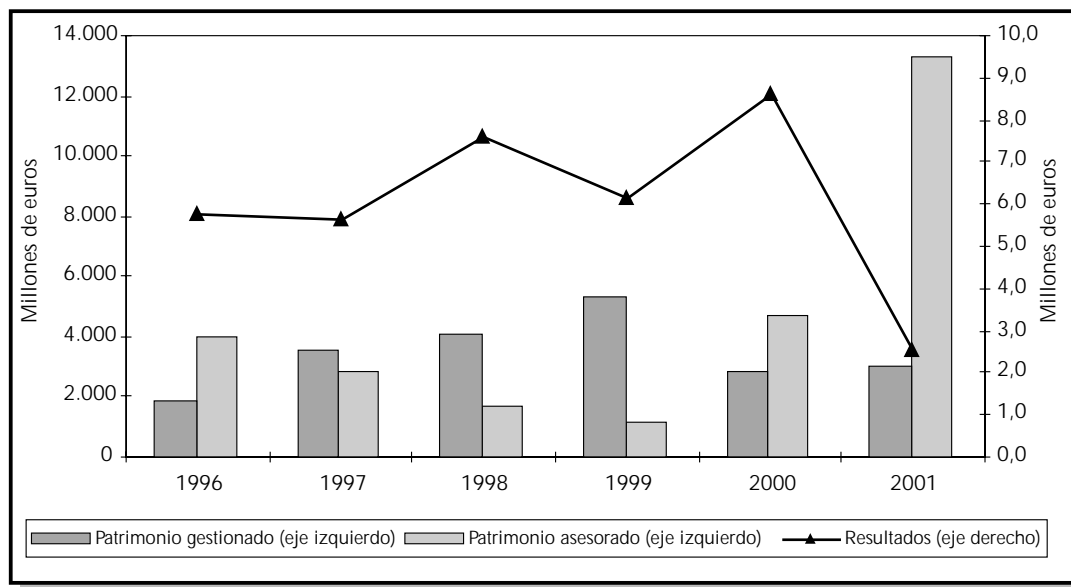

6.4. Sociudades gestoras de entidades de capital-riesgo (SGECR)

Como se ha indicado en el capítulo 5, durante el pasado año se incrementó significativamente el número de sociudades y fondos de capital-riesgo registrados en la CNMV, a pesar de que las perspectivas de este sector eran menos favorables que en años anteriores. También aumentó el número de sociudades gestoras, que pasó de 20 en 2000 a 24 en 2001. Al cierre del ejercicio, las SGECR gestionaban la totalidad de los fondos inscritos en la CNMV y nueve de las 51 sociudades inscritas²¹. Otras cuatro sociudades de capital-riesgo estaban gestionadas por sociudades gestoras de instituciones de inversión colectiva.

²¹ Ver cuadro A.4.23 del Anexo.

Anexo 1

Mercados primarios

A.1.1. MERCADOS PRIMARIOS. EMISIONES Y SALDOS VIVOS

Importe en millones de euros

	1997	1998	1999	2000	2001
Emisiones brutas					
— Administraciones Públicas (1)	136.622	108.114	92.079	83.796	69.565
A corto plazo	84.259	48.126	45.061	38.305	28.874
A medio y largo plazo	52.363	59.988	47.018	45.491	40.691
— Emisiones registradas en la CNMV	14.388	30.175	72.339	96.237	79.603
Ampliaciones de capital (2)	964	9.172	14.748	43.937	4.977
De las cuales, mediante OPS (3) (4).....	171	379	7.373	17.811	155
Renta fija (2).....	13.424	21.004	57.591	52.300	74.626
A corto plazo	4.640	5.061	32.555	34.366	45.173
A medio y largo plazo	8.784	15.943	25.037	17.934	29.453
Ofertas públicas de venta de acciones (OPV) (4)	11.101	10.743	4.419	9.446	3.044
Renta fija emitida por residentes: saldo vivo (1)					
— Total emisores residentes	324.514	342.256	390.643	400.636	429.499
A corto plazo	79.512	68.157	76.499	59.334	55.245
A medio y largo plazo	245.002	274.099	314.144	341.302	374.254
Administraciones públicas	270.030	283.865	301.475	313.447	317.930
A corto plazo	72.822	61.036	54.335	45.730	36.921
A medio y largo plazo	197.208	222.829	247.140	267.717	281.009
Instituciones financieras	36.973	41.096	68.565	69.431	92.582
A corto plazo	938	1.041	14.817	10.390	13.830
A medio y largo plazo	36.035	40.055	53.748	59.041	78.752
Sociedades no financieras	17.511	17.295	20.603	17.758	18.987
A corto plazo	5.752	6.080	7.347	3.214	4.494
A medio y largo plazo	11.759	11.215	13.256	14.544	14.493
Pro memoria					
Pagarés de empresa registrados en la CNMV: saldo vivo (1)	3.206	4.038	18.339	17.316	24.472

(1) Valor nominal.

(2) Valor efectivo.

(3) Oferta pública de suscripción de acciones.

(4) Tramo nacional más tramo internacional.

Fuentes: B. de España y CNMV.

A.1.2. EMISIONES Y OFERTAS PUBLICAS. DETALLE POR INSTRUMENTOS. IMPORTES REGISTRADOS EN LA CNMV

Importes en millones de euros

	AÑO 1999			AÑO 2000			AÑO 2001		
	Efectivo		Nominal	Efectivo		Nominal	Efectivo		Nominal
	Importe	Var. (%)	Importe	Importe	Var. (%)	Importe	Importe	Var. (%)	Importe
Emissiones de renta variable y renta fija	72.339,3	139,7	58.832,5	96.236,9	33,0	56.957,5	79.602,9	-17,3	76.042,7
Ampliaciones de capital	14.747,9	60,8	2.504,8	43.936,8	197,9	4.653,3	4.976,9	-88,7	1.407,4
De las cuales, mediante OPS (1) (2)	7.372,6	1.846,4	439,7	17.810,5	141,6	754,5	155,0	-99,1	93,0
Renta fija	57.591,5	174,2	56.327,7	52.300,2	-9,2	52.304,2	74.626,0	42,7	74.635,3
Participaciones preferentes	5.685,3	337,3	4.416,0	2.880,0	-49,3	2.880,0	4.060,0	41,0	4.060,0
Cédulas hipotecarias	4.438,0	43,5	4.433,2	2.643,1	-40,4	2.643,1	6.078,2	130,0	6.078,2
Bonos y oblig. no convertibles	7.343,3	21,9	7.353,6	4.970,3	-32,3	4.974,3	7.066,2	42,2	7.075,5
Bonos y oblig. convertibles/canjeables	800,0	77,1	800,0	132,2	-83,5	132,2	455,8	244,7	455,8
Bonos de titulización (2)	6.769,9	33,5	6.769,9	7.308,4	8,0	7.308,4	11.793,3	61,4	11.793,3
Programas de emisión de pagarés	32.554,9	543,3	32.554,9	34.366,1	5,6	34.366,1	45.172,5	31,4	45.172,5
Otras emisiones de renta fija	0,0	—	0,0	0,0	—	0,0	0,0	—	0,0
Ofertas públicas de venta de acciones (OPV) (2)	4.418,8	-58,9	358,7	9.446,5	113,8	330,9	3.044,3	-67,8	406,6
Total	76.758,1	87,6	59.191,2	105.683,4	37,7	57.288,4	82.647,3	-21,8	76.449,3

(1) Ofertas públicas de suscripción de acciones.

(2) Tramo nacional más tramo internacional.

A.1.3. EMISIONES Y OFERTAS PÚBLICAS. COLOCACIONES.
Distribución (%) por tipo de suscriptor

Porcentaje sobre el importe nominal total

	Renta fija					Renta variable				
	1997	1998	1999	2000	2001	1997	1998	1999	2000	2001
TOTAL RESIDENTES.....	95	90	100	100	100	68	68	56	58	87
ENTIDADES DE CREDITO RESIDENTES	27	26	2	0	17	5	5	5	22	5
ESPAÑOLAS	25	25	2	0	17	5	5	5	22	5
EXTRANJERAS	3	1	0	0	0	0	0	0	0	0
RESTO SECTOR FINANCIERO Y SEGUROS	13	12	10	0	0	10	10	8	4	11
OTRAS INSTITUCIONES FINANCIERAS.	6	2	0	0	0	1	1	1	0	1
INSTITUCIONES DE INV. COLECTIVA...	2	4	0	0	0	4	4	3	2	1
COMPAÑIAS DE SEGUROS	5	6	10	0	0	5	5	4	1	9
EMPRESAS Y CIAS NO FINANCIERAS	2	2	9	8	0	8	11	14	16	58
FAMILIAS	53	50	79	92	82	45	41	29	17	13
TOTAL NO RESIDENTES.....	5	10	0	0	0	32	32	54	42	13
INSTITUCIONES FINANCIERAS.....	4	5	0	0	0	28	26	29	21	6
OTROS INVERSORES	0	5	0	0	0	5	6	16	21	6

* Colocaciones comunicadas por los emisores a cierre de ejercicio. Excluidos los pagarés de empresa.

**A.1.4. AMPLIACIONES DE CAPITAL CON EMISIÓN DE NUEVAS ACCIONES
REGISTRADAS EN LA CNMV, EXCEPTO OPS. 2001.
Detalle por emisor**

Importes en miles de euros

	Nº de		Importe efectivo	Importe nominal	
	Emisores	Emisiones		Total	Liberadas
Total Alimentación, Bebidas y Tabaco	4	5	108.450	54.752	18.309
EBRO PULEVA, S.A.	1	2	91.745	34.067	12.309
NATRA, S.A.	1	1	11.664	11.664	0
PESCANOVA, S.A.	1	1	0	6.000	6.000
SOS CUETARA, S.A.	1	1	5.041	3.021	0
Total Bancos	2	3	906.737	67.222	14.572
BANCO DE SABADELL, S.A.	1	1	0	14.572	14.572
BANCO SANTANDER CENTRAL HISPANO, S.A.	1	2	906.737	52.650	0
Total Comercio	1	1	135.140	13.387	0
CENTROS COMERCIALES CARREFOUR, S.A.	1	1	135.140	13.387	0
Total Comunicaciones	3	9	2.320.746	476.095	89.203
JAZZTEL, PLC.	1	2	10.190	23	0
TELEFONICA MOVILES, S.A.	1	4	1.478.951	232.805	0
TELEFONICA, S.A.	1	3	831.604	243.268	89.203
Total Construcción	1	1	29.133	17.480	0
BAMI, S.A. INMOBILIARIA DE CONSTRUCCIONES Y TERRENOS	1	1	29.133	17.480	0
Total Corporaciones y Sociedades de Cartera	1	4	23.420	3.501	0
VALENCIANA DE NEGOCIOS, S.A.	1	4	23.420	3.501	0
Total Energía y Agua	2	3	42.591	4.585	0
AGUAS DE VALENCIA, S.A.	1	1	11.117	909	0
SOCIEDAD GENERAL DE AGUAS DE BARCELONA, S.A.	1	2	31.474	3.676	0
Total Extrac. y Transf. Minerales no energéticos	4	5	337.829	52.385	0
ACERINOX, S.A.	1	2	244.547	6.560	0
ARCELOR, S.A.	1	1	0	0	0
BEFESA MEDIO AMBIENTE, S.A.	1	1	23.881	12.287	0
URALITA, S.A.	1	1	69.401	33.537	0
Total Industria de Transformación de Metales	4	4	50.486	4.467	3.506
EUROPEAN AERONAUTIC DEFENCE AND SPACE COMPANY EADS, N.V.	1	1	1.079	101	0
INDRA SISTEMAS, S.A.	1	1	49.407	860	0
MECALUX, S.A.	1	1	0	2.020	2.020
ZARDOYA OTIS, S.A.	1	1	0	1.486	1.486
Total Industria Química	2	2	27.835	28.498	662
FAES FARMA, S.A.	1	1	0	662	662
LA SEDA DE BARCELONA, S.A.	1	1	27.835	27.835	0
Total Inmobiliarias	9	10	706.420	514.548	6.854
CARTEMAR, S.A.	1	1	0	4.000	4.000
COMPANÍA ESPAÑOLA DE VIVIENDAS EN ALQUILER, S.A.	1	1	0	94	94
FINANZAS INMUEBLES CISNEROS, S.A.	1	1	1.320	121	0
INMOBILIARIA DEL SUR, S.A.	1	1	0	2.760	2.760
INMOBILIARIA URBIS, S.A.	1	1	129.259	30.366	0
LIBERTAS 7, S.A.	1	1	16.139	309	0
S.A. PLAYA DE ALBORAYA	1	2	4.426	527	0
TESTA INMUEBLES EN RENTA, S.A.	1	1	450.070	450.070	0
VALLEHERMOSO, S.A.	1	1	105.207	26.302	0
Total Otras	1	2	16.896	15.596	0
GRUPO PICKING PACK, S.A.	1	2	16.896	15.596	0
Total Resto otras Ind. Manufactureras	2	2	0	6.875	6.875
MIQUEL Y COSTAS & MIQUEL, S.A.	1	1	0	4.355	4.355
UNIPAPEL, S.A.	1	1	0	2.520	2.520
Total Seguros	1	1	116.254	5.657	0
MAPFRE VIDA, S.A. DE SEGUROS Y REASEGUROS	1	1	116.254	5.657	0
Total Transporte	3	3	0	49.403	49.403
AUTOPISTAS, CONCESIONARIA ESPAÑOLA, S.A.	1	1	0	41.734	41.734
IBERICA DE AUTOPISTAS, S.A.	1	1	0	6.770	6.770
SABA APARCAMIENTOS, S.A.	1	1	0	899	899
TOTAL	40	55	4.821.938	1.314.449	189.384

A.1.5. OFERTAS PÚBLICAS DE SUSCRIPCIÓN DE ACCIONES REGISTRADAS EN LA CNMV. 2001

Importes en miles de euros

Sociedad ofrecida	Importes efectivos ofertados		Importes nominales ofertados	
	Total	Mercado nacional	Total	Mercado nacional
BAMI, S.A. INMOBILIARIA DE CONSTRUCCIONES Y TERRENOS	154.992	154.992	92.995	92.995
TOTAL OFERTADO	154.992	154.992	92.995	92.995

A.1.6. OFERTAS PÚBLICAS DE VENTA DE ACCIONES REGISTRADAS EN LA CNMV. 2001

Importes en miles de euros

Sociedad oferente	Sociedad ofrecida	Importes efectivos ofertados		Importes nominales ofertados	
		Total	Mercado nacional	Total	Mercado nacional
ZELTIA, S.A.	ZELTIA, S.A.	4.080	4.080	15	15
SOCIEDAD ESTATAL DE PARTICIPACIONES INDUSTRIALES	IBERIA LINEAS AEREAS DE ESPAÑA, S.A.	527.066	444.919	345.472	291.628
VARIOS OFERENTES	INDUSTRIA DE DISEÑO TEXTIL, S.A.	2.390.890	1.347.976	24.397	13.755
VARIOS OFERENTES	GRUPO EMPRESARIAL ENCE, S.A.	122.293	81.193	36.688	24.358
TOTAL OFERTADO		3.044.329	1.878.169	406.572	329.756

A.1.7. EMISIONES DE RENTA FIJA REGISTRADAS EN LA CNMV. PRINCIPALES EMISORES. 2001

Importes nominales en miles de euros

Pagars de empresa			Bonos y obligaciones no convertibles			Total renta fija		
Emisor	Importe	%	Emisor	Importe	%	Emisor	Importe	%
BANCO SANTANDER CENTRAL HISPANO, S.A.	6.000.000	13,3	REPSOL INTERNATIONAL FINANCE	1.825.000	25,8	BANCO SANTANDER CENTRAL HISPANO, S.A.	6.000.000	8,0
BANESTO BANCO DE EMISIONES, S.A.	6.000.000	13,3	BBVA.....	1.500.000	21,2	BANESTO BANCO DE EMISIONES, S.A.	6.000.000	8,0
BBVA BANCO DE FINANCIACION, S.A.	6.000.000	13,3	LA CAIXA.....	1.500.000	21,2	BBVA BANCO DE FINANCIACION, S.A.	6.000.000	8,0
HBF BANCO FINANCIERO, S.A.	3.250.000	7,2	CAJA MADRID	500.000	7,1	LA CAIXA.....	5.404.048	7,2
ENDESA, S.A.	2.500.000	5,5	CORPORACION MAPFRE.....	275.000	3,9	CAJA MADRID	4.500.000	6,0
CAJA MADRID	2.000.000	4,4	CAIXA DE CATALUNYA	187.940	2,7	HBF BANCO FINANCIERO, S.A.	3.250.000	4,4
UNION FENOSA, S.A.	1.900.000	4,2	CAJA VITAL.....	140.000	2,0	REPSOL INTERNATIONAL CAPITAL LIMITED	3.000.000	4,0
BANCO POPULAR ESPAOL, S.A.	1.800.000	4,0	LLOYDS TSB	128.100	1,8	AYT CEDULAS CAJAS II	2.500.000	3,3
BANKINTER, S.A.	1.500.000	3,3	IBERCAJA.....	90.000	1,3	ENDESA, S.A.	2.500.000	3,3
CAIXA D'ESTALVIS DE CATALUNYA	1.500.000	3,3	UNICAJA	90.000	1,3	AYT CEDULAS.....	2.048.000	2,7
10 MAYORES EMISORES.....	32.450.000	71,8	10 MAYORES EMISORES.....	6.236.040	88,1	10 MAYORES EMISORES.....	41.202.048	55,2
RESTO (35 EMISORES)	12.722.520	28,2	RESTO (24 EMISORES)	839.418	11,9	RESTO (95 EMISORES)	33.433.224	44,8
TOTAL (45 EMISORES)	45.172.520	100,0	TOTAL (34 EMISORES).....	7.075.458	100,0	TOTAL (105 EMISORES).....	74.635.272	100,0

**A.1.8. EMISIONES DE RENTA FIJA REGISTRADAS EN LA CNMV.
PARTICIPACIONES PREFERENTES. 2001
Detalle por emisor**

Importe en miles de euros

	Fecha emisión	Cupón		Importe nominal	Importe efectivo
		Tipo	Inicial(%)		
BPE PREFERENCE INTERNATIONAL.....	21/12/01	VR	2,25	200.000	200.000
CAIXA CATALUNYA PREFERENTIAL.....	30/3/01	VR	5,25	180.000	180.000
CAIXATERRASSA PREFERENCE.....	7/6/01	VR	5,75	50.000	50.000
CAJA ESPAÑA FINANCE.....	12/12/01	VR	4,50	60.000	60.000
CAJA SAN FERNANDO PREFERENCE.....	31/8/01	VR	5,75	120.000	120.000
CAM CAPITAL.....	16/8/01	VR	—	300.000	300.000
CANTABRIA CAPITAL.....	10/12/01	VR	4,34	30.000	30.000
CCM PREFERENCE LIMITED.....	28/12/01	VR	4,00	120.000	120.000
REPSOL INTERNATIONAL CAPITAL LIMITED.....	11/5/01	VR	—	3.000.000	3.000.000
	21/12/01	VR	3,94	1.000.000	1.000.000
TOTAL.....				4.060.000	4.060.000

(1) F: fijo; VP: variable predeterminado; VR: variable referenciado; C «0»: cupón cero; O: otro tipo.

**A.1.9. EMISIONES DE RENTA FIJA REGISTRADAS EN LA CNMV.
OBLIGACIONES CONVERTIBLES. 2001
Detalle por emisor**

Importe en miles de euros

	Fecha Emisión	Fecha Amortización (1)	Cupón		Importe nominal
			Tipo (2)	Inicial (%)	
<i>Bancos.....</i>					<i>113.183</i>
BANKINTER.....	05/03/01	05/04/10	VR	1,50	113.183
<i>Transporte.....</i>					<i>342.577</i>
IBERIA.....	21/01/02	15/06/04	VR	3,52	342.577
TOTAL.....					455.760

(1) Última fecha de amortización

(2) F: fijo; VP: variable predeterminado; VR: variable referenciado; C «0»: cupón cero; O: otro tipo.

**A.1.10. EMISIONES DE RENTA FIJA REGISTRADAS EN LA CNMV.
OBLIGACIONES NO CONVERTIBLES. 2001
Detalle por emisor**

Importe en miles de euros

	Fecha Emisión	Fecha Amortización (1)	Cupón		Importe nominal
			Tipo (2)	Inicial (%)	
Otras indust.manufactur.....					4.207
LA SEDA DE BARCELONA, S.A.	21/12/01	28/9/02	F	6,50	4.207
Transporte.....					66.111
AUDASA, S.A.....	31/5/01	31/5/11	F	4,19	66.111
Bancos.....					1.770.100
B. GUIPUZCOANO.....	15/11/01	15/4/11	F	4,75	40.000
	20/12/01	15/10/12	F	4,50	25.000
B. VALENCIA.....	29/3/01	29/3/11	VR	5,01	60.000
B. ZARAGOZANO.....	29/5/01	1/7/09	VR	4,25	60.000
BBVA.....	27/12/01	1/1/17	VR	3,94	42.000
LLOYDS TSB.....	25/4/01		F	6,63	1.500.000
Otras instituciones financieras.....					1.885.000
REPSOL INTERNATIONAL FINANCE.....	21/6/01	23/2/04	F	3,75	1.825.000
	—	17/3/02	VR	5,27	325.000
PASTOR INTERNATIONAL CAPITAL.....	15/3/02	15/3/12	VR	3,75	1.500.000
Cajas de ahorro.....					2.925.040
BANCAJA.....	10/9/01	10/12/04	C "0"	0,00	60.000
CAIXA DE CATALUNYA.....	31/1/01	30/6/02	VR	4,66	60.000
	31/1/01	30/6/03	VR	4,68	187.940
	31/1/01	31/3/03	C "0"	4,67	105.000
	1/6/01	1/6/11	VR	-	75.000
	12/11/01	12/11/12	VR	—	1.940
CAIXA LAIETANA.....	10/10/01	10/10/21	VR	4,25	3.000
CAIXA TARRAGONA.....	17/5/01	27/4/16	VR	4,50	3.000
	2/11/01	27/10/16	VR	4,00	27.045
CAJA BADAJOZ.....	18/10/01	18/10/21	VR	4,00	27.045
CAJA CASTILLA-LA MANCHA.....	4/6/01	4/6/11	VR	4,50	33.055
	4/6/01	4/6/11	VR	4,50	21.035
CAJA DE SEGOVIA.....	5/12/01	5/6/07	VR	4,00	12.020

(1) Última fecha de amortización.

(2) F: fijo; VP: variable predeterminado; VR: variable referenciado; C «0»: cupón cero; O: otro tipo.

(3) No disponible

(Continuación)

**A.1.10. EMISIONES DE RENTA FIJA REGISTRADAS EN LA CNMV.
OBLIGACIONES NO CONVERTIBLES. 2001
Detalle por emisor**

Importe en miles de euros

	Fecha Emisión	Fecha Amortización (1)	Cupón		Importe nominal
			Tipo (2)	Inicial (%)	
CAJA GENERAL DE GRANADA	17/1/01	—	VR	5,00	26.000
	21/12/01	21/12/07	F	4,10	10.000
CAJA GUADALAJARA					16.000
	6/11/01	6/11/11	VR	5,50	5.000
CAJA MADRID					5.000
	27/7/01	31/7/11	VR	5,25	500.000
CAJA ONTENIENTE					500.000
	26/4/01	26/4/11	VR	5,00	6.000
CAJA RURAL CRDICOOP					6.000
	20/9/01		VR	5,15	12.000
CAJA SAN FERNANDO					12.000
	15/3/01	15/3/06	VR	5,25	30.000
CAJA VITAL					30.000
	26/1/01	26/7/02	VR	-	140.000
	1/10/01	1/4/03	VR	4,80	70.000
CAJAMAR					70.000
	15/12/01	15/12/08	VR	5,00	60.000
CAJARIOJA					60.000
	15/6/01	15/6/11	VR	4,50	12.000
EL MONTE					12.000
	23/3/01	23/3/11	VR	5,40	65.000
IBERCAJA					65.000
	5/10/01	28/12/13	VR	4,50	90.000
	5/10/01	28/12/13	VR	4,50	60.100
LA CAIXA					29.900
	10/10/01	10/10/11	VR	3,94	1.500.000
UNICAJA					1.500.000
	5/6/01	5/6/07	VR	4,00	90.000
	13/12/01	13/3/07	VR	3,00	30.000
					60.000
Seguros					275.000
CORPORACION MAPFRE					275.000
	12/7/01	12/7/11	F	6,02	275.000
Inmobiliaria					45.000
AGRUPACIO ACTIVIDADES E INV.INMOB.					45.000
	13/8/01	13/8/06	F	5,75	30.000
	21/12/01	21/12/06	F	5,25	15.000
Administración Local					105.000
AYUNTAMIENTO DE MADRID					30.000
	21/12/01	21/12/11	F	5,10	30.000
CABILDO DE GRAN CANARIA					33.000
	19/12/01	19/12/06	F	1,00	33.000
CABILDO DE TENERIFE					42.000
	19/12/01	19/12/06	F	1,00	42.000
TOTAL					7.075.458

(1) Última fecha de amortización.

(2) F: fijo; VP: variable predeterminado; VR: variable referenciado; C «0»: cupón cero; O: otro tipo.

(3) No disponible

**A.1.11. EMISIONES DE RENTA FIJA REGISTRADAS EN LA CNMV.
CÉDULAS HIPOTECARIAS. 2001
Detalle por emisor**

Importe en miles de euros

	Importe nominal	Fecha Emisión	Fecha amortización (1)	Cupón	
				Tipo (2)	Inicial (%)
Cajas de ahorro	6.078.200				
CAJA BADAJOZ	18.000 18.000	30/9/01	30/3/05	VR	3,50
CAJA DE SEGOVIA	48.000 15.000 4.800 4.200 12.000 12.000	8/2/01 8/2/01 8/2/01 15/7/01 15/7/01	8/8/04 8/8/04 8/8/04 15/1/05 15/1/05	VR VR VR VR VR	4,10 4,10 4,10 4,00 4,00
CAJA ESPAÑA DE INVERSIONES	90.152 90.152	20/3/01	20/6/04	F	4,00
CAJA GENERAL DE GRANADA	18.000 18.000	22/8/01	-	F	4,50
CAJA MADRID	2.000.000 1.000.000 1.000.000	26/6/01 16/10/01	29/6/16 16/10/06	F F	5,75 4,25
LA CAIXA	3.904.048 1.500.000 1.202.024 1.202.024	5/4/01 7/5/01 8/10/01	5/4/11 7/5/04 8/10/04	F F F	5,25 3,94 3,45
TOTAL	6.078.200				

(1) Última fecha de amortización

(2) F: fijo; VP: variable predeterminado; VR: variable referenciado; C «0»: cupón cero; O: otro tipo.

A.1.12. EMISIONES DE RENTA FIJA REGISTRADAS EN LA CNMV. BONOS Y PAGARÉS DE TITULIZACIÓN. 2001
Detalle por emisor

Importes en miles de euros

	Fecha de emisión	Importe efectivo ofertado		Importe nominal ofertado		Vida media (a)	
		Total	Mercado nacional	Total	Mercado nacional	Años	T.A.C.P. (b)
BONOS DE TITULIZACIÓN HIPOTECARIA		5.112.500	5.112.500	5.112.500	5.112.500		
BANKINTER 3. FONDO DE TITULACION HIPOTECARIA	22/10/01	1.322.500	1.322.500	1.322.500	1.322.500	5,65	10,0
BZ HIPOTECARIO 3. FONDO DE TITULACION HIPOTECARIA	23/7/01	310.000	310.000	310.000	310.000	12,00	10,0
FONCAIXA HIPOTECARIO 2. FONDO DE TITULACION HIPOTECARIA	28/2/01	600.000	600.000	600.000	600.000	6,28	6,0
FONCAIXA HIPOTECARIO 3. FONDO DE TITULACION HIPOTECARIA	6/7/01	1.500.000	1.500.000	1.500.000	1.500.000	15,04	10,0
FONCAIXA HIPOTECARIO 4. FONDO DE TITULACION HIPOTECARIA	12/12/01	600.000	600.000	600.000	600.000	6,10	10,0
FTH BANESTO 3. FONDO DE TITULACION HIPOTECARIA	16/7/01	545.000	545.000	545.000	545.000	11,70	10,0
RURAL HIPOTECARIO II. FONDO DE TITULACION HIPOTECARIA	5/6/01	235.000	235.000	235.000	235.000	11,45	10,0
BONOS DE TITULIZACIÓN DE ACTIVOS		6.680.833	5.873.320	6.680.833	5.873.320		
AYT CEDULAS	20/4/01	2.048.000	2.048.000	2.048.000	2.048.000	10,00	0,0
AYT CEDULAS CAJAS II	12/12/01	2.500.000	2.500.000	2.500.000	2.500.000	5,93	0,0
AYT5	9/3/01	231.000	231.000	231.000	231.000	6,00	5,0
AYT6	6/4/01	137.000	137.000	137.000	137.000	4,06	10,0
FTA UCI 7	30/10/01	455.000	148.500	455.000	148.500	6,30	10,0
FTPME ICO-TDA 2	1/3/01	262.733	126.120	262.733	126.120	2,67	0,0
HIPOCAT 4	26/7/01	296.000	143.600	296.000	143.600	5,32	11,0
PYMECAT 1	17/1/01	150.000	150.000	150.000	150.000	5,72	8,0
TDA 14	20/6/01	601.100	389.100	601.100	389.100	15,00	8,0
PAGARES DE TITULACION DE ACTIVOS (3)		1.144.000	1.144.000	1.144.000	1.144.000		
AYT 4. GRANDES PRESTAMOS	17/4/01	144.000	144.000	144.000	144.000	—	—
SANTANDER I	27/11/01	1.000.000	1.000.000	1.000.000	1.000.000	—	—
TOTAL BONOS		11.793.333	10.985.820	11.793.333	10.985.820		
TOTAL PAGARES (c)		1.144.000	1.144.000	1.144.000	1.144.000		
TOTAL		12.937.333	12.129.820	12.937.333	12.129.820		

(a) Vida media (años): es variable en función de los índices de amortización anticipada.

(b) Tasa anual constante de prepago (%)

(c) Programas de emisión.

(d) Fecha de registro del programa.

**A.1.13. EMISIONES DE RENTA FIJA REGISTRADAS EN LA CNMV.
PAGARÉS DE EMPRESA. 2001
Detalle por emisor**

Importes en miles de euros

	Programas registrados		Colocaciones	Saldo vivo a 31/12/01
	Nº	Importe		
Entidades financieras.....	39	36.964.520	93.641.654	20.126.873
AYT.4. GRANDES PRESTAMOS, FONDO DE TITULIZACION DE ACTIVOS (1).....	1	144.000	500.700	113.400
BANCO ATLANTICO, S.A.....	1	210.000	1.696.254	178.810
BANCO DE ANDALUCIA, S.A.....	1	210.000	1.587.864	66.012
BANCO DE CASTILLA, S.A.....	1	120.000	262.491	32.400
BANCO DE CREDITO BALEAR, S.A.....	1	30.000	111.954	5.337
BANCO DE CREDITO LOCAL DE ESPAÑA, S.A.....	—	—	8.000	—
BANCO DE GALICIA, S.A.....	1	150.000	625.128	62.079
BANCO DE LA PEQUEÑA Y MEDIANA EMPRESA, S.A.....	1	150.000	696.140	65.520
BANCO DE SABADELL, S.A.....	1	600.000	964.626	553.010
BANCO DE VASCONIA, S.A.....	1	90.000	418.425	39.564
BANCO POPULAR ESPAÑOL, S.A.....	1	1.800.000	11.490.555	813.010
BANCO SANTANDER CENTRAL HISPANO, S.A.....	1	6.000.000	13.356.822	1.015.420
BANCO ZARAGOZANO, S.A.....	1	600.000	3.626.220	347.320
BANESTO BANCO DE EMISIONES, S.A.....	1	6.000.000	3.600.000	4.700.000
BANKINTER, S.A.....	1	1.500.000	4.044.465	1.273.190
BANSABADELL HIPOTECARIA, E.F.C., S.A.....	1	100.000	233.016	36.966
BBVA BANCO DE FINANCIACION, S.A.....	1	6.000.000	13.138.809	2.698.580
BILBAO BIZKAIA KUTXA, AURREZKI KUTXA ETA BAHITETXEA.....	1	600.000	5.610.531	597.189
BILBAO HIPOTECARIA, E.F.C., S.A.....	1	12.000	39.601	3.803
CAIXA D'ESTALVIS DE CATALUNYA.....	1	1.500.000	5.579.420	1.665.650
CAJA DE AHORROS DE LA INMACULADA DE ARAGON.....	1	120.000	43.500	43.500
CAJA DE AHORROS DE MURCIA.....	1	300.000	1.281.764	160.650
CAJA DE AHORROS DE SANTANDER Y CANTABRIA.....	1	150.000	—	—
CAJA DE AHORROS DE VALENCIA, CASTELLON Y ALICANTE.....	1	600.000	2.323.751	318.810
CAJA DE AHORROS DEL MEDITERRANEO.....	1	600.000	—	—
CAJA DE AHORROS MUNICIPAL DE BURGOS.....	1	300.500	805.700	167.900
CAJA DE AHORROS Y MONTE DE PIEDAD DE GIPUZKOA Y SAN SEBASTIAN....	1	—	559.400	300.500
CAJA DE AHORROS Y MONTE DE PIEDAD DE MADRID.....	1	2.000.000	—	—
CAJA DE AHORROS Y MONTE DE PIEDAD DE NAVARRA.....	—	—	1.014.100	232.700
CAJA ESPAÑA DE INVERSIONES, CAJA DE AHORROS Y MONTE DE PIEDAD.....	—	—	904.200	198.800
CAJA GENERAL DE AHORROS DE CANARIAS.....	1	120.000	598.255	12.194
CAJA GENERAL DE AHORROS DE GRANADA.....	—	—	67.500	—
CAJA LABORAL POPULAR, COOPERATIVA DE CREDITO.....	—	—	1.545.261	152.790
CORPORACION ANDINA DE FOMENTO.....	1	500.000	1.169.100	355.700
CREDITER, SOCIEDAD ANONIMA, E.F.C.....	1	6.000	11.284	5.919
EDAMLEASING, E.F.C., S.A.....	1	60.000	18.430	10.570
FONDO DE TITULIZACION DE ACTIVOS SANTANDER I (1).....	1	1.000.000	5.632.500	776.700
HBF BANCO FINANCIERO, S.A.....	1	3.250.000	7.241.717	1.692.490
HISPAMER SERVICIOS FINANCIEROS, E.F.C., S.A.....	—	—	48.450	4.228
J.P. MORGAN BANK, S.A.....	1	600.000	637.636	249.600
LICO LEASING, S.A. SOCIEDAD DE ARRENDAMIENTO FINANCIERO.....	1	300.000	304.200	240.000
MONTE DE PIEDAD Y CAJA DE AHORROS DE HUELVA Y SEVILLA.....	1	600.000	1.157.755	641.300
MONTES DE PIEDAD Y CAJA DE AHORROS DE RONDA, CADIZ, ALMERIA, MALAGA Y ANTEQ	1	600.000	—	—
MULTIAHORRO, E.F.C., S.A.....	—	—	—	10.990
SA NOSTRA DE INVERSIONES, E.F.C., S.A.....	1	30.000	12.942	1.722
SANTANDER CENTRAL HISPANO LEASE, S.A. E.F.C.....	—	—	650.611	275.150
UNION FINANCIERA ASTURIANA, S.A.....	1	12.020	22.577	7.400
Energía y agua.....	5	6.248.000	6.385.722	3.050.578
ENDESA, S.A.....	1	2.500.000	1.641.462	459.860
HIDROELECTRICA DEL CANTABRICO, S.A.....	1	180.000	221.100	118.500
IBERDROLA, S.A.....	1	1.500.000	2.192.311	1.087.900
RED ELECTRICA DE ESPAÑA, S.A.....	1	168.000	287.600	109.700
UNION FENOSA, S.A.....	1	1.900.000	2.043.249	1.274.618
Inmobiliarias.....	2	260.000	470.004	226.000
PROMOTORA CATALUNYA MEDITERRANEA S.A.....	1	60.000	48.504	48.500
VALLEHERMOSO, S.A.....	1	200.000	421.500	177.500
Transportes y comunicaciones.....	1	1.700.000	3.288.351	1.068.240
RED NACIONAL DE LOS FERROCARRILES ESPAÑOLES.....	1	700.000	1.903.345	443.440
TELEFONICA, S.A.....	—	1.000.000	1.385.006	624.800
TOTAL.....	47	45.172.520	103.785.731	24.471.691

(1) Titulización de activos. El importe del programa registrado está también incluido en el total del cuadro A.11

A.1.14. EMISIONES DE WARRANTS Y OTROS CONTRATOS FINANCIEROS REGISTRADAS EN LA CNMV. 2001
Detalle por emisor

Importes en miles de euros

	Warrants						Otros contratos financieros						
	Nº de		Importe (1)		Nº de		Importe (2)		Nº de		Importe (2)		
	Emisores	Emisiones	Total	R.fija	Acciones	Indices	Otros	Emisores	Emisiones	Total	R.fija	Acciones	Indices
B. ATLANTICO.....	—	—	—	—	—	—	—	1	6	144.000	—	144.000	—
B. GUIPUZCOANO.....	—	—	—	—	—	—	—	1	8	39.040	—	39.040	—
B. LUSO ESPAÑOL.....	—	—	—	—	—	—	—	1	1	7.250	—	7.250	—
B. SIMEON.....	—	—	—	—	—	—	—	1	1	7.248	—	7.248	—
B. ZARAGOZANO.....	—	—	—	—	—	—	—	1	1	6.010	—	6.010	—
BANCO DE EXTREMADURA.....	—	—	—	—	—	—	—	1	1	7.250	—	7.250	—
BANCO INVERSION.....	—	—	—	—	—	—	—	1	2	19.936	—	19.936	—
BANCOVAL.....	—	—	—	—	—	—	—	1	1	14.998	—	14.998	—
BANESTO.....	—	—	—	—	—	—	—	1	5	450.759	—	450.759	—
BANESTO EMISIONES.....	1	123	366.080	—	229.610	136.470	0	—	—	—	—	—	—
BANKOIA.....	—	—	—	—	—	—	—	1	1	12.065	—	12.065	—
BANKPYME.....	—	—	—	—	—	—	—	1	3	8.996	—	8.996	—
BBVA.....	1	48	73.951	—	44.516	29.435	0	1	13	921.933	—	921.933	—
BBVA BANCO DE FINANCIACION.....	1	161	356.905	—	305.605	51.300	0	—	—	—	—	—	—
BSCB.....	1	6	28.687	—	0	28.687	0	1	6	198.000	—	198.000	—
BSN BANIF.....	—	—	—	—	—	—	—	1	2	12.000	—	12.000	—
CAJA RURAL DE ZARAGOZA.....	—	—	—	—	—	—	—	1	2	3.306	—	3.306	—
CAJA RURAL DEL DUERO.....	—	—	—	—	—	—	—	1	1	3.005	—	3.005	—
CAJA RURAL SORIA.....	—	—	—	—	—	—	—	1	1	4.508	—	4.508	—
CAJAMAR.....	—	—	—	—	—	—	—	1	1	12.020	—	12.020	—
CITIBANK.....	—	—	—	—	—	—	—	1	6	69.116	—	69.116	—
CITIBANK AG.....	1	197	1.225.875	—	756.075	469.800	0	—	—	—	—	—	—
COMMERZBANK.....	1	25	134.800	—	97.800	37.000	0	—	—	—	—	—	—
DEUTSCHE BANK AG, SUCUR. EN LONDRES.....	1	2	225.240	—	0	200.000	25.240	—	—	—	—	—	—
FIBANC.....	—	—	—	—	—	—	—	1	1	1.503	—	1.503	—
IBERCAJA.....	—	—	—	—	—	—	—	1	4	108.182	—	108.182	—
LA CAIXA.....	—	—	—	—	—	—	—	1	4	35.760	—	35.760	—
LA KUTXA - CAJA GUIPUZCOA.....	—	—	—	—	—	—	—	1	5	7.000	—	7.000	—
LEHMAN BROTHERS (*).....	1	1	150.000	—	0	150.000	0	—	—	—	—	—	—
SANTANDER CENTRAL HISPANO INVESTMENT.....	1	66	67.423	—	54.140	12.243	1.040	—	—	—	—	—	—
SOCIETE GENERALE ACCEPTANCE.....	1	469	2.076.570	—	1.170.890	752.100	153.580	—	—	—	—	—	—
UBS.....	1	125	773.974	—	386.633	387.342	0	—	—	—	—	—	—
TOTAL.....	11	1.223	5.479.505	—	3.045.269	2.254.376	179.860	23	76	2.093.886	—	2.093.886	—

(1) Importe de la prima

(2) Importe nominal del contrato

Anexo 2

Mercados secundarios

**A.2.1. MERCADOS SECUNDARIOS.
INGRESOS NETOS Y RESULTADOS DE LAS SOCIEDADES COTIZADAS. 2001**

Tasa acumulada de variación en el año (%)

SECTOR	Ingresos netos				Resultados antes de impuestos					
	01-1	01-2	01-3	01-4	00-4	01-1	01-2	01-3	01-4	00-4
Agricultura y pesca.....	26,5	-9,0	-6,5	-1,0	10,5	-33,2	-62,6	-36,6	-233,1	-25,6
Energía y agua.....	6,6	7,4	4,5	1,9	27,3	11,6	1,6	-5,2	-27,1	4,5
Minas.....	4,8	2,3	-2,8	-2,8	5,2	25,0	-5,8	-35,8	-14,9	17,1
Petróleos.....	10,4	7,2	2,9	-3,0	49,6	22,2	9,2	-1,9	-35,9	35,0
Eléctricas.....	-4,5	4,7	5,5	9,9	16,6	1,3	-8,4	-12,0	-22,6	0,4
Agua y gas.....	32,2	26,0	18,3	12,8	51,1	14,1	12,2	13,7	0,0	14,6
Metálicas básicas.....	5,6	2,6	1,4	-0,6	23,9	-18,1	-40,8	-43,7	-56,5	111,5
Cemento y material de construcción.....	8,5	11,4	8,7	9,5	15,7	-1,3	7,0	-2,8	-3,1	11,4
Cemento.....	14,3	18,7	14,0	16,1	13,8	8,5	6,9	-3,4	-1,0	15,9
Material de construcción.....	5,4	7,6	5,8	1,6	16,9	15,6	7,2	-1,9	-11,4	4,4
Industria química.....	6,7	8,4	8,2	5,9	15,4	61,9	-32,2	-30,1	-15,0	-7,8
Transformación de metales.....	6,0	7,5	5,1	6,6	20,5	6,0	5,3	6,4	1,0	13,9
Automóvil y otros materiales de transporte ..	-3,8	-5,4	-21,6		20,1	-2,8	2,2	-8,0		7,7
Otras industrias de transformados metálicos	7,7	9,8	10,3		20,6	6,6	5,5	7,3		14,3
Otras industrias de transformación.....	7,4	7,5	7,1	5,0	11,1	4,1	3,8	-15,9	-22,8	23,7
Alimentación bebidas y tabaco.....	6,5	8,4	8,3	9,2	7,7	5,3	13,2	-13,6	-21,2	-16,3
Papel y artes gráficas.....	10,5	1,1	-3,4	-5,7	33,8	12,4	-27,4	-49,5	-54,5	214,9
Otras industrias manufactureras.....	9,4	8,5	5,7	1,9	7,1	-12,7	13,5	26,3	22,7	25,6
Construcción.....	15,4	17,1	17,3	15,7	15,7	14,5	27,2	22,7	18,1	37,0
Comercio y otros servicios.....	8,3	7,3	11,4	5,8	13,3	-6,6	-2,1	-10,9	-15,5	-2,5
Comercio y otros servicios.....	5,5	5,0	11,1	3,4	12,5	-4,3	-1,7	-12,5	-5,7	4,0
Medios de comunicación.....	12,6	10,3	11,0	8,6	15,6	-21,4	13,0	-13,7	-44,6	64,2
Nuevas tecnologías.....	18,6	16,2	12,5	11,7	14,5	-3,3	-7,9	-6,5	-31,5	-15,8
Transportes y comunicaciones.....	17,0	14,7	10,9	8,7	23,4	-39,9	23,8	-23,0	-31,9	8,3
Transportes.....	12,8	12,5	9,9	6,1	10,9	-24,7	-28,6	-59,7	-111,3	10,1
Aparcamientos y autopistas.....	8,0	8,2	5,5	13,7	9,6	-3,2	-0,4	-0,4	6,5	5,6
Comunicaciones.....	17,9	15,3	11,2	9,0	24,1	-38,6	-26,6	-23,0	-29,1	8,8
Instituciones financieras, seguros,.....	29,5	24,1	15,9	7,5	4,4	-14,0	7,3	4,5	14,5	14,7
Bancos cajas y otras entidades financ.....	76,0	46,2	55,5	47,8	46,2	27,8	16,0	-29,1	165,4	70,5
Seguros.....	-5,4	-33,7	134,3	-38,8	-11,7	31,9	41,0	43,6	41,1	9,3
Sociedades de cartera.....										
Inmobiliarias.....	45,6	11,6	13,1	20,2	38,4	29,0	-11,0	-6,9	20,9	36,0
TOTAL GENERAL.....						0,5	0,7	-5,1	-12,9	13,4

A.2.2. MERCADOS SECUNDARIOS. RENTA VARIABLE. LOS MERCADOS INTERNACIONALES EN 2001

Período	Rentabilidad de los índices (en %) (a)								
	Dow Jones	Nasdaq	Nikkei	FT 100	CAC 40	DAX 30	Milán	IBEX 35	Euro Stoxx 50
1994.....	2,1	-3,2	13,2	-10,3	-17,1	-7,1	3,1	-14,6	
1995.....	33,5	39,9	0,7	20,3	-0,5	7,0	-4,2	17,6	
1996.....	26,0	22,7	-2,6	11,6	23,7	28,2	11,1	42,0	
1997.....	22,6	21,6	-21,2	24,7	29,5	47,1	58,9	40,8	
1998.....	16,1	39,6	-9,3	14,6	31,5	17,8	40,9	35,6	
1999.....	25,2	85,6	36,8	16,2	52,8	39,0	22,3	18,3	46,7
2000.....	-6,2	-39,3	-27,2	-10,2	-0,5	-7,5	1,7	-21,7	-2,7
2001.....	-7,1	-21,1	-23,5	-16,2	-22,0	-19,8	-26,2	-7,8	-20,2
1 Trimestre.....	-8,4	-25,5	-5,7	-9,5	-12,6	-9,4	-10,8	2,2	-12,3
2 Trimestre.....	6,3	17,4	-0,2	0,2	0,9	3,9	-4,9	-4,6	1,4
3 Trimestre.....	-15,8	-30,7	-24,6	-13,1	-21,9	-28,9	-20,7	-17,6	-22,3
4 Trimestre.....	13,3	30,1	7,9	6,4	13,4	19,8	9,8	14,8	15,5
Período	Volatilidad de los índices (en %) (b)								
	Dow Jones	Nasdaq	Nikkei	FT 100	CAC 40	DAX 30	Milán	IBEX 35	Euro Stoxx 50
1994.....	10,6	11,0	17,1	13,3	17,4	16,7	21,4	18,3	
1995.....	9,5	12,3	21,2	9,8	16,8	12,8	19,0	13,1	
1996.....	11,2	14,8	14,3	9,1	12,5	11,3	18,1	12,2	
1997.....	17,5	17,1	24,4	13,9	20,9	22,2	21,7	20,3	
1998.....	18,0	24,0	27,5	19,7	24,1	26,2	30,4	27,7	
1999.....	15,8	27,1	19,8	18,2	19,1	22,0	20,4	19,7	19,3
2000.....	19,4	44,6	21,5	18,4	23,0	23,2	21,8	23,1	22,2
2001.....	20,2	42,0	27,6	20,5	24,4	26,7	23,8	26,0	25,2
1 Trimestre.....	18,7	54,6	22,3	16,5	20,3	22,0	18,6	24,1	20,2
2 Trimestre.....	21,8	48,4	29,5	21,4	22,0	23,7	19,7	22,5	22,3
3 Trimestre.....	17,4	30,7	27,7	18,4	23,0	24,3	20,1	23,5	23,4
4 Trimestre.....	22,7	34,6	30,9	25,5	32,3	36,6	36,6	33,8	34,9
	Contratación								
	NYSE	Nasdaq	Tokio	LSE	Francia	Alemania	Italia	España	Zona Euro
1995 (m.m. \$).....	3.082,9	2.398,2	888,4	1.138,4	859,2	606,5	94,5	63,6	
1996 (m.m. \$).....	4.063,4	3.301,8	938,8	1.360,3	1.198,7	811,6	103,3	100,7	
1997 (m.m. \$).....	5.777,6	4.481,7	896,1	1.989,5	1.727,7	1.067,7	203,3	184,6	
1998 (m.m. \$).....	7.317,9	5.518,9	750,8	2.888,0	2.691,1	1.491,8	488,2	291,6	
1999 (m.m. \$).....	8.945,2	10.466,6	1.675,6	3.399,3	3.591,9	1.551,5	539,4	305,6	6.209,8
2000 (m.m. \$).....	11.060,0	19.798,8	2.315,5	4.558,7	4.900,3	2.120,1	1.106,4	454,6	8.982,8
2001 (m.m. \$).....	10.489,3	11.000,2	1.660,5	4.550,5	3.179,8	1.439,9	710,2	397,2	7.745,0
Var. 1996/1995 (c).....	31,8	37,7	21,2	20,2	36,0	41,0	3,4	61,9	
Var. 1997/1996 (c).....	42,2	35,7	5,7	40,1	67,2	51,4	117,8	111,7	
Var. 1998/1997 (c).....	26,7	23,1	-10,3	43,2	42,0	40,8	143,1	60,2	
Var. 1999/1998 (c).....	22,2	89,6	123,2	17,7	31,0	4,0	10,5	10,8	
Var. 2000/1999 (c).....	23,6	89,2	34,0	42,7	59,0	55,8	116,5	70,1	66,2
Var. 2001/2000 (c).....	-5,2	-44,4	-18,5	5,0	-33,3	-29,8	-28,2	-9,8	-31,7
% s/NYSE 1995.....	100,0	77,8	28,8	36,9	27,9	19,7	3,1	2,1	
% s/NYSE 1996.....	100,0	81,3	23,1	33,5	29,5	20,0	2,5	2,5	
% s/NYSE 1997.....	100,0	77,6	15,5	34,4	29,9	18,5	3,5	3,2	
% s/NYSE 1998.....	100,0	75,4	10,3	39,5	36,8	20,4	6,7	4,0	
% s/NYSE 1999.....	100,0	117,0	18,7	38,0	40,2	17,3	6,0	3,4	69,4
% s/NYSE 2000.....	100,0	179,0	20,9	41,2	44,3	19,2	10,0	4,1	81,2
% s/NYSE 2001.....	100,0	104,9	15,8	43,4	30,3	13,7	6,8	3,8	73,8
	PER y Rentabilidad por dividendo (d)								
	EEUU	Japón	R. Unido	Francia	Alemania	Italia	España		
PER 1995.....	17,2	105,2	15,1	23,8	25,5	26,9	12,6		
PER 1996.....	19,3	108,7	14,9	48,7	27,6	18,9	16,8		
PER 1997.....	22,9	41,9	16,8	24,0	22,7	24,7	22,2		
PER 1998.....	30,2	185,2	20,4	26,2	23,5	25,0	26,1		
PER 1999.....	30,7	NEG	26,1	36,0	32,3	31,1	26,4		
PER 2000.....	26,1	57,5	23,8	28,0	23,0	27,1	20,2		
PER 2001.....	33,3	38,0	19,6	22,7	20,2	16,8	17,6		
RENT/DIV 1995.....	2,3	0,7	4,0	3,4	2,7	2,1	3,8		
RENT/DIV 1996.....	2,0	0,8	3,9	2,8	2,3	2,4	2,8		
RENT/DIV 1997.....	1,8	0,8	3,3	2,5	2,0	2,0	2,5		
RENT/DIV 1998.....	1,3	1,0	2,5	2,1	1,9	1,4	1,5		
RENT/DIV 1999.....	1,1	0,6	2,2	1,5	1,6	1,5	1,6		
RENT/DIV 2000.....	1,2	0,8	2,2	1,7	2,2	2,0	1,7		
RENT/DIV 2001.....	1,4	0,9	2,7	2,4	2,8	2,7	2,0		

(a) Tasas de variación al cierre del período sobre la última sesión del período anterior.

(b) Media aritmética de las volatilidades diarias anualizadas del período. La volatilidad diaria se define como la desviación típica de los rendimientos diarios del índice en las últimas 30 sesiones.

(c) En moneda local.

(d) PER: relación entre capitalización y beneficios. Rentabilidad por dividendo: relación entre dividendo percibido y capitalización (%). Morgan Stanley.

Fuentes: FIBV, Morgan Stanley y elaboración propia.

**A.2.3. MERCADOS SECUNDARIOS.
RENTA VARIABLE.
EVOLUCION DE LOS INDICES DE LAS BOLSAS ESPAÑOLAS EN 2001**

Período	Rentabilidad (tasa de variación sobre el período anterior, en %)						
	Madrid	Barcelona	Bilbao	Valencia	IBEX 35	N.Mercado*	Latibex
1994	-11,7	-10,8	-10,2	-8,9	-14,6		
1995	12,3	13,1	20,4	18,7	17,6		
1996	39,0	42,8	47,8	44,2	42,0		
1997	42,2	40,0	45,6	40,7	40,8		
1998	37,8	33,5	40,0	34,0	35,6		
1999	16,2	23,2	21,4	18,3	18,3		
2000	-12,7	-6,8	-18,6	-12,0	-21,7	-66,3	-23,4
2001	-6,4	-9,6	-9,9	-7,6	-7,8	-22,4	6,6
1 Trimestre	0,9	2,4	-1,3	2,7	2,2	-10,8	4,4
2 Trimestre	-3,0	-7,9	-4,2	-4,3	-4,6	-4,1	10,3
3 Trimestre	-16,2	-19,3	-16,7	-17,8	-17,6	-31,6	-20,2
4 Trimestre	14,2	18,8	14,3	14,4	14,8	32,4	16,1
Período	Volatilidad (en %)**						
	Madrid	Barcelona	Bilbao	Valencia	IBEX 35	N.Mercado*	Latibex
1994	16,9	18,6	17,7	17,4	18,3		
1995	11,8	13,7	12,6	14,4	13,1		
1996	11,0	13,5	11,9	12,3	12,2		
1997	19,0	19,9	19,2	19,4	20,3		
1998	24,8	25,3	25,6	24,8	27,7		
1999	17,7	18,4	18,5	17,5	19,7		
2000	20,7	19,5	22,4	21,2	23,1	46,5	38,8
2001	23,5	28,0	23,8	26,3	25,9	43,1	23,8
1 Trimestre	21,3	27,6	22,5	24,1	24,1	49,8	27,7
2 Trimestre	20,8	24,5	22,7	23,2	22,5	37,9	20,9
3 Trimestre	21,4	24,8	21,8	24,0	23,5	36,4	17,5
4 Trimestre	30,4	35,1	28,2	34,0	33,6	48,0	28,8

* El Nuevo Mercado comenzó a funcionar el 11-04-00. Su índice tomó como base 10.000 correspondiente al 7-04-00.

** La volatilidad de cada período se ha obtenido como la media aritmética de las volatilidades diarias anualizadas. A su vez, la volatilidad diaria se ha calculado como la desviación estándar de los rendimientos de los índices en la fecha calculada y en las 30 sesiones hábiles anteriores.

**A.2.4. MERCADOS SECUNDARIOS. RENTA VARIABLE
ÍNDICES SECTORIALES (BOLSA DE MADRID). 2001(1)**

Período	Rentabilidad (Tasa de variación sobre el período anterior, en %)										
	Bancos	Eléctricas	Alimentación	Construcción	Inversión	Min.-Side.	Química	Comunic.	Varios	Tecnología	General
1994.....	-11,8	-15,9	-7,6	-8,0	-7,9	7,4	-7,2	-18,6	-2,4		-11,7
1995.....	9,9	35,8	-1,8	-16,8	21,4	-15,3	6,6	12,3	7,6		12,3
1996.....	32,7	49,3	38,5	15,7	56,8	44,5	21,2	67,8	12,5		39,0
1997.....	76,1	10,7	77,9	79,9	29,0	33,0	29,0	39,0	24,5		42,2
1998.....	25,9	46,4	37,1	71,7	62,2	-5,9	17,0	48,0	49,4		37,8
1999.....	19,4	-12,1	-26,2	-26,3	18,6	21,0	41,9	86,6	-27,2		16,2
2000.....	9,4	-0,8	9,3	-7,1	-23,9	-16,0	-21,6	-27,1	-9,1		-12,7
2001.....	-10,3	4,7	18,2	26,0	-2,4	46,8	4,2	-14,2	-18,3		-6,4
1 Trimestre.....	-4,2	9,1	-7,3	16,6	-2,3	23,3	19,2	-1,9	-7,9		0,9
2 Trimestre.....	2,8	0,5	14,0	10,4	4,8	-0,9	-0,3	-15,5	-1,8		-3,0
3 Trimestre.....	-20,8	-5,5	2,8	-8,6	-16,7	-12,1	-17,1	-15,3	-27,7		-16,2
4 Trimestre.....	15,0	0,9	8,8	7,0	14,3	36,6	5,8	22,2	24,8		14,2
Período	Volatilidad (en %) (2)										
	Bancos	Eléctricas	Alimentación	Construcción	Inversión	Min.-Side.	Química	Comunic.	Varios	Tecnología	General
1994.....	16,5	20,3	19,2	23,0	24,1	15,6	20,8	22,5	24,3		16,9
1995.....	11,4	16,0	15,4	16,7	15,5	14,5	13,1	16,6	16,9		11,8
1996.....	10,6	15,7	15,0	11,2	15,0	14,1	13,5	15,7	15,6		11,0
1997.....	21,9	21,8	19,9	22,5	21,1	21,3	19,0	23,6	21,9		19,0
1998.....	32,9	25,3	24,2	22,7	26,6	24,8	19,8	35,3	25,6		24,8
1999.....	21,6	22,3	17,2	20,4	25,1	16,3	20,8	29,5	17,5		17,7
2000.....	22,8	19,3	27,0	21,1	35,0	21,0	28,6	43,3	15,8		20,7
2001.....	30,9	16,7	18,3	24,4	31,0	27,8	23,8	36,2	38,2		23,5
1 Trimestre.....	26,7	23,8	22,2	17,6	31,0	23,1	21,7	35,6	43,6		21,3
2 Trimestre.....	24,8	14,7	13,9	39,9	26,5	46,9	17,2	31,3	33,6		20,8
3 Trimestre.....	29,1	12,2	16,8	15,4	27,7	18,0	19,7	34,6	31,2		21,4
4 Trimestre.....	42,8	16,2	20,4	24,6	38,6	23,4	36,4	43,0	44,1		30,4

(1) Desde el comienzo del ejercicio 2002, la Bolsa de Madrid, para reflejar mejor la actual operatoria bursátil, ha implantado una nueva clasificación de índices bursátiles sectoriales que consta de siete sectores que, a su vez, se dividen en veintitrés subsectores.

(2) La volatilidad de cada período se ha obtenido como la media aritmética de las volatilidades diarias anualizadas. A su vez, la volatilidad diaria se ha calculado como la desviación estándar de los rendimientos de los índices en la fecha calculada y en las 30 sesiones hábiles anteriores.

A.2.5. MERCADOS SECUNDARIOS. RENTA VARIABLE CAPITALIZACION Y SOCIEDADES ADMITIDAS EN LAS BOLSAS ESPAÑOLAS

Datos correspondientes al final del período

	Madrid	Barcelona	Bilbao	Valencia	Pro Memoria			
					Total	MC*	Corros	Latibex
Capitalización (mill.euros):								
1994.....	122.068,0	114.985,6	83.886,3	79.391,9	125.582,1	116.110,1	9.472,0	
1995.....	138.205,7	130.690,1	99.953,1	90.611,6	142.015,0	131.796,5	10.218,4	
1996.....	190.425,3	182.185,7	139.279,9	126.742,8	194.990,1	183.575,7	11.414,4	
1997.....	267.420,0	255.181,2	201.179,9	185.754,5	273.691,3	259.020,0	14.671,3	
1998.....	345.827,0	327.499,0	276.507,3	259.563,2	355.660,3	333.138,0	22.521,7	
1999.....	445.674,5	425.508,0	362.926,2	340.599,3	464.453,7	419.815,3	39.564,4	5.073,9
2000.....	555.609,4	529.125,1	501.051,8	483.718,3	581.090,8	471.123,8	55.100,6	54.866,4
2001.....	552.403,9	515.398,6	485.526,5	469.971,4	580.028,8	444.603,3	69.334,3	66.091,1
Nº sociedades admitidas:								
1994.....	375	313	262	215	652	127	525	
1995.....	363	305	240	209	615	127	488	
1996.....	358	303	242	211	606	134	472	
1997.....	384	321	248	215	663	143	520	
1998.....	481	375	250	275	872	149	723	
1999.....	719	483	270	380	1.367	143	1.219	5
2000.....	1.022	567	305	455	1.869	144	1.714	11
2001.....	1.477	715	413	593	2.512	143	2.352	17
Nº sociedades activas:								
1994.....	223	177	117	106	608	127	481	
1995.....	205	161	114	98	585	126	459	
1996.....	206	159	117	102	593	134	459	
1997.....	222	155	105	100	650	143	507	
1998.....	283	205	114	146	816	149	667	
1999.....	459	299	116	235	1.365	146	1.219	5
2000.....	955	569	321	467	1.761	149	1.600	12
2001.....	1.374	653	364	532	2.384	147	2.220	17

MC: Mercado continuo.

Las sociedades activas son aquellas que, estando admitidas a finales del período, han registrado alguna operación a lo largo del ejercicio. Para calcular la capitalización de éstas se toma como precio el correspondiente a la última operación.

A las sociedades que no han registrado ninguna operación durante el ejercicio se les asigna capital 0 por no existir precio de referencia.

Pro-memoria:

Capital admitido a cotización de las sociedades extranjeras (efectivo, en millones de euros)

	1996	1997	1998	1999	2000	2001
Bayer	20.394,7	20.740,3	22.123,3	26.910,9	32.911,6	23.325,7
Volkswagen.....	7.805,3	13.809,5	17.704,0	14.715,1	14.391,1	13.635,1
Jazztel.....	—	—	—	—	810,5	346,5
EADS.....	—	—	—	—	18.805,6	10.883,4
Reno de Medici.....	—	—	458,0	314,5	245,2	163,6
Melía Invers. Americanas	—	—	—	—	289,3	—
Commerzbank.....	6.276,4	11.779,2	—	—	—	—
Lafarge.....	4.190,3	5.614,7	6.806,5	—	—	—
TOTAL.....	38.666,7	51.943,7	47.091,7	41.940,4	67.453,4	48.354,4
%capitalización total ...	19,8	19,0	13,2	9,0	11,6	8,3

A.2.6. MERCADOS SECUNDARIOS. RENTA VARIABLE CONCENTRACION SECTORIAL DE LA CAPITALIZACION EN LAS BOLSAS ESPAÑOLAS. 2001

Número de emisores necesarios para alcanzar un determinado nivel de capitalización

Sector	Mercado continuo				Corros (4 bolsas)			
	25%	50%	75%	Total	25%	50%	75%	Total
0 PETROLEO	1	1	1	3	0	0	0	0
1 ENERGIA Y AGUA.....	1	3	5	10	1	1	1	2
2 MINERIA Y METALICAS BASICAS	1	2	3	9	1	1	2	6
3 CEMENTOS Y MAT. CONSTRUCCION	1	2	3	5	1	1	2	5
4 QUIMICAS	1	1	1	6	1	1	2	2
5 TEXTIL Y PAPELERAS.....	1	1	1	17	1	2	4	8
6 METAL-MECANICA.....	1	2	2	15	1	1	1	4
7 ALIMENTACION.....	1	1	4	17	1	1	1	5
8 CONSTRUCCION.....	2	3	4	6	1	1	1	2
9 INMOBILIARIAS.....	2	3	4	10	1	1	4	25
10 TRANSPORTES Y COMUNICACIONES	1	2	3	12	1	1	2	4
11 OTROS.....	2	4	8	20	1	1	3	8
TOTAL SECTOR NO FINANCIERO	2	7	16	130	2	5	11	71
12 BANCOS	1	2	4	22	1	1	1	5
13 SEGUROS.....	1	2	2	3	1	1	1	2
14 SOCIEDADES DE CARTERA	1	1	2	4	1	2	3	22
15 SIM/SIMCAV	1	1	1	1	78	456	1.120	2.256
16 ENTIDADES DE FINANCIACION	1	1	1	1	0	0	0	0
TOTAL SECTOR FINANCIERO	1	2	4	31	77	447	1.119	2.285
TOTAL 2001	3	7	19	161	63	400	1.105	2.356
TOTAL 2000	3	6	14	155	50	266	744	1.714
TOTAL 1999	2	6	13	143	19	120	402	1.219
Indice de Gini 2001				0,80				0,44
Indice de Gini 2000				0,83				0,47
Indice de Gini 1999				0,83				0,57

Notas:

Las columnas de total indican el número de sociedades admitidas a cotización al final del ejercicio correspondiente.

En el caso de los emisores que cotizan en dos o más bolsas se ha considerado como capitalización la correspondiente a aquella en la que el valor tuviera mayor frecuencia de contratación.

**A.2.7. MERCADOS ESPAÑOLES. RENTA VARIABLE
DISTRIBUCIÓN SECTORIAL DE LA CAPITALIZACIÓN
EN LAS BOLSAS ESPAÑOLAS. 2001**

Porcentajes de la capitalización

Sector	Total		Mercado Continuo*		Corros (4 bolsas)		Latibex	
	2000	2001	2000	2001	2000	2001	2000	2001
0 PETROLEO	4,0	4,0	4,9	5,2	0,0	0,0	0,0	0,0
1 ENERGIA Y AGUA.....	11,1	11,5	10,9	11,7	0,2	0,1	23,5	21,8
2 MINERIA Y METALICAS BASICAS	1,5	1,5	0,8	1,1	0,1	0,3	8,1	5,5
3 CEMENTOS Y MAT. CONSTRUCCION	0,5	0,5	0,5	0,5	1,4	1,1	0,0	0,0
4 QUIMICAS	6,1	4,5	7,5	5,8	0,1	0,1	0,0	0,0
5 TEXTIL Y PAPELERAS.....	0,5	2,8	0,3	3,3	0,2	0,2	2,4	2,3
6 METAL-MECANICA.....	6,4	4,9	7,8	6,3	0,2	0,3	0,0	0,0
7 ALIMENTACION.....	1,7	1,9	1,9	2,3	1,1	0,9	0,0	0,0
8 CONSTRUCCION	1,9	2,2	2,3	2,9	0,0	0,0	0,0	0,0
9 INMOBILIARIAS.....	1,0	1,1	0,9	1,1	2,9	2,3	0,0	0,0
10 TRANSPORTES Y COMUNICACIONES	26,2	24,8	26,2	25,3	2,0	1,3	50,7	45,3
11 OTROS.....	6,1	5,2	7,6	6,7	0,3	0,4	0,0	0,0
TOTAL SECTOR NO FINANCIERO	66,9	64,9	71,6	72,4	8,5	7,1	84,7	75,0
12 BANCOS	23,4	22,8	27,0	26,2	0,1	0,1	15,3	24,2
13 SEGUROS.....	0,5	0,6	0,6	0,6	0,8	0,8	0,0	0,0
14 SOCIEDADES DE CARTERA	0,9	0,6	0,8	0,7	2,8	0,6	0,0	0,0
15 SIM/SIMCAV.....	8,2	10,9	0,0	0,0	86,6	91,5	0,0	0,0
16 ENTIDADES DE FINANCIACION	0,1	0,1	0,0	0,0	1,2	0,0	0,0	0,8
TOTAL SECTOR FINANCIERO	33,1	35,1	28,4	27,6	91,5	92,9	15,3	25,0
TOTAL	100,0	100,0	100,0	100,0	100,0	100,0	100,0	100,0
TOTAL (millones de euros).....	581.090,9	580.028,8	471.123,8	444.603,3	55.100,6	69.334,3	54.866,4	66.091,1

* Sin incluir Latibex

Notas:

Mercado continuo: Porcentaje de la capitalización sectorial para los valores negociados en el mercado continuo.

En el caso de los emisores que cotizan en dos o más bolsas se ha considerado como capitalización la correspondiente a la bolsa en la que el valor tuviera mayor frecuencia de contratación.

**A.2.8. MERCADOS SECUNDARIOS. RENTA VARIABLE.
PROPIEDAD DE LAS ACCIONES DE LAS EMPRESAS ESPAÑOLAS COTIZADAS*
(BOLSA DE MADRID)**

	Bancos y Cajas	Cías de Seguros	Inversión Colectiva	Adm. Públicas	Emp. no Financieras	Familias	Extranjeros	TOTAL
1992.....	15,56	3,37	1,65	16,64	7,72	24,44	30,61	100,00
1993.....	13,44	2,24	1,95	16,39	6,86	24,75	34,38	100,00
1994.....	15,09	2,68	3,04	13,77	6,80	22,76	35,86	100,00
1995.....	15,09	2,79	4,23	12,21	6,74	22,22	36,73	100,00
1996.....	14,06	2,20	5,02	10,87	6,90	23,59	37,36	100,00
1997.....	12,89	2,60	7,55	5,56	5,87	29,96	35,57	100,00
1998.....	11,73	2,82	7,41	0,58	5,48	35,08	36,89	100,00
1999.....	12,78	3,00	5,82	0,34	10,13	33,63	34,30	100,00
2000.....	7,29	2,29	4,77	0,21	20,26	30,52	34,67	100,00

* Sólo sociedades domésticas.

Fuente: Bolsa de Madrid. Informe de mercado 2001.

A.2.9. MERCADOS SECUNDARIOS Y DE PRODUCTOS DERIVADOS. ACTIVIDAD

MERCADOS SECUNDARIOS	Contratación en millones de euros		
	2000	2001	Variación (%)
RENTA VARIABLE (a)	492.301,7	444.276,9	-9,8
SIB	488.888,5	440.604,8	-9,9
Corros (b)	3.413,3	3.672,1	7,6
RENTA FIJA			
Central de Anotaciones (c,d)	1.703.704,0	1.964.678,1	15,3
Bonos y obligaciones	1.615.876,0	1.899.590,3	17,6
Letras del Tesoro	87.828,0	65.087,9	-25,9
Bolsas (a)	40.704,0	57.463,1	41,2
Mercado electrónico	1.965,3	2.383,8	21,3
Corros	38.738,7	55.079,3	42,2
AIAF (c)	100.758,8	143.732,8	42,7
Pagarés empresa	47.342,4	100.812,0	112,9
Bonos matador	1.140,6	2.000,7	75,4
Cédulas hipotecarias	2.260,4	2.100,1	-7,1
Bonos y obligaciones	50.015,5	38.820,0	-22,4
MERCADOS DE FUTUROS Y OPCIONES	Número de contratos negociados, salvo otra indicación		
	2000	2001	Variación (%)
MEFF RF	1.035.636	284.642	-72,5
Futuros s/deuda	1.035.330	284.642	-72,5
Opciones s/deuda	0	—	—
Futuros y opc. s/mibor	0	—	—
Futuros s/euribor	306	—	—
MEFF RV	20.965.823	30.652.401	46,2
Futuros s/lbex-35+	4.320.152	4.206.094	-2,6
Opciones s/lbex-35+	723.794	537.127	-25,8
Futuros s/acciones	—	7.389.886	—
Opciones s/acciones	15.921.877	18.505.350	16,2
Contratos S&P	—	13.943	—
TOTAL MEFF	22.001.459	25.713.365	16,9
TOTAL EUROMEFF	193.894	620.045	219,8
Futuros s/deuda europea	1.245.671	2.618.855	-80,6
Contratos s/indices europeos	179.630	617.278	243,6
Otros	14.264	2.767	-80,6
Warrants Bolsa de Madrid (e)	898,2	2.842,1	216,4
FC&M Futuro	0	0	—

(a) Importe efectivo

(b) Incluye segundo mercado

(c) Importe nominal

(d) Sólo incluye compraventas simples al contado.

(e) Primas negociadas, en millones de euros.

Fuentes: Banco de España y elaboración propia.

**A.2.10. MERCADOS SECUNDARIOS. RENTA VARIABLE.
CONTRATACION EFECTIVA DE RENTA VARIABLE EN LAS BOLSAS
ESPAÑOLAS. 2001**

Importes en millones de euros

	Total	Mercado Continuo	Corros	Corros				Segundo Mercado
				Madrid	Barcelona	Bilbao	Valencia	
1998	261.092,6	257.921,1	3.158,2	2.291,0	475,9	176,3	215,0	12,7
1999	289.353,9	286.020,4	3.302,4	2.003,1	885,1	170,2	244,0	31,1
2000	492.301,7	488.888,5	3.382,2	2.062,4	695,1	259,9	364,7	18,3
2001	444.301,8	440.604,8	3.672,1	2.469,6	660,2	296,7	245,6	24,9
Enero.....	46.611,4	46.432,6	177,7	119,1	31,0	11,0	16,7	1,1
Febrero.....	36.831,8	36.579,2	252,0	178,5	45,5	15,9	12,3	0,5
Marzo.....	39.486,6	39.270,4	215,4	130,9	54,1	15,2	15,2	0,8
Abril.....	36.018,7	35.868,4	149,8	113,2	24,4	6,4	5,8	0,5
Mayo.....	36.703,2	36.487,8	214,9	156,2	29,0	15,8	13,9	0,5
Junio.....	38.600,1	38.320,2	277,4	159,7	62,6	29,5	25,6	2,6
Julio.....	35.866,6	35.117,5	745,4	584,9	103,4	27,2	29,9	3,7
Agosto.....	27.520,6	27.332,5	187,9	109,2	12,9	45,7	20,1	0,2
Septiembre.....	34.640,7	34.417,3	220,3	130,9	37,9	23,2	28,3	3,2
Octubre.....	35.321,6	35.041,7	277,3	172,6	58,0	18,5	28,1	2,6
Noviembre.....	38.358,2	38.016,8	338,1	244,1	60,5	20,6	12,9	3,4
Diciembre.....	38.342,3	37.720,5	615,9	370,4	141,0	67,7	36,8	5,9
Pro Memoria:								
Variación 01-00 (%)	-9,8	-9,9	8,6	19,7	-5,0	14,1	-32,7	35,9
Cuota 2001 (%)..	100,0	99,2	0,8	67,3	18,0	8,1	6,7	0,0

Cuota: Proporción de la contratación en el mercado continuo, corros y segundo mercado sobre el total y proporción de la contratación en corros de cada bolsa sobre el total contratado en corros.

A.2.11. MERCADOS SECUNDARIOS. RENTA VARIABLE. DISTRIBUCION DE LA CONTRATACION EFECTIVA DE RENTA VARIABLE SEGUN MODALIDADES. 2001

Importes en millones de euros

	Total*		Mercado continuo		Corros									
	Total		Total		Madrid		Barcelona		Bilbao		Valencia			
	Importe	Cuota (%)	Importe	Cuota (%)	Importe	Cuota (%)	Importe	Cuota (%)	Importe	Cuota (%)	Importe	Cuota (%)		
Contratación total	444.276,9	100,0	440.604,8	100,0	3.672,1	100,0	2.469,6	100,0	660,2	100,0	296,7	100,0	245,6	100,0
En sesión	424.424,3	95,5	420.905,3	95,5	3.518,9	95,8	2.409,2	97,6	592,2	89,7	272,0	91,7	245,6	100,0
- Ordenes	284.570,8	64,1	281.051,9	63,8	3.518,9	95,8	2.409,2	97,6	592,2	89,7	272,0	91,7	245,6	100,0
- Aplicaciones	90.531,9	20,4	90.531,9	20,5	0,0	0,0	0,0	0,0	0,0	0,0	0,0	0,0	0,0	0,0
- Bloques	49.321,5	11,1	49.321,5	11,2	0,0	0,0	0,0	0,0	0,0	0,0	0,0	0,0	0,0	0,0
Fuera de hora	3.792,6	0,9	3.738,7	0,8	53,9	1,5	36,8	1,5	0,0	0,0	17,1	5,8	0,0	0,0
Autorizadas	883,5	0,2	856,8	0,2	26,7	0,7	17,8	0,7	1,4	0,2	7,5	2,5	0,0	0,0
Operaciones LMV art. 36.1	382,0	0,1	382,0	0,1	0,0	0,0	0,0	0,0	0,0	0,0	0,0	0,0	0,0	0,0
OPA	5.425,5	1,2	5.361,9	1,2	63,7	1,7	0,0	0,0	63,7	9,6	0,0	0,0	0,0	0,0
OPV	3.264,4	0,7	3.264,4	0,7	0,0	0,0	0,0	0,0	0,0	0,0	0,0	0,0	0,0	0,0
Tomas de razón	1.299,4	0,3	1.290,5	0,3	8,9	0,2	5,9	0,2	3,1	0,5	0,0	0,0	0,0	0,0
Ejercicio de opciones	4.805,2	1,1	4.805,2	1,1	0,0	0,0	0,0	0,0	0,0	0,0	0,0	0,0	0,0	0,0

* No incluye segundo mercado.

**A.2.12. MERCADOS SECUNDARIOS. RENTA VARIABLE. DISTRIBUCION DE LA CONTRATACION
EFECTIVA EN EL MERCADO CONTINUO SEGUN MODALIDADES. 2001**

Importes en millones de euros

	Total general	En sesión				Fuera de hora	Especiales autorizadas	Operaciones LMV art. 36.1	OPA	OPV	Tomas de razón	Ejercicio de opciones
		Total	Órdenes	Aplicaciones	Bloques							
1999	285.940,4	246.395,0	181.245,4	53.665,3	11.484,3	9.948,3	14.465,7	2.158,4	11.339,6	187,9	1.210,7	
2000	488.888,5	445.731,2	307.696,2	98.243,8	39.791,2	9.141,6	807,2	11.002,9	14.423,2	2.909,7	3.605,0	
2001	440.604,8	420.905,3	281.051,9	90.531,9	49.321,5	3.738,7	856,8	382,0	3.264,4	1.290,5	4.805,2	
Enero	46.432,6	45.199,2	29.005,5	10.525,7	5.668,0	13,6	20,8	0,0	0,0	0,0	3,8	
Febrero	36.579,2	35.698,7	24.450,8	7.722,9	3.525,0	241,9	21,4	0,0	155,0	0,0	462,2	
Marzo	39.270,4	38.356,6	27.155,9	7.726,0	3.474,7	133,4	20,3	0,0	0,7	0,0	735,5	
Abril	35.868,4	32.217,4	22.203,2	7.876,5	2.137,6	383,3	38,5	0,0	586,0	0,9	0,0	
Mayo	36.487,8	32.867,1	22.882,9	7.583,6	2.400,5	76,3	338,7	39,1	2.269,2	2,3	63,7	
Junio	38.320,2	36.905,1	23.793,6	8.688,3	4.423,2	335,9	140,9	93,5	0,0	0,0	844,7	
Julio	35.117,5	33.145,0	22.279,8	6.391,9	4.473,3	1.348,9	20,4	249,4	253,5	0,4	96,7	
Agosto	27.332,5	27.178,7	16.863,9	5.605,4	4.709,4	2,4	17,2	0,0	0,0	5,0	129,2	
Septiembre	34.417,3	33.201,0	23.742,4	6.603,5	2.855,2	337,3	43,5	0,0	0,0	0,0	835,5	
Octubre	35.041,7	34.576,8	24.101,1	7.920,0	2.555,7	153,8	94,0	0,0	0,0	0,0	217,1	
Noviembre	38.016,8	37.438,7	25.822,0	7.609,2	4.007,4	274,9	15,8	0,0	0,0	251,3	20,7	
Diciembre	37.720,5	34.121,0	18.750,7	6.278,9	9.091,4	437,1	85,5	0,0	0,0	1.030,6	1.396,0	
Variación (%).. 2000-2001	-9,9	-5,6	-8,7	-7,8	24,0	-59,1	6,1	-96,5	-77,4	-55,7	33,3	

**A.2.13. MERCADOS SECUNDARIOS. RENTA VARIABLE.
CONTRATACION DE RENTA VARIABLE ESPAÑOLA
POR NO RESIDENTES**

Años	Miles de euros			% de variación anual Peso en la contratación total*					
	Compras (1)	Ventas (2)	Inv. neta	Compras	Ventas	Total (1+2)	Compras	Ventas	Total (1+2)
1994.....	20.306.240	19.920.156	386.084				37,2	36,5	36,8
1995.....	20.766.934	18.037.822	2.729.112	2,3	-9,4	-3,5	43,7	37,9	40,8
1996.....	30.740.351	31.026.414	-286.064	48,0	72,0	59,2	39,9	40,3	40,1
1997.....	61.571.629	62.027.406	-455.778	100,3	99,9	100,1	37,8	38,1	37,9
1998.....	115.765.750	110.594.756	5.170.994	88,0	78,3	83,1	44,3	42,4	43,4
1999.....	134.567.556	130.123.354	4.444.202	16,2	17,7	16,9	46,5	45,0	45,7
2000.....	258.422.404	272.416.125	-13.993.721	92,0	109,4	100,6	52,5	55,3	53,9
2001.....	228.463.111	252.128.206	-23.665.095	-11,6	-7,4	-9,5	51,9	57,2	54,5
Enero.....	24.356.685	25.599.943	-1.243.258	11,9	15,1	86,2	52,5	55,1	53,8
Febrero.....	17.942.148	20.946.294	-3.004.146	-13,4	8,2	102,1	49,1	57,3	53,2
Marzo.....	20.408.998	20.975.667	-566.669	-18,0	-18,9	131,8	52,0	53,4	52,7
Abril.....	19.307.354	21.332.612	-2.025.258	9,3	8,2	79,1	53,8	59,5	56,7
Mayo.....	18.815.266	19.246.954	-431.688	-13,0	-16,3	94,9	51,6	52,7	52,2
Junio.....	18.159.504	22.044.140	-3.884.636	-10,4	-5,5	113,4	47,4	57,5	52,5
Julio.....	21.222.976	22.942.831	-1.719.855	-19,8	-14,3	110,2	60,4	65,3	62,9
Agosto.....	17.110.219	18.057.749	-947.530	-29,5	-25,4	223,7	62,6	66,1	64,3
Septiembre.....	15.849.680	18.759.871	-2.910.191	-21,9	-4,4	106,5	46,1	54,5	50,3
Octubre.....	18.671.367	20.417.765	-1.746.398	-2,7	-11,5	99,7	53,3	58,3	55,8
Noviembre.....	16.772.530	20.059.626	-3.287.096	-20,2	-19,6	66,6	44,1	52,8	48,4
Diciembre.....	19.846.384	21.744.754	-1.898.370	-2,0	-6,8	62,8	52,6	57,6	55,1

* En el total se toma la semisuma de compras y ventas

A.2.14. MERCADOS SECUNDARIOS. RENTA VARIABLE TIPOLOGÍA DE LAS ÓRDENES EN EL MERCADO CONTINUO. 1998-2001

	Sentido de las operaciones							
	Número (1)				Porcentaje sobre total			
	1998	1999	2000	2001	1998	1999	2000	2001
Total órdenes introducidas	70.151	70.842	105.846	93.711	100,0	100,0	100,0	100,0
De compra	31.782	31.677	50.944	45.228	45,3	44,7	48,1	48,3
De venta	38.369	39.165	54.903	48.483	54,7	55,3	51,9	51,7
Operaciones (2).....	46.455	44.007	66.878	57.846	66,2	62,1	63,2	61,7
	Vigencia							
Por un día	53.428	53.649	79.451	76.399	75,8	75,1	74,6	81,0
Validez hasta una fecha (3) ...	16.723	17.193	26.395	17.312	23,7	24,1	24,8	18,4
Ejecutar o anular	364	588	716	612	0,5	0,8	0,7	0,6

(1) Media diaria.

(2) Transacciones cruzadas efectivamente.

(3) En los años 1997-1999 esta rúbrica agrega los conceptos que hasta 1999 se presentaban separados de «hasta una fecha» y «hasta cancelar».

Fuente: Sociedad de Bolsas.

A.2.15. MERCADOS SECUNDARIOS. RENTA VARIABLE. CONCENTRACIÓN SECTORIAL DE LA CONTRATACIÓN EN LAS BOLSAS ESPAÑOLAS. 2001

Número de emisores necesarios para alcanzar un determinado nivel de contratación

Sector	Mercado continuo				Corros (4 bolsas)			
	25%	50%	75%	Total	25%	50%	75%	Total
0 PETROLEO	1	1	1	2	0	0	0	0
1 ENERGIA Y AGUA.....	1	1	2	10	1	1	1	2
2 MINERIA Y METALICAS BASICAS	1	1	2	11	1	1	2	6
3 CEMENTOS Y MAT. CONSTRUCCION	1	2	3	5	1	1	1	5
4 QUIMICAS	1	1	1	6	1	1	1	2
5 TEXTIL Y PAPELERAS.....	1	1	1	17	1	2	2	8
6 METAL-MECANICA.....	1	3	6	15	1	1	1	4
7 ALIMENTACION.....	1	1	1	17	1	1	1	5
8 CONSTRUCCION	1	2	3	6	1	1	1	2
9 INMOBILIARIAS.....	1	1	2	10	1	2	5	25
10 TRANSPORTES Y COMUNICACIONES	1	1	1	12	1	1	2	4
11 OTROS.....	1	3	7	20	1	1	2	8
TOTAL SECTOR NO FINANCIERO	1	2	6	131	1	1	1	71
12 BANCOS	1	2	2	22	1	1	1	1
13 SEGUROS.....	1	1	1	3	1	1	2	2
14 SOCIEDADES DE CARTERA	1	1	2	4	1	1	1	22
15 SIM/SIMCAV	1	1	1	1	5	16	60	2.340
16 ENTIDADES DE FINANCIACION	1	1	1	1	0	0	0	0
TOTAL SECTOR FINANCIERO	1	2	2	31	5	17	62	2.365
TOTAL 2001	2	3	6	162	3	13	54	2.436
TOTAL 2000	1	3	7	163	22	79	229	1.741
Indice de Gini 2001		0,92				0,94		
Indice de Gini 2000		0,91				0,80		

Notas:

Las columnas de total indican el número de sociedades que han estado admitidas durante el ejercicio.

En el caso de emisores que cotizan en dos o más bolsas se ha tomado como contratación en cada valor la suma de lo contratado en cada bolsa.

Se ha asignado como contratación en el mercado continuo la contratación durante 2000 de los valores incluidos en ese sistema de negociación a 31/12/00, independientemente de su fecha de incorporación.

**A.2.16. MERCADOS SECUNDARIOS. RENTA VARIABLE.
FRECUENCIA DE CONTRATACIÓN EN LAS BOLSAS ESPAÑOLAS. 2001**

Número de emisores en cada grupo de frecuencia

Sector	Mercado continuo				Corros (4 bolsas)			
	0-50%	50-85%	85-100%	Total	0-50%	50-85%	85-100%	Total
TOTAL 1999	2	3	143	148	1.157	43	19	1.219
TOTAL 2000	2	9	152	163	1.686	29	26	1.741
TOTAL 2001	4	12	149	165	2.316	25	30	2.371
0 PETROLEO	0	0	2	2	0	0	0	0
1 ENERGIA Y AGUA	0	0	10	10	2	0	0	2
2 MINERIA Y METALICAS BASICAS	0	1	9	10	6	1	0	7
3 CEMENTOS Y MATERIAL DE CONSTRUCCION	0	0	6	6	6	0	0	6
4 QUIMICAS	1	0	5	6	2	0	0	2
5 TEXTIL Y PAPELERAS	1	1	15	17	8	0	0	8
6 METAL-MECANICA	0	2	13	15	4	0	0	4
7 ALIMENTACION	0	2	16	18	5	0	0	5
8 CONSTRUCCION	0	0	6	6	2	0	0	2
9 INMOBILIARIAS	0	3	8	11	24	2	0	26
10 TRANSPORTES Y COMUNICACIONES	1	0	11	12	4	0	0	4
11 OTROS	0	1	20	21	9	0	0	9
TOTAL SECTOR NO FINANCIERO	3	10	121	134	72	3	0	75
12 BANCOS	1	2	19	22	0	1	4	5
13 SEGUROS	0	0	3	3	2	0	0	2
14 SOCIEDADES DE CARTERA	0	0	4	4	24	1	1	26
15 SIM/SIMCAV	0	0	1	1	2.217	20	25	2.262
16 ENTIDADES DE FINANCIACION	0	0	1	1	1	0	0	1
TOTAL SECTOR FINANCIERO	1	2	28	31	2.244	22	30	2.296

Notas:

Frecuencia: Porcentaje de sesiones en las que se ha registrado negociación.

Las columnas de total indican el número de sociedades admitidas a cotización a 31/12/01

La frecuencia de un emisor que cotiza en dos o más bolsas se ha calculado considerando que el valor ha estado activo los días en los que ha sido contratado al menos en una de ellas.

A.2.17. MERCADOS SECUNDARIOS. RENTA VARIABLE. DISTRIBUCIÓN SECTORIAL DE LA CONTRATACIÓN EN LAS BOLSAS ESPAÑOLAS. 2001

Porcentajes de contratación

Sector	Mercado continuo		Latibex		Corros (4 bolsas)	
	2000	2001	2000	2001	2000	2001
0 PETROLEO	6,3	7,8	0,0	0,0	0,0	0,0
1 ENERGIA Y AGUA.....	11,6	13,1	0,9	9,9	0,0	0,0
2 MINERIA Y METALICAS BASICAS	0,9	1,5	6,5	13,9	0,1	0,4
3 CEMENTOS Y MAT. CONSTRUCCION	0,2	0,2	0,0	0,0	0,3	0,2
4 QUIMICAS	1,3	0,8	0,0	0,0	0,0	0,0
5 TEXTIL Y PAPELERAS.....	0,3	2,4	2,2	4,0	0,4	0,2
6 METAL-MECANICA.....	0,5	0,5	0,0	0,0	2,9	0,4
7 ALIMENTACION.....	2,7	2,1	0,0	0,0	0,5	0,4
8 CONSTRUCCION	1,9	2,1	0,0	0,0	0,1	0,0
9 INMOBILIARIAS.....	0,6	0,5	0,0	0,0	1,7	1,0
10 TRANSPORTES Y COMUNICACIONES	32,9	32,8	21,9	27,1	0,7	0,2
11 OTROS.....	13,4	7,3	0,0	0,0	0,4	0,2
TOTAL SECTOR NO FINANCIERO	72,5	71,0	31,5	54,9	7,1	3,1
12 BANCOS	26,5	27,8	68,5	38,9	0,3	0,1
13 SEGUROS.....	0,3	0,3	0,0	0,0	0,1	1,7
14 SOCIEDADES DE CARTERA	0,7	0,8	0,0	0,0	2,4	0,6
15 SIM/SIMCAV	0,0	0,0	0,0	0,0	90,1	94,4
16 ENTIDADES DE FINANCIACION	0,0	0,0	0,0	6,2	0,0	0,0
TOTAL SECTOR FINANCIERO	27,5	29,0	68,5	45,1	92,9	96,9
TOTAL	100,0	100,0	100,0	100,0	100,0	100,0
TOTAL (millones de euros).....	488.842,8	440.539,3	45,7	65,6	3.382,2	3.672,1

Notas:

Mercado continuo: Porcentaje de la contratación sectorial para los valores negociados en el mercado continuo.

En el caso de emisores que cotizan en dos o más bolsas se ha tomado como contratación en cada valor la suma de lo contratado en cada bolsa.

Independientemente de su fecha de incorporación en 2001, la contratación anual de los valores incluidos en el mercado continuo a 31/12/01 ha sido asignada íntegramente a ese sistema de negociación.

**A.2.18. MERCADOS SECUNDARIOS. RENTA VARIABLE.
MERCADO CONTINUO. SOCIEDADES ADMITIDAS. 2001**

Importes en miles de euros

Sociedades	Capitalización (a 31/dic.)		Contratación anual		Observaciones
	2000	2001	2000	2001	
Valores nacionales					
<i>PETRÓLEO</i>					
COMPAÑÍA ESPAÑOLA DE PETRÓLEOS - CEPSA -	2.461.689	3.342.011	323.424	497.023	
REPSOL YPF	20.779.096	19.997.744	30.377.832	34.014.224	
<i>ENERGÍA Y AGUA</i>					
ENDESA	19.216.351	18.602.275	28.783.198	27.458.158	
GAS NATURAL SDG	8.686.855	8.373.412	3.589.244	3.461.824	
HIDROELÉCTRICA DEL CANTÁBRICO	2.252.616	2.999.714	2.861.239	3.522.525	
IBERDROLA	12.035.682	13.180.649	12.600.314	14.967.208	
RED ELÉCTRICA DE ESPAÑA	1.359.464	1.413.572	1.075.761	747.617	
SOCIEDAD GENERAL DE AGUAS DE BARCELONA.....	1.818.759	2.002.064	887.916	603.392	
UNIÓN ELÉCTRICA FENOSA	5.956.481	5.539.070	6.864.353	6.923.789	
<i>MINERÍA Y METÁLICAS BÁSICAS</i>					
ACERIALIA CORPORACIÓN SIDERÚRGICA.....	1.126.250	2.207.500	837.928	3.032.180	
ACERÍAS Y FORJAS DE AZCOITIA - AFORASA -	76.380	69.654	3.403	2.956	
ACERINOX	1.925.285	2.253.000	2.518.999	2.538.354	
ASTURIANA DE ZINC.....	375.031	0	273.223	772.694	Excluida el 23/11/01
BEFESA MEDIO AMBIENTE.....	344.318	376.064	397.113	15.399	
ESPAÑOLA DEL ZINC.....	13.689	23.634	11.742	36.654	
GRUPO DURO FELGUERA.....	87.033	101.166	87.826	47.901	
NUEVA MONTAÑA QUIJANO	9.649	11.257	12.273	5.623	
<i>CEMENTOS Y MAT. CONSTRUCCION</i>					
CEMENTOS PORTLAND	656.973	804.513	59.474	61.700	
PORTLAND VALDERRIVAS	444.748	497.891	117.986	132.147	
SAINT-GOBAIN CRISTALERÍA	421.062	0	131.054	399.765	Excluida el 12/12/01
UNILAND CEMENTERA.....	177.120	241.488	6.327	5.808	
URALITA	309.880	367.811	509.203	160.020	
VIDRALA.....	122.344	150.865	43.000	20.263	
<i>QUÍMICAS</i>					
ENERGÍA E INDUSTRIAS ARAGONESAS EIA.....	158.625	183.750	63.867	69.144	
ERCROS	74.850	93.562	140.527	49.172	
FAES FARMA	427.163	449.846	315.812	129.533	
GRUPO FOSFORERA.....	0	0	0	0	Suspendida a 31-12-01
ZELTIA	1.989.150	1.745.499	5.817.857	3.063.896	
<i>TEXTIL Y PAPELERAS</i>					
ADOLFO DOMÍNGUEZ	40.943	70.561	42.019	29.330	
DOGI	40.500	48.510	38.853	31.007	
EPPIC (EN LIQUIDACIÓN)	4.926	4.712	1.002	560	Suspendida a 31-12-01
GRUPO EMPRESARIAL ENCE	443.178	362.438	186.044	483.545	
IBERPAPEL GESTIÓN	114.981	134.105	13.505	10.778	
INDO INTERNACIONAL.....	29.383	32.166	3.342	1.354	
INDUSTRIA DE DISEÑO TEXTIL (INDITEX).....		13.345.504		9.886.032	Alta el 23/05/01
LA SEDA DE BARCELONA	60.452	57.939	45.270	29.171	
MIQUEL Y COSTAS	91.753	127.253	27.865	34.638	
PAPELES Y CARTONES DE EUROPA - EUROPA & C - ...	44.886	76.240	18.914	18.268	
SNIACE.....	48.029	30.271	60.101	45.140	

(Continuación)

**A.2.18. MERCADOS SECUNDARIOS. RENTA VARIABLE.
MERCADO CONTINUO. SOCIEDADES ADMITIDAS. 2001**

Importes en miles de euros

Sociedades	Capitalización (a 31/dic.)		Contratación anual		Observaciones
	2000	2001	2000	2001	
TABLEROS DE FIBRAS - TAFISA -	158.005	193.255	23.049	32.325	
TAVEX ALGODONERA	45.612	82.908	30.705	34.110	
UNIPAPEL	115.903	77.269	102.731	14.315	
METAL MECÁNICA					
ABENGOA.....	768.766	625.145	424.030	213.466	
AMPER	158.524	116.939	293.385	113.083	
AVANZIT	463.824	282.396	779.270	164.318	
AZKOYEN.....	124.824	199.719	141.610	138.742	
CONSTRUCCIONES Y AUXILIAR DE FERROCARRILES.	68.562	102.842	18.388	45.554	
GLOBAL STEEL WIRE	36.910	71.111	10.017	19.200	
LINGOTES ESPECIALES	31.680	33.888	3.753	1.466	
MECALUX	147.662	100.879	73.627	39.950	
NICOLAS CORREA	20.430	24.300	18.680	9.896	
SOCIEDAD ESPAÑOLA DEL ACUMULADOR TUDOR.	110.528	97.849	2.481	1.069	
TECNOCOM, TELECOMUNICACIONES Y ENERGÍA.....	93.150	102.123	334.237	91.575	
TUBACEX	149.262	164.894	160.240	77.981	
ZARDOYA OTIS	1.402.300	1.703.620	241.808	1.211.065	
ALIMENTACIÓN					
ALTADIS	5.040.279	5.834.504	7.958.527	6.722.714	
BARÓN DE LEY.....	153.827	201.367	119.735	76.507	
BODEGAS RIOJANAS	48.960	47.872	17.609	17.093	
BODEGAS Y BEBIDAS	163.599	251.267	45.449	292.181	
CAMPOFRÍO ALIMENTACIÓN.....	492.443	454.052	135.907	37.949	
COMPAÑÍA VINÍCOLA DEL NORTE DE ESPAÑA -CVNE-	208.763	187.958	52.080	41.526	
EBRO-PULEVA	805.053	1.341.706	136.702	489.889	
FEDERICO PATERNINA	39.928	36.857	10.611	2.134	
HEINEKEN ESPAÑA.....	379.016	409.414	60.078	108.013	
KOIPE	204.765	391.387	19.621	361.572	
NATRA	21.600	15.336	13.771	10.632	
OMSA ALIMENTACIÓN	81.276	88.539	64.762	2.383	
PESCANOVA	100.000	132.000	39.967	127.676	
PULEVA.....	442.898	0	521.709	29.781	
PULEVA BIOTECH.....		152.840		33.671	Excluida el 12/02/01 Alta el 17/12/01
SOS CUÉTARA	139.315	165.984	101.427	47.055	Antes Sos Arana Alimentación
TELE PIZZA	563.465	389.059	3.708.955	871.938	
VISCOFAN	222.199	238.314	276.449	120.788	
CONSTRUCCIÓN					
ACCIONA.....	2.583.331	2.605.550	2.135.196	1.313.548	
ACS, ACTIVIDADES DE CONSTRUCCION Y SERVICIOS	1.607.952	1.755.294	1.801.030	1.688.692	
FOMENTO DE CONSTRUCCIONES Y CONTRATAS.....	2.426.060	2.792.371	1.637.996	1.281.113	
GRUPO DRAGADOS.....	1.999.276	2.590.441	1.979.024	3.201.435	
GRUPO FERROVIAL	1.907.601	2.761.813	1.144.835	1.588.447	
OBRASCON HUARTE LAIN.....	377.875	490.701	343.461	182.913	
INMOBILIARIAS					
BAMI	77.508	257.413	34.113	258.988	
FILO	126.026	258.460	92.995	67.362	
INBESOS	16.462	14.005	911	1.017	

(Continuación)

**A.2.18. MERCADOS SECUNDARIOS. RENTA VARIABLE.
MERCADO CONTINUO. SOCIEDADES ADMITIDAS. 2001**

Importes en miles de euros

Sociedades	Capitalización (a 31/dic.)		Contratación anual		Observaciones
	2000	2001	2000	2001	
INMOBILIARIA COLONIAL - ICSA -	801.018	655.378	246.200	236.028	Excluida el 11/12/01
INMOBILIARIA URBIS.....	485.852	592.004	449.222	112.181	
INMOBILIARIA ZABÁLBURU.....	248.709	0	423.180	10.796	
METROVACESA.....	918.052	967.700	381.511	384.952	
SOTOGRADE.....	88.710	97.720	11.655	1.915	
TESTA INMUEBLES EN RENTA.....	445.106	939.973	307.508	373.303	
URBANIZACIONES Y TRANSPORTES - URBAS -	8.945	8.808	20.873	10.112	
VALLEHERMOSO.....	836.328	1.261.451	914.042	763.387	
TRANSPORTES Y COMUNICACIONES					
AUREA CONCESIONES DE INFRAESTRUCTURAS C.E.	1.153.006	1.637.435	866.086	939.067	Alta el 2/04/01
AUTOPISTAS CONCESIONARIA ESPAÑOLA - ACESA -	2.590.264	3.268.990	1.362.467	1.690.954	
EUROPISTAS CONCESIONARIA ESPAÑOLA	465.189	564.115	67.327	123.401	
IBERIA, LÍNEAS AÉREAS DE ESPAÑA		1.004.258		1.214.015	
IBÉRICA DE AUTOPISTAS - IBERPISTAS -	475.274	704.109	43.823	79.818	
TELFÓNICA.....	76.396.509	70.218.896	152.323.837	136.460.683	
TELFÓNICA MÓVILES.....	42.059.414	34.999.810	6.218.024	3.750.567	
TRANSPORTES AZKAR.....	291.600	264.384	163.072	96.446	
OTROS					
ALDEASA.....	430.500	359.520	340.306	251.602	
AMADEUS GLOBAL TRAVEL DISTRIBUTION.....	4.663.754	3.823.200	6.940.124	3.930.743	
CENTROS COMERCIALES CARREFOUR.....	3.688.377	4.262.124	1.925.863	1.742.255	
COMPAÑÍA DE DISTRIBUCIÓN INTEGRAL LOGISTA .	699.639	703.690	782.829	249.846	
CORTEFIEL.....	699.150	500.070	475.105	424.164	
ENACO.....	110.726	90.389	28.698	13.614	
FUNESPAÑA.....	41.895	57.120	61.277	26.895	
GRUPO AUXILIAR METALÚRGICO.....	2.076.159	1.248.940	1.126.947	1.541.415	
GRUPO PICKING PACK.....	447.496	185.544	1.631.072	371.636	
INDRA SISTEMAS.....	1.486.405	1.442.597	2.358.084	1.565.220	
PARQUES REUNIDOS.....	132.146	100.988	158.294	35.655	
PROMOTORA DE INFORMACIONES (PRISA).....	3.851.100	2.297.531	3.369.875	1.302.792	
PROSEGUR COMPAÑÍA DE SEGURIDAD.....	720.000	908.400	340.181	331.540	
RECOLETOS COMPAÑÍA EDITORIAL.....	979.046	639.190	564.560	207.919	
SOGECABLE.....	2.037.499	2.522.618	4.146.904	2.260.726	
SOL MELIÁ.....	2.034.392	1.577.994	1.309.640	1.256.937	
SUPERDIPLO.....	1.071.510	1.313.250	875.862	1.224.550	
TELFÓNICA PUBLICIDAD E INFORMACIÓN.....	2.098.936	1.638.643	5.192.664	1.848.706	
TERRA NETWORKS.....	7.206.684	5.715.646	32.774.256	11.757.277	
BANCOS					
BANCO ATLÁNTICO.....	752.154	760.511	1.809	1.916	Alta el 18/04/01
BANCO BILBAO VIZCAYA ARGENTARIA.....	50.654.255	44.422.343	61.753.870	57.838.532	
BANCO DE ANDALUCÍA.....	627.758	814.847	55.837	26.608	
BANCO DE CASTILLA.....	481.227	482.529	7.338	4.004	
BANCO DE CREDITO BALEAR.....	182.549	176.206	5.225	3.081	
BANCO DE GALICIA.....	398.620	426.006	3.908	2.635	
BANCO DE SABADELL.....		3.039.641		694.870	
BANCO DE VALENCIA.....	769.257	874.155	87.322	65.176	
BANCO DE VASCONIA.....	257.600	287.680	2.046	1.489	
BANCO ESFINGE.....	25.172	25.793	5.983	26.841	
BANCO ESPAÑOL DE CRÉDITO - BANESTO -	8.797.789	8.485.333	96.972	32.680	

(Continuación)

**A.2.18. MERCADOS SECUNDARIOS. RENTA VARIABLE.
MERCADO CONTINUO. SOCIEDADES ADMITIDAS. 2001**

Importes en miles de euros

Sociedades	Capitalización (a 31/dic.)		Contratación anual		Observaciones
	2000	2001	2000	2001	
BANCO GUIPUZCOANO	496.080	599.040	88.736	62.768	
BANCO PASTOR	835.940	823.219	97.303	88.528	
BANCO POPULAR ESPAÑOL	8.056.418	8.008.644	6.826.078	7.930.423	
BANCO SANTANDER CENTRAL HISPANO	51.476.555	43.844.601	52.786.425	53.448.139	
BANCO ZARAGOZANO	801.975	823.500	155.748	92.381	
BANKINTER.....	2.709.682	2.472.447	5.406.253	2.316.653	
SEGUROS					
CATALANA DE OCCIDENTE	398.400	516.000	86.096	45.511	
CORPORACIÓN MAPFRE	1.228.587	1.181.985	921.525	1.119.281	
MAPFRE VIDA	988.800	1.165.902	578.494	4.940	
SOCIEDADES DE CARTERA					
CORPORACIÓN FINANCIERA ALBA	1.969.448	1.833.370	1.288.164	1.123.719	
DINAMIA CAPITAL PRIVADO	88.493	95.675	109.144	48.912	
FASTIBEX.....	7.608	8.118	5.012	2.383	
NH HOTELES	1.565.881	1.335.182	1.780.277	2.551.422	
SIM /SIMCAV					
COMPAÑÍA GENERAL DE INVERSIONES.....	9.737	12.393	13.962	5.207	
VALORES EXTRANJEROS					
QUÍMICAS					
BAYER AKTIENGESELLSCHAFT	32.911.631	23.325.719	6.739	9.510	
TEXTIL Y PAPELERAS					
RENO DE MEDICI	245.212	163.564	12.711	5.397	
METAL MECÁNICA					
EUROPEAN AERONAUTIC DEFENCE	18.805.609	10.883.411	972.809	85.706	
VOLKSWAGEN AKTIENGESELLSCHAFT	14.391.135	13.635.128	30.147	7.988	
OTROS					
JAZZTEL	810.545	346.541	8.155	1.802.403	
MELIÁ INVERSIONES AMERICANAS - MIA -	289.285	0	3.169	5.124	Excluida el 23/07/01
VALORES LATIBEX					
ENERGÍA Y AGUA					
CENTRAIS ELÉTRICAS ELETROBRAS.....	12.898.297	8.652.608	387	3.931	
ENDESA CHILE		3.185.015		1.217	Alta el 17/12/01
ENERSIS.....		2.565.242		1.376	Alta el 17/12/01
MINERÍA Y METÁLICAS BÁSICAS					
COMPANHIA VALE DO RIO DOCE.....	4.268.138	3.609.903	2.735	8.502	
VOLCAN COMPAÑÍA MINERA.....	160.786	55.183	254	596	

(Continuación)

**A.2.18. MERCADOS SECUNDARIOS. RENTA VARIABLE.
MERCADO CONTINUO. SOCIEDADES ADMITIDAS. 2001**

Importes en miles de euros

Sociedades	Capitalización (a 31/dic.)		Contratación anual		Observaciones
	2000	2001	2000	2001	
<i>TEXTIL Y PAPELERAS</i>					
ARACRUZ CELULOSE	866.565	1.187.100	744	2.513	
COMPANHIA SUZANO DE PAPEL E CELULOSE	462.596	334.807	279	100	
<i>TRANSPORTES Y COMUNICACIONES</i>					
AMERICA MÓVIL		11.861.067		5.837	Alta el 7/02/01
GLOBO CABO	1.691.611	655.738	959	2.298	
IMPSAT FIBER NETWORKS		199.314		51	Alta el 10/04/01
TELÉFONOS DE MÉXICO	26.132.097	17.255.879	9.050	9.574	
<i>BANCOS</i>					
BANCO BRADESCO		4.082.737		5.738	Alta el 16/02/01
BANCO FRANCÉS	1.534.505	714.845	7.067	356	
BANCO RÍO DE LA PLATA	950.867	571.393	4.197	964	
GRUPO FINANCIERO BBVA BANCOMER	5.068.254	9.676.620	3.037	7.433	
SANTANDER BANCORP	832.703	941.040	9.441	11.040	
<i>ENTIDADES DE FINANCIACIÓN</i>					
BRADESPAR		542.622		4.053	Alta el 10/07/01

**A.2.19. MERCADOS SECUNDARIOS. RENTA VARIABLE.
MERCADO DE CORROS. SOCIEDADES ADMITIDAS. 2001**

Importes en miles de euros

Sociedades	Capitalización (a 31/dic.)		Contratación anual		Fecha de alta en 2001 y otras observaciones
	2000	2001	2000	2001	
ENERGÍA Y AGUA					
AGUAS DE VALENCIA	72.575	82.429	906	561	
COMPAÑÍA DE AGUAS DE SABADELL	12.835	20.211	279	75	
MINERÍA Y METÁLICAS BÁSICAS					
ASTILLEROS DE MURUETA	0	0	0	0	Excluida el 30/10/01
FORJAS DE BERRIZ VIUDA DE GASTELURRUTIA	600	0	9	0	
MINERALES Y PRODUCTOS DERIVADOS - MINERSA -	6.331	6.041	4	0	
MINERO SIDERÚRGICA DE PONFERRADA	7.433	5.946	168	781	
S A HULLAS DEL COTO CORTÉS	31.460	26.098	4.239	2.951	
SOCIEDAD ANÓNIMA HULLERA VASCO-LEONESA....	28.728	31.601	584	1.163	
TUBOS REUNIDOS.....	875.677	139.466	158	10.730	En 2000 estaba como sociedad de cartera
CEMENTOS Y MAT. CONSTRUCCIÓN					
ALVI	8.306	0	32	46	Excluida el 28/03/01
CELO.....	2.669	2.669	25	20	
CEMENTOS ALFA.....	51.999	54.475	20	29	
CEMENTOS LEMONA.....	211.600	206.790	8.213	5.383	
CEMENTOS MOLINS	481.877	515.073	688	250	
IBERTUBO.....	780	0	22	0	
QUÍMICAS					
LA UNIÓN RESINERA ESPAÑOLA	29.844	29.088	70	43	
LUCTA.....	8.010	19.776	176	75	
TEXTIL Y PAPELERAS					
ARMANDO ALVAREZ	29.955	29.955	336	513	
CARROGGIO S A DE EDICIONES.....	1.893	0	70	0	Suspendida a 31/12/2001
INDUSTRIAS DEL ACETATO DE CELULOSA - INACSA -	19.680	19.332	4.069	1.351	
INDUSTRIAS DEL CURTIDO - INCUSA -	4.900	4.905	272	160	
LIWE ESPAÑOLA.....	6.879	6.879	482	74	
MANUFACTURAS DE ESTAMBRE	1.067	1.514	58	39	
PAPELERA DE NAVARRA	41.337	41.553	4.451	4.252	
PRIM	13.886	17.363	2.705	1.060	
METAL MECÁNICA					
ELECNOR.....	132.000	175.500	11.906	16.239	25/07/01
IBÉRICA DE MANTENIMIENTO INDUSTRIAL - IMISA -	2.575	0	584	0	
JUMBERCA.....	0	0	0	0	Suspendida a 31/12/2001
PMRK INVESTMENT	1.140	1.168	24	12	
ALIMENTACIÓN					
BODEGAS BILBAÍNAS	19.957	28.774	303	303	
FRIMANCHA INDUSTRIAS CÁRNICAS.....	18.175	18.175	157	254	
NAARDEN INTERNACIONAL	75.840	76.750	513	9.621	
PASCUAL HERMANOS	19.277	19.277	840	92	
SOCIEDAD ANÓNIMA DAMM.....	465.229	482.147	9.846	5.918	

(Continuación)

**A.2.19. MERCADOS SECUNDARIOS. RENTA VARIABLE.
MERCADO DE CORROS. SOCIEDADES ADMITIDAS. 2001**

Importes en miles de euros

Sociedades	Capitalización (a 31/dic.)		Contratación anual		Fecha de alta en 2001 y otras observaciones
	2000	2001	2000	2001	
<i>CONSTRUCCIÓN</i>					
CLEOP.....	14.852	14.348	2.470	1.008	
OBRAS Y SERVICIOS PÚBLICOS.....	2.272	3.060	28	10	
<i>INMOBILIARIAS</i>					
AHORRO FAMILIAR.....	48.443	70.511	1.361	2.304	
ALCINVER.....	3.632	0	2	0	
AYCO GRUPO INMOBILIARIO.....	30.461	30.016	213	111	
CARTEMAR.....	12.000	5.100	2.320	2.962	
CIAMSA.....	0	0	0	0	Excluida el 23/02/01
COMPAÑÍA DE INVERSIONES Cinsa.....	8.065	16.437	733	1.009	
COMPAÑÍA DE TRANSPORTES E INVERSIONES.....	5.580	5.963	59	44	
COMPAÑÍA ESPAÑOLA DE VIVIENDAS EN ALQUILER.....	66.737	73.221	2.409	1.697	
COMPAÑÍA INMOBILIARIA VALENCIANA - CIVSA - ..	4.752	4.734	280	294	
EGUARAS.....	1.751	1.936	28	18	
FINANZAS INMUEBLES CISNEROS.....	17.505	50.414	1.308	163	
FINEX.....	171	0	0	0	
FONINVES.....	394	798	9	3	
FORUM INMOBILIARIO CISNEROS.....	15.997	25.595	77	298	
INCRECISA.....	4.801	4.801	2.649	2	
INMOBILIARIA BARRIO DE BILBAO.....	1.515	1.695	11	12	
INMOBILIARIA DEL SUR.....	78.660	80.150	2.643	1.131	
INMOLEVANTE.....	16.875	18.045	1.868	1.880	
LEUCAN.....	386	387	45	39	
LIBERTAS 7.....	256.767	183.120	2.693	2.264	
OROZCO.....	0	0	0	0	
PROMOCIONES EUROBUILDING.....	150.351	159.121	195	217	
PROMOCIONES Y CONCIERTOS INMOBILIARIOS.....	779.837	807.689	33.748	19.196	
RENFILE.....	40.459	41.538	282	580	
S A PLAYA DE ALBORAYA - SAPLAYA -	23.896	28.322	789	2.839	
S A RONSA.....	377	376	40	43	
<i>TRANSPORTES Y COMUNICACIONES</i>					
COMPAÑÍA TRANSMEDITERRÁNEA.....	226.618	483.452	48	1.243	
FLETAMENTOS MARÍTIMOS - MARFLET -	14.670	14.363	4.584	4.968	
NAVIERA MURUETA.....	308	0	0	0	
SABA APARCAMIENTOS.....	221.061	434.388	481	653	
<i>OTROS</i>					
ALMACENES GENERALES INTERNACIONALES - AGISA -	1.291	1.333	151	85	
ANDRÉS RUIZ DE VELASCO.....	0	0	0	120	Excluida el 11/12/01
COMPAÑÍA LOGÍSTICA DE HIDROCARBUROS-CLH -	60.488	46.255	2.101	2.520	
EL SARDINERO.....	7.460	7.460	446	237	
FRIGORÍFICOS DE VIGO.....	2.129	0	31	0	
GRAND TIBIDABO.....	0	0	0	0	Suspendida a 31/12/2001 26/11/01
INFORMES Y PROYECTOS - INYPSA -	4.375	26.730	871	200	
RÚSTICAS.....	74.000	57.200	11.193	5.379	
<i>BANCOS</i>					
BANCO DE PROMOCIÓN DE NEGOCIOS - PROMOBANC -	54.335	54.855	2.346	3.238	

(Continuación)

**A.2.19. MERCADOS SECUNDARIOS. RENTA VARIABLE.
MERCADO DE CORROS. SOCIEDADES ADMITIDAS. 2001**

Importes en miles de euros

Sociedades	Capitalización (a 31/dic.)		Contratación anual		Fecha de alta en 2001 y otras observaciones
	2000	2001	2000	2001	
<i>SEGUROS</i>					
BANCO VITALICIO.....	439.012	439.012	1.461	301	
LEPANTO	5.722	84.349	326	63.727	
<i>SOCIEDADES DE CARTERA</i>					
ASCORP	0	0	0	0	Excluida el 22/05/01
BASCADI	1.563	0	2	0	Excluida el 02/02/01
CARTERAS REUNIDAS - CARTEMASA -	1.514	1.515	211	318	
CASGO.....	4.041	4.794	234	324	
CÍRCULO DE VALORES MOBILIARIOS.....	1.016	1.154	0	15	
COMPAÑÍA DE INVERSIONES MOBILIARIAS BARCINO	11.758	5.192	649	340	
DALTAR	1.715	2.150	216	2	
DESARROLLO MOBILIARIO - DEMOSA -	2.406	2.886	175	73	
FOMENTO BALEAR DE INVERSIONES	2.040	2.048	39	14	
GAESCO HOLDING	62.320	62.320	2.003	2.147	
GORBEA	3.252	3.261	37	50	
GRUCYCSA.....	162.946	162.946	6.196	14	
HERA IBEROAMERICANA		10.211		1	28/12/01
HISPANA HOLDING.....	1.314	1.327	356	66	
INVERPYME		12.133		125	02/07/01
INVERSIONES AZALBA	3.088	3.088	446	146	Antes Hispana Tres
INVERSIONES IBERSUIZAS	194.909	130.762	55.607	13.986	
INVERSORA CONDAL DE VALORES MOBILIARIOS....	2.314	2.322	45	52	
MERCAPITAL	65.434	31.808	10.237	858	
NOBO.....	3.600	0	43	34	Excluida el 20/06/01
RENTA VARIABLE	1.534	1.544	29	42	
SAMOSA	5.543	5.730	686	460	
TERREVA	722	722	70	1	
UNIÓN CATALANA DE VALORES - UCAVASA -	5.169	5.025	158	141	
UNIÓN DE VALORES - UNIVAL -	3.317	3.896	144	278	
UNIÓN EUROPEA DE INVERSIONES	83.250	99.810	3.871	2.916	
URBI.....	0	0	0	0	Excluida el 05/04/01
XAROA.....	1.326	1.338	6	25	
<i>S.I.M. /SIMCAV</i>					
1948 INVERSIONS, SIMCAV		19.841		1.202	02/05/01
1955 INVERSIONES, SIMCAV	15.963	12.140	3.572	645	
6V DE VALORES MOBILIARIOS SIMCAV	24.858	22.959	694	139	
860 INVERSIONES, SIMCAV		0		0	28/12/01
A PONTICELA DE VALORES, SIMCAV		20.987		37	18/01/01
A Y G INTERNATIONAL MARKETS, SIMCAV	21.960	20.000	1.841	618	
A&G BOLSA.....	36.960	34.960	1.692	2.026	
A&G RENTA FIJA I.....	5.666	57.816	3.383	3.589	
A.A. INVER PLUSQUAM, SIMCAV	21.250	17.500	1	2	
A.M.J. EVALUATION, SIMCAV	6.660	5.760	26	32	
AB CEUTA.....	28.360	69.600	4.301	889	
ABANDO EQUITIES SIMCAV	33.150	34.075	1.886	1.616	
ABC DE INVERSIÓN MOBILIARIA	4.300	5.238	2	3	
ABEDUL 1999, SIMCAV	25.624	24.461	226	174	
ABENOJAR INVERSIONES, SIMCAV.....	26.605	22.358	12	0	
ABILITY	6.048	5.310	117	147	
ABLAÑA INVEST, SIMCAV	22.221	20.389	285	59	

(Continuación)

**A.2.19. MERCADOS SECUNDARIOS. RENTA VARIABLE.
MERCADO DE CORROS. SOCIEDADES ADMITIDAS. 2001**

Importes en miles de euros

Sociedades	Capitalización (a 31/dic.)		Contratación anual		Fecha de alta en 2001 y otras observaciones
	2000	2001	2000	2001	
ABRE DE INVERSIONES, SIMCAV	26.560	23.280	30	100	
ABUVILLA INVERSIONES, SIMCAV		31.205		15	07/12/01
ACACIA BONOMIX, SIMCAV	26.028	26.173	3.406	945	
ACACIA PREMIUM, SIMCAV	29.498	20.630	1.118	1.255	
ACANTO DE INVERSIONES SIMCAV		8.875		1	01/02/01
ACATES INVESTMENTS, SIMCAV		20.887		3	15/06/01
ACCIONES, CUPONES Y OBLIGACIONES SEGOVIANAS	121.470	104.500	185	588	
ACE GLOBAL, SIMCAV	35.400	27.650	2.448	1.372	
ACENT EUROPA INVERSIONES, SIMCAV		50.084		20.547	08/03/01
ACERVO VALORES, SIMCAV	39.533	35.340	294	5	
ACQUA GESTIÓN GLOBAL SIMCAV		24.762		540	18/10/01
ACRÓPOLIS 2001	91.600	84.200	1.958	2.279	
ACTAD INVERSIONES, SIMCAV	23.848	21.035	1.228	525	
ACTIMAAF ACCIONES IBÉRICA, SIMCAV	26.850	23.640	51	53	
ACTIUM DE INVERSIONES, SIMCAV	36.912	30.301	9.203	2	
ACTUACIONES BURSÁTILES SIMCAV	0	25.122	0	602	
ACUARIO 98, SIMCAV	14.400	11.440	69	6	
ADAGALIA INVERSIONES SIMCAV	0	18.271	0	283	
ADDITION	21.930	19.860	139	37	
ADORO 99, SIMCAV	24.483	22.174	10	388	
ADRASAM INVERSION	17.300	14.680	227	7	
ADRIANA INVERSIONES, SIMCAV	12.068	11.672	323	124	
AGABA INVERSIONES, SIMCAV	36.121	38.469	511	503	
AGARUS INVERSIONES SIMCAV	25.002	23.560	835	5	
AGATA	72.700	64.800	5	12	
AGENDA DE INVERSIONES, SIMCAV	14.180	12.280	2	393	
AGIUM INVESTIUM, SIMCAV		20.595		2	11/05/01
AGROPE SANFER, SIMCAV	26.160	24.680	148	219	
AGROPEM DE INVERSIONES, SIMCAV	0	15.194	0	34	
AGUILÓN DE GATERUELA, SIMCAV		25.003		0	19/09/01
AGUSTINA SIMÓN ACTIVOS, SIMCAV	0	6.942	0	5	
AHORRO BURSÁTIL	101.120	98.360	1.118	1.271	
AHORRO COLECTIVO, SIM	2.906	2.906	1.326	1	
AHORRO CORPORACIÓN GESTIÓN GLOBAL SIMCAV		21.875		2.932	19/02/01
AHORROACTIVO, SIMCAV	18.519	15.152	3.313	114	
AHORROCAPITAL	960	1.468	114	178	
AIRESE SIMCAV		20.731		1	24/05/01
AIRUN-INVERSIONES, SIMCAV	62.100	57.300	738	77	
AJALVIR	48.629	41.912	1.574	568	
AKENATON INVERSIONES, SIMCAV	19.721	15.224	2.540	2.351	
AKORG FINANCIERA, SIMCAV	25.723	24.521	70	5	
ALADINO DE INVERSIONES, SIMCAV		19.192		1	15/03/01
ALALAY INVERSIONES, SIMCAV		25.243		255	14/01/01
ALAMEDA DE VALORES, SIMCAV	20.683	19.240	24	0	
ALANJE INVERSIONES SIMCAV		22.598		1.168	12/03/01
ALAR 2000, SIMCAV	16.956	16.470	1	0	
ALAVA INVERSIONES, SIMCAV	25.280	18.360	2	2	
ALAZAN INVERSIONES 2001, SIMCAV		741.600		15	04/10/01
ALBATROS BOLSA SIMCAV	95.110	72.873	11.575	48.409	
ALBERANA INVERSIONES SIMCAV	22.887	18.006	1.105	39	
ALCAMA DE VALORES, SIMCAV	28.167	21.636	409	86	
ALCANADA 2000 SIMCAV	21.813	19.745	1	299	
ALCE VALORES SIMCAV		24.531		2.668	13/07/01
ALCIDES INVERSIONES, SIMCAV	0	0	0	0	

(Continuación)

**A.2.19. MERCADOS SECUNDARIOS. RENTA VARIABLE.
MERCADO DE CORROS. SOCIEDADES ADMITIDAS. 2001**

Importes en miles de euros

Sociedades	Capitalización (a 31/dic.)		Contratación anual		Fecha de alta en 2001 y otras observaciones
	2000	2001	2000	2001	
ALCUMAR FINANCIERA, SIMCAV	24.281	22.838	745	186	
ALDARA GESTIÓN, SIMCAV	24.840	25.320	823	54	
ALDEBORAN 5000 INVERSIONES, SIMCAV	13.423	14.524	572	644	
ALDECON INVESTMENTS, SIMCAV		23.232		0	18/04/01
ALDERETE DE INVERSIONES, SIMCAV	0	32.419	0	123	
ALEA INVERSIONES, SIMCAV	25.661	23.016	10	92	
ALEDAÑOS DE INVERSIÓN, SIMCAV		18.230		1	06/04/01
ALEFOMA	4.524	4.700	36	22	
ALEGRANZA DE INVERSIONES, SIMCAV		21.068		18	19/09/01
ALEKOS INVESTMENT, SIMCAV		21.116		20	02/07/01
ALFA CAPITAL	51.480	48.840	0	197	
ALFA INVERSIONES	33.756	32.694	206	142	
ALFA INVERSIONES BURSÁTILES, SIMCAV	23.415	22.790	1.497	5	
ALFACARTERA	50.171	45.583	2.100	267	
ALFAGON 1	8.000	6.000	92	3	
ALFATEGO SIMCAV	23.021	20.951	75	4	
ALFAVAL 2000 INVERSIONES SIMCAV		23.473		6	12/03/01
ALIALIA, SIMCAV	21.654	18.486	6	1.009	
ALIANTO INVESTMENT, SIMCAV		23.720		180	19/09/01
ALIBUS INVERSIONES, SIMCAV		30.051		3.625	24/05/01
ALJABA DE INVERSIONES, SIMCAV	10.751	9.587	2.262	457	
ALKEH 2000 SIMCAV	24.281	20.483	1.631	1.495	
ALMABAR 2001, SIMCAV		22.598		5	31/08/01
ALMADIL INVERSIONES, SIMCAV	13.020	11.420	8	16	
ALMARO	33.095	133.900	13.045	356	
ALMAVIAL DE INVERSIONES SIMCAV		21.934		0	24/05/01
ALMED DE INVERSIONES, SIMCAV		24.627		1	04/06/01
ALMENDORA INVERSIONES SIMCAV	0	20.915	0	17	
ALMORADIEL DE INVERSIONES, SIMCAV	22.600	18.840	45	54	
ALMUDENA INVERSIONES, SIMCAV	25.400	20.000	102	11	
ALNAMA STOCK SIMCAV	20.924	18.759	2.407	6	
ALOR CARTERA, SIMCAV	29.800	26.640	93	111	
ALPES 2000, SIMCAV		19.649		980	19/09/01
ALRAYA DE INVERSIONES, SIMCAV	27.760	27.040	161	2.225	
ALTAE GESTIÓN, SIMCAV	63.840	59.690	8.725	6.354	
ALTAIS INVEST, SIM	1.884	1.880	25	25	
ALTEA 99, SIMCAV	13.487	11.323	84	76	
ALTEMAR INVERSIONES 99, SIMCAV	24.201	21.600	152	73	
ALTOIS FINANCIERA SIMCAV	25.134	22.917	3	5	
ALTRES XXI	43.650	39.000	3.036	384	
ALLOCATION	413.500	435.000	29	46	
AM68, SIMCAV	31.520	20.760	108	0	
AMA 899, SIMCAV	238.172	228.370	1.516	3.628	
AMANITA CAESAREA INVERSIONES, SIMCAV		23.800		5	04/10/01
AMARVI DE INVERSIONES, SIMCAV		19.000		0	16/07/01
AMER 2000, SIMCAV	19.762	5.265	8.913	2.137	
AMIC BOLSA SIMCAV		23.319		79	28/03/01
AMIEVA INVERSIONES, SIMCAV		17.189		267	04/01/01
AMISTRA GLOBAL, SIMCAV	28.656	29.532	2.435	3.020	Antes ICU Global SIMCAV
AMOTESA INVERSIONES, SIMCAV		13.925		0	24/05/01
AMPIL DE INVERSIONES, SIMCAV	28.890	24.210	0	780	
ANÁLISIS DE VALORES, SIMCAV	86.600	79.900	21	303	
ANÁLISIS Y GESTIÓN DE CARTERAS, SIMCAV	21.745	18.193	1.938	20	

(Continuación)

**A.2.19. MERCADOS SECUNDARIOS. RENTA VARIABLE.
MERCADO DE CORROS. SOCIEDADES ADMITIDAS. 2001**

Importes en miles de euros

Sociedades	Capitalización (a 31/dic.)		Contratación anual		Fecha de alta en 2001 y otras observaciones
	2000	2001	2000	2001	
ANARA INVERSIONES	2.200	2.960	928	81	
ANATOL INVERSIONES, SIMCAV	41.542	35.868	25.243	108	
ANAYEN FINANCE, SIMCAV		0		0	24/07/01
ANBOMA FINANZAS E INVERSIONES, SIMCAV		25.381		0	26/10/01
ANCORA CONDAL, SIMCAV		24.000		0	20/09/01
ANDABO INVERSIONES SIMCAV		23.319		5	24/07/01
ANDROMEDA INVESTMENT, SIMCAV	27.600	26.550	522	67	
ANESGAR FREE, SIMCAV	26.720	26.800	11	6	
ANETO GLOBAL INVESTMENT SIMCAV	24.871	24.317	45	626	
ANGONZALSA, SIMCAV		24.762		5	04/10/01
ANTA DIVERSIFICACIÓN, SIMCAV	52.338	44.974	2.718	2.802	
ANTA GESTIÓN PATRIMONIAL, SIMCAV		21.765		1.299	23/03/01
ANTA INTERNACIONAL INVERSIÓN MOBILIARIA, SIMANTALYA		0		0	12/02/01
ANTAT INVERSIONES 2000, SIMCAV	38.175	33.270	1.828	122	
ANTELI INVERSIONES SIMCAV	19.184	15.578	5	24	
ANTELI INVERSIONES SIMCAV	20.972	19.769	25	644	
ANTER 99, SIMCAV	12.753	12.357	494	303	
ANTIGUA COMPAÑÍA TASTAVINS, SIMCAV	5.097	4.820	0	2	
ANTLIA INVESTMENT SIMCAV	23.319	23.800	1.203	0	
ANTOSERRA, SIMCAV	28.392	25.074	303	50	
ANTRESMA DE INVERSIONES, SIMCAV		22.718		1	08/06/01
APROIN 3000, SIMCAV		19.994		0	10/01/01
APUS INVESTMENT SIMCAV	23.600	19.232	600	2	
AR CAPITAL VARIABLE I, SIMCAV		21.645		4.960	12/03/01
ARAGÓN CINCO VILLAS, SIMCAV	26.426	24.100	59	31	
ARAGÓN TERCER MILENIO, SIMCAV	26.947	24.220	1.414	536	
ARALAR DE INVERSIONES	74.080	59.760	23.001	3.554	
ARANGOI FINANCIERA, SIMCAV	0	19.713	0	3	
ARANJUEZ BOLSA, SIMCAV	299.996	279.264	19.192	17.569	
ARBARIN	138.080	117.160	10.196	31.064	
ARBAT NUNERO 34, SIMCAV		0		0	21/12/01
ARBI DE INVERSIONES, SIMCAV	21.886	20.779	23	1	
ARCABI 3.000 SIMCAV	16.956	16.470	1	0	
ARDAUC, SIMCAV		20.894		310	24/05/01
ARDIL FINANCIERA, SIMCAV	32.439	30.603	1.329	185	
ARDIZIA DE INVERSIONES, SIMCAV	164.400	153.800	13.313	108	
AREKA INVERSIONES	42.800	41.560	120	162	
ARELGUJA	2.209	2.104	0	343	
ARENBERG ASSET MANAGEMENT SIMCAV	21.164	19.144	6	29	
ARETE INVERSIONES, SIMCAV	23.800	21.636	601	5	
ARÉVALO DE INVERSIONES, SIMCAV	24.892	24.772	11	0	
ARGALAN INVERSIONES	34.320	27.480	54	44	
ARGENTARIA AHORRO	36.700	37.900	5.057	490	
ARGENTARIA CARTERA DE INVERSIONES	371.000	360.500	884	2.050	
ARGIRION INVEST, SIMCAV	27.847	24.561	1.915	831	
ARGULLS FINANCIERA, SIMCAV		27.286		2	26/04/01
ARIEN PATRIMONIO, SIMCAV	25.788	20.580	2.013	15	
ARINVER 2000, SIMCAV		32.310		1	31/08/01
ARIZCUN	69.000	61.200	3	201	
ARMINZA DE INVERSIONES, SIMCAV	23.569	19.889	2.839	542	
ARROBA INVEST, SIMCAVF		24.531		0	14/12/01
ARS VALORES, SIMCAV	49.700	44.100	1.986	201	
ARSA CARTERA, SIMCAV	23.160	21.520	39	38	
ARTAI 2000, SIMCAV	24.000	25.000	1.158	477	

(Continuación)

**A.2.19. MERCADOS SECUNDARIOS. RENTA VARIABLE.
MERCADO DE CORROS. SOCIEDADES ADMITIDAS. 2001**

Importes en miles de euros

Sociedades	Capitalización (a 31/dic.)		Contratación anual		Fecha de alta en 2001 y otras observaciones
	2000	2001	2000	2001	
ARTLUMO, SIMCAV	8.941	8.376	302	389	
ARUT 98 INVERSIONES, SIMCAV	13.880	10.660	104	89	
ARVILIBIA SIMCAVF		0		0	24/07/01
ARZALEJOS, SIMCAV		19.914		0	29/11/01
ARZUA DE INVERSIONES, SIMCAV		24.521		923	22/08/01
ASERFINANCE DE INVERSIONES, SIMCAV	26.199	24.427	2.972	1.486	
ASFABE DE INVERSIONES, SIMCAV	10.978	8.574	513	1	
ASTIPALEA, SIMCAV		0		0	09/11/01
ASTRANTIA, SIMCAV		22.518		1	11/10/01
ASTURIANA DE VALORES	36.441	118.512	26.452	3.951	
ASUSO VALORES, SIMCAV		24.291		2.405	16/07/01
ATAZAR DE INVERSIONES	99.360	94.560	3	8	
ATELANA INVESTMENT SIMCAVF		0		0	28/12/01
ATIENZA DE INVERSIONES, SIMCAV	29.800	27.760	1	395	
AUCAS DE INVERSIONES, SIMCAV	21.861	20.034	545	639	
AUREO INVERSIONES	2.640	2.640	11	0	
AURIGA CAPITAL, SIMCAV	23.560	21.720	40	543	
AURIGA INVESTMENT, SIMCAV	31.250	28.800	1	3.027	
AVILUGAM, SIMCAV		17.677		0	04/10/01
AVOLATIL DE INVERSIONES SIMCAV		23.569		402	06/04/01
AVORIAZ INVERSIONES, SIMCAV		21.612		11	20/07/01
AYEDO DE INVERSIONES, SIMCAV		21.741		0	24/05/01
AYORA PARTICIPACIONES, SIMCAV		13.407		1.815	25/06/01
AYUA INVERSIONES, SIMCAV	114.750	108.900	1.323	1.143	
AZAGRA INVERSIONES, SIMCAV		0		0	26/10/01
AZEVREC, SIMCAV	23.800	19.880	243	1.518	
AZORIN INVERSIONES, SIMCAV	12.780	10.940	693	3.236	
B&B DE VALORES, SIMCAV	6.632	5.904	12	16	
B.I. GRAN PREMIERE, SIMCAV	24.081	19.593	3.226	2.267	
B.I.PREMIERE	34.200	28.000	9.170	286	
B.S. INVERSIONES 97, SIMCAV	29.106	26.124	92	246	
B.S.A. FINANZAS, SIMCAV	24.320	22.120	2.432	6	Antes BCH MEYCE 2, SIMCAV
BABUTA INVEST SIMCAV		10.240		0	31/08/01
BACESA DE INVERSIONES, SIMCAV	27.406	24.762	1.750	5	
BACKGROUND INVERSIONES, SIMCAV	6.852	5.051	48	839	
BAFOR INVERSIONES, SIMCAV		24.241		690	12/03/01
BAGAL CARTERA, SIMCAV	23.256	21.356	60	212	
BAIMOBEL LINE, SIMCAV	27.360	22.880	3.015	5.522	
BAJOMIR DE INVERSIONES, SIMCAV	24.170	19.986	10	1	
BALAGUER 98 DE INVERSIONES, SIMCAV	19.520	18.080	3.184	274	
BALAITUS INVERSIONES, SIMCAV		60.702		15	29/11/01
BALAYO INVERSIONES, SIMCAV		22.406		0	05/10/01
BALEARES TERCER MILENIO, SIMCAV	22.737	20.210	1.743	2.024	
BALGAR INVEST, SIMCAV		11.664		0	28/11/01
BALINCO DE INVERSIONES, SIMCAV		0		0	28/12/01
BALLESTEROS FINANZAS, SIMCAV		55.293		5	02/02/01
BANCAJA GESTIÓN	29.320	133.600	17.568	6.962	
BANESTO BANCA PRIVADA GLOBAL	26.832	61.900	12.216	7.513	
BANESTO BANCA PRIVADA INVERSIONES	92.000	91.100	22.289	14.753	
BANESTO CEUTA Y MELILLA	27.280	26.800	332	882	
BANKAL INVERSIONES 98, SIMCAV	23.280	22.680	173	524	
BANKINTER DE INVERSIONES	0	7.415	0	0	
BANSALIBER	162.135	153.276	3.507	2.596	

(Continuación)

**A.2.19. MERCADOS SECUNDARIOS. RENTA VARIABLE.
MERCADO DE CORROS. SOCIEDADES ADMITIDAS. 2001**

Importes en miles de euros

Sociedades	Capitalización (a 31/dic.)		Contratación anual		Fecha de alta en 2001 y otras observaciones
	2000	2001	2000	2001	
BANSAPA	28.680	25.800	4.078	1.356	
BANSODAD	30.288	30.288	16	5	
BAÑEZA DE INVERSIONES, SIMCAV	23.256	19.168	1	6	
BARBADOS INVERSIONES, SIMCAV	18.030	14.264	45	2.607	
BARBATE DE INVERSIONES, SIMCAV	0	21.020	0	7	
BARCAPITAL SIMCAV	29.150	28.425	107	61	
BARCLAYS PREMIER ACCIONES, SIMCAV	2.724	23.600	23.074	3.332	
BARCLAYS PREMIER DIVERSIFICADA, SIMCAV	26.880	25.440	11.255	3.153	
BARGAS INVERSIONES FINANCIERAS, SIMCAV	25.720	22.280	131	6	
BARGELD SIMCAV	21.168	20.464	276	605	
BARIA ASSET MANAGEMENT, SIMCAV	21.068	18.711	6	27	
BARIGUA, SIMCAV	40.320	39.300	231	39	
BARLOVENTO DE INVERSIONES MOBILIARIAS, SIMCAV	32.815	27.647	2.140	3.622	
BARNEVAL INVERSIONES, SIMCAV	25.320	22.520	40	95	
BARRA ALTA, SIMCAV		22.045		0	10/12/01
BARRANCO 2000, SIMCAV		22.598		935	31/08/01
BARRARO	39.093	31.208	7.213	227	
BARRENOSO	23.569	0	24	0	Excluida el 20/02/01
BARRI CARTERA DE INVERSIONES, SIMCAV		23.800		465	22/03/01
BASARTE	2.300	2.300	4	9	
BASASIM INVERSIONES, SIMCAV		21.636		15	11/05/01
BASE RIOJA 2, SIMCAV	29.507	23.773	3	2	
BASEN INVESTMENT, SIMCAV	32.369	21.599	427	1.173	
BATFAM INVERSIONES 2000, SIMCAV	25.976	22.906	4	158	
BBV CEME MONETARIO	27.920	27.680	1.326	559	
BBV PRIVANZA 25 CARTERA, SIMCAV	126.800	125.600	6.237	3.603	
BBV PRIVANZA 50 CARTERA, SIMCAV	132.000	122.200	12.385	7.782	
BBV PRIVANZA 75 CARTERA, SIMCAV	135.000	117.800	8.478	5.302	
BBVA ARAGON, SIMCAV	163.000	156.000	7.312	7.162	Antes BBV Aragón
BBVA CARTERA	311.181	314.889	50.741	36.468	
BBVA CATALANA CARTERA, SIMCAV	124.200	111.200	11.296	6.063	Antes Catalana Cartera
BEACON GROWTH INVESTMENTS, SIMCAV		21.931		2.420	29/01/01
BECARMON DE INVERSIONES, SIMCAV		0		0	28/12/01
BEDINVER INTERNACIONAL, SIMCAV		23.497		0	07/09/01
BEJUVIAL, SIMCAV	25.240	23.560	604	1.669	
BELATLANS, SIMCAV	29.920	28.760	42	8.559	
BELORADO AHORRO, SIMCAV		22.165		0	29/11/01
BEMASA INVERSIONES, SIMCAV	102.150	99.300	77	96	
BENARRABA DE INVERSIONES, SIMCAV	22.631	19.384	9	1	
BENZAIRE INVERSIONES 2000, SIMCAV	0	8.919	0	62	
BENCARPO, SIMCAV		21.035		45	07/06/01
BENCAVA INVERSIONES, SIMCAV	23.858	21.789	1.372	55	
BERCIAL INVERSIONES, SIMCAV	23.319	18.752	3	5	
BERPARLA INVERSIONES, SIMCAV		23.240		77	08/03/01
BERZOSA DE INVERSIONES	16.776	14.454	1	7	
BESSER INVERSIONES	28.920	27.520	107	222	
BESTER ZINS, SIMCAV		22.045		1.205	11/05/01
BETA FONDOS INTERNACIONAL	31.080	27.680	3.390	728	
BETA MULTIMEDIA SIMCAV		30.411		48.132	08/06/01
BETA TECH INVERSIONES SIMCAV	108.750	66.250	34.596	5.717	
BETEL INVESTMENT, SIMCAV		24.201		974	19/09/01
BETUS INVERSIONES, SIMCAV		19.641		21	04/10/01
BEXCARTERA	10.038	17.208	83	6	

(Continuación)

**A.2.19. MERCADOS SECUNDARIOS. RENTA VARIABLE.
MERCADO DE CORROS. SOCIEDADES ADMITIDAS. 2001**

Importes en miles de euros

Sociedades	Capitalización (a 31/dic.)		Contratación anual		Fecha de alta en 2001 y otras observaciones
	2000	2001	2000	2001	
BICHAR DE INVERSIONES FINANCIERAS, SIMCAV	25.760	24.200	4	3	
BIERZO 99 DE INVERSIONES, SIMCAV	22.222	18.807	1.204	1	
BIFERO	68.580	59.940	7.371	262	
BILBAO ELCANO INVERSIONES SIMCAV	22.941	18.489	1.314	735	
BILBAO EQUITY, SIMCAV	28.480	24.440	96	1	
BILUTOR	6.016	5.080	1.141	938	
BITITAREF, SIMCAV		19.016		36	11/07/01
BIRIGARRO, SIMCAV	23.689	19.168	82	83	
BITÁCORA DE VALORES, SIMCAV		25.092		121	22/08/01
BLACK-SCHOLES, SIMCAV		0		0	28/12/01
BLOPA INVESTIMENT, SIMCAV	22.550	19.881	37	2.458	
BLUE CHIP INVERSIONES	1.160	1.160	576	16	
BLUE DOVE INVERSIONES, SIMCAV		47.023		86	24/05/01
BMS BLUE CHIPS, SIMCAV	37.100	30.800	394	2	
BMS CARTERA, SIMCAV	76.200	64.400	13	468	
BOCCACCIO PLAYA, SIMCAV		0		0	23/01/01
BOGEY INVERSIONES, SIMCAV		21.396		45	24/07/01
BOI DE INVERSIONES SIMCAV		22.607		0	24/05/01
BOJ INVESTMENT, SIMCAV	0	20.795	0	3	
BOLINVER	2.700	2.700	30	32	
BOLSA INTEGRAL SIMCAV	49.600	39.600	6.465	1	
BOLSA MIXTA SIMCAV	45.900	47.500	2	1	
BOLSA TRANSOCEÁNICA, SIMCAV	0	7.104	0	1	
BOLSADUERO, SIMCAV	0	13.977	0	950	
BOLSAGAR	2.716	0	275	0	
BOLSAID INVERSIONES	70.051	68.058	3.220	312	
BOLSHISPANIA	11.680	50.720	1.225	12.640	
BOLSIBER	4.021	4.017	46	54	
BOMBAY INVESTMENT OFFICE	0	2.400	0	600	
BOND EQUITY, SIMCAV	31.350	29.300	1.609	507	
BOND INVERSIONES	20.620	19.000	361	149	
BONDARRIBI INVESTMENT, SIMCAV	29.240	27.960	33	18	
BONINSA BOLSA, SIMCAV	21.640	16.920	93	70	
BOOMING INVERSIONES	13.820	12.340	60	52	
BOOTES INVESTMENT SIMCAV	22.117	19.112	0	2	
BOQUERA INVERSIONES, SIMCAV	22.598	20.675	962	5	
BORACMO, SIMCAV	17.750	11.250	4.029	334	
BORAU INVERSIONES, SIMCAV		0		0	28/12/01
BORDOLIQUE, SIMCAV	40.327	30.795	565	1.236	
BORDONAL INVERSIONES, SIMCAV		0		0	14/12/01
BORIZO DE INVERSIONES, SIMCAV	24.000	22.160	37	177	
BOTILAN INVER 5 SIMCAV		24.320		3	03/07/01
BOTTOM UP INVERSIONES, SIMCAV	25.036	23.280	39	1.046	
BOVILA DE INVERSIONES, SIMCAV	25.758	22.318	180	8	
BOYSEP INVESTMENT SIMCAV	23.680	20.314	1.412	245	
BRAININVEST SIMCAV		20.434		2	26/04/01
BRANCH DE INVERSIONES SIMCAV	0	5.856	0	129	
BRASILITO SIMCAV	26.565	24.930	4.831	6	
BREIXO INVERSIONES SIMCAV		360.000		204.338	24/07/01
BRENT INVERSIONES, SIMCAV	12.500	11.420	588	554	
BRIMO DE INVERSIONES	4.916	0	0	0	
BRIO 21 SIMCAV		22.078		0	24/05/01
BRISEIDA DIVERSIFICADA, SIMCAV	0	9.981	0	15	
BROKREUS, SIMCAV	18.750	13.750	6.386	1.878	

(Continuación)

**A.2.19. MERCADOS SECUNDARIOS. RENTA VARIABLE.
MERCADO DE CORROS. SOCIEDADES ADMITIDAS. 2001**

Importes en miles de euros

Sociedades	Capitalización (a 31/dic.)		Contratación anual		Fecha de alta en 2001 y otras observaciones
	2000	2001	2000	2001	
BROSNA, SIMCAV.....	33.520	27.640	428	4	
BRUNARA.....	546.000	476.000	70.412	43.792	
BRUNO 2000 DE INVERSIONES SIMCAV		44.400		0	07/09/01
BSA FINANZAS.....	25.040	26.240	3.488	12.187	Antes BCH Meyce
BSN ELITE 10-30,SIMCAV	25.162	24.601	4.954	4.810	
BSN ELITE 30-50, SIMCAV	32.440	29.783	5.461	2.173	
BSN ELITE 50-70, SIMCAV	32.268	28.316	6.886	1.144	
BSN ELITE 70-90, SIMCAV	22.999	19.032	4.306	550	
BUCLE INVERSOR, SIMCAV.....		23.920		2.170	15/03/01
BUDULAQUE ALDAMA, SIMCAV.....		21.164		1.003	05/04/01
BUENAVISTA F.O.G. INVERSIONES, SIMCAV	23.440	21.840	0	9	
BUENBAS INVERSIONES SIMCAV		16.828		61	02/07/01
BUENDÍA DE INVERSIONES.....	2.460	2.460	6	312	
BUJARA DE INVERSIONES, SIMCAV		22.655		36	08/06/01
BULK INVERSIONES, SIM	3.080	3.086	28	30	
BULL INVEST	30.200	25.500	2.599	1.620	
BURBIA-99 DE INVERSIONES, SIMCAV.....	18.992	15.706	2	0	
BURMAS INVERSIONES, SIMCAV		23.546		613	12/03/01
BURPLAN, SIMCAV.....		21.429		0	07/09/01
BURSÁTIL 2000, SIMCAV.....	34.750	28.100	3.147	743	
BUSMONDO	3.080	3.080	6	14	
BUSSOLA 99, SIMCAV		19.697		1	19/03/01
C&S PAMEL INVERSIONES, SIMCAV		0		0	01/11/01
C.F. GENERAL DE INVERSIONES FINANCIERAS, SIMC	0	10.361	0	2	
CABMAR DE INVERSIONES, SIMCAV	24.675	21.765	10	0	
CADI VALORES, SIMCAV	20.924	17.076	839	542	
CAELU INVESTMENT SIMCAV	44.499	40.388	11	2	
CAESAR IMPERATOR I, SIMCAV	13.680	12.600	60	262	
CAIXA INVERSIONES I, SIMCAV	72.300	62.300	27.388	9.455	
CAIXASABADELL INVEST, SIMCAV	24.360	19.830	10.117	2.717	
CAJARIOJA INVERSION, SIMCAV		31.850		6.274	07/09/01
CALACONTA DE INVERSIONES, SIMCAV.....	24.820	22.799	63	3	
CALAINVEST-98, SIMCAV	13.700	11.400	4	0	
CALAIS DE INVERSIONES SIMCAV		20.875		791	01/03/01
CALANISA, SIMCAV		19.906		11	12/03/01
CALCEDONIA, SIMCAV	25.000	22.240	4	2	
CALIMA INVEST, SIMCAV	24.121	20.875	3.000	4.536	
CAM MODERATE, SIMCAV		23.201		6.465	12/02/01
CAMBRIDGE AVENUE INVERSIONES SIMCAV		0		0	29/11/01
CAMELLE INVESTMENT, SIMCAV.....	34.979	35.760	31.480	1.088	
CAMERFRAN, SIMCAV	0	21.126	0	1	
CAMINO PASTORA, SIMCAV.....	16.408	13.282	1	6	
CAMPOSENA, SIMCAV		22.751		0	11/10/01
CANALES 2001 SIMCAV.....		24.541		403	02/11/01
CANAY DE INVERSIONES, SIMCAV	32.881	24.390	89	112	
CANEELTOO INVESTMENTS, SIMCAV		25.156		27	20/07/01
CANIGO INVERSIONES SIMCAV	0	20.274	0	1.482	
CÁNOVAS 98, SIMCAV	30.123	33.705	142	239	
CANTO ASTIAL INVERSIONES, SIMCAV	29.440	21.600	225	20	
CANTUESO INVERSIONES, SIMCAV		18.655		0	01/02/01
CANYAMEL INVERSIONES, SIMCAV.....		36.061		25.844	02/02/01
CAPGESA	2.855	2.855	89	3	
CAPILOPA, SIMCAV	25.002	23.944	74	82	
CAPINVER.....	1.204	1.204	291	1	

(Continuación)

**A.2.19. MERCADOS SECUNDARIOS. RENTA VARIABLE.
MERCADO DE CORROS. SOCIEDADES ADMITIDAS. 2001**

Importes en miles de euros

Sociedades	Capitalización (a 31/dic.)		Contratación anual		Fecha de alta en 2001 y otras observaciones
	2000	2001	2000	2001	
CAPITAL 18 BR, SIMCAV	12.261	10.926	78	29	
CAPITAL M.E.P.....	29.080	27.240	47	61	
CAPITAL P.A.V.	27.800	25.960	64	87	
CAPITAL PENEDÉS MIXT, SIMCAV	62.640	49.920	80	57	
CAPITAL XXI INVERSIONES, SIMCAV		18.343		323	02/07/01
CAPITALZA	12.000	11.660	362	83	
CAR 2000 INVERSIONES MOBILIARIAS, SIMCAV	25.723	25.243	3	3.010	
CARAMA DE INVERSIONES, SIMCAV	26.000	22.320	2	2	
CARAUNA INVERSIONES, SIMCAV	22.069	20.290	2.771	116	
CARBONERA MOBILIARIA SIMCAV	22.246	21.044	1	4	
CARDIEL DE INVERSIONES, SIMCAV	25.520	22.320	9	1	
CARFY.....	26.054	25.564	129	83	
CARHEBAPE 1, SIMCAV	17.412	14.550	1	1.623	
CARINA INVESTMENT, SIMCAV.....	22.879	19.593	309	117	
CARISA INVERSIONES, SIMCAV	0	22.646	0	1	
CARIVEGA DE INVERSIONES SIMCAV		24.411		33.056	07/09/01
CARO INVERSIONES, SIMCAV.....	25.641	24.361	92	82	
CAROLA 2000, SIMCAV.....	21.640	17.440	1.204	12	
CARPE DIEM INVESTMENT, SIMCAV	0	19.160	0	17	
CARRAN DE INVERSIONES, SIMCAV	39.850	39.200	130	129	
CARRASPIENTES SIMCAV	23.420	22.506	2.064	871	
CARRIEDO, SIMCAV		24.041		838	31/08/01
CARTEALAR, SIMCAV		38.908		1	23/01/01
CARTEBANC	8.549	0	605	0	
CARTERA 100, SIMCAV.....	24.281	20.595	1.847	2.434	
CARTERA 2M5, SIMCAV	22.678	20.915	351	70	
CARTERA 30, SIMCAV.....	27.440	23.840	2	6	
CARTERA ALARCOS, SIMCAV		38.805		53	26/04/01
CARTERA ALFABIA SIMCAV	24.321	23.800	325	1.417	
CARTERA ASEGURADORA	27.433	24.638	1.579	161	
CARTERA BASEIBAR	83.499	80.619	3.465	1.321	
CARTERA BELLVER 4, SIMCAV	21.837	19.753	2.585	94	
CARTERA BELLVER 5, SIMCAV.....	21.436	19.192	2.575	92	
CARTERA BELLVER 7, SIMCAV	21.957	21.156	3.797	1.311	
CARTERA BELLVER, SIMCAV.....	29.320	28.640	12.765	11.418	
CARTERA CABRERA SIMCAV	23.079	22.879	2.018	4.491	
CARTERA CALOBRA 2 SIMCAV	0	24.401	0	4.962	
CARTERA CALOBRA 3, SIMCAV	0	25.002	0	112	
CARTERA CALOBRA 4, SIMCAV	0	25.042	0	112	
CARTERA CALOBRA SIMCAV	0	24.521	0	4.014	
CARTERA CRESA, SIMCAV	21.156	17.550	5.937	5	
CARTERA DE ACCIONES - TACISA -	0	75.400	0	4	
CARTERA DE INVERSIÓN BURSÁTIL, SIMCAV.....	11.219	8.615	241	1	
CARTERA DE INVERSIONES INVERGAL, SIMCAV	21.276	18.351	3.184	408	
CARTERA DE INVERSIONES SG4, SIMCAV		0		0	16/11/01
CARTERA DE VALORES IAF, SIMCAV	24.120	22.280	40	39	
CARTERA DELFI	105.100	103.800	19.496	14.570	
CARTERA DELFI 2	32.280	31.200	17.224	1.798	
CARTERA DRAGONERA SIMCAV	0	25.082	0	112	
CARTERA EMPORDA 2000, SIMCAV	20.587	17.893	71	124	
CARTERA EXTRAMUN, SIMCAV	32.320	29.120	150	262	
CARTERA GALATIFE, SIMCAV		0		0	01/02/01
CARTERA GLOBAL, SIMCAV.....	28.028	26.052	2.131	56	
CARTERA INTEGRAL, SIM.....	12.020	10.280	6	86	

(Continuación)

**A.2.19. MERCADOS SECUNDARIOS. RENTA VARIABLE.
MERCADO DE CORROS. SOCIEDADES ADMITIDAS. 2001**

Importes en miles de euros

Sociedades	Capitalización (a 31/dic.)		Contratación anual		Fecha de alta en 2001 y otras observaciones
	2000	2001	2000	2001	
CARTERA INVERONIA, SIMCAV	28.200	29.680	44	48	
CARTERA INVERSORA DEL EBRO, SIMCAV	27.280	24.120	303	16	
CARTERA KAMINSKI SIMCAV		21.765		54	07/09/01
CARTERA LD 78 SIMCAV	23.761	21.741	29	32	
CARTERA MACAM, SIMCAV	24.161	22.117	35	105	Antes Cartera Bellver 3
CARTERA MILLENNIUM, SIMCAV	24.361	19.032	2.279	1.945	
CARTERA MOBILIARIA - CARMOSA -	188.520	188.700	3.685	2.287	
CARTERA MUNDIAL, SIMCAV	19.994	14.825	3.565	211	
CARTERA OPTURSA, SIMCAV	23.800	28.498	9.981	173	Antes Cartera Bellver 6
CARTERA PIRINEO	4.960	5.080	406	407	
CARTERA ROIS, SIMCAV	25.240	23.480	42	396	
CARTERA SUROESTE, SIMCAV	23.120	21.160	1.135	69	
CARTERA URQUIJO 2, SIMCAV	20.539	39.731	27.467	12.139	
CARTERA URQUIJO, SIMCAV	26.880	26.040	28.909	8.517	
CARTESOR, SIMCAV		28.047		15	01/02/01
CASA-SANZ SIMCAV		21.156		5	18/10/01
CASAYU INVERSIONES SIMCAV	31.300	29.450	104	27	
CASVIDA, SIMCAV		21.757		10	24/05/01
CASSIOPEIA INVESTMENT, SIMCAV	23.640	20.955	0	207	
CASTALIA AHORRO, SIMCAV	23.800	18.511	112	618	
CASTEINVER	0	0	0	0	
CASTEPLAN-12, SIMCAV	39.504	32.437	14.282	12	
CASTLEWOOD, SIMCAV	24.409	23.375	363	572	
CASVA DE INVERSIONES, SIMCAV	28.408	26.124	2	604	
CAT PATRIMONIS, SIMCAV	30.000	31.000	3.178	4.293	
CATAY INVESTMENT, SIMCAV		0		0	04/10/01
CATIMSA	20.220	18.870	27	114	
CATOC	48.244	47.288	3.297	727	
CAULES DE INVERSIONES, SIMCAV	33.080	28.240	3	5	
CAVER CRESPI, SIMCAV		0		0	28/12/01
CAVOLO INVERSIONES, SIMCAV		22.959		696	18/01/01
CBH GLOBAL, SIMCAV	30.850	24.700	82	74	
CCR INVEST 2001 SIMCAV		12.025		0	19/07/01
CEBAL INVERSIONES, SIMCAV	0	22.189	0	919	
CEBEMAR DE INVERSIONES SIMCAV		23.425		4.203	07/09/01
CENTRAL DE INVERSIONES EN VALORES - CEIVASA -	121.990	122.760	2.706	1.873	
CENTRAL DE VALORES - CEVALSA -	93.000	93.600	9.903	1.549	
CERAL 2000 INVERSIONES, SIMCAV		0		0	23/08/01
CERES INVERSIONES, SIMCAV	25.000	25.520	95	80	
CETUS INVERSIONES, SIMCAV	34.550	32.450	94	830	
CIFUENTES DE INVERSIONES SIMCAV	23.497	20.491	1	7	
CIGNUS VALORES, SIMCAV	26.145	22.095	2.019	0	
CILAR INVERSIONES, SIMCAV	25.964	24.521	9	5	
CIMBALARIA SIMCAV		6.263		258	23/05/01
CININVER FINANZAS, SIMCAV	24.281	21.436	14.000	15.495	
CJ PROFIT SIMCAV	28.849	29.089	136	1.766	
CJ TRADITIONAL, SIMCAV	28.849	29.570	438	3.348	
CLARIANO DE INVERSIONES, SIMCAV		22.823		0	08/10/01
CLEAR INVERSIONES	6.560	6.560	109	171	
CLEOMER, SIMCAV	24.760	21.040	321	2.627	
CLINVER GESTION PATRIMONIAL SIMCAV		24.185		2.766	09/11/01
CLOVELLY INVESTMENT, SIMCAV		22.678		12.617	22/03/01

(Continuación)

**A.2.19. MERCADOS SECUNDARIOS. RENTA VARIABLE.
MERCADO DE CORROS. SOCIEDADES ADMITIDAS. 2001**

Importes en miles de euros

Sociedades	Capitalización (a 31/dic.)		Contratación anual		Fecha de alta en 2001 y otras observaciones
	2000	2001	2000	2001	
CLUB BANCOMERCIO CIBELES	26.360	27.080	1.457	1.110	
CMA GLOBAL 1999, SIMCAV	24.481	24.081	4.213	22	
CMA GLOBAL 2000, SIMCAV	23.880	22.077	5.893	229	
CMA GLOBAL INVESTMENTS, SIMCAV	24.000	22.919	8.885	5.428	
COANTISA INVERSIONES, SIMCAV	24.040	22.040	41	2.459	Antes Corvus Inversiones SIMCAV
COKEFIN 99, SIMCAV	29.500	22.125	1	0	
COLIGAR DE VALORES, SIMCAV	19.913	16.883	0	423	
COLUMBUS INVERSIONES 2000, SIMCAV		30.141		72	01/11/01
COLLBATO INVEST, SIMCAV	14.420	11.140	52	141	
COMERMATICA-KABAKH, SIMCAV		28.512		0	31/08/01
COMPAÑÍA DE INVERSIONES ANAIL, SIMCAV	21.280	18.040	34	31	
COMPASS INVERSIONES, SIMCAV	21.429	20.082	588	15.063	
CONCORDIA DE INVERSIONES MEDITERRANEAS, SIMCAV	29.960	25.440	2.187	126	
CONOMA INVERSIONES, SIMCAV		0		0	28/12/01
CONSULBIC	72.080	61.320	1.276	1.261	
CONSULBOLSA	60.480	50.800	2.233	1.548	
CONSULMIX 60-40, SIMCAV	24.292	21.291	4.150	388	
CONSULNOR EUROACCIONES, SIMCAV	6.197	22.400	10.442	3.149	
CONSULNOR INVERSIONES FINANCIERAS LA RIOJA SIMCAV	22.411	19.850	2.815	205	Antes Consulnor La Rioja
CONSULNOR MULTINACIONALES, SIMCAV		24.092		3.689	20/07/01
CONTINENTAL DEL MAR, SIMCAV	23.968	22.237	148	126	
COOPERATIVISME, SIMCAV	27.750	30.250	5.325	5.230	
COPEY INVESTMENT, SIMCAV		23.840		1.364	04/10/01
CORATRIL, SIMCAV	25.267	20.410	122	125	
CORFIN INVERSIONES, SIMCAV	25.002	20.675	10	5	
CORONA AUSTRALIS INVESTMENT, SIMCAV	30.401	28.648	1	3	
CORONDEL INVERSIONES, SIMCAV		0		0	16/11/01
CORPORACIÓN DE INVERSIONES MOBILIARIAS	6.236	6.154	377	0	
CORPORAT INVERSIONES	29.120	26.480	43	5	
CORTES VICENTE INVERSIONES, SIMCAV		0		0	28/12/01
CORTIGOSO INVERSIONES, SIMCAV		24.041		0	08/06/01
COSTA PLATA INVERSIONES, SIMCAV		21.308		0	10/01/01
COSTAGES, SIMCAV	33.240	33.720	43	876	
COTOMAR INVERSIONES, SIMCAV	27.920	27.080	1.604	703	
COVA INVERSIONES SIMCAV		23.425		603	05/09/01
COVEN INVERSIONES SIMCAV		24.041		314	07/09/01
COVIMOSA	738	738	0	0	
CRECIMIENTO INVERSIONES, SIMCAV		23.800		15	02/02/01
CREDIT SUISSE COLUMBUS-75, SIMCAV	2.533	2.278	20.119	7.535	
CREDIT SUISSE ELCANO-50, SIMCAV	23.040	21.453	17.159	6.027	
CREDIT SUISSE MAGALLANES-25, SIMCAV		0		0	01/02/01
CRINUM INVERSIONES, SIMCAV	0	20.146	0	2.237	
CRISTOBALMEMDI, SIM	0	2.509	0	1	
CRONISTA CARRERES DE INVERSIONES, SIMCAV	17.760	16.800	619	262	
CRUCERO DE INVERSIONES SIMCAV		22.992		0	07/09/01
CRUNVER FINANCIERA, SIMCAV	27.166	24.040	10	125	
CUBAHORRO, SIMCAV	20.202	19.000	1.616	7.045	
CUERNAVACA INVEST, SIMCAV		21.444		0	31/01/01
CUFATUM, SIMCAV	39.508	32.396	648	63	
CUGONRI, SIMCAV		0		0	28/12/01
CUINVER 2000, SIMCAV	23.600	19.680	304	13	

(Continuación)

**A.2.19. MERCADOS SECUNDARIOS. RENTA VARIABLE.
MERCADO DE CORROS. SOCIEDADES ADMITIDAS. 2001**

Importes en miles de euros

Sociedades	Capitalización (a 31/dic.)		Contratación anual		Fecha de alta en 2001 y otras observaciones
	2000	2001	2000	2001	
CUSTREL, SIMCAV		10.743		15	04/01/01
CYCLE INVERSIONES, SIMCAV	14.865	0	22	0	Excluida el 01/06/01
CHART INVERSIONES	159.258	160.020	40	34	
CHERAC 2000 SIMCAV	0	18.367	0	16	
CHERSWIT, SIMCAV	13.920	11.440	98	294	
CHORRONTON INVERSIONES, SIMCAV		24.041		1.114	28/06/01
CHOWPATTY, SIMCAV		23.752		0	08/10/01
CHULAPICO, SIMCAV		2.453		0	28/12/01
D&F ROALBA, SIMCAV	0	19.456	0	1.262	
DABIFINSA, SIMCAV	26.760	22.840	243	123	
DACINVER	76.354	72.926	702	408	
DAEN INVESTMENT, SIMCAV		0		0	28/12/01
DAF INVERSIONES, SIMCAV	33.461	27.749	32	80	
DALINVEST INVERSIONES, SIMCAV	0	21.925	0	17	
DANBUR 2000, SIMCAV		0		0	29/11/01
DAPA DE INVERSIONES, SIMCAV	26.160	20.480	2.398	925	
DAPHNE INVESTMENTS SIMCAV	23.231	19.834	3.403	309	
DAR	23.324	18.620	1.205	1.999	
DASC INVESTMENTS, SIMCAV		11.648		72	02/03/01
DASHUR INVESTMENT SIMCAV		57.497		470	07/09/01
DAVMES	168.560	152.400	252	396	
DAYMIO INVESTMENTS, SIMCAV		61.800		0	24/04/01
DAYNEWS SIMCAV	32.495	30.331	5.369	8.345	
DB INSTITUCIONAL, SIMCAV		25.122		166	26/04/01
DEALING INVERSIONES, SIMCAV	12.169	11.063	38	50	
DEBARAN DE VALORES MOBILIARIOS SIMCAV	31.253	28.037	1	125	
DEHASA INVERSIONES FINANCIERAS, SIMCAV	25.002	21.636	3	5	
DEHESA LOS CHOPOS, SIMCAV	86.421	84.999	1.376	5.028	
DELFI BOLSA, SIMCAV	22.760	22.240	33	102	
DELTA INVERSIONES BURSATILES, SIMCAV	24.617	22.838	938	698	
DELTAHORRO, SIMCAV		24.772		1.349	15/03/01
DELZAPEG, SIMCAV		24.050		4.601	01/11/01
DENURB INVERSIONES, SIMCAV		0		0	09/11/01
DERRICK INVEST, SIMCAV	21.507	19.588	54	36	
DESEMBRE NORANTA-NOU, SIMCAV	25.250	27.750	3.334	5.394	
DEVON ISLAND, SIMCAV	28.480	23.520	2	3	
DIAPASON GESTIÓN, SIMCAV	22.516	20.775	18	3	
DIBICO INVERSIONES, SIMCAV		24.000		12.006	24/05/01
DICASTILLO INVERSIONES, SIMCAV	26.343	24.283	12.354	1.214	
DIGIT INVERSIONES, SIMCAV	12.940	11.680	90	2.061	
DINER INVERSIÓN 2000 SIMCAV	22.078	19.408	1	5	
DINERAHORRO, SIMCAV	23.569	19.962	445	0	
DINERCAPITAL, SIMCAV	21.520	22.000	610	3.495	
DINERCARTERA, SIMCAV	24.050	20.683	0	0	
DINERGLOBAL, SIMCAV	25.480	21.880	0	0	
DINERINVER	29.000	29.000	15	5	
DINERINVERSION, SIMCAV	21.405	17.797	103	0	
DINERISCAL, SIMCAV	21.164	19.240	0	1.543	
DINERVALOR, SIMCAV	25.360	21.280	2.258	513	
DINERVERA SIMCAV	19.962	18.759	0	3.186	
DIPACHAR DE INVERSIONES, SIMCAV		21.156		602	12/03/01
DITA INVERSIONES SIMCAV	21.492	19.136	2.154	298	
DIVALSA DE INVERSIONES, SIMCAV		0		0	11/10/01
DIVERSIFICACIÓN FINANCIERA	424.200	35.070	61	224	

(Continuación)

**A.2.19. MERCADOS SECUNDARIOS. RENTA VARIABLE.
MERCADO DE CORROS. SOCIEDADES ADMITIDAS. 2001**

Importes en miles de euros

Sociedades	Capitalización (a 31/dic.)		Contratación anual		Fecha de alta en 2001 y otras observaciones
	2000	2001	2000	2001	
DIVERSITY DE INVERSIONES, SIMCAV	24.291	24.699	1.886	1.453	
DIVIDENDOS E INCREMENTOS, SIMCAV		0		0	12/03/01
DOBLE F STOCKS, SIMCAV	12.705	10.686	1.256	137	
DOBLERS	38.400	36.000	69	424	
DOCK INVERSIONES, SIMCAV	6.410	5.430	2.989	30	
DOCUMENTO FILM INVERSIONES SIMCAV		0		0	28/12/01
DOGALSA, SIMCAV		46.518		5	22/03/01
DON CURRO INVERSIONES, SIMCAV		11.059		13	25/10/01
DONADOS 2000 SIMCAV	29.660	27.106	1.398	1.600	
DOOHAN INVESTMENT SIMCAV		0		0	07/09/01
DORALEX DE INVERSIONES, SIMCAV	24.041	19.954	210	0	
DORMA VALORES, SIMCAV		20.098		55	06/04/01
DOSANE, SIMCAV	47.390	23.766	10	5	
DOSSAU DE INVERSIONES SIMCAV		26.324		2	26/04/01
DRAFT INVERSIONES, SIMCAV	24.892	21.717	716	51	
DREI INVEST, SIMCAV		0		0	01/11/01
DRIER INVERSIONES, SIMCAV	21.468	18.223	276	1	
DRIVE INVESTMENT, SIMCAV	12.920	12.720	1.182	755	
DRIVER INVERSIONES, SIMCAV	24.098	19.841	39	36	
DULCE NOMBRE INVERSIONES SIMCAV		23.930		0	16/11/01
DUNCAN DE INVERSIONES SIMCAV		22.718		455	26/04/01
DUNIE 98 DE INVERSIONES, SIMCAV	25.360	21.320	1	5	
DURBANA I, SIMCAV	10.150	10.390	1.203	0	
DURIEN SIMCAV	23.920	22.037	148	2	
DUVEN-00, SIMCAV	21.802	19.732	72	14	
DZ 2000 INVERSIONES, SIMCAV		21.308		18	20/03/01
E.S.F. EURORENT, SIMCAV	37.140	31.140	2.177	15.457	
EAGLE STAR DE INVERSIÓN MOBILIARIA	6.210	0	51	0	Excluida el 04/07/01
EARNING INVERSIONES, SIMCAV	24.291	22.078	39	6	
EAST STAR	47.120	40.960	4.336	1.270	
EAST WIND INVERSIONES, SIMCAV	20.322	15.103	1.295	37	
ECHO DE INVERSIONES, SIMCAV	30.000	25.400	93	118	
ECOLOGÍA VIVA, SIMCAV	31.464	29.798	80	34	
EDIGA 11, SIMCAV	25.840	21.680	8	1	
EIKON 99, SIMCAV	27.680	21.860	2.725	2.154	
EIXAMPLE 2000, SIMCAV	8.928	8.568	4.017	114	
EIZAFI 1, SIMCAV		24.026		3.463	01/03/01
EIZAFI 2, SIMCAV		24.026		3.463	01/03/01
EL DORADO INVERSIONES, SIMCAV	35.680	33.800	301	3.643	
EL VANTAROS SIMCAV		21.156		5	18/10/01
ELMIRON 2000 SIMCAV	23.593	20.154	1.604	5	
ELORBE, SIMCAV	24.400	20.400	16	1	
EMENUR DE INVERSIONES, SIMCAV	25.480	21.680	1	3	
EMESA GLOBAL, SIMCAV	21.840	18.320	39	32	
EMIBE BOLSA SIMCAV		24.148		3.618	23/07/01
EONIA INVERSIONES, SIMCAV	21.765	18.759	351	44	
EPECUEN, SIMCAV		25.483		9.021	26/01/01
EPEHIA INVERSIONES, SIMCAV		30.600		600	31/08/01
EPOMENES	38.560	37.240	192	731	
EPSILON INVERSIONES BURSÁTILES, SIMCAV	24.521	23.704	77	71	
EQUIOMVEST 2000, SIMCAV		21.733		3.299	23/01/01
ERCIÁ DE VALORES MOBILIARIOS	4.920	5.400	252	331	
ERDAC INVERSIONES, SIMCAV		20.434		5	13/07/01
EREAGA INVERSIONES, SIMCAV	20.234	16.828	0	780	

(Continuación)

**A.2.19. MERCADOS SECUNDARIOS. RENTA VARIABLE.
MERCADO DE CORROS. SOCIEDADES ADMITIDAS. 2001**

Importes en miles de euros

Sociedades	Capitalización (a 31/dic.)		Contratación anual		Fecha de alta en 2001 y otras observaciones
	2000	2001	2000	2001	
EREGOS, SIMCAV	29.240	28.760	864	1.197	
EREMUA DE INVERSIONES, SIMCAV	0	21.480	0	4	
ERISONO, SIMCAV		0		0	28/12/01
ERNIO INGENIEROS, SIMCAV		24.291		453	12/03/01
ESALIBUZ, SIMCAV		0		0	28/11/01
ESAR PATRIMONIO SIMCAV		0		0	04/01/01
ESASER INVERSIONES, SIMCAV	11.980	12.100	987	0	
ESBA DE INVERSIONES, SIMCAV	27.720	22.120	20	3	
ESCAL 2000 INVERSIONS, SIMCAV		23.800		5	29/11/01
ESCOPELDOS, SIMCAV		22.117		2.402	26/01/01
ESCRITURA INVERSIONES, SIMCAV		20.675		15	26/10/01
ESFIBOR, SIMCAV		17.000		247	22/01/01
ESGER INVERSIONES SIMCAV	22.800	20.040	47	53	
ESGUEVA DE INVERSIONES, SIMCAV	25.840	20.560	947	2	
ESJAPIOL, SIMCAV	23.752	20.507	2.369	242	
ESKARRA BOLSA SIMCAV		20.579		731	01/03/01
ESM NOVO SIMCAV		0		0	23/01/01
ESMOMA 49, SIMCAV		24.257		0	07/09/01
ESNALI, SIMCAV	5.890	4.880	200	3.795	
ESPEJO DE INVERSIONES, SIMCAV	23.464	21.901	2.275	1.022	
ESPELT INVERSIONS, SIMCAV		0		0	07/12/01
ESSAOUIRA, SIMCAV	24.497	23.848	1.802	1	
ESTUDIOS FINANCIEROS DE VALORES	28.850	31.975	0	601	
ETORKIZUNA DE INVERSIONES, SIMCAV		20.394		1	15/03/01
EUGEMOR, SIMCAV		21.156		168	09/11/01
EUMAR INVERSIONES SIMCAV	24.666	21.300	2.691	378	
EURIPIDES, SIMCAV	35.880	32.160	386	769	
EURO 21 DE INVERSIONES, SIMCAV		116.717		36.697	01/02/01
EURO DELTA XXI SIMCAV		24.377		482	09/11/01
EURO INVERSIONES XXI SIMCAV	37.022	42.351	3.454	4.022	
EUROARGA	27.520	26.200	42	6.394	
EUROARRADI, SIMCAV		0		0	28/12/01
EUROBIRDIE, SIMCAV	24.642	22.318	1	2	
EUROBOLSA SELECCION, SIMCAV	42.000	32.440	28.410	16.086	
EUROBOLSA XXI, SIMCAV	34.367	26.197	2.983	1.593	
EUROBRICK DE INVERSIONES SIMCAV		19.425		0	12/03/01
EUROCAIXA 1, SIM	63.400	51.400	17.237	2.738	
EUROCOSTERGO DE INVERSIONES, SIMCAV	52.560	47.640	7	5	
EUROEQUITY INVESTMENT, SIMCAV	0	19.593	0	8.722	
EUROFINANZAS RENTA, SIMCAV		12.213		4.720	25/10/01
EUROHUNTERS, SIMCAV	5.964	20.598	2.577	980	
EUROLEVANTE INVERSIONES, SIMCAV		22.478		806	04/01/01
EUROMIX	4.928	40.480	709	720	
EUROPEAN STOCK EXCHANGE, SIMCAV	0	21.360	0	1	
EUROSTAR ACTIVOS, SIMCAV	27.375	23.450	39	121	
EUROTÍTULOS	3.400	3.400	0	0	
EUROZITRO, SIMCAV	47.160	46.080	554	1.181	
EVEREST 8848, SIMCAV	36.000	31.752	5	12	
EVIMUR DE INVERSIONES, SIMCAV	24.050	20.972	45	51	
EVLO INVERSIONES SIMCAV	51.200	48.800	13.019	12.018	
EXPANDMENTS INVERSIONES, SIMCAV		23.593		35	01/06/01
FA GLOBAL, SIMCAV		22.838		15	16/07/01
FACETA INVEST, SIMCAV		23.955		2.362	06/08/01
FACTOR INVERSIONES	19.746	18.162	42	55	

(Continuación)

**A.2.19. MERCADOS SECUNDARIOS. RENTA VARIABLE.
MERCADO DE CORROS. SOCIEDADES ADMITIDAS. 2001**

Importes en miles de euros

Sociedades	Capitalización (a 31/dic.)		Contratación anual		Fecha de alta en 2001 y otras observaciones
	2000	2001	2000	2001	
FADOGUE, SIMCAV	11.232	10.025	110	345	
FAIMSA	7.193	65.232	305	99	
FAIRWAY INVERSIONES, SIMCAV	25.084	21.501	4.238	1.419	
FAMEGA INVESTMENT, SIMCAV	27.720	23.880	40	17	
FAMGILPAR, SIMCAV		24.242		102	09/11/01
FAMI-CUATRO DE INVERSIONES, SIMCAV		101.000		0	16/07/01
FAMQUIR INVERSIONES, SIMCAV	25.480	23.960	115	59	
FANIUL INVERSIONES, SIMCAV	102.881	98.013	0	780	
FAPAC INVERSIONES MOBILIARIAS, SIMCAV	123.280	106.360	129	145	
FAR99 INVERSIONES, SIMCAV	12.876	11.604	382	1.798	
FAZYX INVERSIONES MOBILIARIAS, SIMCAV	22.550	19.785	7.200	119	
FEBRER NORANTAVUIT, SIMCAV	23.445	20.160	3	5	
FELICIA INVERSIONES, SIMCAV		18.271		5	04/01/01
FELICITY L.P. SIMCAV	22.126	20.394	711	1.263	
FENIDES INVERSIONES, SIMCAV		17.148		0	30/07/01
FERNANFLOR DE INVERSIONES	673	673	10	5	
FERRARI 7 INVERSIONES SIMCAV		21.813		1	31/08/01
FEVSA 3.000, SIMCAV		21.324		248	18/01/01
FIAMPI INVERSIONES, SIMCAV	51.062	44.043	4.592	3.653	
FIB ARCA FUTURA, SIMCAV	37.320	29.040	3.773	391	
FIBUR	62.580	61.530	9.639	349	
FIBUR 3000 DE INVERSIONES SIMCAV	20.194	17.349	1	1.936	
FILIPON CMA 2000 SIMCAV		19.713		1.191	21/03/01
FIMAD INVERSIONES, SIMCAV		20.915		5	08/06/01
FIMAR DE VALORES, SIMCAV	25.170	21.516	8	6	
FIMARSE INVERSIONES, SIMCAV	23.872	23.295	1.790	2.628	
FIMBROBOLSA	4.980	49.800	869	2.132	
FINA DE INVERSIONES 97, SIMCAV	30.800	26.960	2	2	
FINABLET, SIMCAV	34.230	32.200	128	753	
FINAGON INVERSIONES, SIMCAV	22.520	18.240	0	48	
FINANBELA, SIMCAV	30.040	28.120	1	5	
FINANCES DE PONENT, SIMCAV	0	22.631	0	10.549	
FINANCIACIONES SEGMENTOS ALTERNATIVOS, SIMCAV		21.396		1	23/01/01
FINANCIAL SPEED, SIMCAV	25.800	21.840	1.552	765	
FINANCIERA BANSANDER	106.060	99.960	2.953	2.091	
FINANCIERA BERONE, SIMCAV	23.560	18.271	36	1.808	
FINANCIERA BESTESA, SIMCAV	27.406	28.368	1.205	8	
FINANCIERA INBAY, SIMCAV	0	25.800	0	5	
FINANCIERA INTERNACIONAL	1.968	1.968	13	1	
FINANCIERA J. PALOMO E HIJOS, SIMCAV	0	6.214	0	1.057	
FINANCIERA LAS MORERAS, SIMCAV	0	22.117	0	100	
FINANCIERA MUNELVIR, SIMCAV	24.762	18.030	10	5	
FINANCIERA OLMEDO, SIMCAV	27.160	26.160	10	5	
FINANCIERA PONFERRADA	97.334	89.118	13.263	7.442	
FINANCIERA TOLINVER, SIMCAV	25.040	22.120	672	5	
FINANMETRO ESPAÑA, SIMCAV	27.831	25.850	1	605	
FINANTER	0	7.560	0	1.239	
FINANZAS ALCÁNTARA, SIMCAV		22.358		15	02/02/01
FINANZAS AZORÍN, SIMCAV		0		0	30/07/01
FINANZAS QUERQUS, SIMCAV		24.041		14.815	01/11/01
FINANZAS SPEI, SIMCAV		21.636		5	15/03/01
FINANZAS Y PATRIMONIOS	66.528	57.510	2.459	5.195	
FINANZASA, SIMCAV	0	15.920	0	240	
FINCAPITAL	4.961	3.823	340	100	

(Continuación)

**A.2.19. MERCADOS SECUNDARIOS. RENTA VARIABLE.
MERCADO DE CORROS. SOCIEDADES ADMITIDAS. 2001**

Importes en miles de euros

Sociedades	Capitalización (a 31/dic.)		Contratación anual		Fecha de alta en 2001 y otras observaciones
	2000	2001	2000	2001	
FINCOR DE INVERSIONES, SIMCAV	29.000	21.960	1	3	
FINDINER, SIMCAV.....	23.088	16.835	5.385	289	
FINEBRO 6, SIMCAV		25.043		25	15/03/01
FINECO ACCIONES, SIMCAV	25.920	24.720	1.565	844	
FINECO DE VALORES MOBILIARIOS.....	30.920	32.520	4.593	5.606	
FINECO EURO CARTERA.....	30.920	31.600	3.540	4.121	
FINEN INVERSIONES, SIMCAV		26.348		2.877	04/01/01
FINHEGIM, SIMCAV.....		21.877		5	26/01/01
FINLOVEST SIMCAV.....		24.052		9	06/04/01
FINVALOR, SIMCAV.....	30.652	31.854	0	0	
FIRST CANION, S.A., SIMCAV		30.051		0	06/04/01
FISMON INVERSIONES SIMCAV	0	22.525	0	5	
FLMCINCO, SIMCAV.....		23.120		3.520	28/05/01
FLORIDIAN, SIMCAV	27.280	24.360	46	55	
FLOROSAN 8BG, SIMCAV		0		0	06/08/01
FLOW INVERSIONES, SIMCAV	29.760	23.200	329	33	
FOCUS INVERSIONES	9.636	8.748	2.317	95	
FOFILADO SIMCAV	0	10.037	0	1	
FOIX DE INVERSIONES, SIMCAV	48.160	40.320	9.332	14.841	
FOLONPIE.....	14.640	14.200	3.035	38	
FOMENTO DE AHORRO E INVERSIONES.....	12.797	66.990	12	59	
FON DE CASTRO, SIMCAV	11.515	8.462	0	2	
FONBE DE INVERSIONES SIMCAV		22.598		25	24/07/01
FONCYG SIMCAV	10.914	8.294	3.010	0	
FONLAR FUTURO, SIMCAV	32.672	31.984	4.386	604	
FONMOBA, SIMCAV.....	25.280	23.040	234	128	
FONT ROCHA, SIMCAV	26.400	21.360	1.254	2	
FONTECILLA	3.904	0	0	0	
FONTS FINANZAS, SIMCAV		22.838		15	26/10/01
FONVIMAR 2000, SIMCAV		9.111		0	Antes Fonvimar
FORALEX	5.638	5.433	61	171	
FORAS INVERSIONES SIMCAV	22.631	19.216	305	1.154	
FORILDOS, SIMCAV	24.531	24.122	321	5	
FORSTECT INVESTMENT, SIMCAV.....		23.920		2	30/07/01
FOURSOME, SIMCAV	26.280	23.000	34	4	
FRAGUAS DE INVERSIONES SIMCAV.....		20.635		0	24/05/01
FREEHOLD INVERSIONES, SIMCAV	12.530	11.520	1.674	53	
FUENTE CLARIN, SIMCAV	28.000	27.560	4	1.245	
FUERFIN, SIMCAV.....	18.350	13.550	6.015	0	
FUNRENT MILENIO, SIMCAV	6.467	5.764	51	76	
FUP 99, SIMCAV	26.661	23.776	2.389	27	
FUSOPAR SIMCAV	126.603	119.602	12.121	81	
FUTURVALOR, SIMCAV.....	22.213	19.569	470	2.982	
G.U. IRAU, SIMCAV	25.243	22.814	194	1.935	
GAAP ÓPTIMA, SIMCAV.....		23.848		7.665	31/08/01
GADES FINANZAS DOS, SIMCAV		22.174		11	17/10/01
GADES FINANZAS, SIMCAV	0	20.434	0	5	
GAHERVI, SIMCAV.....		21.044		2.011	28/05/01
GAIF 2001 SIMCAV.....		0		0	26/10/01
GALA CAPITAL, SIMCAV.....		20.194		5	04/01/01
GALAFATE INVERSIONES SIMCAV		0		0	07/09/01
GALENOS CENTENARIO INVERSIONES, SIMCAV.....	25.715	25.522	1.492	943	
GALIRUBEN INVERSIONES SIMCAV.....		20.675		15	04/01/01
GAMA BURSÁTIL	2.408	1.800	29	32	

(Continuación)

**A.2.19. MERCADOS SECUNDARIOS. RENTA VARIABLE.
MERCADO DE CORROS. SOCIEDADES ADMITIDAS. 2001**

Importes en miles de euros

Sociedades	Capitalización (a 31/dic.)		Contratación anual		Fecha de alta en 2001 y otras observaciones
	2000	2001	2000	2001	
GAMA RENTA INMOBILIARIA, SIMCAV		20.050		0	27/11/01
GAMAZO 20, SIMCAV		24.241		11	18/10/01
GAMBIT 2000, SIMCAV	11.540	11.640	21	31	
GAMMA INVERSIONES BURSÁTILES, SIMCAV	21.396	18.992	421	279	
GANABIEN, SIMCAV		22.989		15	04/01/01
GARABOLSA, SIM	23.214	2.120	341	192	
GARADASA	9.275	0	44	0	
GARBI DE VALORES, SIMCAV		23.930		12	07/12/01
GARBIZU DE INVERSIONES, SIMCAV	24.762	20.362	5	2	
GARDAMA DE INVERSIONES, SIMCAV	30.240	28.840	671	277	
GARSA DE INVERSIONES, SIMCAV		24.041		656	18/10/01
GAROS DE INVERSIONES, SIMCAV		20.948		0	08/06/01
GASCONA INVERSIONES, SIMCAV		13.030		2.198	08/06/01
GAUDÍ INVERSIONS SIMCAV		21.877		1.431	11/05/01
GAYAR DE INVERSIONES, SIMCAV	12.241	8.995	826	390	
GAZAMIA INVERSIONES, SIMCAV	21.212	19.384	6	239	
GECIP PATRIMONIO, SIMCAV		22.638		918	17/04/01
GEISER INVERSIONES 2000, SIMCAV	0	10.530	0	78	
GENER NORANTANOU BORSA, S.I.M.C.A.V	11.500	9.000	1	62	
GENERACION 21, SIMCAV	8.464	6.880	1.762	2	
GENIL DE INVERSIONES, SIMCAV		22.030		3.623	19/03/01
GERCAFOND, SIMCAV		9.701		0	07/06/01
GERION INVERSIONES, SIMCAV	0	22.358	0	5	
GERLOCAPITAL, SIMCAV	23.640	20.400	631	1.012	
GESAMER INVERSIONES, SIMCAV	22.919	20.094	469	440	
GESCAT XXI SIMCAV		23.960		4	26/03/01
GESGLOBAL INVERSIONES SIMCAV		57.594		15.178	07/12/01
GESINBESA VALORES, SIMCAV		35.237		91	28/05/01
GESINBOL DE INVERSIONES	73.080	63.280	7	5	
GESPRISA INVERSIONES, SIMCAV	66.254	50.171	7.946	4.482	
GESRENTA, SIMCAV	22.126	17.076	2.235	77	
GESTBOS SIMCAV	26.204	22.598	126	5	
GESTIGOBE, SIMCAV	25.902	21.693	58	67	
GESTIÓN DE INVERSIONES DEL EBRO, SIMCAV		18.127		5	04/01/01
GESTIÓN PATRIMONIAL MARTHA S, SIMCAV		21.236		311	24/07/01
GESTRISA	10.080	10.080	17	8	
GIBARA INVERSIONES, SIMCAV	24.762	21.837	2.334	6.264	
GIMKO DE INVERSIONES, SIMCAV		21.693		1.770	11/05/01
GIZA INVESTMENT, SIMCAV		21.685		41	06/04/01
GLOBAL ANANDA SIMCAV	22.117	18.271	208	242	
GLOBAL GROWTH, SIMCAV	0	6.270	0	734	
GLOBAL INVESTMENTS XXI, SIMCAV	39.200	31.320	11.306	2.043	Antes Global Funds XXI
GLOBAL PENTA INVERSIONES SIMCAV		18.824		0	12/03/01
GLOBALFINANZAS, SIMCAV	24.680	24.000	659	1	
GLOBALMIX, SIMCAV	25.360	22.640	1.337	942	
GLOVAL PROCESOS BOLSA SIMCAV		0		0	29/11/01
GOALCIA 2001 SIMCAV		0		0	07/09/01
GODIL CIA. DE INVERSIONES, SIMCAV		20.611		3	01/06/01
GOLDA INVERSIONES, SIMCAV		22.959		2	11/05/01
GOLDEN GROWTH INVESTMENT, SIMCAV	21.733	20.795	0	4	
GOMENAR INVERSIONES, SIMCAV		18.217		152	12/03/01
GOMPOR BOLSA, SIMCAV	26.440	22.480	1	3	
GONPEMI INVERSIONES, SIMCAV	28.440	25.160	316	1.456	

(Continuación)

**A.2.19. MERCADOS SECUNDARIOS. RENTA VARIABLE.
MERCADO DE CORROS. SOCIEDADES ADMITIDAS. 2001**

Importes en miles de euros

Sociedades	Capitalización (a 31/dic.)		Contratación anual		Fecha de alta en 2001 y otras observaciones
	2000	2001	2000	2001	
GONRAPA INVERSIONES, SIMCAV		24.401		90	31/08/01
GOOD LION INVESTMENT, SIMCAV	23.159	22.758	145	293	
GORBEIALDE INVERSIONES, SIMCAV		10.848		5	12/03/01
GORINVEST ACTIUS MOBILIARIS, SIMCAV	34.350	35.550	3	360	
GOVER ACTIUS MOBILIARIS, SIMCAV	34.000	34.250	35	395	
GRALEU INVERSIONES, SIMCAV	23.497	21.453	84	61	
GRAMER INVERSIONES, SIMCAV	25.120	23.680	2	5	
GRAN CANARIA INVERSIONES, SIMCAV		19.673		1	11/05/01
GRAN SOL INVERSIONES, SIMCAV	23.840	19.753	300	3	
GRAZALEMA INVERSIONES, SIMCAV	23.720	20.795	3.527	380	
GREEN CARTERA, SIMCAV		25.464		4	06/04/01
GREEN FOREST INVEST, SIMCAV		7.698		1	04/10/01
GRIAL INVERSIONES, SIMCAV	35.799	32.328	301	134	
GRIPA, SIMCAV	6.567	6.392	748	51	
GROWTH INVERSIONES, SIMCAV	12.602	11.556	1.423	1.555	
GRUCALTOR, SIMCAV		22.463		3	28/05/01
GRUFALER, SIMCAV	26.640	23.480	5	188	
GRUNBLICK SIMCAV		23.401		0	02/11/01
GRUPO ARCE DE INVERSIONES, SIMCAV	22.799	23.617	34	7.102	
GRUPO ASUNCIÓN DE INVERSIONES, SIMCAV	0	23.100	0	5	
GRUPO DE INVERSIONES GESTIÓN 10, SIMCAV	27.226	25.068	256	2	
GRUPO FINANCIERO CABEMA, SIMCAV	25.964	14.424	3	0	
GSTAAD INVERSIONES, SIMCAV	12.333	14.713	6	28	
GUADAJIRA CARTERA, SIMCAV	24.281	20.434	3.694	781	
GUADALEN DE INVERSIONES SIMCAV	0	14.069	0	3	
GUADALQUIVIR 2000 DE INVERSIONES SIMCAV		20.851		416	18/04/01
GUAICANAMAR INVERSIONES, SIMCAV	4.587	4.652	3.940	7.505	
GUANABACOBA SIMCAV	21.636	20.915	72	2.660	
GUARDALAVACA INVERSIONES, SIMCAV		16.227		34	18/01/01
GUATEN DE INVERSIONES, SIMCAV	24.820	24.892	360	3.074	
GUERFAL INVERSIONES, SIMCAV	24.521	22.598	601	5	
GUESINVER	7.330	229.800	2	1.344	
GUIALMAR, SIMCAV		23.760		0	10/09/01
GURIA INVERSIONES, SIMCAV		24.209		12.115	Antes Lagova Inversiones
GURUGUACTIVOS, SIMCAV	38.650	24.750	13	15	
H.M.H.M. FINANCIERA, SIMCAV	25.723	18.271	3	5	
H2 O2 INVERSIONES SIMCAV	22.502	19.184	7.233	1.317	
H2HB INVERSIONES, SIMCAV		22.093		9	26/10/01
HACIENDA DE COVI, SIMCAV	26.910	24.840	0	2	
HARVESTER INVESTMENT SIMCAV	30.253	26.938	752	307	
HATHOR INVEST, SIMCAV	20.298	17.965	1.272	2.151	
HAVEN INVERSIONES, SIMCAV	24.483	21.164	39	48	
HAYA INVERSIONES, SIMCAV	26.075	25.150	162	333	
HAZAS DE INVERSIONES, SIMCAV	24.411	20.370	15	1	
HECLASAN, SIMCAV	25.360	23.960	45	663	
HEDGE INVERSIONES, SIMCAV	8.475	6.675	23	26	
HEDWING INVESTMENT SIMCAV		22.398		747	01/03/01
HELDALIN INVERSIONES, SIMCAV	25.082	25.803	1.203	1	
HELP INVERSIONES, SIMCAV, S.A		20.915		47	26/10/01
HENA TRES	61.380	46.260	2.414	166	
HENDUN 19, SIMCAV		15.392		5.454	11/05/01
HERCASOL	51.400	50.400	1.555	435	
HERDOSA, SIMCAV	100.650	25.880	1.290	8.796	

(Continuación)

**A.2.19. MERCADOS SECUNDARIOS. RENTA VARIABLE.
MERCADO DE CORROS. SOCIEDADES ADMITIDAS. 2001**

Importes en miles de euros

Sociedades	Capitalización (a 31/dic.)		Contratación anual		Fecha de alta en 2001 y otras observaciones
	2000	2001	2000	2001	
HEREDEROS TEMPRADO TRIÁS, SIMCAV	7.008	6.671	126	5	
HEREMARC INVERSIONES SIMCAV.....		0		0	09/11/01
HERLOPAR 2000, SIMCAV.....	29.269	26.595	1.846	77	
HERNANZAR, SIMCAV	14.742	12.893	3.936	906	
HERPLAN 99 INVERSIONS, SIMCAV	27.647	22.117	10	0	
HIANA INVERSIONES, SIMCAV		0		0	28/12/01
HIE DE INVERSIONES.....	7.400	81.240	15	133	
HIGH PROFIT INVERSIONES, SIMCAV.....	24.521	20.675	365	28	
HIJULE, SIMCAV.....	26.880	27.480	3.616	4.407	
HIPEMA 2000, SIMCAV.....		23.050		1.396	26/10/01
HISPALIS INVERSIÓN XXI, SIMCAV	26.800	18.400	0	3.033	
HISPANA CINCO	1.707	1.707	1	22	
HISPANA DOS	2.164	2.164	44	11	
HISPASIM SIMCAV	23.088	22.367	1.205	2.009	
HOLDER INVERSIONES, SIMCAV	13.160	11.460	53	61	
HOLGUINFRAN, SIMCAV.....		21.789		0	19/09/01
HOLOP INVERSIONES, SIMCAV.....	24.098	21.886	30	32	
HONTANAS DE INVERSIONES SIMCAV		25.400		660	29/11/01
HUBBLE INVEST, SIM.....	5.000	5.000	26	27	
HUEROS INVERSIONES, SIMCAV	20.267	18.175	0	1	
HUPASA DE VALORES MOBILIARIOS	78.682	62.920	1	1	
IBERFAMA INVERSIONES SIMCAV	23.200	18.960	460	153	
IBERSECURITIES INVERSION, SIMCAV	24.218	22.078	10.832	4.865	
IBIAS DE INVERSIONES SIMCAV	24.988	23.112	10	1	
IBIDA.....	43.920	39.520	358	252	
IBS RESERVA, SIMCAV	0	20.098	0	42	
ICARO 2000, SIMCAV.....	14.790	13.980	64	74	
ICEAM INVERSIONES, SIMCAV.....		30.171		11.343	28/12/01
ICLES INVESTMENTS, SIMCAV.....	9.140	8.992	338	119	
IGANVAL DE INVERSIONES, SIMCAV	25.884	24.481	1	2	
ILUSTRACIÓN.....	88.400	30.875	327	2.637	
IMASI SIMCAV	0	24.129	0	2	
IMF 2000, SIMCAV.....	11.347	10.097	956	352	
IMPACT INVERSIONES SIMCAV.....		21.597		108	12/06/01
INAHFAE, SIMCAV	24.702	23.579	618	44	
INAMOSA, SIMCAV	16.800	11.000	898	7	
INAT DE INVERSIONES SIMCAV.....		20.899		393	28/03/01
INBARRE GESTIÓN, SIMCAV	28.075	28.575	902	3.538	
INBARSAVE	6.265	5.640	49	88	
INCOME INVERSIONES, SIMCAV	30.381	27.285	1.720	143	
INCHORTA, SIMCAV.....	25.401	27.121	87	450	
INDEX INVERSIONES, SIMCAV.....	27.440	24.880	26	34	
ÍNDICES BURSÁTILES SIMCAV	7.920	6.096	889	255	
INDICO DE INVERSIONES SIMCAV.....	21.693	19.288	1	4	
INDIVISA INVERSIONES, SIMCAV		221.173		0	09/11/01
INDOSUEZ GESTIÓN SIMCAV		29.040		7.095	01/03/01
INDUS INVESTMENT SIMCAV	27.388	23.370	1	2	
INDUVISA.....	1.805	4.600	0	0	
INEDER INVERSIONES, SIMCAV	19.769	15.416	433	272	
INFAR 2000, SIMCAV.....		20.058		135	02/07/01
INFASA 99, SIMCAV	7.513	6.755	360	71	
INFEGAR AHORRO SIMCAV	24.482	23.360	737	25	
INFINIUM INVERSIONES, SIMCAV		21.621		188	17/04/01
INFINOIZ, SIMCAV	0	7.209	0	15	

(Continuación)

**A.2.19. MERCADOS SECUNDARIOS. RENTA VARIABLE.
MERCADO DE CORROS. SOCIEDADES ADMITIDAS. 2001**

Importes en miles de euros

Sociedades	Capitalización (a 31/dic.)		Contratación anual		Fecha de alta en 2001 y otras observaciones
	2000	2001	2000	2001	
INFIPER VALORES, SIMCAV	28.640	26.360	51	46	
INFLUX INVERSIONES, SIMCAV	26.335	23.208	5.583	69	
INFRAN 95	2.893	2.820	5	6	
INGERCOVER.....	66.200	59.400	7.968	1.589	
INGOAN ACTIUS MOBILIARIS, SIMCAV	31.200	29.200	15	40	
INGOSO 2000, SIMCAV	24.382	23.090	5	20	
INGUNZA, SIMCAV	24.960	23.680	659	3	
INICIO 2000, SIMCAV.....		16.750		307	02/05/01
INLEX DE INVERSION, SIMCAV.....	29.510	27.647	38	284	
INMADEL INVERSIONES, SIMCAV.....	35.017	32.129	1.207	6	
INMEVAL INVERSIONES, SIMCAV		23.665		145	31/08/01
INMOBASA	41.229	37.728	12	32	
INOINVERSORA	16.940	14.042	33	15	
INPAMOSA	1.924	1.924	3	4	
INPAYER INVERSIONES, SIMCAV	30.371	27.086	4.805	2	
INPISA DOS	61.529	55.574	1.828	1.468	
INPUT INVERSIONES, SIMCAV	25.120	20.760	212	2.109	
INQUIRABE, SIMCAV.....	23.720	21.360	116	152	
INRA DE INVERSIONES, SIMCAV	19.280	15.650	33	19.986	
INSALAZA SIMCAV		22.670		0	27/11/01
INSAPI.....	71.040	66.300	2.623	1.137	
INTERCONTINENTAL DE CARTERA	148.864	123.712	785	590	
INTERKALENDA SIMCAV	24.844	18.350	69	81	
INTERLAKEN INVERSIONES, SIMCAV.....		22.983		0	23/05/01
INTERVALOR.....	1.520	1.496	221	223	
INTOSSALS, SIMCAV.....	8.546	7.609	1	2.025	
INVACO	3.142	4.320	52	0	
INVER 15575 EQUITIES SIMCAV		22.838		4.979	04/01/01
INVER-99 SIMCAV	37.152	34.400	2	0	
INVERAGUDO 2.000, SIMCAV	32.635	29.930	8	6	
INVERANAYET, SIMCAV	22.760	23.600	22	31	
INVERAVANCE, SIMCAV	25.840	21.920	1	2	
INVERBELA SIMCAV	74.200	63.800	11	15	
INVERBLOC 2000, SIMCAV	27.240	20.200	1.221	607	
INVERCAT ACTIUS MOBILIARIS SIMCAV	24.000	25.750	2.029	238	
INVERCELLA ACTIUS MOBILIARIS, SIMCAV	15.280	10.520	1.167	1.250	
INVERCLIMER ACTIUS MOBILIARIS, SIMCAV	24.080	24.120	8.506	1	
INVERCOMPI, SIMCAV	21.837	20.114	266	23	
INVERCHICO, SIMCAV	24.579	22.535	70	132	
INVERDINCO.....	31.240	27.360	6.106	926	
INVERDOCUN ACTIUS MOBILIARIS, SIMCAV	20.500	17.000	652	1	
INVERELID, SIMCAV	0	26.505	0	606	
INVERETIRO, SIMCAV.....		19.200		15	16/07/01
INVERFINA	764	764	4	1	
INVERGALDANA, SIMCAV.....	41.172	36.366	2.531	2.487	
INVERGEINSA	2.788	0	0	0	Excluida el 30/07/01
INVERGEINSA, SIMCAV		29.233		185	31/08/01
INVERGRAMA CARTERA, SIMCAV	22.117	20.194	1.196	15	
INVERIMPAR VALORES, SIMCAV	36.006	34.041	9	0	
INVERKAL BOLSA, SIMCAV		19.833		718	01/03/01
INVERLAN 2000, SIMCAV	24.041	18.824	144	41	
INVERLENDO	35.638	36.946	18	288	
INVERLUGAR DE INVERSIONES, SIMCAV		17.117		274	11/05/01
INVERLUMA DE VALORES SIMCAV.....		23.569		97	22/03/01

(Continuación)

**A.2.19. MERCADOS SECUNDARIOS. RENTA VARIABLE.
MERCADO DE CORROS. SOCIEDADES ADMITIDAS. 2001**

Importes en miles de euros

Sociedades	Capitalización (a 31/dic.)		Contratación anual		Fecha de alta en 2001 y otras observaciones
	2000	2001	2000	2001	
INVERMANHER	119.600	124.080	8.532	443	
INVERMARINADA DE INVERSIONES, SIMCAV.....	25.084	22.511	798	5	
INVERMAY	328.560	315.900	22.946	18.550	
INVERMAY 2	164.160	162.240	10.769	4.124	
INVERMAY 3	118.500	115.800	25.566	7.618	
INVERMAY 4 VALORES	35.640	29.880	13.084	3.016	
INVEROC FINANCIERA, SIMCAV.....	25.760	25.280	10	0	
INVEROD INVERSIONES, SIMCAV		22.358		5	04/10/01
INVEROSCA XXI, SIMCAV.....		23.160		3	19/02/01
INVERPAMPLONA	6.153	6.134	769	332	
INVERPASTOR.....	112.280	121.000	435	13.308	
INVER-RENT.....	52.840	50.000	11.096	280	
INVERSENECA, SIMCAV.....	30.880	22.560	3.025	433	
INVERSIÓ ACTIVA PENEDÈS, SIMCAV	132.125	127.125	21.147	6.280	
INVERSIÓ ACTIVA PENEDÈS 3, SIMCAV.....	25.600	26.425	32	68	
INVERSIÓN EN VALORES 3 DE ABRIL, SIMCAV	24.800	23.400	26	34	
INVERSIÓN GLOBAL 2.000, SIMCAV		24.882		10.620	01/03/01
INVERSIÓN MOBILIARIA SIETE F, SIMCAV.....	13.400	13.320	1.823	765	
INVERSIONES 1965, SIMCAV	23.810	21.886	34	32	
INVERSIONES 1992, SIMCAV		20.915		15	18/04/01
INVERSIONES ABABOL, SIMCAV.....		16.750		4.760	11/05/01
INVERSIONES ABASOL VI, SIMCAV	25.640	17.960	10	49	
INVERSIONES ABERDEEN, SIMCAV.....	25.002	18.848	43	61	
INVERSIONES AGUANAZ, SIMCAV	14.820	10.180	391	181	
INVERSIONES AGUAVIVA I, SIMCAV	23.704	23.103	12	48	
INVERSIONES ALBACORA, SIMCAV	25.700	26.550	1.420	68	
INVERSIONES ALBARELO, SIMCAV		23.560		105	31/08/01
INVERSIONES ALMOZARA, SIMCAV	26.866	24.281	1.555	179	
INVERSIONES ALQUERIA SAN VICENTE SIMCAV		21.957		35	12/06/01
INVERSIONES ANAMARA, SIMCAV.....	23.088	21.549	6	32	
INVERSIONES ANAMER, SIMCAV	40.268	36.121	48	24	
INVERSIONES ANSO	0	21.840	0	258	
INVERSIONES ARGÁ	6.644	6.312	75	0	
INVERSIONES ARNO, SIMCAV		24.617		34	24/05/01
INVERSIONES ASPE	3.368	5.473	38	0	
INVERSIONES AVANTI, SIMCAV.....		50.725		12	28/03/01
INVERSIONES AZURITA 2.000, SIMCAV.....	24.960	22.680	532	87	
INVERSIONES BANIAR SIMCAV	21.116	17.893	2.411	27	
INVERSIONES BANZANO.....	70.080	59.360	1.000	513	
INVERSIONES BARCAL, SIMCAV		21.525		0	26/10/01
INVERSIONES BAZTAN.....	2.540	43.360	2	11	
INVERSIONES BEATELLA, SIMCAV		19.329		611	02/07/01
INVERSIONES BEJAR, SIMCAV.....	26.339	25.849	25	225	
INVERSIONES BEREZAL, SIMCAV.....		21.636		15	28/03/01
INVERSIONES BERKAY, SIMCAV	70.100	61.200	86	85	
INVERSIONES C.I.Z., SIMCAV.....		20.948		0	30/07/01
INVERSIONES CAMECAR, SIMCAV	0	27.887	0	12.514	
INVERSIONES CAMINO 21, SIMCAV	26.084	22.814	2.904	99	
INVERSIONES CAMPEA	39.000	38.680	257	202	
INVERSIONES CAMPOS DEL MONTIEL, SIMCAV.....	29.858	42.167	12.086	15.096	
INVERSIONES CARRETAS, SIMCAV.....		24.762		10.846	02/02/01
INVERSIONES CASAU, SIMCAV	18.326	13.612	2.256	92	
INVERSIONES CAUZAR, SIMCAV		0		0	28/12/01
INVERSIONES CCUE, SIMCAV.....		0		0	28/12/01

(Continuación)

**A.2.19. MERCADOS SECUNDARIOS. RENTA VARIABLE.
MERCADO DE CORROS. SOCIEDADES ADMITIDAS. 2001**

Importes en miles de euros

Sociedades	Capitalización (a 31/dic.)		Contratación anual		Fecha de alta en 2001 y otras observaciones
	2000	2001	2000	2001	
INVERSIONES CERYBO, SIMCAV	24.521	18.752	1.331	1.357	
INVERSIONES CHAMACA, SIMCAV	0	19.937	0	16	
INVERSIONES CILLA, SIMCAV	23.473	22.222	430	168	
INVERSIONES CLASOR, SIMCAV		17.528		36	29/01/01
INVERSIONES COCOA, SIMCAV	25.098	24.954	10	85	
INVERSIONES COPU SIMCAV		0		0	02/11/01
INVERSIONES COSAN 99, SIMCAV	0	15.698	0	2.332	
INVERSIONES COVADONGA SIMCAV		24.050		685	02/11/01
INVERSIONES CRESA II, SIMCAV	21.645	15.825	6.013	0	
INVERSIONES CRESA-3, SIMCAV	34.458	17.630	6.010	1	
INVERSIONES DEMETER, SIMCAV	27.400	23.400	1.601	6.440	
INVERSIONES DEVA	51.649	49.965	836	354	
INVERSIONES DIEMA, SIMCAV	10.588	10.203	303	488	
INVERSIONES DUBLÍN, SIMCAV		22.400		0	26/01/01
INVERSIONES EHEMU	4.440	4.442	101	91	
INVERSIONES EL FRUTAL, SIMCAV		10.097		305	26/01/01
INVERSIONES ELIZONDO	32.200	28.080	3	0	
INVERSIONES EN VALORES SIGLO XXI	12.432	12.840	8	12.848	
INVERSIONES ERILO, SIMCAV		208.800		3	02/03/01
INVERSIONES ERISTE, SIMCAV	25.060	26.118	18	28	
INVERSIONES ESFIMO SIMCAV	22.463	20.539	6	31	
INVERSIONES ESTRELLA	3.184	3.184	0	0	
INVERSIONES EUROMAR, SIMCAV		19.393		1	22/03/01
INVERSIONES FAMEI	19.300	14.340	623	0	
INVERSIONES FERBA, SIMCAV	6.193	5.382	169	27	
INVERSIONES FILVOS, SIMCAV		9.015		0	19/09/01
INVERSIONES FINANCIERAS ARAGONESAS	61.440	56.120	2.910	75	
INVERSIONES FILVOS, SIMCAV		0		0	20/07/01
INVERSIONES FINANCIERAS CINCINATTI, SIMCAV	27.206	22.758	0	15	
INVERSIONES FINANCIERAS CRESA, SIMCAV	38.125	29.375	0	2	
INVERSIONES FINANCIERAS CUBI, SIMCAV	26.160	24.680	696	12	
INVERSIONES FINANCIERAS EUOKAS, SIMCAV	22.291	19.730	3.335	843	
INVERSIONES FINANCIERAS FERRINVEST, SIMCAV		0		0	11/10/01
INVERSIONES FINANCIERAS PERSONALES, SIMCAV	28.200	25.720	2	2	
INVERSIONES FINANCOR, SIMCAV	23.968	21.011	125	3.563	
INVERSIONES FINANZAS VALDELANDINGA SIMCAV	0	0	0	0	
INVERSIONES FLEXIM, SIMCAV	22.559	21.116	32	3.719	
INVERSIONES FONLANA, SIMCAV	41.220	34.500	86	84	
INVERSIONES FUND NET 2001, SIMCAV	11.359	10.301	4.280	1.426	
INVERSIONES GALA XXI, SIMCAV	9.344	8.672	0	15	
INVERSIONES GALERNA, SIMCAV	11.458	9.006	464	16	
INVERSIONES GARBI	3.080	3.080	55	4	
INVERSIONES GARDON, SIMCAV	13.350	21.700	2.844	4.853	
INVERSIONES GARIBAS SIMCAV		20.226		0	07/09/01
INVERSIONES GARODIES, SIMCAV	24.360	21.560	41	32	
INVERSIONES GEM 2000, SIMCAV	22.919	21.116	31	258	
INVERSIONES GERESA, SIMCAV	69.425	62.462	133	287	
INVERSIONES GFISA 1199, SIMCAV	11.852	10.842	1.895	71	
INVERSIONES GIRALBA, SIMCAV		0		0	13/12/01
INVERSIONES GIRALDA, SIMCAV	23.464	19.737	3.172	979	
INVERSIONES GOCAL, SIMCAV	12.285	12.068	1.641	390	
INVERSIONES GOYSAMAR SIMCAV		20.707		0	18/10/01
INVERSIONES GREC, SIMCAV	17.976	18.427	254	5.412	
INVERSIONES GUMIEL 2002, SIMCAV	22.078	21.020	618	1.265	

(Continuación)

**A.2.19. MERCADOS SECUNDARIOS. RENTA VARIABLE.
MERCADO DE CORROS. SOCIEDADES ADMITIDAS. 2001**

Importes en miles de euros

Sociedades	Capitalización (a 31/dic.)		Contratación anual		Fecha de alta en 2001 y otras observaciones
	2000	2001	2000	2001	
INVERSIONES HABANA 2000, SIMCAV	22.440	21.000	533	37	
INVERSIONES HELGUERA, SIMCAV		22.559		0	11/10/01
INVERSIONES HERCA	3.910	4.100	6	127	
INVERSIONES HERRERO	78.933	71.103	5.772	1.874	
INVERSIONES IBERBAUM, SIMCAV		24.401		3.068	01/11/01
INVERSIONES IC49, SIMCAV	20.298	18.711	5	28	
INVERSIONES IMABAR, SIMCAV	24.377	18.271	328	75	
INVERSIONES INDASA EJE, SIMCAV	25.800	23.000	1.244	1.238	
INVERSIONES INFANTES, SIMCAV	27.880	26.000	120	179	
INVERSIONES INMENSA, SIMCAV		22.463		1.872	13/12/01
INVERSIONES INSANCO, SIMCAV	54.160	46.480	436	238	
INVERSIONES INSTITUCIONALES, SIMCAV	26.778	23.479	1.826	1.203	
INVERSIONES INTERMARKETS, SIMCAV	36.540	38.016	21.156	14.614	
INVERSIONES INVERARTE SIMCAV	21.877	18.752	3	55	
INVERSIONES INVERJOTA, SIMCAV	42.300	32.340	78	84	
INVERSIONES IPCUS SIMCAV		21.396		16	01/02/01
INVERSIONES IPSON, SIMCAV	21.372	19.641	1.817	16	
INVERSIONES IRADA, SIMCAV	30.120	27.120	3.444	680	
INVERSIONES IRURITA	3.260	3.260	4	3	
INVERSIONES ITACA AHORRO, SIMCAV		23.920		12.858	04/01/01
INVERSIONES JALABUN, SIMCAV	29.700	25.470	565	30	
INVERSIONES JALAMA AHORRO, SIMCAV	24.000	24.321	21.782	35.288	
INVERSIONES JALAMA CRECIMIENTO SIMCAV	23.480	19.393	3.723	2.332	
INVERSIONES JALAMA RENTA SIMCAV	24.201	24.802	11.988	20.788	
INVERSIONES JULGAB SIMCAV	25.541	25.445	33	35	
INVERSIONES LA MATA DEL MORAL, SIMCAV		23.760		3.761	14/09/01
INVERSIONES LA PILONA, SIMCAV		24.521		555	02/11/01
INVERSIONES LABRADOR, SIMCAV	28.440	25.680	3.495	3.972	
INVERSIONES LAGASCA 75, SIMCAV	25.243	24.041	3	5	
INVERSIONES LEAL	49.400	40.480	7.324	1.109	
INVERSIONES LEALTAD	107.800	101.600	21	35	
INVERSIONES LECAROZ	10.368	10.034	101	365	
INVERSIONES LELO, SIMCAV	0	18.951	0	244	
INVERSIONES LES BEDULES, SIMCAV		20.010		9	23/03/01
INVERSIONES LOIDA, SIMCAV		28.295		149	11/05/01
INVERSIONES LONHER	26.240	24.440	3.292	97	
INVERSIONES LOS AZULES, SIMCAV	11.328	10.991	2.391	1.164	
INVERSIONES LUTIMO, SIMCAV	20.250	17.965	2.156	2.101	
INVERSIONES LLONER	101.501	102.102	190	1.048	
INVERSIONES MADEGO 2000, SIMCAV	22.463	20.394	6	31	
INVERSIONES MADRID SUR, SIMCAV		17.862		125	26/01/01
INVERSIONES MARÍTIMA PASOAL, SIMCAV		0		0	28/12/01
INVERSIONES MARREBA, SIMCAV	32.680	31.160	331	94	
INVERSIONES MARYGLO, SIMCAV	22.863	22.406	928	18	
INVERSIONES MATIPE SIMCAV	22.356	19.929	1.981	41	
INVERSIONES MAZONSO, SIMCAV		21.645		18	28/11/01
INVERSIONES MEERLEN, SIMCAV	27.360	22.920	75	79	
INVERSIONES MENÉNDEZ PELAYO, SIMCAV	71.520	70.320	18.351	98	
INVERSIONES MERCOMEDINA, SIMCAV	7.068	5.992	177	15	
INVERSIONES MIDMAR, SIMCAV		20.434		15	16/07/01
INVERSIONES MILAMAR 2000, SIMCAV	26.680	26.040	987	42	
INVERSIONES MISI, SIMCAV		19.906		15	23/01/01
INVERSIONES MOBILIARIAS ALICANTE, SIMCAV	22.367	19.673	6.129	675	
INVERSIONES MOBILIARIAS GRUPO ADÁN	66.400	66.400	243	150	

(Continuación)

**A.2.19. MERCADOS SECUNDARIOS. RENTA VARIABLE.
MERCADO DE CORROS. SOCIEDADES ADMITIDAS. 2001**

Importes en miles de euros

Sociedades	Capitalización (a 31/dic.)		Contratación anual		Fecha de alta en 2001 y otras observaciones
	2000	2001	2000	2001	
INVERSIONES MOBILIARIAS IMAGO, SIMCAV	20.851	17.003	1	18	
INVERSIONES MOBILIARIAS URQUIOLA	33.206	31.922	1.752	1.196	
INVERSIONES MOLUTI, SIMCAV	10.125	8.971	1.117	1.789	
INVERSIONES MONSEVI, SIMCAV		23.800		2	22/03/01
INVERSIONES MONTALBÁN, SIMCAV	35.440	14.380	258	510	
INVERSIONES MONTARTO, SIMCAV	0	24.483	0	3	
INVERSIONES MONTISIELLO, SIMCAV	21.320	19.200	455	84	
INVERSIONES MONTLLOR, SIMCAV	32.040	28.620	10	29	
INVERSIONES MOURA SIMCAV		19.817		12	16/11/01
INVERSIONES NEON CMA, SIMCAVF		22.278		340	21/03/01
INVERSIONES NIBANI, SIMCAV	149.649	21.140	121	104	
INVERSIONES OLABERRIA, SIMCAVF		0		0	27/12/01
INVERSIONES OMNITOT, SIMCAV	12.201	10.422	226	248	
INVERSIONES OPTIMUS, SIMCAV	31.102	26.715	1	142	
INVERSIONES ORELLANA, SIMCAV		0		0	24/05/01
INVERSIONES PADUA, SIMCAV		21.356		761	01/03/01
INVERSIONES PANTER, SIMCAV	25.320	23.720	42	484	
INVERSIONES PATRICIO Y AMANCIA SIMCAV		19.264		0	07/09/01
INVERSIONES PERMON, SIMCAV	26.220	24.684	666	614	
INVERSIONES PICO TRES MARES, SIMCAV		22.358		36.477	18/04/01
INVERSIONES PIKAIA, SIMCAV		41.100		2.467	18/05/01
INVERSIONES PIRO, SIMCAV	27.520	23.640	37	41	
INVERSIONES PLANTEN SIMCAV		18.350		0	07/09/01
INVERSIONES POLIVALENTE, SIMCAV	38.226	39.864	1.584	560	
INVERSIONES PROGRAMADAS	13.304	13.400	167	183	
INVERSIONES QUINTA DIMENSIÓN, SIMCAV	23.160	21.480	568	57	
INVERSIONES RANZA	27.729	27.498	313	5.166	
INVERSIONES REALTTA, SIMCAV	25.415	23.375	847	178	
INVERSIONES REMELLAN, SIMCAV	21.405	19.481	3.141	486	
INVERSIONES RETAMA, SIMCAV	24.065	21.108	53	17	
INVERSIONES RIOCOBO, SIMCAV	26.084	22.622	72	75	
INVERSIONES ROBINIA, SIMCAV	26.960	26.360	16.927	92	
INVERSIONES ROSCHELL, SIMCAV	26.680	25.280	73	89	
INVERSIONES RUSH, SIMCAV		20.972		3.608	08/06/01
INVERSIONES SALESAS I, SIM	2.100	2.500	269	256	
INVERSIONES SANFE SIMCAV	0	18.776	0	31	
INVERSIONES SELECTIVAS	94.500	71.960	13	1	
INVERSIONES SERRABLO	78.120	67.480	437	94	
INVERSIONES SEZUR	5.260	5.340	159	165	
INVERSIONES SIENA, SIMCAV	22.045	20.915	0	2.682	
INVERSIONES SIERRA DE SAN PEDRO, SIMCAV	45.525	43.050	3.468	955	
INVERSIONES SINGLADURA SIMCAV		0		0	25/06/01
INVERSIONES SOINVISIA, SIMCAV		19.256		653	02/05/01
INVERSIONES SOLBUS, SIMCAV	26.744	24.387	41	36	
INVERSIONES TAMBRE, SIMCAV		24.161		1.529	20/07/01
INVERSIONES TEIDE	68.500	61.050	3.838	1.645	
INVERSIONES TELEBE, SIM	2.481	2.322	30	69	
INVERSIONES TORCAL, SIMCAV		24.026		0	13/12/01
INVERSIONES TORRES DE CUART, SIMCAV		20.675		161	16/07/01
INVERSIONES TOSCANA SIMCAV		62.024		537	16/07/01
INVERSIONES TRENTO SIMCAV		20.827		761	01/03/01
INVERSIONES UGUESI, SIMCAV	22.415	19.240	1.439	312	
INVERSIONES URANET, SIMCAV	24.000	18.391	512	400	
INVERSIONES VALDELINARES, SIMCAVF		24.360		2.402	28/12/01

(Continuación)

**A.2.19. MERCADOS SECUNDARIOS. RENTA VARIABLE.
MERCADO DE CORROS. SOCIEDADES ADMITIDAS. 2001**

Importes en miles de euros

Sociedades	Capitalización (a 31/dic.)		Contratación anual		Fecha de alta en 2001 y otras observaciones
	2000	2001	2000	2001	
INVERSIONES VALLE ASÓN, SIMCAV	25.160	23.280	23	44	
INVERSIONES VALLE PALLIN, SIMCAV	25.122	21.781	1	16	
INVERSIONES VALLIER, SIMCAV		23.399		180	05/02/01
INVERSIONES VERAL	5.315	3.850	1.036	209	
INVERSIONES VERDES SIMCAV		24.353		620	08/05/01
INVERSIONES VERFANI SIMCAV	0	29.209	0	0	
INVERSIONES VERMA 21, SIMCAV	35.353	31.881	197	356	
INVERSIONES VIBET, SIMCAV	0	19.954	0	0	
INVERSIONES VICEDO SIMCAV	0	7.212	0	108	
INVERSIONES VILLA DE PARÍS I	4.377	4.124	888	1.916	
INVERSIONES VILLA DE PARÍS II	2.574	3.096	1	303	
INVERSIONES VILLA DE PARÍS III	3.716	3.784	964	216	
INVERSIONES VISANSA	18.540	16.160	372	158	
INVERSIONES Y ANÁLISIS ESTRATÉGICOS, SIMCAV	14.400	13.800	786	490	
INVERSIONES ZAGA	123.280	122.280	3.151	3.862	
INVERSIONES ZAM, SIMCAV		21.156		4.292	04/01/01
INVERSIONES ZIARREH, SIMCAV	19.383	18.607	936	49	
INVERSIONES ZUBITEL, SIMCAV	13.100	10.920	603	94	
INVERSIONS 4T'S, SIMCAV	24.329	24.858	15.427	5.525	
INVERSIONS AGO, SIMCAV	33.255	33.390	143	943	
INVERSIONS DCINC 2000, SIMCAV	17.471	14.172	4	130	
INVERSIONS EGERIA, SIMCAV	22.550	20.218	3.297	69	
INVERSIONS EL CIRERER, SIMCAV		12.145		6	07/12/01
INVERSIONS MOIX, SIMCAV		17.453		402	21/05/01
INVERSIONS PATRIMONI CAPITAL FH, SIMCAV	27.720	26.600	49	43	
INVERSIONS POBLE NOU, SIMCAV	21.814	16.577	11	2.160	
INVERSIONS PUIGCERDA 2000, SIMCAV		37.143		607	21/05/01
INVERSIONS TONA 2000, SIMCAV		60.903		3.002	07/09/01
INVERSORA MOBILIARIA ESPAÑOLA	64.840	64.200	6.899	259	
INVERSORA OLARIZU	4.810	0	399	0	
INVERSORA PATRIMONIAL	8.600	8.100	147	3.172	
INVERSORA SORRIBO, SIMCAV	27.695	24.762	1.312	536	
INVERSUS INVERSIONES, SIMCAV	23.921	22.069	1.114	1.914	
INVERTIA DE GESTIÓN SIMCAV		19.413		0	04/01/01
INVERTUY	2.788	0	9	0	Excluida el 30/07/2001
INVERUN INVERSIONES, SIMCAV		0		0	09/11/01
INVERURBASA	34.920	32.973	147	170	
INVERVALOR	2.236	2.236	0	0	
INVERVULCANO, SIMCAV	32.280	29.320	822	120	
INVERZETA	11.360	11.000	16	0	
INVESBECADA, SIMCAV	12.441	11.804	351	237	
INVESCA CARTERA, SIMCAV	44.885	38.547	35	65	
INVESNET 99 SIMCAV	23.665	20.082	1.300	232	
INVEST 2000-2001 DE INVERSIONES, SIMCAV		23.232		0	14/09/01
INVEST VALOR, SIMCAV	25.363	22.262	419	6	
INVESTALBERT	4.655	4.074	67	40	
INVESTBLUE ACTIVOS, SIMCAV	32.184	29.029	1.803	1.058	
INVESTBLUE DOS ASSETS, SIMCAV	22.576	19.208	6	9	
INVESTFAM, SIMCAV	23.760	22.160	7	1	
INVESTIGACIÓN, DESARROLLO E IMPLANTACIÓN, SIMCAV	27.110	22.515	510	69	
INVESTMENTS MASAVE, SIMCAV	35.772	35.267	9	3.203	
INVESTOR VM40, SIMCAV		24.281		15	09/11/01
IRADIER DE INVERSIONES	14.842	13.807	264	522	
IRARTEL INVERSIONES SIMCAVF		18.507		435	15/03/01

(Continuación)

**A.2.19. MERCADOS SECUNDARIOS. RENTA VARIABLE.
MERCADO DE CORROS. SOCIEDADES ADMITIDAS. 2001**

Importes en miles de euros

Sociedades	Capitalización (a 31/dic.)		Contratación anual		Fecha de alta en 2001 y otras observaciones
	2000	2001	2000	2001	
IRASA INVERSIONS MOBILIARIAS, SIMCAV	27.320	24.000	10	597	
IRON ONE	30.240	25.960	83	135	
IRU DE INVERSIONES SIMCAV	25.228	21.332	9	3	
IRUR GESTIÓN, SIMCAV		23.464		64	29/01/01
IRVING INVEST SIMCAV		23.372		1.803	20/07/01
ISANVAL DE INVERSIONES, SIMCAV		1.899		5	13/07/01
ISCAR FINANZAS, SIMCAV		23.136		4.359	18/01/01
ISCOSAN FINANCIERA, SIMCAV	25.964	22.117	1.445	65	
ISLA ESMERALDA DE INVERSIONES, SIMCAV	25.012	21.573	3.662	176	
ITEM INVERSIONES, SIMCAV	27.056	24.531	3.241	1.017	
ITH BOLSA SIMCAV	18.930	13.828	2.941	371	
ITURINVER	34.440	31.200	2.117	601	
IZAGA DE INVERSIONES	37.665	32.319	303	143	
IZNAJAR DE INVERSIONES SIMCAV		12.140		1.797	09/11/01
J&P ALCARAZ INVERSIONES, SIMCAV		11.888		16	08/10/01
J.S. WANER 2000, SIMCAV		0		0	04/10/01
JAITER INVERSIONES SIMCAV	20.891	20.338	22	1	
JANUS INVESTMENT SIMCAV	23.733	22.113	6.208	1.035	
JAP 99, SIMCAV	25.400	23.520	450	1.503	
JARA BOLSA, SIMCAV		21.596		1	06/08/01
JARAMIEL	12.000	56.730	1.482	1.843	
JARBA 2000, SIMCAV	0	8.855	0	0	
JASOCA	5.800	0	4.240	0	
JATMOS 99, SIMCAV	12.838	12.140	242	43	
JENKINGS INVERSIONES, SIMCAV	19.344	18.504	23	41	
JENUSA DE VALORES MOBILIARIOS	1.764	1.764	280	1	
JERIGONDOR, SIMCAV	0	9.200	0	469	
JERTE DE INVERSIONES, SIMCAV	22.280	19.640	956	831	
JFM 2001 CARTERA SIMCAV		24.481		283	23/11/01
JIBACOA INVERSIONES, SIMCAV	27.720	25.960	2.623	37	
JOGAMI DE INVERSIONES SIMCAV		61.063		1.354	07/09/01
JOJUSA 99, SIMCAV	12.221	11.239	7	0	
JORICK INVESTMENT SIMCAV		21.476		2	26/04/01
JOSA FINANCE SIMCAV		20.967		15	29/01/01
JOSAN INVERSIONES, SIMCAV	0	22.628	0	1	
JOTAHORRO, SIMCAV	19.962	16.835	12	0	
JQ41 DE VALORES, SIMCAV	65.850	55.425	5.150	181	
JUDBEM DE INVERSIONES, SIMCAV		23.160		0	09/11/01
JUNIO 99, SIMCAV	0	6.651	0	0	
JUNLAS INVERSIONES 99, SIMCAV	25.833	22.458	3.611	524	
JÚPITER DE INVERSIONES, SIMCAV	23.689	19.865	10	1	
KALMIA DE INVERSIONES SIMCAV	20.635	16.989	1	2	
KALYANI, SIMCAV	76.100	79.300	15.557	11.372	
KAPITAL GELD	29.520	25.960	437	734	
KAREGO FINANCE, SIMCAV	8.928	8.541	2.242	317	
KARKIPA SIMCAV		23.032		5	03/12/01
KATAKANA, SIMCAV		19.270		0	04/01/01
KAWAB INVESTMENT, SIMCAV		0		0	28/12/01
KEEPER INVERSIONES, SIMCAV	216.200	212.800	38	55	
KEVLAR DE INVERSIONES, SIMCAV		1.858.741		92.081	07/09/01
KEY 98, SIMCAV	27.840	24.960	138	85	
KEY RATE INVERSIONES, SIMCAV	32.280	29.320	632	16	
KEY WEST INVERSIONES, SIMCAV		23.449		34	01/06/01
KGINVES 10, SIMCAV	0	20.875	0	2.440	

(Continuación)

**A.2.19. MERCADOS SECUNDARIOS. RENTA VARIABLE.
MERCADO DE CORROS. SOCIEDADES ADMITIDAS. 2001**

Importes en miles de euros

Sociedades	Capitalización (a 31/dic.)		Contratación anual		Fecha de alta en 2001 y otras observaciones
	2000	2001	2000	2001	
KGINVES 11, SIMCAV	24.242	23.954	180	2.851	
KGINVES 7, SIMCAV	22.463	17.893	2.798	194	
KGINVES 8, SIMCAV	0	24.820	0	1	
KGINVES 9, SIMCAV	22.463	18.422	2.716	1.485	
KGINVES1 SIMCAV	26.647	17.701	5.189	5.204	
KGINVES12, SIMCAV		26.022		15.625	25/04/01
KGINVES13, SIMCAV		23.810		15.447	25/04/01
KGINVES14 SIMCAV	43.628	45.536	10	13	
KGINVES15, SIMCAV		23.617		24.032	25/04/01
KGINVES16, SIMCAV		24.579		11.443	12/06/01
KGINVES17, SIMCAV		23.569		7.563	12/06/01
KGINVES2, SIMCAV	24.098	17.985	6.468	3.605	
KGINVES3, SIMCAV	24.723	18.711	2.472	0	
KGINVES4, SIMCAV	23.713	17.220	3.175	0	
KGINVES5 SIMCAV	23.906	21.453	13.821	7.812	
KGINVES6 SIMCAV	23.184	17.460	8.714	1	
KINGSTON INVESTMENT SIMCAV	23.039	22.077	0	63	
KITZBUHEL INVERSIONES, SIMCAV		17.213		0	05/12/01
KIUKET INVERSIONES, SIMCAV	24.642	14.005	181	0	
KLANDUR, SIMCAV	28.360	21.480	5	4	
KLAPPEN INVERSIONES	27.840	23.200	607	74	
KOKINO INVERSIONES SIMCAV		24.113		0	08/06/01
KONTACT EXCHANGE	2.925	3.050	162	180	
KOOPMANS INVERSIONES, SIMCAV	23.785	19.529	39	46	
KRUGER INVERSIONES, SIMCAV	9.857	9.568	22	44	
KURSAAL 2000, SIMCAV	8.154	6.939	3.189	267	
KURSAAL FINANCE, SIMCAV	8.703	0	22	0	
KUTXACAPITAL, SIMCAV	30.880	20.202	1.361	0	
LA ADRADA INVERSIONES, SIMCAV		24.113		4.663	31/08/01
LA ALAMEDA DEL SOL XXI, SIMCAV		24.000		0	22/10/01
LA ALCAZABA FINANCIERA, SIMCAV	24.762	21.636	9	11	
LA LEGÍTIMA, SIMCAV		0		0	07/12/01
LA LINDARAJA INVERSIONES, SIMCAV		0		0	26/10/01
LA MUZA INVERSIONES, SIMCAV	43.120	46.900	767	317	
LA NOGUERA AHORRO, SIMCAV		17.925		4	24/05/01
LA NOGUERA DE ORO, SIMCAV		24.834		17	26/01/01
LA RIPERA DE INVERSIONES, SIMCAV		0		0	
LABIERNAG 2.000, SIMCAV		24.325		1.871	12/03/01
LACERTA INVERSIONES, SIMCAV	26.640	24.240	610	2.088	
LAFUVER 2000, SIMCAV	24.762	25.763	1.031	451	
LAGUN INVERSIONES SIMCAV	24.113	21.324	12	46	
LAJARINVEST, SIMCAV	24.400	23.560	28	2	
LALLO INVERSIONES, SIMCAV	0	21.174	0	5	
LAMDA INVERSIONES BURSATILES, SIMCAV	21.108	20.146	2.865	0	
LANDSA FINANCIERA, SIMCAV	25.493	20.443	75	442	
LANGRE DE INVERSIONES, SIMCAV	23.810	20.996	492	836	
LANGREO FINANZAS, SIMCAV		0		0	26/01/01
LAS ABRAS DE FUENTES, SIMCAV	18.054	10.914	3.003	4.908	
LAS ARROYADAS INVERSIONES, SIMCAV	24.400	22.960	49	76	
LASARIZA, SIMCAV	24.560	21.160	200	140	
LASCONI INVERSIONES, SIMCAV	23.007	21.396	70	123	
LATORES 2000 DE INVERSIONES, SIMCAV	21.549	19.192	1	4	
LAUCUSAN, SIMCAV		21.516		0	06/08/01
LAULLON INVERSIONES SIMCAV		21.156		5	18/10/01

(Continuación)

**A.2.19. MERCADOS SECUNDARIOS. RENTA VARIABLE.
MERCADO DE CORROS. SOCIEDADES ADMITIDAS. 2001**

Importes en miles de euros

Sociedades	Capitalización (a 31/dic.)		Contratación anual		Fecha de alta en 2001 y otras observaciones
	2000	2001	2000	2001	
LAURUS PATRIMONIAL, SIMCAV, SA		0		0	09/11/01
LAXMI INVERSIONES, SIMCAV	233.000	222.600	19.896	24.308	
LAYMO 74, S.A., SIMCAV		24.209		7.377	06/04/01
LAZAREJO, SIM	6.300	9.450	464	196	
LEADERSHIP BOLSA, SIMCAV	7.168	6.032	612	115	
LEALTAD 2.000, SIMCAV	252.405	264.005	4.066	47.519	
LEBASI DE INVERSIONES, SIMCAV	24.459	22.342	235	3	
LECANTAL, SIMCAV	19.210	15.768	133	241	
LECIÑENA DE INVERSIONES, SIMCAV	25.012	23.425	1.941	1.316	
LEGADI DE INVERSIONES, SIMCAV		19.384		905	21/03/01
LEJASA ACTIVOS SIMCAV	30.500	11.500	385	5.171	
LEMPIRA SIMCAV	22.367	21.645	2.096	0	
LENDIA DE INVERSIONES, SIMCAV	0	6.421	0	8	
LEÓN VALORES	10.250	97.350	3.124	17.061	
LEXOVIOS, SIMCAV		24.449		6	29/11/01
LEXUS 99, SIMCAV	24.916	21.405	697	701	
LEYRE DE INVERSIONES	51.280	45.240	8	2	
LEZAMA-INEAR	61.760	75.780	29.794	10.643	
LIAN INVERSIONES, SIMCAV	24.514	21.762	1.051	1.362	
LIENDO DE INVERSIONES	3.180	44.520	4	10	
LIERDE	2.900	2.920	186	36	
LIFO INVERSIONES, SIMCAV	24.266	24.411	1.702	646	
LIGA MOBILIARIA	14.200	14.000	66	102	
LINANTO, SIM	2.405	2.463	3	9	
LINDEN 91 INVERSIONES, SIMCAV	36.270	36.090	0	3.436	
LINKER INVERSIONES, SIMCAV	11.840	8.200	25	22	
LINKS INVERSIONES, SIMCAV	23.545	16.931	3.045	1.343	
LIRADOS, SIMCAV		21.757		144	01/11/01
LIRATRES, SIMCAV		7.202		234	15/06/01
LIRAUNO, SIMCAV		20.314		65	12/03/01
LITA VALORES, SIMCAV	19.088	16.828	226	100	
LIVORNO INVERSIONES, SIMCAV	20.461	20.027	2.229	2.784	
LOBO 3.000 SIMCAV	31.770	22.500	7	6	
LODARES FINANZAS, SIMCAV		15.626		5	08/06/01
LODIMA GROUP INVESTMENT 2000 SIMCAV		24.041		1	04/01/01
LOFA INVERSIONES, SIMCAV	12.597	9.953	455	0	
LONCHIVAR, SIMCAV	28.480	27.160	28	217	
LONG INVESTOR SIMCAV	0	5.584	0	1.003	
LONG TERM INVESTMENTS, SIMCAV	20.835	18.591	1	2	
LOPAFESA SIMCAV		24.185		242	07/09/01
LOPBU-6 SIMCAV	0	20.915	0	2	
LORA DE INVERSIONES	128.100	115.500	3.769	4	
LOSVA, SIMCAV	31.360	22.520	4.452	141	
LOTAMAR INVERSIONES, SIMCAV		21.829		52	04/10/01
LOUCA 98, SIMCAV	131.780	130.620	1	4	
LOUPRI INVERSIONES, SIMCAV		18.831		4.058	15/03/01
LUBIA DE INVERSIONES, SIMCAV	71.600	66.000	3	3	
LUCA INVEST 2000, SIMCAV	17.280	16.560	6.463	602	
LUCEL INVERSIONES SIMCAV	26.679	24.486	958	1.018	
LUCERNARIUM 2000, SIMCAV	11.840	10.626	4.280	7.296	
LUCKY STAR INVESTMENT SIMCAV		22.703		513	30/07/01
LUCUENS, SIMCAV		0		0	28/12/01
LUMBTIN, SIMCAV		17.934		61	08/03/01
LUZALVAR INVERSIONES SIMCAV		23.858		0	07/09/01

(Continuación)

**A.2.19. MERCADOS SECUNDARIOS. RENTA VARIABLE.
MERCADO DE CORROS. SOCIEDADES ADMITIDAS. 2001**

Importes en miles de euros

Sociedades	Capitalización (a 31/dic.)		Contratación anual		Fecha de alta en 2001 y otras observaciones
	2000	2001	2000	2001	
LYNDON INVERSIONES SIMCAV	91.260	95.220	1	10.746	
LLINARES & SEVILA INVERSIONES SIMCAV		22.598		5	04/10/01
LLINARES ACOSTA INVERSIONES, SIMCAV		0		0	20/12/01
LLUC VALORES, SIMCAV	22.680	20.240	11.369	5.755	
M.A.F. MARCO, SIMCAV	12.477	12.068	1	3	
M.S.P. EUROGESTIÓN BOLSA, SIMCAV	11.440	11.400	521	994	
MAASTRICHT INVERSIONES, SIMCAV	20.755	15.560	3.549	256	
MABINVER 2000, SIMCAV		21.877		5	13/07/01
MACAMJU SIMCAV	26.968	22.991	141	26	
MACKEREL	93.600	91.200	21.117	21.504	
MADRIGAL DE INVERSIONES, SIMCAV	25.200	24.560	261	10	
MADROÑALES DE INVERSIONES, SIMCAV	23.834	23.329	1	5	
MAESMA INVERSIONES SIMCAV	25.443	25.563	602	20	
MAFASA JULSA, SIMCAV	24.675	25.349	1	12	
MAFRAMA DE INVERSIONES, SIMCAV	23.840	19.920	30	2	
MAGASA VALORES, SIMCAV	31.884	29.239	9	16	
MAGESCO 2000, SIMCAV	25.800	23.040	22	46	
MA-GO DE INVERSIONES, SIMCAV		0		0	11/07/01
MAGO VALORS 2001, SIMCAV	27.060	23.194	1.848	874	
MAHOGANY INVERSIONES MOBILIARIAS, SIMCAV	21.140	18.110	169	608	
MAITE CARTERA, SIMCAV	24.425	22.622	75	77	
MAIVAREN INVERSIONES, SIMCAV		22.439		1.842	07/09/01
MAIVAREN, SIMCAV		0		0	07/09/01
MAJESTIC DE INVERSIONES, SIMCAV	22.439	19.793	1	6	
MAKER INVERSIONES, SIMCAV	12.109	10.714	957	273	
MALI INVERSIONES, SIMCAV	10.830	9.480	250	167	
MALLORQUINA DE TITULOS	252.315	228.825	5.298	3.811	
MANATI INVERSIONES, SIMCAV	24.100	20.509	3.250	43	
MANHATTAN CMB GLOBAL, SIMCAV	21.636	17.069	2.614	1.160	
MANILA INVERSIONES GLOBALES, SIMCAV		0		0	13/12/01
MANOCAP, SIMCAV	24.603	22.222	33	1.013	
MANRESA CAPITAL, SIMCAV	17.400	12.480	1.191	1.243	
MANRESA ESTALVI, SIMCAV	26.000	26.250	2.830	1.900	
MAPISU FINANZAS, SIMCAV		22.838		5	02/02/01
MAQUEDA 2000, SIMCAV	22.174	20.491	1	4	
MARCEN INVERSIONES, SIMCAV	21.497	18.557	0	1	
MARCRIS INVERSIONES SIMCAV	23.043	20.717	3.532	614	
MARELE INVERSIONES, SIMCAV		21.252		686	01/03/01
MARGIN INVERSIONES, SIMCAV		26.083		39	17/04/01
MARIBA INVERSIONES, SIMCAV		17.261		1.249	02/04/01
MARIÑAN INVERSIONES, SIMCAV	23.031	21.853	13.644	10.956	
MARISA FINANZAS, SIMCAV	0	19.232	0	5	
MARKT INVERSIONES	53.920	50.840	104	169	
MARLIN INVERSIONES, SIMCAV	23.200	22.480	40	2.698	
MARMIRE INVERSIONS, SIMCAV	25.725	23.850	2.032	61	
MARTON Y BERNET SIMCAV	0	16.107	0	606	
MARZAL INVERSIONES, SIMCAV	0	23.787	0	195	
MASVOLTES, SIMCAV	26.880	24.440	4.209	4	
MATCH TEN INVERSIONES, SIMCAV	23.858	20.250	874	1.340	
MATEUS INV. SIMCAV		25.288		361	26/04/01
MATRIX INVERSIONES, SIMCAV	6.780	6.380	626	34	
MATURITY INVERSIONES SIMCAV	29.726	26.166	1.883	59	
MATXITXAKO DIVERSIFICADA, SIMCAV	17.540	14.060	3.622	16	
MAVAGO 1999, SIMCAV	26.818	22.953	5.501	2.340	

(Continuación)

**A.2.19. MERCADOS SECUNDARIOS. RENTA VARIABLE.
MERCADO DE CORROS. SOCIEDADES ADMITIDAS. 2001**

Importes en miles de euros

Sociedades	Capitalización (a 31/dic.)		Contratación anual		Fecha de alta en 2001 y otras observaciones
	2000	2001	2000	2001	
MAVER-21 SIMCAV	22.358	21.204	306	281	
MAYPRAT INVVERSIONES SIMCAV	23.802	21.786	35	2.199	
MEDIC PRESTIGIO, SIMCAV		23.561		2.231	12/02/2001 Se dio de alta como CAM EQUITY
MEDIO AMBIENTE Y FINANZAS, SIMCAV		21.597		18.984	06/06/01
MEDISA 2.000, SIMCAV	23.921	21.720	1	882	
MEDITERRÁNEA 2000 INVERSIONES, SIMCAV	54.800	43.520	17	2.198	
MEJANA	215.960	196.840	107	296	
MENDIBILE DE INVERSIONES, SIMCAV		0		0	28/12/01
MENDILAST, SIMCAV		0		0	07/02/01
MERCADAL DE VALORES, SIMCAV		21.693		398	01/03/01
MERCAVENIR, SIMCAV	6.353	6.229	3.382	674	
MEREU DE INVERSIONES, SIMCAV		20.635		1	04/06/01
MERI DACE, SIMCAV	26.757	22.213	9	0	
MERIBEL INVERSIONES SIMCAV		22.358		0	27/11/01
MERIDIONAL DE TITULOS, SIMCAV	22.262	18.752	5.321	1.023	
MERINILLAS INVERSIONES, SIMCAV	20.760	20.760	34	35	
MERRYHOUSE INVERSIONES, SIMCAV		20.394		140	04/10/01
MERSIR	5.128	4.848	121	130	
MESA ERMITA, SIMCAV	26.204	24.521	3	5	
METODI FINANCIERA, SIMCAV	0	19.713	0	5	
METROPOLI PATRIMONIO, SIMCAV		24.819		0	04/06/01
MEZQUITA DE INVERSIONES, SIMCAV	25.204	22.968	10	296	
MICRON INVERSIONES	3.920	0	0	0	
MIGIORN INVERSIONS, SIMCAV	22.440	17.640	3	382	
MILLENIUM INVEST 2000, SIMCAV	24.261	22.296	2.405	2	
MINOS INVESTMENT SIMCAV		0		0	28/12/01
MINT INVERSIONES SIMCAV		23.978		23.545	12/06/01
MIRA DE INVERSIONES	5.550	52.950	298	98	
MIRACLE 2000, SIMCAV		0		0	07/09/01
MIRAFLOR FINANCIERA, SIMCAV	32.463	28.255	71	53	
MIRENI, SIMCAV	28.200	24.978	241	74	
MIRNOVA INVESTMENT SIMCAV	73.444	65.390	382	2	
MIRRIAX, SIMCAV	21.596	16.949	993	16	
MIRTA DE INVERSIONES, SIMCAV	25.250	26.475	2.622	715	
MISTE INVERSIONES, SIMCAV		21.636		11.052	08/06/01
MITEGAMA 2000, SIMCAV		17.797		2	03/05/01
MITICA INVERSIONES, SIMCAV	57.096	56.495	3.675	12.029	
MIXTO EUROPA 15, SIMCAV	19.694	18.829	1.100	6.720	
MIXTO EUROPA 30, SIMCAV	19.790	17.809	4.069	5.670	
MIXTO EUROPA 50, SIMCAV	20.386	17.021	6.231	9.050	
MIZAR INVEST, SIM	1.640	1.580	122	25	
MIZUNO, SIMCAV	25.680	22.560	4.214	1.199	
MJB SANZGA INVERSIONES, SIMCAV		23.480		0	10/07/01
MM 4437 INVERSIONES SIMCAV		11.083		68	26/03/01
MOALA INVEST, SIMCAV		0		0	09/11/01
MOBILACTIVO SIMCAV	19.962	18.519	0	1.891	
MOBILCAPITAL	5.116	68.560	23	7	
MOBILCARTERA	3.606	77.220	0	941	
MOBILINVERSIÓN SIMCAV	21.164	14.671	614	0	
MOBINVER	2.200	2.250	22	24	
MOBINVERSORA	7.382	7.379	11.827	4	
MOENSA	35.840	29.200	57	38	

(Continuación)

**A.2.19. MERCADOS SECUNDARIOS. RENTA VARIABLE.
MERCADO DE CORROS. SOCIEDADES ADMITIDAS. 2001**

Importes en miles de euros

Sociedades	Capitalización (a 31/dic.)		Contratación anual		Fecha de alta en 2001 y otras observaciones
	2000	2001	2000	2001	
MOLIETE	43.280	34.520	686	286	
MOLINA DEL PINAR, SIMCAV	21.877	18.559	5.265	62	
MONCAYO GLOBAL INVESTMENTS SIMCAV	24.100	22.606	11.359	12	
MONITOR CAPITAL, SIMCAV		22.286		11	23/05/01
MONTALTO INVERSIONES, SIMCAV	30.066	27.862	8	0	
MONTE DE VALORES	6.874	4.800	331	282	
MONTE GENIL, SIMCAV	15.160	12.780	139	2.274	
MONTECILLO DE INVERSIONES SIMCAV		25.325		181	29/11/01
MONTECRISTO INVERSIONS SIMCAV		24.266		48	07/09/01
MONTESANCHA DE INVERSIONES, SIMCAV	21.645	18.735	1	243	
MONTMARTRE DE INVERSIONES, SIMCAV	25.397	21.477	16	1	
MONTRIGALES, SIMCAV		10.337		15	11/05/01
MONTSIRESA, SIMCAV	8.973	58.429	152	60	
MORA DE INVERSIONES, SIMCAV	24.800	24.400	1.744	474	
MORALZARZAL DE INVERSIONES, SIMCAV	32.350	30.750	3	3	
MORCOTE INVERSIONES, SIMCAV		0		0	07/12/01
MORGAN STANLEY DINER CEUTA, SIMCAV		0		0	28/12/01
MORI ONE, SIMCAV	0	30.351	0	5	
MORINVEST, SIMCAV	1.155.000	1.024.500	73	103.118	
MORMEDI INVESTMENT, SIMCAV		0		0	14/09/01
MORO 2, SIMCAV	30.100	28.050	1.102	383	
MOSEFRA, SIMCAV	22.440	19.120	555	8.007	
MOSEL FINANCE, SIMCAV	28.280	24.440	7	108	
MOSEL INVEST, SIMCAV	28.733	23.273	81	74	
MOTIVASA DE INVERSIONES	2.940	2.940	0	0	
MSP INVESTMENT 2000 SIMCAV		22.438		3.027	04/01/01
MUFOLLSA SIMCAV	0	19.954	0	5	
MUGUR INVEST, SIMCAV		21.982		0	01/11/01
MULBAL INVERSIONES SIMCAV	24.531	24.675	2.774	465	
MULINSAR	63.360	65.850	222	77	
MULTICARTERA	1.204	1.204	173	1	
MURADA DE INVERSIONES, SIMCAV	24.800	22.360	10	1	
MURMENDI, SIMCAV	25.680	20.160	41	3	
MUSKARIA INVERSIONES, SIMCAV	12.780	10.760	3.358	14	
MUTUAVALOR I	11.060	7.230	72	138	
MUVI FINANCIERA, SIMCAV	2.596	2.356	3	5	
N.IBAÑETA AHORRO, SIMCAV	25.850	23.000	498	1.021	
N.SARASATE VALORES, SIMCAV	24.501	22.336	3.288	599	
NABOA INVERSIONES SIMCAV	23.223	20.891	50	791	
NADIR 98, SIMCAV	13.180	12.480	106	47	
NAITAN INVERSIONES, SIMCAV	37.143	31.986	2.405	5.708	
NAJE ALE DE INVERSION, SIMCAV		19.954		15	23/01/01
NAMACAR, SIMCAV	46.494	45.388	6.440	4.003	
NAPIER INVERSIONES, SIMCAV	22.622	19.184	0	4	
NAPOLSI, SIMCAV	8.838	7.983	534	891	
NAPULIA DE INVERSIONES, SIMCAV	29.760	28.040	130	4	
NARA	69.640	65.240	2.998	5.808	
NAROGIV, SIMCAV		23.319		1.283	29/01/01
NAVALLE INVERSIONES SIMCAV		23.640		9	01/06/01
NAVEDA BOLSA, SIMCAV	28.325	23.875	89	0	
NAVIERA INVERSIONES, SIMCAV	17.796	15.831	33	49	
NAZLET INVESTMENT, SIMCAV		0		0	20/12/01
NEMAR INVERSIONES, SIMCAV		21.596		548	08/06/01
NÉMESIS TERCER MILENIO, SIMCAV		22.616		205	06/07/01

(Continuación)

**A.2.19. MERCADOS SECUNDARIOS. RENTA VARIABLE.
MERCADO DE CORROS. SOCIEDADES ADMITIDAS. 2001**

Importes en miles de euros

Sociedades	Capitalización (a 31/dic.)		Contratación anual		Fecha de alta en 2001 y otras observaciones
	2000	2001	2000	2001	
NEMORINO SIMCAV		11.816		62	02/05/01
NEPEFRAN INVERSIONES, SIMCAV	21.693	21.116	32	30	
NEREI INVERSIONES, SIMCAV		104.698		17	28/02/01
NEREN INVERSIONES, SIMCAV		11.155		30	14/12/01
NERIUM INVESTIUM, SIMCAV	40.989	38.224	4.175	1.542	
NERVIÓN INVEST, SIMCAV	37.120	0	0	0	
NESS DE INVERSIONES, SIMCAV	24.699	21.429	12	1.944	
NETTING INVERSIONES, SIMCAV	22.703	21.477	15.296	6.012	
NEUTRAL INVERSIONES SIMCAV	21.733	18.752	15.330	36.665	
NEVA DE INVERSIONES, SIMCAV	25.483	17.710	342	0	
NIBAFER INVERSIONES 2001, SIMCAV		11.732		22	30/10/01
NICOGUAMA INVERSIONES, SIMCAV		23.800		5	24/07/01
NIKARIC DE INVERSIONES SIMCAV		23.353		0	07/09/01
NIKOBRI, SIMCAV		21.350		256	23/03/01
NISOC INVERSIONS	24.025	22.400	3.336	58	Antes Inversio Activa Penedes 2
NISU INVERSIONES SIMCAV	0	18.030	0	15	
NITE HAWK, SIMCAV	25.760	24.880	10	1.887	
NOFASURC, SIMCAV	11.576	9.340	75	632	
NOGRARO INVESTMENT, SIMCAV	24.925	26.875	2.791	1.129	
NOMENTANA INVERSIONES, SIMCAV		25.002		41	18/01/01
NOMIT III INTERNACIONAL SIMCAV		146.647		19	06/04/01
NOMIT INVERSIONES, SIMCAV	50.120	91.955	40.998	34	
NOMIT IV GLOBAL SIMCAV		289.087		19	06/04/01
NORAM INVERSIONES 2000, SIMCAV		29.149		32.955	26/04/01
NORCAFIX	3.910	3.400	28	168	
NORTEÑA DE VALORES	47.984	43.152	1.872	2.171	
NORTH CAPE INVERSIONES	49.600	42.800	48	1.415	
NOTE-INVEST SIMCAV	0	6.336	0	374	
NOTIFIX, SIMCAV	21.396	17.429	790	17	
NOVA EUROPA ACTIUS MOBILIARIS, SIMCAV	16.250	19.000	842	217	
NOVAFILLOLA SIMCAV		22.102		0	07/09/01
NOVAGESTIÓN INVERSIONES, SIMCAV	33.900	33.250	3.414	2.740	
NOVAMER	0	0	0	0	
NOVELDA INVERSIONES, SIMCAV	27.480	26.800	94	172	
NOXAR INVERSIONES, SIMCAV	0	22.397	0	1	
NÚCLEO FINANZAS, SIMCAV		25.243		1.539	12/03/01
NUEVA GESTIÓN SIGLO XXI, SIMCAV	22.800	21.960	1.993	38	
NUEVA OLTAL BURSÁTIL, SIMCAV	8.720	8.592	13	302	
NUEVA RIMATRA BURSÁTIL, SIMCAV	8.560	8.064	48	1	
NUEVA RIOJA BURSÁTIL, SIMCAV	25.092	25.790	728	76	
NUEVA XICAL SIMCAV	11.860	11.780	124	19	
NUEVOS VALORES	32.600	30.600	257	136	
NUMIDE INVERSIONES, SIMCAV	21.636	20.474	0	3	
NYMEX INVERSIONES, SIMCAV	12.169	9.199	187	148	
OBAM 99, SIMCAV	12.882	11.860	1.068	277	
OBIS INVERSIONES SIMCAV	62.040	64.740	86.336	11.270	
OCEJON INVERSIONES SIMCAV	25.074	29.594	623	38	
OCTUBRE NORANTANOU, SIMCAV	27.250	28.500	0	0	
OCHO 99 INVERSIONES SIMCAV	11.539	10.458	302	131	
ODAMI DE VALORES, SIM	3.150	3.150	691	1	
ODIEL INVERSIONES, SIMCAV	17.508	15.506	33	48	
OLARBI	125.460	94.095	6	1	
OLEIROS DE INVERSIONES, SIMCAV		23.184		0	07/09/01

(Continuación)

**A.2.19. MERCADOS SECUNDARIOS. RENTA VARIABLE.
MERCADO DE CORROS. SOCIEDADES ADMITIDAS. 2001**

Importes en miles de euros

Sociedades	Capitalización (a 31/dic.)		Contratación anual		Fecha de alta en 2001 y otras observaciones
	2000	2001	2000	2001	
OLH INVERSIONES SIMCAV		23.079		51	24/07/01
OLIVARDA, SIMCAV	14.295	12.825	94	70	
OLIVENZA GESTIÓN DIVERSIFICADA, SIMCAV	24.281	23.800	2.428	2.292	
OMBU INVERSIONES SIMCAV	25.082	21.276	411	93	
OMICRON	30.932	27.007	161	67	
ONDA GLOBAL DE INVERSIONES, SIMCAV		20.346		1	15/03/01
ONDARZAS E INVERSIONES, SIMCAV		25.225		1	29/11/01
OPEC INVERSIONES SIMCAV	28.182	22.421	1.733	2.215	
OPEN CAPITAL 3000, SIMCAV		38.128		397	11/09/01
OPEN CAPITAL SIMCAV	112.389	39.565	151	343	
OPEN MARKET INVERSIONES, SIMCAV		22.294		1.776	07/06/01
OPORTUNIDAD BURSÁTIL	34.125	36.260	10.916	10.989	
ORAFLA 2000 SIMCAV	22.511	20.130	1	4	
ORDEF	16.700	14.420	214	450	
ORECA INVERSIONES, SIMCAV	20.320	20.960	15	24	
OREGÓN 2000, SIMCAV		20.370		1	03/07/01
OREJAS XXI, SIMCAV	0	21.477	0	675	
ORGOR DE VALORES, SIMCAV	20.242	21.300	298	376	
ORIOLA DE INVERSIONES SIMCAV	20.972	17.629	1	360	
ORMIBASA	26.700	24.580	1.209	15	
OROBAL GESTIÓN, SIMCAV	24.281	22.358	2.428	18.035	
ORSEVEN	20.480	19.700	532	0	
ORTENFENO SIMCAV		19.120		471	15/03/01
ORTO-INVERSIONES, SIMCAV	23.100	15.500	601	1	
OSMA DE INVERSIONES, SIMCAV	28.040	25.240	35	3	
OSMOSIS INVESTMENT SIMCAV	38.765	36.061	6	21	
OTAGO INVERSIONES, SIMCAV	23.897	23.127	2.967	1.013	
OUTLAY 2010, SIMCAV	0	7.728	0	1	
OUTLOOK INVERSIONES, SIMCAV	23.425	23.665	88	1.188	
OVERALL INVERSIONES SIMCAV	10.606	9.488	35	91	
P.C.J. YEGOMI, SIMCAV	0	16.949	0	5	
P70 ELECTRA INVERSION, SIMCAV		35.941		1.502	01/02/01
PABEGA INVERSIONES, SIMCAV		17.605		1	15/03/01
PADINVER	99.423	94.931	6.744	160	
PAGASARRI DE INVERSIONES, SIMCAV	26.696	21.669	11	1	
PANAYA INVERSIONES, SIMCAV	20.827	18.927	1	4	
PANDO 2000, SIMCAV	0	21.982	0	599	
PANDORA FINANCIERA SIMCAV	25.015	21.407	10	5	
PANIKIRITO DE INVERSIONES, SIMCAV	24.483	22.535	2.157	2.255	
PAPER FUTURO, SIMCAV		22.838		15	07/12/01
PARITY	36.408	37.596	4.657	4	
PARKIA INVESTMENT, SIMCAV		0		0	26/10/01
PARNUERA	5.654	5.742	0	243	
PARQUE INDEPENDENCIA, SIMCAV		10.818		0	08/06/01
PARTNER GM INVERSIONES, SIMCAV		0		0	04/01/01
PASGOM INVERSIONES, SIMCAV		25.002		3	26/01/01
PASHMINA 2000, SIMCAV		14.929		0	02/02/01
PATLLARI INVERSION, SIMCAV	26.623	23.761	7.037	7.983	
PATRICOMPA	3.124	29.378	0	219	
PATRIMIX	46.880	41.120	2.223	1.863	
PATRIMONIO BURSÁTIL SIMCAV	21.225	15.900	11.203	705	
PATRIMONIO DE VALORES	2.164	2.180	144	65	
PATRIMONIO GLOBAL, SIMCAV	40.620	40.482	5	4	
PATRIMONIOS ZAMORANOS, SIMCAV	24.529	26.814	5.105	1	

(Continuación)

**A.2.19. MERCADOS SECUNDARIOS. RENTA VARIABLE.
MERCADO DE CORROS. SOCIEDADES ADMITIDAS. 2001**

Importes en miles de euros

Sociedades	Capitalización (a 31/dic.)		Contratación anual		Fecha de alta en 2001 y otras observaciones
	2000	2001	2000	2001	
PATRINVEST AHORRO, SIMCAV	12.982	12.657	1.552	1.325	
PATRINVEST INVERSIÓN, SIMCAV	10.890	8.150	1.729	121	
PATRIRENT DE INVERSIONES, SIMCAV	21.886	21.164	128	290	
PAY OUT INVERSIONES, SIMCAV	23.689	22.126	217	49	
PEALMA 1, SIMCAV.....		22.222		0	24/05/01
PEDEMA INVERSIONES, SIMCAV	21.800	18.950	31	2.174	
PEGASIDES, SIMCAV	23.882	24.218	1	1.012	
PEMYC INVERSIONES, SIMCAV	36.425	32.383	248	1	
PENTACORE INVERSIONES, SIM	15.000	15.000	96	126	
PENYA EL FRARE, SIMCAV	26.320	22.520	2	2	
PEÑAFIEL DE INVERSIONES, SIMCAV	31.250	31.150	10	1	
PEÑALARA DE INVERSIONES.....	42.080	37.600	2	2.280	
PEÑALVER DOCE.....	1.200	1.200	16	45	
PEÑASANTA DE VALORES, SIMCAV	10.152	10.428	1.149	1	
PEOPEI INVERSIONES SIMCAV		0		0	14/09/01
PEOPLENET, SIMCAV	88.875	81.933	14	10	
PERCAPITAL, SIMCAV	29.160	29.000	1.957	1.615	
PERCO PATRIMONIAL, SIMCAV		0		0	28/12/01
PEREL VALORES SIMCAV	12.340	9.980	60	106	
PERLORA INVERSIONES, SIMCAV		23.840		417	28/05/01
PERSEUS INVERSIONES, SIMCAV	24.120	21.960	47	331	
PERUARGO, SIMCAV	14.260	10.240	604	0	
PERUGGIA INVERSIONES, SIMCAV.....		14.833		32	07/02/01
PETO INVERSIONES, SIMCAV	25.523	21.316	332	364	
PETRONILA 2000, SIMCAV	23.127	22.742	3.617	43	
PETU, SIMCAV	24.065	21.444	150	89	
PIGOYSA DE INVERSIONES, SIMCAV.....	28.809	22.999	62	2	
PIMA XXI, SIMCAV	25.060	25.301	4.556	202	
PINTOFON	31.040	27.520	219	408	
PISUEÑA DE INVERSIONES SIMCAV	0	19.569	0	16	
PISUERGA ARROYO, SIMCAV		13.373		65	12/03/01
PIXELL INVERSIONES SIMCAV	0	21.436	0	1	
PLANAHUR, SIMCAV		22.598		5	04/10/01
PLATINIUM INVESTMENT, SIMCAV	20.298	17.460	26	27	Antes Urquijo Cartera Conservadora
PLATINO FINANCIERA SIMCAV	143.750	115.000	42.029	6.534	
PLENCIA DE INVERSIONES, SIMCAV	29.560	25.600	1	2	
PLUSCAPITAL.....	2.129	2.129	37	2	
PLUSINVERSIÓN, SIMCAV.....	24.341	20.434	2.861	3.260	
PLUSVALUE INVERSIONES SIMCAV		23.954		25	20/07/01
PLYZOSMAR, SIMCAV	51.000	39.480	37	0	
POFINABI, SIMCAV.....		22.798		14	19/09/01
POLO CAPITAL, SIMCAV	25.280	20.560	330	78	
PORTFOLIO 25.....	536	536	3	1	
PORTFOLIO BENKERS I, SIMCAV	27.120	24.240	346	132	
PORTFOLIO GLOBAL I, SIMCAV	18.054	17.381	2.164	2.961	
PORTINARI INVERSIONES, SIMCAV		22.892		2.822	09/02/01
PORTSIDE INVERSIONES, SIMCAV		0		0	16/07/01
POWERPIPO, SIMCAV	25.363	21.540	45	17	
PRABUENA, SIMCAV	27.540	24.660	0	2	
PRACAS ACTIUS MOBILIARIS, SIMCAV	23.200	25.400	2.052	4.257	
PRASIMUM, SIMCAV	40.200	31.920	12	5	
PREM 2000, SIMCAV.....	30.351	27.046	3.018	5	

(Continuación)

**A.2.19. MERCADOS SECUNDARIOS. RENTA VARIABLE.
MERCADO DE CORROS. SOCIEDADES ADMITIDAS. 2001**

Importes en miles de euros

Sociedades	Capitalización (a 31/dic.)		Contratación anual		Fecha de alta en 2001 y otras observaciones
	2000	2001	2000	2001	
PREMIUM INVERSIONES	3.360	3.360	350	55	
PRESEA CANTERAS, SIMCAV	88.333	81.313	3	606	
PRESS NAVARRA, SIMCAV	23.521	22.561	1.515	88	
PRESTIGE INVERSIONES, SIMCAV	20.924	18.110	24	43	
PRESTIGI TOTAL, SIMCAV	24.233	21.228	3.539	42	
PRESTO INVERSIONES, SIMCAV		19.408		38	06/04/01
PREVICIA	8.594	7.000	9	41	
PREVISORA INVERSIONES, SIMCAV		23.848		1.690	03/10/01
PREZANES DE INVERSIONES, SIMCAV	23.256	22.679	1	6	
PRICE INVERSIONES, SIMCAV	20.670	19.020	25	8.614	
PRIME RATE INVERSIONES, SIMCAV	22.969	21.079	26	45	
PRININVER, SIMCAV	22.213	17.453	1	6	
PRIVALIA INVERSIONES, SIMCAV		25.350		360	20/12/01
PRIVANZA 100 SIMCAV	36.000	27.280	1.448	376	
PROCESS INVERSIONES SIMCAV	21.765	20.899	663	947	
PROFIT INVERSIONES, SIM	1.644	1.644	501	0	
PROFIT INVESTORS, SIMCAV	24.579	20.635	484	833	
PROINCREA INVESTMENT SIMCAV		22.670		2.442	04/01/01
PROMOCINVER	12.132	69.707	1.939	3.315	
PROMOZALIA, SIMCAV		24.000		0	15/10/01
PROSPECT INVERSIONES, SIMCAV		21.372		2.294	11/05/01
PROTEAS DE INVERSIONES SIMCAV		12.461		4.760	11/05/01
PROYECCIÓN DE RENTAS, SIMCAV		63.600		12.965	04/10/01
PSJ INDEX GESTIÓN, SIMCAV	106.610	105.418	1	89	
PULSA INVERSIONES II, SIMCAV		20.891		11	24/05/01
PULSO ACTUAL INVERSIONES, SIMCAV		23.680		0	25/09/01
PYSACO INVERSIONES, SIMCAV	22.160	18.480	23	27	
Q-GESTIO MIXTE PLUS, SIMCAV	12.717	12.862	4.671	3.709	
QUAESTOR INVESTMENTS, SIMCAV	48.576	43.392	33.778	126	
QUANTOP INVESTMENTS SIMCAV	24.601	24.081	7.836	2.124	
QUEMBRE DE INVERSIONES SIMCAV		24.041		15.626	24/07/01
QUEMEN INVESTMENT SIMCAV	15.362	10.121	17	19	
QUIESCELL, SIMCAV		36.796		0	03/12/01
QUINCUNCE, SIMCAV	21.328	21.601	5	0	
QUORUM 98, SIMCAV	12.880	11.100	1.300	780	
QUORUM INVERSIONES, SIMCAV	23.745	20.387	731	230	
QUOTA INVERSIONES, SIMCAV		8.114		231	02/05/01
QUOTATION	16.840	13.820	34	154	
RACAFER INVERSIONES SIMCAV	0	24.041	0	725	
RADISA INVERSIONES SIMCAV		20.274		0	28/05/01
RAFRA 2000, SIMCAV		18.639		1	23/03/01
RAICHU INVERSIONES SIMCAV		24.884		382	31/08/01
RALLACZED, SIMCAV	21.709	18.127	22	1.067	
RANK INVERSIONES	101.589	85.935	345	45	
RASAL CARTERA, SIMCAV	24.339	22.222	258	248	
RASEC INVERSIONES, SIMCAV	34.800	29.800	1	16	
RATEVIN VALORES, SIMCAV	34.208	32.154	2.044	3	
RATING INVERSIONES, SIMCAV	21.332	17.869	24	42	
RCSCCH 1604, SIMCAV		17.832		1.590	02/08/01
REALE ASSET MANAGEMENT SIMCAV		19.120		1.471	12/03/01
REBECO-98, SIMCAV	27.240	27.680	4	87	
RED JUNGLE PARTICIPACIONES SIMCAV		20.034		3	05/09/01
REINVER INVERSIONES, SIMCAV	11.700	10.578	2.950	2.238	
REINVERPLUS	37.360	30.120	977	640	

(Continuación)

**A.2.19. MERCADOS SECUNDARIOS. RENTA VARIABLE.
MERCADO DE CORROS. SOCIEDADES ADMITIDAS. 2001**

Importes en miles de euros

Sociedades	Capitalización (a 31/dic.)		Contratación anual		Fecha de alta en 2001 y otras observaciones
	2000	2001	2000	2001	
REMAR AHORRO, SIMCAV	20.812	18.165	401	10	
RENTA INSULAR CANARIA - RINCASA -	33.600	42.500	1.501	499	
RENTABILIDAD 2.009, SIMCAV	14.004	11.580	1.224	574	
RENTAPLUS 46, SIMCAV	0	12.900	0	5	
RENTINVER	80.040	41.700	1.824	467	
RENTIVAL DE INVERSIONES, SIM	3.005	3.005	2	1	
RENTIVASA DE INVERSIONES	33.560	27.860	301	0	
REINVALOR	2.706	2.706	3	2	
RENVASA, SIMCAV	29.240	25.600	4	629	
REOLSO DE INVERSIONES, SIMCAV	25.880	25.320	1	3	
REPORT INVERSIONES, SIMCAVF		23.761		5	27/11/01
RESULT INVERSIONES, SIMCAV	20.972	17.557	5.204	3.599	
RETINTO INVERSIONES SIMCAV		23.377		721	12/03/01
RETSA INVERSIONES, SIMCAV	21.825	19.625	9.602	54	
REVIEW INVERSIONES, SIMCAV	11.588	11.131	3	51	
REX ROYAL BLUE, SIMCAV	22.395	20.549	1.837	32	
REYZA INVERSIONES Y GESTIÓN, SIMCAV	27.200	26.920	804	1.505	
RG 27, SIM	7.189	7.889	76	0	
RHODES INVESTMENT, SIMCAV		23.800		0	09/11/01
RIBADEO DE INVERSIONES, SIMCAV	25.084	23.978	1.731	3.067	
RICAB 2001 INVERSIONES SIMCAV		0		0	28/12/01
RICLA DE INVERSIONES SIMCAV	23.521	23.593	1	7	
RIJKA INVESTMENT, SIMCAV		27.246		2.406	24/05/01
RIMAKVALOR, SIMCAV		25.253		0	28/12/01
RÍO INVERSIONES 99, SIMCAV	24.041	24.161	3.644	45	
RÍO URUMEA DE INVERSIONES, SIMCAV	24.200	22.320	31	2	
RIOFISA INVERSIONES, SIMCAV		21.396		5	13/07/01
RIOTIRON, SIMCAV	0	19.954	0	5	
RM 99 DE INVERSIONES, SIMCAV	22.823	19.216	912	6	
ROCILLO DE INVERSIONES, SIMCAV	26.960	22.463	1.171	341	
RODAON INVERSIONES SIMCAV	25.723	28.608	75	32	
RODEO DE INVERSIONES, SIMCAV		22.678		1	16/07/01
ROLAVI INVERSIONES, SIMCAV	24.281	23.560	398	5	
ROLLBACK INVERSIONES, SIMCAV	12.810	10.035	18	39	
ROMERCAPITAL, SIMCAV		0		0	02/07/01
ROMERO INVERSIONES MOBILIARIAS, SIMCAV	23.858	23.761	3.643	51	
RONDINVER INVERSIONES SIMCAV	26.445	24.040	10	5	
ROSILNU, SIMCAV	23.840	20.840	607	2	
ROSTERAL SIMCAV	0	24.499	0	5	
ROTRESA INVERSIONES, SIMCAV		15.554		47	25/06/01
ROVIME INVERSIONES, SIMCAV		22.598		5	04/10/01
RSA 2000 INVESTMENT, SIMCAV	0	21.116	0	32	
RUA NOVA INVERSIONES, SIMCAV	24.844	24.988	10	1.140	
RUBICON INVERSIONES, SIMCAV		3.558		372	04/01/01
RUBICON XXI	92.900	78.500	3.196	4.334	
RUCANDIO INVERSIONES, SIMCAV	24.089	22.262	8.927	16	Antes Nomit Valores
RUIDERA INVERSIONES SIMCAV	24.291	22.848	2.377	5	
RURAL PATRIMONIOS AGRUPADOS, SIMCAV	24.242	18.278	1.811	1.330	
RUTEMA DE INVERSIONES, SIMCAV	6.650	4.770	175	6	
S.G. 2000 INVERSIONES, SIMCAV	11.860	7.833	275	152	
SABBIA INVERSIONES, SIMCAV	22.790	20.002	36	42	
SABOCO INVERSIONES, SIMCAV		24.666		1.108	26/10/01

(Continuación)

**A.2.19. MERCADOS SECUNDARIOS. RENTA VARIABLE.
MERCADO DE CORROS. SOCIEDADES ADMITIDAS. 2001**

Importes en miles de euros

Sociedades	Capitalización (a 31/dic.)		Contratación anual		Fecha de alta en 2001 y otras observaciones
	2000	2001	2000	2001	
SAFEI TECNOLOGÍA, SIMCAV	12.140	12.521	7.276	8.289	Antes Agracejo de Inversiones
SAGEI	76.626	66.220	12.112	24.075	
SAGGIA INVERSIONES, SIMCAV	17.694	10.169	8	25	
SAGIAL INVERSIONES, SIMCAV	14.002	13.653	992	14	
SAGITARI 2000, SIMCAV	29.389	28.578	5.837	3.051	
SAINT RANDY, SIMCAV	0	11.379	0	1	
SALAMANCA I	41.184	32.643	1.272	813	
SALDAMÓVIL NORANTANOU, SIMCAV	21.500	13.250	4.879	2	
SALDAÑA DE INVERSIONES, SIMCAV	25.613	24.747	11	1.951	
SALIMAR INVESTMENTS, SIMCAV	33.000	35.200	8.708	8.232	
SALIME DE INVERSIONES	40.713	34.440	55	6	
SALINAS DE INVERSIONES, SIMCAV	24.074	20.130	10	5	
SALIONA DE INVERSIONES, SIMCAV	26.142	22.415	112	47	
SALVAGO DE INVERSIONES, SIMCAV	22.992	21.068	1	7	
SALVIA DE INVERSIONES, SIMCAV	28.120	27.000	8.835	1.852	
SAMAJOFÉ, SIMCAV	0	0	0	0	28/12/01
SAMAROCA, SIMCAV	107.250	103.650	97	94	
SAMBOAL DE INVERSIONES, SIMCAV	0	22.896	0	1	10/07/01
SAMMAR	7.068	0	18	0	
SAN AMARO DE INVERSIONES, SIMCAV	27.200	25.160	1	3	
SAN ANTONIO TORRE, SIMCAV	0	22.598	0	15	13/02/01
SANCLAVE, SIMCAV	0	21.886	0	609	06/04/01
SÁNDALOS 2001 SIMCAV	0	0	0	0	18/10/01
SANINVERPA, SIMCAV	0	25.397	0	0	08/06/01
SANSEMISA	188.550	169.830	367	547	
SANT BERNAT DE INVERSIONES, SIMCAV	25.253	23.785	11	3	
SANTA CLARA DE VALORES, SIMCAV	26.725	26.525	2.033	2	
SANTA CROYA DE INVERSIONES SIMCAV	0	11.371	0	1	
SANTA MARGARITA INVERSIONES SIMCAV	0	8.655	0	918	28/03/01
SANTACABÉ, SIMCAV	16.920	15.480	3	0	
SANTANDER INVERSIONES CEUTA MELILLA	48.650	45.780	1.641	1.629	
SANTEUL INVEST, SIMCAV	27.945	24.084	218	2	
SANTOS NUEVOS, SIMCAV	0	17.213	0	407	02/05/01
SANZCOR INVERSIONES SIMCAV	0	21.156	0	606	31/08/01
SANZCORIN INVERSIONES, SIMCAV	0	23.680	0	603	13/12/01
SAPPHIRE INVERSIONES, SIMCAV	0	11.544	0	41	02/05/01
SAPRI INVERSIONES 2000, SIMCAV	0	18.704	0	0	24/05/01
SARLARDU DE INVERSIONES, SIMCAV	0	19.168	0	10	15/03/01
SARSUIL INVERSIONES, SIMCAV	25.964	24.041	3	8	
SASABE INVERSIONES SIMCAV	0	22.222	0	30	14/06/01
SATIREV, SIMCAV	22.655	20.635	18	271	
SÁTRAPA SIMCAV	0	11.600	0	322	28/11/01
SAU D'INVERSIONS, SIMCAV	25.640	20.240	1	4	
SAVIR 2000 DE INVERSIONES SIMCAV	0	65.664	0	0	02/07/01
SAYOA	96.400	87.000	4.786	2.056	
SBP GLOBAL 1	44.580	43.560	3.033	6.858	Antes MB Global 1
SBP GLOBAL 2	34.650	33.050	3.669	2.047	Antes MB Global 2
SBP GLOBAL 3	33.050	31.500	4.119	2.807	Antes MB Global 3
SBP GLOBAL 4	31.750	30.100	1.445	2.635	Antes MB Global 4
SBP GLOBAL 5, SIMCAV	29.510	27.466	10.295	1.205	Antes MB Global 5
SBP GLOBAL 7, SIMCAV	29.119	25.062	2.737	1.953	SIMCAV Antes MB Global 7 SIMCAV

(Continuación)

**A.2.19. MERCADOS SECUNDARIOS. RENTA VARIABLE.
MERCADO DE CORROS. SOCIEDADES ADMITIDAS. 2001**

Importes en miles de euros

Sociedades	Capitalización (a 31/dic.)		Contratación anual		Fecha de alta en 2001 y otras observaciones
	2000	2001	2000	2001	
SBP GLOBAL 8.....	28.368	25.363	6.480	1.822	Antes MB Global 8
SBP GLOBAL 10, S.A., SIMCAV		29.870		1.152	29/11/01
SC MERCADOS GLOBALES INVERSIONES SIMCAV		22.391		18	18/10/01
SCHAELECHLI INVERSIONES SIMCAV	10.854	10.398	89	59	
SCHILARACU INVERSIONES, SIMCAV	26.244	25.443	2	2	
SEA WOLF SIMCAV	23.136	22.222	4	14	
SEBORUCO, SIMCAV	20.458	18.151	33	39	
SECRAM INVERSIONES SIMCAV.....	23.560	20.434	128	399	
SECUOYA DE INVERSIONES, SIMCAV.....	22.823	22.391	9.141	516	
SECURE INVERSIONES	7.800	30.680	370	796	
SECURITY ANALYSIS INVESTMENTS, SIMCAV		24.000		9.845	26/04/01
SEGRE 2000, SIMCAV	31.040	26.680	3.206	469	
SEISBECISA.....	2.582	3.253	11	328	
SELACO 99 INVERSIONES, SIMCAV	12.721	9.977	1.221	30	
SELECCIÓN DIVERSIFICADA, SIMCAV	72.800	60.160	18	6	
SELEGNA, SIMCAV.....	13.700	8.960	3	0	
SENESTRELLA, SIMCAV.....	6.170	4.740	7	6	
SENTANI DE VALORES MOBILIARIOS, SIMCAV	23.250	26.075	3.822	640	
SENY 97, SIMCAV	29.778	28.014	2.590	7.671	
SEQUIA INVERSIONS SIMCAV		4.423		215	04/01/01
SERANTES CARTERA, SIMCAV	27.406	28.079	1.179	5.857	
SERECO INVERSIONES, SIM	1.510	1.510	1.191	10	
SERGAMA INVERSIONES, SIMCAV	22.766	20.410	88	42	
SERGROBE DE INVERSIONES.....	30.880	29.440	138	489	
SETOBA DE INVERSIONES, SIMCAV.....		0		0	28/12/01
SEVIDON, SIMCAV	0	23.400	0	7	
SHARE INVERSIONES	3.088	3.080	21	42	
SHUTTLE INVERSIONES, SIMCAV	12.386	9.247	1.440	326	
SICEUTA.....	32.000	30.760	1.182	286	
SIGLO XXI BOLSA, SIMCAV.....	31.440	28.880	19	413	
SIGMA DIVERSIFICACIÓN	41.080	26.320	5.903	928	
SIJUCRI, SIMCAV.....	11.984	11.455	1.396	679	
SILGA GESTIÓN, SIMCAV.....	22.070	19.538	0	11	
SILOBAR.....	21.952	20.832	400	174	
SILURIC, SIMCAV		7.453		300	22/03/01
SILLEIRO DE INVERSIÓN, SIMCAV		245.213		2.142	19/09/01
SIMA AHORRO, SIMCAV	12.922	9.997	610	150	
SIMA INVERSIONES, SIMCAV	40.238	37.894	3	5	
SIMAR INVERSIONES, SIMCAV.....	25.840	24.320	141	117	
SIMCOVAS GRUP, SIMCAV.....		20.394		18	05/04/01
SIMHERSAN	111.160	105.960	0	108	
SIMSON 2000, SIMCAV		22.367		1.461	19/09/01
SINE QUO NUM, SIMCAV.....		20.867		852	07/06/01
SINIPOLI	32.320	25.440	567	36	
SIROCO EXPECTATIONS, SIMCAV.....		112.029		0	04/10/01
SIRVAL.....	8.430	8.430	515	2.049	
SISAPON INVERSORES, SIMCAV		20.443		206	08/06/01
SJJ VALORES COROLYPSO, SIMCAV	24.000	24.000	1	0	
SNOOPY INVERSIONES, SIMCAV.....	22.006	20.803	25	48	
SOANDRES DE ACTIVOS SIMCAVF		360.000		204.338	24/07/01
SOCIEDAD DE CARTERA DEL VALLÉS - SOCARVE -.....	6.000	6.000	155	184	
SOCIEDAD MADRILEÑA DE INVERSIÓN MOBILIARIA	2.528	11.480	383	52	
SOCIEDAD MEDITERRÁNEA ASSET MANAGEMENT, SIMCAV	43.560	38.040	2	3	
SOCIETY FAMITEX, SIMCAV		22.358		5	08/06/01

(Continuación)

**A.2.19. MERCADOS SECUNDARIOS. RENTA VARIABLE.
MERCADO DE CORROS. SOCIEDADES ADMITIDAS. 2001**

Importes en miles de euros

Sociedades	Capitalización (a 31/dic.)		Contratación anual		Fecha de alta en 2001 y otras observaciones
	2000	2001	2000	2001	
SOCYAM	198.603	0	143	0	Excluida el 18/01/01
SOCYAM, SIMCAV		83.380		256	18/01/01
SOFORT GESTIÓN, SIMCAV	39.900	37.980	2.318	603	
SOFROSINE, SIMCAV	24.500	22.350	948	164	
SOGAPRIM, SIMCAV	23.880	22.160	282	148	
SOGAZA DE INVERSIONES, SIMCAV		23.377		0	19/09/01
SOIXA	26.963	26.963	14	4	
SOL FINANZAS SIMCAV		23.800		5	22/03/01
SOL Y SOMBRA, INVERSIONES SIMCAV	0	7.122	0	15	
SOLE BOADA INVERSIONES, SIMCAV		18.567		1	03/10/01
SOLEMEG, SIMCAV	26.950	22.350	23	3.909	
SOLRAC INVERSIONES 2000 SIMCAV	25.976	22.906	6	29	
SOMOLINOS INVERSIONES, SIMCAV		0		0	20/12/01
SOMOSUSA, SIMCAV	27.840	25.160	612	5	
SONORA GLOBAL SIMCAV		20.915		135	01/02/01
SOOLHASI, SIMCAV	25.280	24.040	11	19	
SORNI CAPITAL, SIMCAV	0	20.539	0	31	
SOROA INVERSIONES, SIMCAV	24.521	19.569	3.090	44	
SORUGES DE INVERSIONES, SIMCAV	0	33.868	0	5	
SOSMART INVERSIONES	16.600	17.040	455	110	
SOTAVENTO DE VALORES SIMCAV	20.539	17.124	16	3	
SOUK-EL- ARBA SIMCAV		24.630		0	07/09/01
SOUTH HILL	214.600	174.000	19.514	1	
SPILBO INVERSIONES, SIMCAV		17.069		5.598	26/02/01
SPLIT INVERSIONES, SIM	3.600	3.600	386	926	
SPOT INVERSIONES, SIMCAV	18.100	16.160	571	90	
SPOLA DE VALORES, SIMCAV	22.400	18.120	190	349	
SPRINGMAX, SIMCAV	26.541	26.300	7.833	445	
STEP GESTIÓN, SIMCAV		23.608		10	01/11/01
STOCK ÁREA, SIMCAV	27.600	26.960	7	8	
STOCK INVERSIONES	2.752	3.684	40	3	
STRATEGIC CARTERA, SIMCAV	34.520	32.040	1.652	4.686	
STRIP INVERSIONES, SIMCAV	20.550	20.010	25	35	
SUALFER INVERSIONES, SIMCAV	26.240	24.920	79	122	
SUBAIDA FINANCIERA, SIMCAV	43.040	37.680	559	5.885	
SUJA 12, SIMCAV	0	21.853	0	120	
SUNDAY DE INVERSIONES, SIMCAV	27.345	22.126	11	4	
SUNGAVE LAND, SIMCAV	21.982	19.336	33	1.651	
SUNRISE INVESTMENT, SIMCAV		24.762		5.351	04/01/01
SUNTAN, SIMCAV		21.212		2.500	12/02/01
SURABAYA 2000, SIMCAV		23.199		601	30/07/01
SURENOR INVERSIONES, SIMCAV	26.775	25.801	1.229	445	
SURFUP, SIMCAV	28.240	25.880	4.845	1.198	
SYNC 2000, SIMCAV		12.220		242	06/08/01
SYRIUS INVERSIONES, SIMCAV	27.000	22.465	22	45	
TABAGU	24.722	19.103	790	678	
TABARCA ASSET MANAGEMENT, SIMCAV	22.102	19.168	31	1.518	Antes Output Inversiones
TAGALO DE INVERSIONES SIMCAV	25.122	24.842	5.174	750	
TAGUARO INVERSIONES, SIMCAV	25.063	22.015	24	2.912	
TALLOLA, SIMCAV	0	41.808	0	5	
TAMAR CAPITAL SIMCAV		21.453		18	02/03/01
TAMB INVERSIONES, SIMCAV		19.720		190	28/05/01
TAMBRE 2000, SIMCAV		0		0	29/01/01

(Continuación)

**A.2.19. MERCADOS SECUNDARIOS. RENTA VARIABLE.
MERCADO DE CORROS. SOCIEDADES ADMITIDAS. 2001**

Importes en miles de euros

Sociedades	Capitalización (a 31/dic.)		Contratación anual		Fecha de alta en 2001 y otras observaciones
	2000	2001	2000	2001	
TANOVA INVERSIONES, SIMCAV		22.174		466	22/10/01
TANTEO DE HARCORELIA SIMCAV.....		24.483		60	29/11/01
TARRACISA	3.720	4.724	150	0	
TASDEY DE INVERSIONES, SIMCAV	28.760	20.400	3	3	
TATE INVERSIONES SIMCAV.....	21.910	19.240	3	3	
TATESA INVERSIONES, SIMCAV	9.208	8.438	0	10	
TAUPO INVERSIONES, SIMCAV.....	22.935	16.179	0	1	
TAWARZAR 2 S-2, SIMCAV.....		0		0	30/07/01
TB SIGLO XXI INVERSIONES, SIMCAV	20.700	16.350	1.980	24	
TEAM SPIRIT, SIMCAV.....	9.025	22.025	0	1	
TEBROS DE INVERSIONES, SIMCAV.....	26.070	23.449	659	2	
TECAMIRA DE INVERSIONES, SIMCAV		101.000		0	31/08/01
TECVAl INVERSIONES SIMCAV.....	0	19.473	0	0	
TEEBEEGEE INVESTMENT, SIMCAV		20.635		2	26/02/01
TELEIXO INVERSIONES, SIMCAV		0		0	28/12/01
TELNET INVERSIONES, SIMCAV	19.144	17.124	112	2.612	
TEMPERA INVERSIONES SIMCAV.....	21.997	21.252	1	118	
TENA INVERSIONES, SIMCAV	41.100	38.000	117	110	
TENDENCIAS DE VALORES SIMCAV.....		23.800		66	21/05/01
TENORIO 98, SIMCAV.....	11.105	10.065	7	16	
TER DE VALORES MOBILIARIOS, SIMCAV	26.757	23.247	2.752	103	
TERAINA, SIMCAV	26.240	23.760	1.266	399	
TERMIA INVERSIONES, SIMCAV.....		0		0	30/07/01
TERRA FINANCE, SIMCAV	7.470	6.660	2.430	5	
TESTARDO INVERSIONES, SIMCAV	21.204	20.026	2.705	2.484	
TEXERA DE INVERSIONES SIMCAV		24.170		0	29/11/01
TEXFINCO, SIMCAV	54.270	51.391	137	104	
TEXRENTA INVERSIONES	40.800	47.750	1.335	7.635	
THALASSA DE INVERSIONES, SIMCAV		21.212		0	11/05/01
THISHUL INVESTMENT SIMCAV	23.680	23.199	2.441	1.203	
TIBEST CINCO	5.680	13.237	727	29	
TIBEST DOS	22.092	22.680	8	22.695	
TICAN DIVERSIFICADA, SIMCAV	31.614	29.700	11	6	
TIEBAS DE INVERSIONES, SIMCAV	22.318	19.120	11	2	
TIETAR DE INVERSIONES	6.420	6.420	4	6	
TIGNA VENTURA, SIMCAV.....	76.875	64.587	0	0	
TIMING INVERSIONES, SIMCAV.....	24.772	20.298	6.601	1.824	
TISU INVEST, SIMCAV.....		21.236		1	08/06/01
TÍTULOS BILBAO	47.680	40.800	2.099	683	
TÍTULOS CUZCO, SIMCAV.....	5.124	4.682	4.370	1.791	
TÍTULOS ESTRAUNZA, SIMCAV		24.194		327	02/08/01
TÍTULOS GALICIA	4.172	3.908	167	20	
TÍTULOS IGUELDO, SIMCAV		29.033		2.024	08/03/01
TÍTULOS IMBACA, SIMCAV.....		24.531		1.984	27/07/01
TIZONA INVEST SIMCAV.....		0		0	09/11/01
TOGAEST INVERSIONES, SIMCAV.....	24.281	22.318	376	26	
TOMASON DE INVERSIONES, SIMCAV.....	25.320	20.000	34	193	
TOMKA INVERSIONES SIMCAV.....		24.521		48	18/10/01
TOPAZ INVERSIONES SIMCAV		24.531		1.416	05/09/01
TORDESILLAS DE INVERSIONES, SIMCAV	24.964	24.315	182	2.406	
TORRELLA INVERSIONES, SIMCAV	21.720	19.560	2.630	949	
TORRENOVA INVERSIONES.....	225.992	229.664	10.095	11.871	
TORREVALORES, SIMCAV	24.880	21.760	974	1.515	
TORRLA INVERSIONES 2000, SIMCAV.....		25.243		0	02/07/01

(Continuación)

**A.2.19. MERCADOS SECUNDARIOS. RENTA VARIABLE.
MERCADO DE CORROS. SOCIEDADES ADMITIDAS. 2001**

Importes en miles de euros

Sociedades	Capitalización (a 31/dic.)		Contratación anual		Fecha de alta en 2001 y otras observaciones
	2000	2001	2000	2001	
TORROFISA, SIMCAV.....	29.200	27.750	2.279	3.556	
TOVACOR INVERSIONES, SIMCA.....	22.992	21.212	2.583	405	
TPJ MOLTA PAU INVERSIONES FINANCIERAS, SIMCAV.....	26.280	25.840	241	2.593	
TRANSFORMACIÓN DE INVERSIONES, SIMCAV.....		19.240		0	11/10/01
TRASCASA DE INVERSIONES, SIMCAV.....	24.627	24.555	1.306	2.444	
TRAXIS.....	26.213	26.213	14	4	
TREDICON INVERSIONES, SIMCAV.....		20.338		23	12/03/01
TREDOS DE INVERSIONES, SIMCAV.....	26.094	23.208	1.139	245	
TREND INVERSIONES.....	31.280	27.400	278	236	
TRESIM INVERSIONES SIMCAV.....	21.789	19.697	3	153	
TRICON INVERSIONES, SIMCAV.....	21.156	18.127	3.564	2.712	
TRIENTE INVERSIONES, SIMCAV.....	31.545	27.045	706	618	
TRINIDAD INVERSIONES SIMCAV.....	19.497	14.064	33	34	
TRUCHA INVERSIONES, SIMCAV.....		22.021		5	15/03/01
TRURE CAPITAL, SIMCAV.....	22.992	21.693	32	9	
TRUST IN ITACA, SIMCAV.....	27.021	26.564	503	436	
TRUVI DE INVERSIONES, SIMCAV.....	20.851	18.927	1.731	639	
TTH DE INVERSIONES, SIMCAV.....	25.709	22.126	11	3	
TUCANA INVERSIONES, SIMCAV.....	24.960	23.840	32	16	
TUGO INVERSIONES, SIMCAV.....	13.440	11.860	1.842	1.485	
TULIPÁN DE INVERSIONES, SIMCAV.....		23.208		1	18/10/01
TULUM INVESTMENT, SIMCAV.....		19.288		25	24/01/01
TUNDRA 99 SIMCAV.....	10.277	8.655	1	0	
TURA INVESTMENT, SIMCAV.....		18.792		1.216	08/06/01
TURQUESA 2000 INVERSIONES, SIMCAV.....		22.358		5	13/07/01
TUSAK INVERSAM, SIMCAV.....		21.636		5	06/08/01
TXILUAGI, SIMCAV.....	25.493	22.651	2.300	725	
UGBA INVERSIONES, SIMCAV.....	24.100	20.437	934	20	
ULEILA SANTA MARÍA INVERSIONES, SIMCAV.....		18.752		5	11/10/01
ULLS NOUS, SIMCAV.....		23.079		15	29/01/01
UMASGES, SIMCAV.....	12.501	10.938	2.197	132	
UNDARTE DE INVERSIONES, SIMCAV.....		22.102		0	02/07/01
UNIFOND.....	26.640	26.920	4.607	4.100	
UNIÓN 400 SIMCAV.....	24.079	23.549	664	542	
UNIÓN ESPAÑOLA DE INVERSIONES.....	12.200	10.000	74	294	
UNIPROM 98 SIMCAV.....	23.240	16.560	544	503	
UNIVEL INVERSIONES, SIMCAV.....	25.723	23.800	812	5.118	
UNIVERSAL DE INVERSIONES.....	1.444	1.444	32	111	
UNIVERSAL NET SIMCAV.....	22.799	22.270	1.698	7.755	
URBEL 2000 DE INVERSIONES, SIMCAV.....		15.657		0	05/04/01
URPRASA FINANCIERA, SIMCAV.....	23.760	21.600	2.994	37	
URQUIJO CARTERA DINÁMICA, SIMCAV.....	18.278	23.505	25.512	4.058	
URQUIJO PORTFOLIO GLOBAL, SIMCAV.....	21.164	19.192	7.228	6.353	Antes Arpoal Cartera SIMCAV
URQUIJO PORTFOLIO INTERNACIONAL, SIMCAV.....		21.837		18	16/02/01
UXAMA INVERSIONES.....	13.480	11.580	3.090	161	
VABUVA, SIMCAV.....		19.088		34	07/02/01
VACONTE INVERSIONES SIMCAV.....		24.521		0	24/07/01
VADERCAP INVERSIONES, SIMCAV.....		19.473		5	13/07/01
VAIMESA.....	3.080	45.640	112	41	
VAINGU INVERSIONES, SIMCAV.....		23.319		15	19/09/01
VALAIS INVESTMENTS, SIMCAV.....		25.209		920	07/02/01
VALBORSA, SIMCAV.....		25.000		533	04/06/01
VALBRAN DE INVERSIONES, SIMCAV.....	22.838	17.069	3	5	

(Continuación)

**A.2.19. MERCADOS SECUNDARIOS. RENTA VARIABLE.
MERCADO DE CORROS. SOCIEDADES ADMITIDAS. 2001**

Importes en miles de euros

Sociedades	Capitalización (a 31/dic.)		Contratación anual		Fecha de alta en 2001 y otras observaciones
	2000	2001	2000	2001	
VALCORONA INVERSIONES, SIMCAV		0		0	27/12/01
VALDECAÑAS 99, SIMCAV	21.116	19.529	1	5	
VALDECARROS 2000, SIMCAV		20.843		352	18/01/01
VALDECruz INVERSIONES, SIMCAV	27.647	17.309	797	2	
VALDEOLEA DE INVERSIONES SIMCAV	22.367	18.543	1	7	
VALDEREY CAPITAL, SIMCAV	23.473	21.453	32	1.695	
VALDILLANA INVERSIONES, SIMCAV	30.832	27.992	3.395	103	
VALDIS DE INVERSIONES, SIMCAV		4.486		51	22/05/01
VALDORBA INVERSIONES, SIMCAV		12.441		141	18/10/01
VALENCIANA DE VALORES	8.800	10.720	75	97	
VALIBESA	16.655	47.725	61	109	
VALMER DE INVERSIONES, SIMCAV	26.240	21.440	18	3	
VALMON INVERSIONES, SIMCAV		23.319		15	26/10/01
VALOR GLOBAL MUNDIAL 2000, SIMCAV		22.598		15	31/08/01
VALOR XXI.....	31.160	26.400	174	297	
VALORES BILBAÍÑOS	0	14.906	0	83	
VALORES CORONA	2.321	2.321	111	140	
VALORES DEL PRINCIPADO	0	4.718	0	0	
VALORES DIVERSIFICADOS, SIMCAV	52.960	50.320	7	16	
VALORES GLOBALES SIMCAV	24.772	21.886	0	918	
VALORES INDUSTRIALES	2.116	0	105	0	
VALORES MADRID	3.080	3.080	312	0	
VALORES MEDITERRÁNEOS	6.466	6.466	0	0	
VALORES MOBILIARIOS DEL EBRO, SIMCAV	25.800	19.800	157	23	
VALORES MOBILIARIOS HERRERO	21.648	16.500	4.578	1.904	
VALRENT.....	4.600	4.600	63	62	
VALRIMA, SIMCAV.....	25.360	23.280	805	12	
VALRRUBIO SIMCAV		24.579		1	07/09/01
VALSEL INVERSIONES, SIMCAV	0	9.256	0	15	
VALSIP INVERSIONES, SIMCAV	26.480	25.120	1.706	357	
VALTISA.....	1.996	1.996	171	2	
VALUE INVERSIONES	13.320	11.825	318	677	
VALVANERA INVERSIONES, SIMCAV	23.700	20.425	2.449	458	
VALLISOLETANA DE VALORES	79.600	70.680	10	715	
VANCOUVER INVERSIONES, SIMCAV	18.992	13.871	790	30	
VASAN FINANCIERA, SIMCAV	26.685	24.041	394	5	
VASANVA, SIMCAV	17.500	0	328	0	
VAYOMER, SIMCAV	25.483	18.992	2.554	1.555	
VAZABI GESTION SIMCAV	0	18.030	0	5	
VELABOIT, SIMCAV	26.280	21.320	1	3	
VENETO INVERSIONES SIMCAV	22.959	21.925	11	42	
VENTURADA DE INVERSIONES, SIMCAV	0	21.861	0	1.118	
VERIESA	42.880	41.280	0	17	
VERTIENTE INVERSIONES, SIMCAV	64.140	75.720	25	1	
VICOLO INVERSIONES, SIMCAV	25.291	24.666	398	932	
VICTORIA VALORES	25.640	22.120	778	184	
VIGORINVERSIÓN SIMCAV		24.050		0	29/11/01
VIKINVEST, SIMCAV		24.242		1.679	09/11/01
VILACASA DE INVERSIONES, SIMCAV	24.772	22.054	18	2	
VILLANDRY DE INVERSIONES, SIMCAV		39.162		22.313	26/02/01
VILLANUEVA DE INVERSIONES, SIMCAV	22.583	19.432	2.051	3	
VILLARIN INVERSIONES SIMCAV	0	18.319	0	685	
VILLCAD BOLSA SIMCAV		12.261		2.024	20/07/01
VIMAL DE INVERSIONES, SIMCAV	12.060	11.532	37	16	

(Continuación)

**A.2.19. MERCADOS SECUNDARIOS. RENTA VARIABLE.
MERCADO DE CORROS. SOCIEDADES ADMITIDAS. 2001**

Importes en miles de euros

Sociedades	Capitalización (a 31/dic.)		Contratación anual		Fecha de alta en 2001 y otras observaciones
	2000	2001	2000	2001	
VINCIT-93	36.280	29.680	79	30	
VINCKE INVESTMENTS, SIMCAV	29.840	27.000	256	147	
VINIDIS INVERSIONES, SIMCAV	0	22.358	0	185	
VIÑALES INVERSIONES, SIMCAV	27.360	24.160	54	30	
VIRIATO DE INVERSIONES	6.000	5.070	4	5	
VIRIDIA 2000, SIMCAV	0	21.997	0	1	
VISCASA	29.280	26.200	48	25	
VIVAR INVERSIONES, SIMCAV	26.680	23.200	30	180	
VIVERO DE INVERSIONES SIMCAV		122.606		15	18/10/01
VOLGA DE VALORES MOBILIARIOS	2.435	2.435	2	0	
VUIT-NORANTANOU, SIMCAV	29.500	0	391	0	
WALDO-PHALDO INVESTMENT, SIMCAV	24.080	20.000	39	422	
WALFIS FINANCE, SIMCAV		9.234		2.053	01/08/01
WATERLANE, SIMCAV		23.480		2.203	28/06/01
WAWY REEF, SIMCAV	21.293	15.249	127	15	
WEBSTER INVERSIONES, SIMCAV	25.600	23.440	24	32	
WEST RIVER	45.600	40.760	2.951	1.014	
WIENER BLUT	28.520	26.720	26	373	
WILD BOAT, SIMCAV		24.627		17	24/07/01
WORLD POLICY SIMCAV		25.016		73	12/03/01
XALOC-MESTRAL, SIMCAV	22.622	20.507	9	68	
XYLON-94	67.400	51.240	5	0	
YACARETE, SIMCAV		24.521		1.273	12/06/01
YAINCOA SIMCAV	0	21.877	0	5	
YAK INVESTMENT, SIMCAV		28.713		2.015	22/03/01
YANKI INVEST, SIMCAV		0		0	29/01/01
YBARVI DE INVERSIONES, SIMCAV		46.800		0	29/11/01
YIELD INVERSIONES	15.057	14.029	333	503	
YLANG DE INVERSIONES, SIMCAV		22.318		2.242	19/03/01
YOQUI INVERSIONES, SIMCAV		0		0	04/01/01
YORBALINDA 2000 INVERSIONES FINANZAS, SIMCAV		19.713		42	04/01/01
ZABIMA INVERSIONES FINANCIERAS, SIMCAV	97.500	98.250	160	5	
ZAMARRON, SIMCAV	0	20.915	0	1.822	
ZANETT INVERSIONES, SIMCAV	14.900	11.280	4.447	433	
ZANISA DE INVERSIONES	0	1.586	0	0	
ZANZÍBAR INVERSIONES SIMCAV		15.650		1.036	04/01/01
ZAÑARTU 2000, SIMCAV	20.080	20.880	18.904	2.269	
ZAVALAGA	26.360	20.080	607	149	
ZAWAZKY DE INVERSIONES SIMCAV	0	19.793	0	305	
ZELESTE 4, SIMCAV	26.360	26.920	75	2	
ZELETA DE INVERSIONES	52.635	45.210	5	9	
ZERAIN DE INVERSIONES SIMCAV	0	20.394	0	13	
ZEREPDOM, SIMCAV	22.742	20.627	132	671	
ZESTAO DE INVERSIONES, SIMCAV	37.800	37.140	915	2.051	
ZIAMVE	1.248	1.248	1	56	
ZIRI DE INVERSIONES, SIMCAV	22.655	21.934	1	5	
ZONA EURO 3D, SIMCAV	20.250	15.500	2.187	1.660	
ZOOM INVERSIONES, SIMCAV		22.342		349	02/05/01
ZUBAYDA GESTIÓN DIVERSIFICADA SIMCAV	0	29.630	0	3.021	
ZUBIRENT INVESTMENTS, SIMCAV	27.956	25.763	53	27	
ZUBISE FINANCIERA SIMCAV	25.693	19.473	3	5	
ZUGARRAMURDI DE INVERSIONES, SIMCAV	26.118	23.425	11	3	
ENTIDADES DE FINANCIACIÓN					
FINANCIERAS AGRUPADAS, EFC	674	0	624	0	Excluida el 09/03/01

A.2.20. MERCADOS SECUNDARIOS. RENTA VARIABLE SEGUNDO MERCADO

	Barcelona	Bilbao	Madrid	Valencia	Total
Nº de valores					
1997	17	8	5	3	31
1998	18	8	3	2	31
1999	17	7	3	2	29
2000	16	3	3	4	26
2001	19	3	3	4	29
Capitalización(*)					
1997	33.404	28.278	57.000	4.435	121.050
1998	128.136	39.192	9.472	3.480	180.280
1999	177.617	35.345	12.017	5.132	230.111
2000	171.314	57.140	12.249	17.935	258.638
2001	193.243	42.067	16.580	73.886	325.775
Contratación(*)					
1997	6.232	2.092	8.751	27	17.880
1998	1.605	7.501	2.650	992	12.747
1999	28.000	487	2.200	410	31.097
2000	8.791	735	7.891	898	18.315
2001	7.461	2.507	8.637	6.260	24.865

(*) En miles de euros

A.2.21 MERCADOS SECUNDARIOS. RENTA VARIABLE. CONTRATACIÓN EFECTIVA DE VALORES ESPAÑOLES EN EL MERCADO BURSÁTIL DE NUEVA YORK

Año	Millones de dólares							Pro Memoria: Total Millones €
	BBVA	BSCH	Endesa	Repsol YPF	Telefónica	Telef. Móviles	Total	
1991	26,3	47,8	520,2	744,8	2.318,2		3.657,3	2.288,2
1992	30,8	107,5	697,8	838,7	2.456,4		4.131,3	2.535,6
1993	625,6	366,3	575,1	1.943,8	1.714,1		5.224,9	4.000,0
1994	481,4	369,4	873,4	2.252,4	3.222,4		7.199,0	5.795,2
1995	313,5	310,1	1.400,1	3.736,3	2.503,3		8.263,4	6.196,4
1996	409,0	566,3	712,6	3.346,5	2.211,2		7.245,6	5.505,5
1997	410,1	697,5	1.043,5	2.640,9	4.682,7		9.474,7	8.179,6
1998	674,2	699,4	1.107,3	2.119,4	3.513,8		8.114,2	7.300,1
1999	331,4	323,8	566,8	1.373,3	2.183,3		4.778,6	4.484,3
2000	292,0	609,9	569,2	1.688,5	23.163,9	16,6	26.340,0	24.338,2
2001	790,6	555,1	430,3	1.161,7	6.300,2	11,0	9.249,0	10.358,1
Porcentajes sobre la contratación en el mercado español*								
1991	1,6	3,2	53,3	65,1	80,4		8,1	
1992	10,1	5,4	43,4	22,7	64,9		9,9	
1993	17,9	12,2	23,4	43,6	39,5		10,3	
1994	21,3	10,1	15,7	40,0	34,9		10,9	
1995	14,9	17,7	26,8	49,9	24,8		13,3	
1996	7,8	10,6	7,6	33,9	13,6		7,2	
1997	4,3	6,4	4,9	15,0	12,7		5,0	
1998	3,1	2,9	3,3	12,4	6,2		2,6	
1999	1,2	0,7	1,8	5,1	3,6		1,5	
2000	0,4	1,1	1,8	5,1	14,1	0,2	4,9	
2001	1,5	1,2	1,8	3,8	5,2	0,3	2,3	

Fuente: Bolsa de Madrid

(*) El total se compara con la contratación total en las cuatro bolsas españolas.

Nota: Tipo de cambio promedio anual de medias mensuales.

A.2.22. MERCADOS SECUNDARIOS. RENTA FIJA. CONTRATACIÓN EN LOS MERCADOS ORGANIZADOS DE RENTA FIJA

Contratación nominal en millones de euros

	1998	1999	2000	2001	Variación (%)		
					1999/98	2000/99	2001/00
Mercado de Deuda Pública Anotada (*)..	2.311.155,0	2.360.914,0	1.703.704,0	1.964.678,1	2,2	-27,8	15,3
Bonos y obligaciones	2.210.886,0	2.282.095,0	1.615.876,0	1.899.590,3	3,2	-29,2	17,6
Letras del Tesoro	100.269,0	78.819,0	87.828,0	65.087,9	-21,4	11,4	-25,9
Bolsas (**)	53.238,3	44.710,4	40.704,0	57.463,1	-16,0	-9,0	41,2
Mercado electrónico	2.457,8	2.399,5	1.965,3	2.383,8	-2,4	-18,1	21,3
Corros	50.630,5	42.310,9	38.738,7	55.079,3	-16,4	-8,4	42,2
AIAF	36.363,8	85.765,8	100.758,8	143.732,8	135,9	17,5	42,7
Pagarés empresa	6.165,1	25.577,5	47.342,4	100.812,0	314,9	85,1	112,9
Bonos matador	5.123,9	2.234,2	1.140,6	2.000,7	-56,4	-49,0	75,4
Cédulas hipotecarias	308,6	1.738,4	2.260,4	2.100,1	463,3	30,0	-7,1
Obligaciones y bonos.....	24.766,2	56.215,7	50.015,5	38.820,0	127,0	-11,0	-22,4

(*) Sólo incluye compraventas simples al contado.

(**) Importe efectivo

Fuentes: Banco de España, AIAF y elaboración propia.

A.2.23. MERCADOS SECUNDARIOS. RENTA FIJA. MERCADO DE DEUDA PÚBLICA ANOTADA. SALDOS VIVOS EN EL MERCADO DE DEUDA PÚBLICA EN ANOTACIONES

Importes en millones de euros

	31.12.00		31.12.01		% variación 2001-2000
	Importe	% sobre total	Importe	% sobre total	
Letras	44.663	16,6	35.584	13,0	-20,3
Bonos y obligaciones.....	225.202	83,4	238.363	87,0	5,8
TOTAL	269.865	100,0	273.947	100,0	1,5

Fuente: Banco de España.

A.2.24. MERCADOS SECUNDARIOS. RENTA FIJA. MERCADO DE DEUDA PÚBLICA ANOTADA. CONTRATACIÓN EN EL MERCADO DE DEUDA PÚBLICA ANOTADA. OPERACIONES SIMPLES AL CONTADO

Importes nominales en millones de euros

TOTAL	Letras	Bonos y obligaciones				
		Total	Vto. menor de 1 año	Vto. entre 1 y 2 años	Vto. entre 2 y 4 años	Vto. mayor de 4 años
1997	186.499	1.923.688	49.395	196.885	478.530	1.198.878
1998	100.269	2.210.886	104.284	110.698	481.129	1.514.775
1999	78.819	2.282.095	107.338	134.066	480.515	1.560.177
2000	87.827	1.615.877	96.606	65.919	371.863	1.081.490
2001	65.088	1.899.590	110.577	228.668	376.703	1.183.642
Enero	9.389	166.969	13.141	18.077	33.274	102.477
Febrero.....	7.109	147.692	11.405	17.333	24.089	94.865
Marzo	8.619	144.594	4.449	15.999	27.212	96.933
Abril.....	7.799	147.923	1.380	18.255	29.571	98.718
Mayo.....	9.895	170.963	1.069	16.848	37.432	115.614
Junio	4.749	157.589	2.583	19.408	26.406	109.191
Julio	4.624	139.630	7.748	16.596	31.667	83.619
Agosto.....	2.546	150.696	14.210	25.507	28.139	82.840
Septiembre.....	2.443	170.693	13.498	25.917	40.544	90.735
Octubre	2.809	206.626	15.190	24.746	34.945	131.744
Noviembre.....	3.155	181.621	14.159	19.123	43.008	105.330
Diciembre.....	1.950	114.595	11.744	10.860	20.414	71.577

Fuente: Banco de España.

A.2.25. MERCADOS SECUNDARIOS. RENTA FIJA. AIAF. NÚMERO DE EMISORES Y EMISIONES Y SALDOS VIVOS A 31/12

Importes en millones de euros

Segmentos	Emisores				Emisiones			Saldos vivos				% variación 2001/00
	1999		2000		1999		2000		2001		% s/ total	
	1999	2000	1999	2000	1999	2000	1999	2000	2001			
Pagarés empresa.....	25	32	842	1.308	1.480	18.049,4	20.633,1	23,1	22.071,1	21,4	7,0	
Bonos matador.....	40	38	251	203	143	13.520,3	11.355,2	12,7	8.179,9	7,9	-28,0	
Cédulas hipotecarias.	5	6	17	15	17	5.313,5	7.333,7	8,2	10.628,6	10,3	44,9	
Obligaciones y bonos	96	120	238	317	377	40.296,6	50.068,5	56,0	62.224,0	60,4	24,3	
TOTAL.....	147	174	1.348	1.843	2.017	77.179,8	89.390,5	100,0	103.103,6	100,0	15,3	

A.2.26. MERCADOS SECUNDARIOS. RENTA FIJA. AIAF. CONTRATACIÓN. 2001

Importes nominales en millones de euros

	TOTAL	Bonos Matador	Bonos simples	Obligaciones simples	B. titulación hipotecaria	B. titulación activos	Cédulas hipotecarias	Pagarés de empresa	Pagarés titulizados	Participaciones preferentes
2000	100.759	1.141	2.234	7.767	32.161	6.899	2.260	41.756	5.586	956
2001	143.733	2.001	1.497	10.927	17.091	7.821	2.100	93.503	7.309	1.484
Enero	11.861	47	187	866	3.086	754	32	5.698	1.092	100
Febrero.....	7.461	16	152	431	1.085	353	20	4.755	545	103
Marzo.....	9.521	25	106	886	1.913	1.048	9	4.930	517	86
Abril.....	12.169	28	55	817	2.972	1.051	192	6.207	763	84
Mayo.....	9.826	19	87	442	1.067	818	136	6.360	667	230
Junio.....	7.668	202	134	691	456	604	201	4.693	577	110
Julio.....	9.931	333	106	942	588	498	310	6.474	456	226
Agosto.....	9.415	330	101	850	1.487	393	119	5.690	367	78
Septiembre.....	12.440	346	43	1.029	1.238	351	109	8.392	824	108
Octubre.....	12.694	200	93	1.052	1.987	369	426	7.871	543	153
Noviembre.....	19.978	197	331	1.017	432	1.026	277	15.973	615	111
Diciembre.....	20.768	258	102	1.904	780	557	269	16.460	344	94
Variación 2001/00 %	42,7	75,4	-33,0	40,7	-46,9	13,4	-7,1	123,9	30,8	55,2
Pro-memoria: % de contratación por cuenta propia.....										
2000.....	42,8	52,4	17,3	58,4	93,1	54,4	0,2	6,6	19,7	1,4
2001.....	22,4	86,3	9,7	58,6	82,0	50,4	6,8	4,9	17,4	0,3

A.2.27. MERCADOS SECUNDARIOS. RENTA FIJA. AIAF. DISTRIBUCIÓN SECTORIAL DE LA CONTRATACIÓN. 2001

Importes nominales en millones de euros

Sector	Bonos Matador	Bonos y obligaciones	B.T.H	Bonos de tituliz. activos	Cédulas hipotecarias	Pagars de Empresa	Pagars titulizados	Participaciones preferentes	Total AIAF	
									Mill. euros	%
0 PETROLEO									0,0	0,0
1 ENERGIA Y AGUA		4.433,9	0,0	0,0	0,0	7.178,2	0,0	0,0	11.612,1	8,1
2 MINERIA Y METALICAS BASICAS									0,0	0,0
3 CEMENTOS Y MAT. CONSTRUCCION									0,0	0,0
4 QUIMICAS									0,0	0,0
5 TEXTIL Y PAPELERAS	0,0	0,0	0,0	0,0	0,0	0,0	0,0	0,0	0,0	0,0
6 METAL-MECANICA									0,0	0,0
7 ALIMENTACION									0,0	0,0
8 CONSTRUCCION									0,0	0,0
9 INMOBILIARIAS	0,0	30,8	0,0	0,0	0,0	471,0	0,0	0,0	501,8	0,3
10 TRANSPORTES Y COMUNICACIONES	0,0	3.244,8	0,0	0,0	0,0	1.822,4	0,0	0,0	5.067,2	3,5
11 OTROS									0,0	0,0
TOTAL SECTOR NO FINANCIERO	0,0	7.709,5	0,0	0,0	0,0	9.471,6	0,0	0,0	17.181,1	12,0
12 BANCOS	0,0	1.482,4	0,0	0,0	2.100,1	79.665,5	0,0	0,0	83.248,1	57,9
13 SEGUROS	0,0	475,5	0,0	0,0	0,0	0,0	0,0	0,0	475,5	0,3
14 SOCIEDADES DE CARTERA	0,0	6,0	0,0	0,0	0,0	0,0	0,0	0,0	6,0	0,0
15 SIMSICAV									0,0	0,0
16 ENTIDADES DE FINANCIACION	0,0	32,7	17.091,0	7.821,1	0,0	1.273,5	7.308,7	1.483,6	35.010,6	24,4
17 SOCIEDADES Y AGENCIAS DE VALORES									0,0	0,0
TOTAL SECTOR FINANCIERO	0,0	1.996,6	17.091,0	7.821,1	2.100,1	80.939,0	7.308,7	1.483,6	118.740,1	82,6
18 ESTADO	0,0	0,0	0,0	0,0	0,0	0,0	0,0	0,0	0,0	0,0
19 COMUNIDADES AUTÓNOMAS	0,0	343,7	0,0	0,0	0,0	0,0	0,0	0,0	343,7	0,2
20 CORPORACIONES LOCALES	0,0	2,4	0,0	0,0	0,0	0,0	0,0	0,0	2,4	0,0
21 OTROS ORGANISMOS PUBLICOS	0,0	2.372,1	0,0	0,0	0,0	1.786,1	0,0	0,0	4.158,2	2,9
22 ENTIDADES ESTATALES	2.000,7	0,0	0,0	0,0	0,0	1.306,5	0,0	0,0	3.307,2	2,3
23 ORGANISMOS INTERNACIONALES										
TOTAL SECTOR PÚBLICO	2.000,7	2.718,2	0,0	0,0	0,0	3.092,6	0,0	0,0	7.811,5	5,4
TOTAL	2.000,7	12.424,3	17.091,0	7.821,1	2.100,1	93.503,3	7.308,7	1.483,6	143.732,8	100,0

**A.2.28. MERCADOS SECUNDARIOS. RENTA FIJA. BOLSAS DE VALORES.
NÚMERO DE EMISORES Y EMISIONES Y CAPITAL ADMITIDO A 31/12**

	MADRID	BARCELONA	BILBAO	VALENCIA	TOTAL
Número de emisores					
1996	126	81	86	56	153
1997	117	69	72	54	142
1998	95	65	67	52	115
1999	61	91	93	84	110
2000	73	81	81	77	95
2001	51	54	55	53	63
Número de emisiones					
1996	683	553	569	503	851
1997	753	508	477	451	937
1998	657	477	405	410	835
1999	569	584	513	546	764
2000	454	491	420	469	636
2001	267	272	274	285	299
Capital admitido (millones de euros)					
1996	17.963	10.813	15.211	9.320	22.424
1997	16.929	8.988	11.567	7.036	22.016
1998	13.998	8.204	9.286	5.806	19.851
1999	13.265	14.934	12.537	11.609	20.521
2000	10.419	14.197	10.428	10.673	18.266
2001	9.174	9.250	9.237	10.501	10.639

No se incluyen datos de las referencias admitidas en la Central de Anotaciones, aunque sean susceptibles de contratación en bolsa.

**A.2.29. MERCADOS SECUNDARIOS. RENTA FIJA. BOLSAS DE VALORES.
DISTRIBUCIÓN SECTORIAL DE LOS EMISORES. 2001**

Sector	Número de emisores						
	Bolsa de Madrid	Bolsa de Barcelona	Bolsa de Bilbao	Bolsa de Valencia	Conjunto de bolsas		Viva voz
					Total mercado	M. Electrónico	
0 PETROLEO.....	0	0	0	0	0	0	0
1 ENERGIA Y AGUA.....	3	3	3	3	3	3	0
2 MINERIA Y METALICAS BASICAS.....	2	2	3	2	3	3	1
3 CEMENTOS Y MAT. CONSTRUCCION.....	0	0	0	0	0	0	0
4 QUIMICAS.....	2	2	2	2	2	2	0
5 TEXTIL Y PAPELERAS.....	0	0	0	0	0	0	0
6 METAL-MECANICA.....	0	0	0	0	0	0	0
7 ALIMENTACION.....	0	0	0	0	0	0	0
8 CONSTRUCCION.....	0	0	0	0	0	0	0
9 INMOBILIARIAS.....	0	0	0	0	0	0	0
10 TRANSPORTES Y COMUNICACIONES.....	4	4	5	4	5	5	1
11 OTROS.....	0	0	0	0	0	0	0
TOTAL SECTOR NO FINANCIERO	11	11	13	11	13	13	2
12 BANCOS.....	17	19	17	20	24	17	7
13 SEGUROS.....	0	0	0	0	0	0	0
14 SOCIEDADES DE CARTERA.....	1	1	1	1	1	1	0
15 SIM/SMCAV.....	0	0	0	0	0	0	0
16 ENTIDADES DE FINANCIACION.....	3	3	2	2	3	2	0
17 SOCIEDADES Y AGENCIAS DE VALORES.....	0	0	0	0	0	0	0
TOTAL SECTOR FINANCIERO	21	23	20	23	28	20	7
18 ESTADO.....	1	1	1	1	1	1	0
19 COMUNIDADES AUTONOMAS.....	0	0	0	0	0	0	0
20 CORPORACIONES LOCALES.....	1	2	4	1	4	4	3
21 OTROS ORGANISMOS PÚBLICOS.....	4	4	4	4	4	4	0
22 ENTIDADES ESTATALES.....	2	2	2	2	2	2	0
23 ORGANISMOS INTERNACIONALES.....	11	11	11	11	11	11	0
TOTAL SECTOR PÚBLICO	19	20	22	19	22	22	3
TOTAL.....	51	54	55	53	63	55	12

No se incluyen emisiones de warrants ni referencias admitidas en la Central de Anotaciones.

**A.2.30. MERCADOS SECUNDARIOS. RENTA FIJA. BOLSAS DE VALORES.
DISTRIBUCIÓN SECTORIAL DE LAS EMISIONES ADMITIDAS A COTIZACIÓN. 2001**

Sector	Número de emisores						
	Bolsa de Madrid	Bolsa de Barcelona	Bolsa de Bilbao	Bolsa de Valencia	Conjunto de bolsas		Viva voz
					Total mercado	M. Electrónico	
0 PETROLEO.....	0	0	0	0	0	0	0
1 ENERGIA Y AGUA.....	9	9	9	9	9	9	0
2 MINERIA Y METALICAS BASICAS.....	2	2	3	2	3	2	1
3 CEMENTOS Y MAT. CONSTRUCCION.....	0	0	0	0	0	0	0
4 QUIMICAS.....	2	2	2	2	2	2	0
5 TEXTIL Y PAPELERAS.....	0	0	0	0	0	0	0
6 METAL-MECANICA.....	0	0	0	0	0	0	0
7 ALIMENTACION.....	0	0	0	0	0	0	0
8 CONSTRUCCION.....	0	0	0	0	0	0	0
9 INMOBILIARIAS.....	0	0	0	0	0	0	0
10 TRANSPORTES Y COMUNICACIONES.....	14	14	15	14	15	14	1
11 OTROS.....	0	0	0	0	0	0	0
TOTAL SECTOR NO FINANCIERO	27	27	29	27	29	35	2
12 BANCOS.....	74	76	76	93	99	74	25
13 SEGUROS.....	0	0	0	0	0	0	0
14 SOCIEDADES DE CARTERA.....	1	1	1	1	1	1	0
15 SIM/ SIMCAV.....	0	0	0	0	0	0	0
16 ENTIDADES DE FINANCIACION.....	10	10	9	9	10	10	0
17 SOCIEDADES Y AGENCIAS DE VALORES.....	0	0	0	0	0	0	0
TOTAL SECTOR FINANCIERO	85	87	86	103	110	77	28
18 ESTADO.....	13	13	13	13	13	13	0
19 COMUNIDADES AUTONOMAS.....	0	0	0	0	0	0	0
20 CORPORACIONES LOCALES.....	2	5	6	2	7	2	5
21 OTROS ORGANISMOS PÚBLICOS.....	8	8	8	8	8	8	0
22 ENTIDADES ESTATALES.....	41	41	41	41	41	41	0
23 ORGANISMOS INTERNACIONALES.....	91	91	91	91	91	91	0
TOTAL SECTOR PÚBLICO	155	158	159	155	160	342	152
TOTAL.....	267	272	274	285	299	454	182

No se incluyen emisiones de warrants ni referencias admitidas en la Central de Anotaciones.

**A.2.31. MERCADOS SECUNDARIOS. RENTA FIJA. BOLSAS DE VALORES.
DISTRIBUCIÓN SECTORIAL DE LOS SALDOS VIVOS ADMITIDOS A COTIZACIÓN. 2001**

Miles de euros

Sector	Bolsa de Madrid	Bolsa de Barcelona	Bolsa de Bilbao	Bolsa de Valencia	Conjunto de bolsas		Viva voz
					Total mercado	M. Electrónico	
0 PETROLEO.....	0	0	0	0	0	0	0
1 ENERGIA Y AGUA.....	160.313	160.313	160.313	160.313	160.313	160.313	0
2 MINERIA Y METALICAS BASICAS.....	891	891	951	891	891	891	0
3 CEMENTOS Y MAT. CONSTRUCCION.....	168	168	168	168	168	168	60
4 QUIMICAS.....	0	0	0	0	0	168	0
5 TEXTIL Y PAPELERAS.....	0	0	0	0	0	0	0
6 METAL-MECANICA.....	0	0	0	0	0	0	0
7 ALIMENTACION.....	0	0	0	0	0	0	0
8 CONSTRUCCION.....	0	0	0	0	0	0	0
9 INMOBILIARIAS.....	0	0	0	0	0	0	0
10 TRANSPORTES Y COMUNICACIONES.....	1.117.042	1.117.042	1.117.075	1.117.042	1.117.075	1.117.042	34
11 OTROS.....	0	0	0	0	0	0	0
TOTAL SECTOR NO FINANCIERO	1.278.414	1.278.414	1.278.507	1.278.414	1.278.507	1.278.414	94
12 BANCOS.....	1.219.644	1.294.770	1.281.937	2.546.358	2.683.778	1.219.644	1.464.134
13 SEGUROS.....	0	0	0	0	0	0	0
14 SOCIEDADES DE CARTERA.....	191	191	191	191	191	191	0
15 SIM/SMCAV.....	0	0	0	0	0	0	0
16 ENTIDADES DE FINANCIACION.....	0	0	0	0	0	0	0
17 SOCIEDADES Y AGENCIAS DE VALORES.....	0	0	0	0	0	0	0
TOTAL SECTOR FINANCIERO	1.219.834	1.294.961	1.282.128	2.546.549	2.683.969	1.219.834	1.464.134
18 ESTADO.....	7.274	7.274	7.274	7.274	7.274	7.274	0
19 COMUNIDADES AUTONOMAS.....	0	0	0	0	0	0	0
20 CORPORACIONES LOCALES.....	124	295	417	124	462	124	337
21 OTROS ORGANISMOS PÚBLICOS.....	336.774	336.774	336.774	336.774	336.774	336.774	0
22 ENTIDADES ESTATALES.....	267.407	267.407	267.407	267.407	267.407	336.774	0
23 ORGANISMOS INTERNACIONALES.....	6.064.598	6.064.598	6.064.598	6.064.598	6.064.598	336.774	0
TOTAL SECTOR PÚBLICO	6.676.177	6.676.348	6.676.470	6.676.177	6.676.515	1.017.719	337
TOTAL.....	9.174.425	9.249.722	9.237.106	10.501.140	10.638.991	3.515.967	1.464.566

No se incluyen emisiones de warrants ni referencias admitidas en la Central de Anotaciones.

**A.2.32 MERCADOS SECUNDARIOS. RENTA FIJA. BOLSAS DE VALORES.
EMISIONES CONVERTIBLES. NÚMERO Y CAPITAL ADMITIDO A 31/12**

Capital en miles de euros

	TOTAL	MADRID	BARCELONA	BILBAO	VALENCIA
EMISIONES					
Instituciones financieras					
1997	0	0	0	0	0
1998	1	1	1	1	0
1999	3	3	3	3	3
2000	3	3	3	3	3
2001	3	3	3	3	3
Empresas no financieras					
1997	11	11	6	6	1
1998	7	7	4	4	0
1999	5	5	5	5	5
2000	5	5	5	5	5
2001	2	2	2	2	2
TOTAL					
1997	11	11	6	6	1
1998	8	8	5	5	0
1999	8	8	8	8	8
2000	8	8	8	8	8
2001	5	5	5	5	5
CAPITAL ADMITIDO					
Instituciones financieras					
1997	0	0	0	0	0
1998	126	126	126	126	0
1999	719.579	719.579	719.579	719.579	719.579
2000	251.204	251.204	251.204	251.204	251.204
2001	206.803	206.803	206.803	206.803	206.803
Empresas no financieras					
1997	114.322	114.322	102.164	74.675	67.614
1998	70.913	70.913	59.524	7.807	0
1999	55.973	55.973	55.973	55.973	55.973
2000	19.529	19.529	19.529	19.529	19.529
2001	1.427	1.427	1.427	1.427	1.427
TOTAL					
1997	114.322	114.322	102.164	74.675	67.614
1998	71.040	71.040	59.650	7.933	0
1999	775.552	775.552	775.552	775.552	775.552
2000	270.733	270.733	270.733	270.733	270.733
2001	208.230	208.230	208.230	208.230	208.230

A.2.33 MERCADOS SECUNDARIOS. RENTA FIJA. BOLSAS DE VALORES. CONTRATACIÓN EFECTIVA. 2001

Importes en millones de euros

	TOTAL	MERCADO (1) ELECTRONICO	TOTAL CORROS	CORROS (2)			PRO MEMORIA Cuota ME (%) (3)
				BARCELONA	BILBAO	VALENCIA	
1997	54.219,6	25.546,7	28.672,9	10.468,7	17.965,0	239,2	47,1
1998	53.238,0	2.607,5	50.630,5	23.136,4	27.211,8	282,3	4,9
1999	44.908,9	2.598,0	42.310,9	28.615,0	13.405,6	290,3	5,8
2000	40.704,0	1.965,3	38.738,7	30.729,0	7.440,1	569,6	4,8
2001	57.463,1	2.383,8	55.079,3	50.498,8	4.142,8	437,6	4,1
Enero	2.524,1	137,0	2.387,1	2.014,7	317,7	54,7	5,4
Febrero.....	2.559,3	123,1	2.436,2	2.101,3	291,3	43,6	4,8
Marzo.....	5.043,4	151,2	4.892,2	4.489,7	360,4	42,0	3,0
Abril.....	5.363,4	474,0	4.889,4	4.428,6	440,4	20,3	8,8
Mayo.....	5.570,3	139,1	5.431,2	4.987,6	404,1	39,6	2,5
Junio.....	4.957,1	100,4	4.856,6	4.386,3	445,0	25,3	2,0
Julio.....	5.251,6	130,0	5.121,6	4.765,8	296,7	59,2	2,5
Agosto.....	4.507,0	62,0	4.445,0	4.164,0	243,7	37,4	1,4
Septiembre.....	4.854,6	425,1	4.429,5	4.081,5	317,1	30,9	8,8
Octubre.....	6.081,2	318,1	5.763,1	5.392,5	330,8	39,8	5,2
Noviembre.....	6.293,4	181,1	6.112,3	5.683,3	405,1	23,9	2,9
Diciembre.....	4.457,6	142,7	4.314,9	4.003,5	290,5	20,9	3,2
Variación (%)							
1998 / 97	-1,8	-89,8	76,6	121,0	51,5	18,0	
1999 / 98	-15,6	-0,4	-16,4	23,7	-50,7	2,8	
2000 / 99	-9,4	-24,4	-8,4	7,4	-44,5	96,2	
2001 / 00	41,2	21,3	42,2	64,3	-44,3	-23,2	
Cuota (%)							
1998	100,0	4,9	95,1	43,5	51,1	0,5	
1999	100,0	5,8	94,2	63,7	29,9	0,6	
2000	100,0	4,8	95,2	75,5	18,3	1,4	
2001	100,0	4,1	95,9	87,9	7,2	0,8	

(1) Incluye la contratación de warrants de renta fija. En 1999 y 2000 fue respectivamente de 198 y 902 millones de euros.

(2) En la Bolsa de Madrid toda la contratación de renta fija se realiza a través del mercado electrónico.

(3) Porcentaje sobre la contratación total de renta fija. ME: mercado electrónico.

**A.2.34. MERCADOS SECUNDARIOS. RENTA FIJA. BOLSAS DE VALORES.
DISTRIBUCIÓN SECTORIAL DE LA CONTRATACIÓN**

Importes en millones de euros

Sector	Millones de euros					% Distribución					Variación anual %			
	1997	1998	1999	2000	2001	1997	1998	1999	2000	2001	1998/97	1999/98	2000/99	2001/00
	0 PETROLEO	0,2	0,1	0,0	0,0	0,0	0,0	0,0	0,0	0,0	0,0	-20,7	-100,0	-
1 ENERGIA Y AGUA	1.226,6	143,2	36,6	16,8	15,7	2,3	0,3	0,1	0,0	0,0	-88,3	-74,5	-54,0	-6,6
2 MINERIA Y METALICAS BASICAS	0,0	4,1	0,3	0,1	0,0	0,0	0,0	0,0	0,0	0,0	16.796,8	-93,7	-42,6	-81,9
3 CEMENTOS Y MAT. CONSTRUCCION	0,0	0,0	0,0	0,0	0,0	0,0	0,0	0,0	0,0	0,0	-	-	-	-
4 QUIMICAS	0,0	0,0	0,0	0,0	0,0	0,0	0,0	0,0	0,0	0,0	-57,5	-88,7	-74,9	297,3
5 TEXTIL Y PAPELERAS	10,8	6,7	0,0	0,0	2,8	0,0	0,0	0,0	0,0	0,0	-37,9	-100,0	-	-
6 METAL-MECANICA	0,0	0,0	0,0	0,0	0,0	0,0	0,0	0,0	0,0	0,0	-20,3	-92,8	-48,3	-57,8
7 ALIMENTACION	0,4	0,4	0,3	0,0	0,0	0,0	0,0	0,0	0,0	0,0	-4,6	-29,5	-100,0	-
8 CONSTRUCCION	1,1	0,0	0,0	0,0	0,0	0,0	0,0	0,0	0,0	0,0	-100,0	-	-	-
9 INMOBILIARIAS	8,1	28,6	17,9	0,0	0,0	0,0	0,1	0,0	0,0	0,0	255,0	-37,3	-100,0	-
10 TRANSPORTES Y COMUNICACIONES	604,1	290,0	668,8	189,3	117,7	1,1	0,5	1,5	0,5	0,2	-52,0	130,7	-71,7	-37,8
11 OTROS	0,0	0,0	0,0	0,0	0,0	0,0	0,0	0,0	0,0	0,0	-	-	100,0	-
TOTAL SECTOR NO FINANCIERO	1.851,3	473,2	723,9	206,3	136,2	3,4	0,9	1,6	0,5	0,2	-74,4	53,0	-71,5	-34,0
12 BANCOS	359,8	236,3	910,6	753,7	358,2	0,7	0,4	2,0	1,9	0,6	-34,3	285,3	-17,2	-52,5
13 SEGUROS	0,1	0,0	0,0	0,0	0,0	0,0	0,0	0,0	0,0	0,0	-100,0	-	-	-
14 SOCIEDADES DE CARTERA	0,0	0,0	0,0	0,0	0,0	0,0	0,0	0,0	0,0	0,0	-100,0	-	-62,1	-35,5
15 SIMSICAV	0,0	0,0	0,0	0,0	0,0	0,0	0,0	0,0	0,0	0,0	-	-	-	-
16 ENTIDADES DE FINANCIACION	0,1	0,0	0,0	0,0	10,8	0,0	0,0	0,0	0,0	0,0	-74,9	-100,0	-	-
17 SOCIEDADES Y AGENCIAS DE VALORES	0,8	1,0	0,0	0,0	0,0	0,0	0,0	0,0	0,0	0,0	22,0	-95,5	-100,0	-
TOTAL SECTOR FINANCIERO	360,8	237,4	910,6	753,7	369,0	0,7	0,4	2,0	1,9	0,7	-34,2	283,7	-17,2	-51,0
18 ESTADO	21.814,3	551,6	162,0	58,6	58,6	40,3	1,0	0,4	0,1	0,1	-97,5	-70,6	-63,8	-0,1
19 COMUNIDADES AUTONOMAS	28.783,7	50.651,2	42.076,3	38.297,5	54.659,8	53,2	95,4	94,1	96,2	97,9	76,0	-16,9	-9,0	42,7
20 CORPORACIONES LOCALES	18,4	147,0	127,6	21,7	152,3	0,0	0,3	0,3	0,1	0,3	697,4	-13,2	-83,0	601,4
21 OTROS ORGANISMOS PÚBLICOS	4,0	167,9	149,6	170,3	187,7	0,0	0,3	0,3	0,4	0,3	4.053,8	-10,9	13,8	10,2
22 ENTIDADES ESTATALES	627,3	376,1	74,1	121,5	75,1	1,2	0,7	0,2	0,3	0,1	-40,0	-80,3	63,9	-38,2
23 ORGANISMOS INTERNACIONALES	671,6	483,8	486,3	172,8	188,4	1,2	0,9	1,1	0,4	0,3	-28,0	0,5	-64,5	9,0
TOTAL SECTOR PÚBLICO	51.919,4	52.377,5	43.076,0	38.842,4	55.321,9	95,9	98,7	96,3	97,6	99,1	0,9	-17,8	-9,8	42,4
TOTAL	54.131,5	53.088,0	44.710,5	39.802,4	55.827,1	100,0	100,0	100,0	100,0	100,0	-1,9	-15,8	-11,0	40,3

No está incluida la contratación de warrants de renta fija.

A.2.35. MERCADOS SECUNDARIOS. RENTA FIJA. BOLSAS DE VALORES. CONCENTRACIÓN DE LA CONTRATACIÓN POR EMISORES. 2001

Sector	Nº de emisores necesarios para alcanzar un porcentaje de contratación				
	25%	50%	75%	90%	100%
0 PETROLEO	0	0	0	0	0
1 ENERGIA Y AGUA	1	1	2	2	3
2 MINERIA Y METALICAS BASICAS	1	1	1	1	2
3 CEMENTOS Y MAT. CONSTRUCCION	0	0	0	0	0
4 QUIMICAS	1	1	1	1	2
5 TEXTIL Y PAPELERAS	1	1	1	1	1
6 METAL-MECANICA	1	1	1	1	1
7 ALIMENTACION	0	0	0	0	0
8 CONSTRUCCION	0	0	0	0	0
9 INMOBILIARIAS	0	0	0	0	0
10 TRANSPORTES Y COMUNICACIONES	1	2	3	3	4
11 OTROS	0	0	0	0	0
TOTAL SECTOR NO FINANCIERO	1	2	3	5	13
12 BANCOS	1	1	4	10	25
13 SEGUROS	0	0	0	0	0
14 SOCIEDADES DE CARTERA	1	1	1	1	1
15 SIM/SIMCAV	0	0	0	0	0
16 ENTIDADES DE FINANCIACION	1	1	2	2	3
17 SOCIEDADES Y AGENCIAS DE VALORES	0	0	0	0	0
TOTAL SECTOR FINANCIERO	1	1	5	12	29
18 ESTADO	1	1	1	1	1
19 COMUNIDADES AUTÓNOMAS	1	1	1	1	3
20 CORPORACIONES LOCALES	1	1	1	2	2
21 OTROS ORGANISMOS PÚBLICOS	2	3	4	5	6
22 ENTIDADES ESTATALES	1	1	1	1	2
23 ORGANISMOS INTERNACIONALES	1	1	1	1	7
TOTAL SECTOR PÚBLICO	1	1	1	1	21
TOTAL	1	1	1	1	63

No se incluye la contratación de warrants de renta fija.

Pro memoria: relación de los principales emisores por su importancia en la contratación en 2001.

1. Generalidad de Cataluña 90,37%
2. Gobierno vasco 7,13%

**A.2.36. MERCADOS SECUNDARIOS. RENTA FIJA. BOLSAS DE VALORES.
CONCENTRACIÓN DE LA CONTRATACIÓN POR EMISIONES. 2001**

Sector	Nº de emisiones necesarias para alcanzar un porcentaje de contratación				
	25%	50%	75%	90%	100%
0 PETROLEO	0	0	0	0	0
1 ENERGIA Y AGUA	1	1	2	2	9
2 MINERIA Y METALICAS BASICAS	1	1	1	2	3
3 CEMENTOS Y MAT. CONSTRUCCION	0	0	0	0	0
4 QUIMICAS	1	1	1	1	2
5 TEXTIL Y PAPELERAS	1	1	1	1	1
6 METAL-MECANICA	1	1	1	1	1
7 ALIMENTACION	0	0	0	0	0
8 CONSTRUCCION	0	0	0	0	0
9 INMOBILIARIAS	0	0	0	0	0
10 TRANSPORTES Y COMUNICACIONES	1	3	6	9	15
11 OTROS	0	0	0	0	0
TOTAL SECTOR NO FINANCIERO	2	4	7	12	31
12 BANCOS	3	8	18	35	95
13 SEGUROS	0	0	0	0	0
14 SOCIEDADES DE CARTERA	1	1	1	1	1
15 SIM/SIMCAV	0	0	0	0	0
16 ENTIDADES DE FINANCIACION	1	2	4	6	10
17 SOCIEDADES Y AGENCIAS DE VALORES	0	0	0	0	0
TOTAL SECTOR FINANCIERO	3	8	19	39	106
18 ESTADO	6	18	33	47	90
19 COMUNIDADES AUTÓNOMAS	1	3	9	19	118
20 CORPORACIONES LOCALES	1	1	1	1	3
21 OTROS ORGANISMOS PÚBLICOS	2	4	7	10	13
22 ENTIDADES ESTATALES	1	2	3	3	17
23 ORGANISMOS INTERNACIONALES	1	2	4	8	28
TOTAL SECTOR PÚBLICO	1	3	10	20	269
TOTAL	1	3	10	21	406

No se incluye la contratación de warrants de renta fija.

A.2.37. MERCADOS SECUNDARIOS. BOLSAS DE VALORES Y SCLV. CRÉDITO AL MERCADO Y PRÉSTAMO DE VALORES. 2001

Importes en miles de euros

	Crédito al mercado (1)				Préstamo de valores (2)			
	Saldos vivos (3)		Contratación		Saldos vivos		Contratación	
	Compras	Ventas	Compras	Ventas	Ajustado (4)	% capit. SIB	Importes	% contr. SIB (5)
1997.....	11.240	3.501	467.239	37.299	4.176.355	1,6	29.927.466	22,1
1998.....	23.668	3.588	810.770	125.392	7.581.431	2,3	48.448.734	20,9
1999.....	32.606	6.013	677.184	167.512	10.439.268	2,5	62.098.309	21,7
2000.....	54.687	4.400	1.121.315	151.422	12.101.952	2,3	87.406.420	19,6
2001.....	43.114	8.531	534.132	174.106	20.141.394	3,9	89.605.980	21,3
Enero.....	58.047	9.552	82.501	25.215	16.442.719	3,4	11.398.265	25,2
Febrero.....	54.111	5.443	63.622	12.399	12.427.848	2,5	3.611.529	10,1
Marzo.....	48.335	6.495	57.380	17.546	11.229.090	2,3	6.203.088	16,2
Abril.....	44.393	7.102	39.557	11.679	11.396.649	2,2	3.976.973	12,3
Mayo.....	53.735	7.962	48.446	12.797	11.034.240	2,1	4.162.713	12,7
Junio.....	51.351	5.230	36.494	10.568	14.766.321	3,0	10.548.491	28,6
Julio.....	39.637	6.501	29.625	12.919	15.978.871	3,4	7.914.998	23,9
Agosto.....	32.849	7.195	30.905	12.560	12.096.790	2,7	3.396.340	12,5
Septiembre.....	22.763	7.853	27.118	14.077	10.881.457	2,7	6.351.280	19,1
Octubre.....	28.221	10.881	37.617	18.956	14.438.925	3,4	7.323.695	21,2
Noviembre.....	35.456	9.699	49.857	16.073	14.498.537	2,9	5.653.975	15,1
Diciembre.....	43.114	8.531	31.010	9.317	20.141.394	3,9	19.064.634	55,9

(1) Operaciones realizadas al amparo de la Orden de 25 de marzo de 1991, sobre sistema de crédito en operaciones bursátiles de contado

(2) Operaciones realizadas al margen de lo establecido en la Orden de 25 de marzo de 1991, sobre sistema de crédito en operaciones bursátiles de contado.

(3) Importes a finales de período.

(4) Saldo total menos los importes del préstamo.

(5) Se compara con la contratación en sesión del SIB

Fuente: Boletines de cotización de la Bolsa de Madrid, Bolsa de Madrid, SCLV y elaboración propia.

A.2.38. MERCADOS SECUNDARIOS. BOLSAS DE VALORES Y SCLV. PRÉSTAMO BILATERAL POR SECTORES. 2001

Miles de euros

Sector	Enero	Febrero	Marzo	Abril	Mayo	Junio	Julio	Agosto	Septiembre	Octubre	Noviembre	Diciembre	Total	% s/total	% s/contrat.
0 Petróleo.....	1.749.073	424.821	789.263	160.093	204.426	1.570.919	1.940.721	240.156	179.024	458.317	261.546	2.325.063	10.303.424	11,5	29,86
1 Energía y agua.....	743.962	532.655	1.110.844	341.731	880.092	4.019.568	622.980	377.645	389.848	638.130	1.055.532	4.381.676	15.094.664	16,8	26,16
2 Minería y metálicas básicas.....	46.900	33.233	30.916	15.705	50.378	201.716	37.147	17.390	51.909	173.459	113.648	290.893	1.063.294	1,2	16,46
3 Cementos y mat.de construcción.....	195	346	1.507	1.525	203	1.340	26.988	10.245	9.950	6.481	6.509	308	65.598	0,1	8,41
4 Químicas.....	249	23	80	2.970	7.789	1.416	3.462	862	12	5.458	4.844	93	27.257	0,0	0,82
5 Textil y papeleras.....	23.219	12.575	9.466	32.807	430.497	64.809	92.193	22.081	101.827	62.869	71.965	112.570	1.036.877	1,2	9,73
6 Metal-mecánica.....	70	2.692	45.484	331	7.465	8.099	22.834	5.140	2.051	17.366	22.061	7.261	140.854	0,2	6,34
7 Alimentación.....	197.278	35.818	98.067	228.621	355.702	208.556	72.212	62.298	72.234	109.743	92.566	65.730	1.598.826	1,8	17,02
8 Construcción.....	115.299	32.944	79.358	67.823	108.898	155.490	65.787	69.231	130.111	177.756	121.103	154.894	1.278.693	1,4	13,81
9 Inmobiliarias.....	109.336	46.952	27.799	37.281	25.807	7.432	3.130	19.194	4.628	29.085	59.188	31.026	400.860	0,4	18,06
10 Transportes y comunicaciones.....	2.898.492	1.492.091	2.123.183	1.396.680	1.127.941	2.397.797	1.046.439	972.336	1.484.175	1.122.053	1.752.506	1.031.760	18.845.452	21,0	13,05
11 Otros.....	795.495	227.667	283.558	211.280	170.422	589.008	617.892	203.753	228.956	285.659	396.500	253.097	4.263.287	4,8	13,26
Total sector no financiero.....	6.679.567	2.841.818	4.599.525	2.496.847	3.369.620	9.226.152	4.551.784	2.000.331	2.654.725	3.086.377	3.957.970	8.654.370	54.119.085	60,4	17,29
12 Bancos.....	4.711.456	766.367	1.592.201	1.470.782	656.882	1.246.588	3.355.711	1.394.868	3.694.705	4.221.179	1.640.942	10.312.115	35.063.796	39,1	28,59
13 Seguros.....	5.145	1.814	11.091	8.141	135.148	73.459	6.633	1.061	1.357	5.088	38.808	92.670	380.413	0,4	32,52
14 Sociedades de cartera.....	2.096	1.531	270	1.204	1.063	2.292	870	80	492	11.052	16.255	5.480	42.685	0,0	1,15
15 SIM/SIMCAV.....	0	0	0	0	0	0	0	0	0	0	0	0	0	0,0	0,00
16 Entidades de financiación.....	0	0	0	0	0	0	0	0	0	0	0	0	0	0,0	0,00
Total sector financiero.....	4.718.698	769.711	1.603.562	1.480.127	793.093	1.322.339	3.363.214	1.396.009	3.696.555	4.237.318	1.696.005	10.410.265	35.486.895	39,6	27,82
Total.....	11.398.265	3.611.529	6.203.088	3.976.973	4.162.713	10.548.491	7.914.998	3.396.340	6.351.280	7.323.695	5.653.975	19.064.634	89.605.980	100,0	20,34

Nota: la última columna, de porcentaje sobre la contratación, está referida a toda la contratación bursátil del mercado continuo, no sólo a la efectuada en sesión.

Anexo 3

Mercados de productos derivados

A.3.1. MERCADOS INTERNACIONALES. CONTRATACIÓN (1)

Mercado	2000		2001		Variación %
	Nº contratos	% s/total	Nº contratos	% s/total	
EUREX	454.071.506	19,42	674.157.863	18,05	48,5
CME	231.114.296	9,89	411.672.523	11,02	78,1
EURONEXT PARIS	236.500.026	10,12	327.615.709	8,77	38,5
CBOE	326.274.971	13,96	324.189.543	8,68	-0,6
CBOT	233.528.558	9,99	261.360.542	7,00	11,9
LIFFE.....	131.054.816	5,61	215.743.413	5,78	64,6
EURONEXT AMSTERDAM.....	58.045.435	2,48	66.769.699	1,79	15,0
OM.....	58.160.664	2,49	66.582.846	1,82	14,5
MEFF	22.001.459	0,94	30.937.042	0,91	40,6
IDEM/MIF	13.332.927	0,57	17.081.011	0,46	28,1
Pro-memoria:					
MEFF RF	1.035.636	--	284.642	--	-72,5
MEFF RV	20.965.823	--	30.652.400	--	46,2

(1) Nótese que el volumen de negociación hace referencia al número de contratos. Las diferencias en el valor subyacente de éstos impide la comparación directa entre los mercados, aunque sí realizar comparaciones interanuales.

Fuente: Eurex y elaboración propia.

CBOE	Chicago Board Options Exchange
CBOT	Chicago Board of Trade
CME	Chicago Mercantile Exchange
EUREX	Deutsche Terminbörse (DTB) y Swiss Options & Financial Futures Exchange (SOFFEX)
EURONEXT AMSTERDAM	Rama holandesa de Euronext
EURONEXT PARIS	Rama francesa de Euronext, integrado por los anteriores MATIF y MONEP
IDEM/MIF	Italian Derivatives Market/ Italian Futures Market
LIFFE	London International Financial Futures Exchange
MEFF	Mercado español de opciones y futuros financieros
MEFF RF	MEFF Renta Fija
MEFF RV	MEFF Renta Variable
OM	Stockholm Options Market

A.3.2. MERCADOS INTERNACIONALES. CONTRATACIÓN. ALGUNOS PRODUCTOS DESTACADOS (1)

Subyacente	Producto	Mercado	Nº de contratos negociados		
			2000	2001	Variación (%)
Tipo de interés a largo plazo	Euro-Bund (f).....	EUREX	151.326.295	178.011.304	17,6
	Euro-Bobl (f).....	EUREX	62.502.582	99.578.068	59,3
	Euro-Schatz (f).....	EUREX	42.822.290	92.637.630	116,3
	US Treasury bonds (f).....	CBOT	62.750.843	58.579.290	-6,6
	10 yr Treasury notes (f).....	CBOT	46.700.538	57.858.828	23,9
	Sterling (f).....	LIFFE	22.606.948	34.945.053	54,6
Tipo de interés a corto plazo	Euro Euribor (f).....	LIFFE	58.016.852	91.083.198	57,0
	Eurodólar (o).....	CME	21.634.276	69.415.096	220,9
	Tipo de interés 1 día (f).....	BM&F	37.626.151	59.101.538	57,1
	Euro Euribor (o).....	LIFFE	7.900.121	21.643.697	174,0
	Eurodólar (f).....	SGX-DT	10.083.633	17.684.054	75,4
Índices de valores	KOSPI 200 (o).....	KSE	193.829.070	823.289.608	324,8
	CAC 40 (o).....	Euronext Paris	84.036.775	107.251.388	27,6
	Dax (o).....	EUREX	31.941.562	44.102.502	38,1
	E-Mini S&P 500.....	CME	19.211.355	39.434.843	105,3
	DJ EuroStoxx 50 (f).....	EUREX	14.315.518	37.828.500	164,2
	E-Mini Nasdaq 100 (f).....	CME	10.817.277	32.550.233	200,9
	KOSPI 200 (f).....	KSE	19.666.518	32.042.184	62,9
Acciones	Telemar (o).....	SPSE	1.670.089	4.869.833	191,6
	Nasdaq 100 Tracking Stock (o)...	AMEX	3.877.537	1.852.739	-52,2
	Deutsche Telekom (o).....	EUREX	780.822	1.470.723	88,4
	Kon. Philips Electronics (o).....	Euronext Amsterdam	nd	588.109	—
	Microsoft (o).....	PHLX	317.187	504.960	59,2
	Cisco Systems (o).....	CBOE	962.400	463.640	-51,8
Divisas	US dólar/real (f).....	BM&F	20.208.454	22.877.944	422,1
	Shekel/US dólar (o).....	TASE	3.154.185	6.020.623	60,1
	Euro FX.....	CME	4.267.408	5.898.429	23,2
	Yen.....	CME	3.965.377	4.552.599	158,4
	Dólar canadiense.....	CME	2.460.134	2.961.680	131,3
	Franco suizo.....	CME	3.241.207	2.901.939	-30,0
Pro-memoria:					
Tipo de interés a largo plazo	Bono 10 años (f).....	MEFF RF	1.035.330	284.642	-72,5
Índices de valores	IBEX (f).....	MEFF RV	4.320.152	4.204.211	-2,7
Acciones	Telefónica (o).....	MEFF RV	6.412.983	7.098.875	10,7

(1) Nótese que el volumen de negociación hace referencia al número de contratos. Las diferencias en el valor subyacente de éstos impide la comparación directa entre los mercados, aunque sí realizar comparaciones interanuales.

Fuente: "Futures and OTC World" y elaboración propia.

BM&F	Bolsa de Mercaderías & Futuros
CBOE	Chicago Board Options Exchange
CBOT	Chicago Board of Trade
CME	Chicago Mercantile Exchange
EUREX	Deutsche Terminbörse (DTB) y Swiss Options & Financial Futures Exchange (SOFFEX)
Euronext Amsterdam	Rama holandesa de Euronext.
Euronext Paris	Rama francesa de Euronext. Engloba a anteriores MATIF y MONEP
KSE	Korea Stock Exchange
LIFFE	London International Financial Futures Exchange
MEFF RF	Meff Renta Fija
MEFF RV	Meff Renta Variable
PHLX	Philadelphia Stock Exchange
SGX-DT	Singapore Exchange Derivatives Trading
SPSE	Sao Paulo Stock Exchange
TASE	Tel Aviv Stock Exchange

A.3.3. MEFF RV. CONTRATOS SOBRE ÍNDICES BURSÁTILES. CONTRATACIÓN
Evolución anual y mensual en 2001

	Sobre el índice Ibx-35											Sobre índices europeos			Nº de contratos
	Futuro			Opción				Total	Interconexiones(1)		Contratos S&P(2)		Total		
	Ibx 35	MINI Ibx	Total	Compra	Venta	Total	Total		Total	Total	Total				
								Total				Total			
1992.....	161.394	—	161.394	73.556	59.395	132.951	294.345	—	—	—	—	—	—		
1993.....	624.926	—	624.926	107.235	86.632	193.868	818.793	—	—	—	—	—	—		
1994.....	1.616.411	—	1.616.411	217.167	212.096	429.263	2.045.675	—	—	—	—	—	—		
1995.....	1.641.892	—	1.641.892	220.152	235.716	455.868	2.097.760	—	—	—	—	—	—		
1996.....	1.694.383	—	1.694.383	246.979	219.660	466.638	2.161.021	—	—	—	—	—	—		
1997.....	3.534.491	—	3.534.491	391.662	352.276	743.938	4.278.430	—	—	—	—	—	—		
1998.....	5.059.814	—	5.059.814	497.378	380.477	877.856	5.937.670	—	—	—	—	—	—		
1999.....	5.028.458	—	5.028.458	440.576	349.131	789.707	5.818.165	17.216	17.216	—	—	—	—		
2000.....	4.320.152	—	4.320.152	341.250	382.544	723.794	5.043.946	179.630	179.630	—	—	—	—		
2001.....	4.204.211	1.883	4.206.094	273.877	263.250	537.127	4.743.222	617.278	13.943	—	—	—	631.221		
Enero.....	358.646	—	358.646	24.267	20.617	44.884	403.530	29.410	29.410	—	—	—	29.410		
Febrero.....	309.666	—	309.666	16.955	18.365	35.320	344.986	36.115	36.115	—	—	—	36.115		
Marzo.....	394.208	—	394.208	27.782	27.372	55.154	449.362	61.974	61.974	—	—	—	61.974		
Abril.....	332.997	—	332.997	20.044	22.154	42.198	375.195	33.342	33.342	—	—	—	33.342		
Mayo.....	338.669	—	338.669	18.075	21.334	39.409	378.078	40.996	40.996	—	—	—	40.996		
Junio.....	344.047	—	344.047	23.368	17.635	41.003	385.050	42.678	42.678	909	—	—	43.587		
Julio.....	364.433	—	364.433	36.214	29.882	66.096	430.529	42.686	42.686	1.719	—	—	44.405		
Agosto.....	296.706	—	296.706	13.567	17.156	30.723	327.429	31.875	31.875	1.439	—	—	33.314		
Septiembre.....	416.112	—	416.112	21.974	22.324	44.298	460.410	84.866	84.866	2.740	—	—	87.606		
Octubre.....	395.430	—	395.430	27.388	29.477	56.865	452.295	82.851	82.851	2.050	—	—	84.901		
Noviembre.....	353.262	492	353.754	28.512	22.521	51.034	404.788	74.693	74.693	3.557	—	—	78.250		
Diciembre.....	300.035	1.391	301.426	15.731	14.413	30.144	331.570	55.795	55.795	1.529	—	—	57.324		

(1) Incluye los contratos negociados en otros mercados a través de EuroMEFF: los futuros sobre los índices CAC 40, DJ Eurostoxx 50 y DJ Stoxx 50 negociados en Euronext Francia, los futuros sobre los índices DAX 30, DJ Eurostoxx 50 y DJ Stoxx 50 negociados en Eurex y los futuros y opciones sobre el índice PSI 20 negociados en Euronext Portugal.

(2) Incluye los contratos de futuros y opciones sobre los índices Standard & Poor's Europeos (S&P Europe 350 y sectoriales).

Notas:

1. Los datos anteriores a 1999 han sido homogeneizados al nuevo nominal de los contratos.
2. A partir del 22 de noviembre de 2001 los contratos de futuros MINI Ibx 35 se han homogeneizado al nominal de los contratos de futuros Ibx 35; las opciones Ibx 35 se han homogeneizado al antiguo nominal.

A.3.4. MEFF RV. CONTRATOS SOBRE ÍNDICES BURSÁTILES. POSICIONES ABIERTAS A FINAL DE PERIODO Evolución anual y mensual en 2001

	Sobre el índice Ibox-35										Sobre índices europeos			
	Futuro			Opción				Total	Interconexiones(1)		Contratos S&P(2)		Total	
	Ibox 35	MINI Ibox	Total	Compra	Venta	Total	Total		Total	Total				
								Nº de contratos						
1992.....	3.383	—	3.383	1.300	1.212	2.512	5.894	—	—	—	—	—		
1993.....	16.979	—	16.979	2.992	2.841	5.833	22.813	—	—	—	—	—		
1994.....	13.847	—	13.847	5.009	3.932	8.941	22.788	—	—	—	—	—		
1995.....	27.511	—	27.511	7.771	5.617	13.388	40.900	—	—	—	—	—		
1996.....	27.038	—	27.038	15.769	12.844	28.613	55.650	—	—	—	—	—		
1997.....	42.384	—	42.384	9.846	7.838	17.684	60.068	—	—	—	—	—		
1998.....	49.770	—	49.770	9.336	7.062	16.398	66.168	—	—	—	—	—		
1999.....	61.680	—	61.680	47.607	24.239	71.846	133.526	1.507	—	—	—	1.507		
2000.....	55.657	—	55.657	28.566	16.739	45.305	100.962	8.699	—	—	—	8.699		
2001.....	58.115	103	58.218	35.511	22.029	57.541	115.758	10.243	197	—	—	10.940		
Enero.....	51.536	—	51.536	32.891	23.886	56.777	108.313	6.509	—	—	—	6.509		
Febrero.....	45.685	—	45.685	38.489	29.100	67.589	113.274	5.891	—	—	—	5.891		
Marzo.....	51.239	—	51.239	36.400	28.380	64.780	116.019	4.587	—	—	—	4.587		
Abril.....	56.258	—	56.258	42.125	30.789	72.914	129.172	4.358	—	—	—	4.358		
Mayo.....	56.158	—	56.158	43.756	34.052	77.808	133.966	5.680	—	—	—	5.680		
Junio.....	63.935	—	63.935	31.230	21.795	53.025	116.960	3.956	426	—	—	4.382		
Julio.....	60.362	—	60.362	45.225	30.493	75.718	136.080	5.588	1.094	—	—	6.682		
Agosto.....	57.805	—	57.805	46.357	33.793	80.150	137.955	5.094	1.169	—	—	6.263		
Septiembre.....	57.935	—	57.935	38.020	24.693	62.713	120.648	6.774	781	—	—	7.555		
Octubre.....	60.291	—	60.291	49.037	35.173	84.210	144.501	9.362	810	—	—	10.172		
Noviembre.....	56.062	225	56.287	54.285	38.095	92.380	148.667	10.111	852	—	—	10.963		
Diciembre.....	58.115	103	58.218	35.511	22.029	57.541	115.758	10.243	197	—	—	10.440		

(1) Las posiciones abiertas corresponden a los miembros españoles. Incluye los contratos negociados en otros mercados a través de EuroMEFF: los futuros sobre los índices CAC 40, DJ Eurostoxx 50 y DJ Stoxx 50 negociados en Euronext Francia, los futuros sobre los índices DAX 30, DJ Eurostoxx 50 y DJ Stoxx 50 negociados en Eurex y los futuros y opciones sobre el índice PSI 20 negociados en Euronext Portugal.

(2) Incluye los contratos de futuros y opciones sobre los índices Standard & Poor's Europeos (S&P Europe 350 y sectoriales).

Notas:

1. Los datos anteriores a 1999 han sido homogeneizados al nuevo nominal de los contratos.
2. A partir del 22 de noviembre de 2001 los contratos de futuros MINI Ibox 35 se han homogeneizado al nominal de los contratos de futuros Ibox 35; las opciones Ibox 35 se han homogeneizado al antiguo nominal.

**A.3.5. MEFF RV. CONTRATOS SOBRE EL ÍNDICE IBEX 35.
Frecuencia de contratación, número de operaciones (media diaria)
y volumen por operación. 2001**

	Futuro	Opción	
		Compra	Venta
FRECUENCIA DE CONTRATACION (%)			
Cuarto vencimiento	28,4	33,3	33,3
Tercer vencimiento	39,0	64,7	68,1
Segundo vencimiento	90,5	99,3	99,7
Hasta 2 sem. antes del primer vencimiento	100,0	94,0	93,5
Penúltima semana del primer vencimiento	100,0	91,7	91,7
Última semana del primer vencimiento	100,0	91,7	91,7
Nº DE OPERACIONES (media diaria)			
Cuarto vencimiento	1,2	5,1	5,9
Tercer vencimiento	2,2	9,8	9,1
Segundo vencimiento	200,5	23,1	24,9
Hasta 2 sem. antes del primer vencimiento	4.782,7	53,4	59,5
Penúltima semana del primer vencimiento	4.794,2	47,0	61,5
Última semana del primer vencimiento	4.952,3	141,4	148,1
VOLUMEN POR OPERACIÓN (Nº de contratos)	3,7	8,8	8,8

**A.3.6. MEFF RV. FUTUROS Y OPCIONES SOBRE ACCIONES. CONTRATACIÓN Y POSICIONES ABIERTAS.
Evolución anual y mensual en 2001**

	Negociación						Posición abierta a fin de período				N° de contratos
	Futuro	Opción			Total	Futuro	Opción		Total		
		Compra	Venta	Total			Compra	Venta			
1993.....	—	90.267	41.533	131.800	131.800	—	3.705	250	3.955	3.955	
1994.....	—	134.668	87.743	222.411	222.411	—	12.313	4.720	17.033	17.033	
1995.....	—	383.582	383.070	766.652	766.652	—	16.154	6.550	22.704	22.704	
1996.....	—	616.375	238.421	854.796	854.796	—	37.299	8.136	45.435	45.435	
1997.....	—	832.456	513.223	1.345.679	1.345.679	—	15.399	10.776	26.175	26.175	
1998.....	—	1.314.397	1.035.543	2.349.940	2.349.940	—	134.908	132.949	267.857	267.857	
1999.....	—	3.692.319	3.327.833	7.020.152	7.020.152	—	876.278	818.455	1.694.733	1.694.733	
2000.....	—	8.959.285	6.962.592	15.921.877	15.921.877	—	1.774.402	1.566.288	3.340.690	3.340.690	
2001.....	7.389.886	10.297.543	8.207.807	18.505.350	25.895.236	1.184.977	1.453.738	1.294.330	2.748.068	3.933.045	
Enero.....	151.838	887.743	749.928	1.637.671	1.789.509	66.629	2.225.725	2.090.068	4.315.793	4.382.422	
Febrero.....	382.195	1.012.281	810.932	1.823.213	2.205.408	285.914	2.555.944	2.145.123	4.701.067	4.986.981	
Marzo.....	958.700	1.871.214	1.703.162	3.574.376	4.533.076	794.160	1.743.042	1.539.488	3.282.530	4.076.690	
Abril.....	272.328	617.976	395.602	1.013.578	1.285.906	857.364	2.072.954	1.798.692	3.871.646	4.729.010	
Mayo.....	163.609	1.011.815	478.222	1.490.037	1.653.646	888.246	2.594.179	2.009.918	4.604.097	5.492.343	
Junio.....	1.042.977	954.759	884.870	1.839.629	2.882.606	1.013.577	1.778.686	1.462.261	3.240.947	4.254.524	
Julio.....	254.652	750.420	557.091	1.307.511	1.562.163	1.035.615	2.266.052	1.791.734	4.057.786	5.093.401	
Agosto.....	149.534	510.170	464.280	974.450	1.123.984	1.023.416	2.568.322	2.022.971	4.591.293	5.614.709	
Septiembre.....	1.318.522	581.459	602.549	1.184.008	2.502.530	1.089.315	2.022.754	1.617.261	3.640.015	4.729.330	
Octubre.....	332.285	881.186	550.397	1.431.583	1.763.868	1.088.361	2.624.557	1.873.396	4.497.953	5.586.314	
Noviembre.....	1.241.470	667.806	537.430	1.205.236	2.446.706	1.474.854	2.933.957	2.173.692	5.107.649	6.582.503	
Diciembre.....	1.121.776	550.714	473.344	1.024.058	2.145.834	1.184.977	1.453.738	1.294.330	2.748.068	3.933.045	

**A.3.7. MEFF RV. CONTRATOS DE OPCIONES SOBRE ACCIONES. CONTRATACIÓN Y POSICIONES ABIERTAS.
Detalle por clase de contrato**

	Opciones														Futuros		
	Negociación							Posiciones abiertas a fin de periodo							2001		
	2000				2001			2000				2001					
	Compra	Venta	Total	Compra	Venta	Total	Compra	Venta	Total	Compra	Venta	Total	Compra	Venta	Total	Negociación	P.abiertas
Acerinox	15.251	7.207	22.458	9.621	10.011	19.632	313	340	653	472	251	723					
Acesa	28.483	18.067	46.550	20.015	12.211	32.226	2.884	474	3.358	558	4.261	4.819					
Altadis.....	54.106	26.835	80.941	40.246	36.018	76.264	2.823	6.193	9.016	1.819	801	2.620					
Amadeus.....	12.008	11.026	23.034	32.531	18.395	50.926	1.127	2.389	3.516	2.857	97	2.954					
Argentina	6.449	6.278	12.727	--	--	--	--	--	--	--	--	--					
Banco Popular	65.570	58.919	124.489	56.362	52.264	108.626	6.315	6.687	13.002	6.539	6.433	12.972					
BSCH.....	1.479.259	1.395.978	2.875.237	2.077.913	1.990.547	4.068.460	370.156	362.469	732.625	228.465	250.535	479.000			1.751.843		313.255
Bankinter	12.950	13.126	26.076	11.350	11.201	22.551	963	845	1.808	765	960	1.725					
BBVA.....	2.338.557	1.171.776	3.510.333	2.543.010	2.120.757	4.663.767	358.140	319.998	678.138	481.734	476.096	957.830			1.705.459		261.016
Endesa	446.951	424.777	871.728	390.493	424.638	815.131	51.898	43.811	95.709	37.584	54.442	92.026			174.601		15.528
Gas Natural	21.770	22.836	44.606	11.882	12.249	24.131	3.984	4.143	8.127	390	723	1.113					
Iberdrola	180.647	268.629	449.276	119.874	157.064	276.938	4.672	37.738	42.410	20.257	31.451	51.708					
Indra	4.142	3.214	7.356	12.195	9.696	21.891	816	416	1.232	768	693	1.461					
Repsol.....	436.870	420.608	857.478	511.669	429.651	941.320	114.563	118.508	233.071	82.784	62.797	145.581			317.085		51.518
Sogetel.....	2.120	2.172	4.292	9.538	6.689	16.227	132	110	242	275	282	557					
Telefónica	3.575.317	2.837.666	6.412.983	4.296.986	2.801.889	7.098.875	840.139	652.273	1.492.412	572.248	394.879	967.127			3.440.898		543.660
Terra Networks.....	226.044	231.838	457.882	128.329	74.895	203.224	14.162	6.399	20.561	15.003	3.326	18.329					
TPI	10.645	9.726	20.371	16.219	16.696	32.915	1.093	3.134	4.227	734	1.004	1.738					
Unión Fenosa.....	42.146	31.914	74.060	9.310	22.936	32.246	222	361	583	486	5.299	5.785					
TOTAL MERCADO.....	8.959.285	6.962.592	15.921.877	10.297.543	8.207.807	18.505.350	1.774.402	1.566.288	3.340.690	1.453.738	1.294.330	2.748.068			7.389.886		1.184.977

Nº de contratos

**A.3.8. MEFF RF. CONTRATOS SOBRE DEUDA. CONTRATACIÓN.
Evolución anual**

	Futuros										Opciones						N° de contratos												
	Total mercado	Bono 5 años			Bono 10 años			Bono 30 años			DEBS	Total*	Bono 5 años		Bono 10 años			Bono 30 años		DEBS	Total								
		Compra	Venta	Total	Compra	Venta	Total	Compra	Venta	Total			Compra	Venta	Total	Compra		Venta	Total										
1990.....	159.952	—	—	—	—	103.038	—	—	—	—	—	—	—	—	—	—	—	—	—	—	56.914								
1991.....	561.762	29.072	—	—	—	279.691	—	—	—	—	—	—	—	—	—	—	—	—	—	—	—	282.071							
1992.....	776.172	4.422	437.674	—	—	576.528	—	—	—	—	—	—	—	—	—	—	—	—	—	—	—	—	199.644						
1993.....	3.134.239	—	2.637.441	—	—	2.644.479	—	—	—	—	—	—	—	—	—	—	—	—	—	—	—	—	—	489.761					
1994.....	8.646.056	—	7.738.080	—	—	7.743.647	—	—	—	—	—	—	—	—	—	—	—	—	—	—	—	—	—	902.408					
1995.....	8.614.228	—	7.714.010	—	—	7.714.267	—	—	—	—	—	—	—	—	—	—	—	—	—	—	—	—	—	—	899.962				
1996.....	12.660.928	—	10.893.254	—	—	11.095.515	—	—	—	—	—	—	—	—	—	—	—	—	—	—	—	—	—	—	1.561.067				
1997.....	13.628.773	5.140	12.455.467	—	—	12.472.534	—	—	—	—	—	—	—	—	—	—	—	—	—	—	—	—	—	—	—	1.156.210			
1998.....	9.731.343	26.027	9.228.552	—	—	9.289.337	—	—	—	—	—	—	—	—	—	—	—	—	—	—	—	—	—	—	—	—	441.886		
1999.....	3.580.874	13	3.580.215	—	—	3.580.238	—	—	—	—	—	—	—	—	—	—	—	—	—	—	—	—	—	—	—	—	—	636	
2000.....	1.035.330	0	1.035.330	—	—	1.035.330	—	—	—	—	—	—	—	—	—	—	—	—	—	—	—	—	—	—	—	—	—	0	
2001.....	284.642	—	284.642	—	—	284.642	—	—	—	—	—	—	—	—	—	—	—	—	—	—	—	—	—	—	—	—	—	—	0

* Las cifras totales incorporan la contratación de los futuros y opciones sobre bono notional a 3 años, y los contratos DIFF en el correspondiente período en vigor.
Nota: los datos anteriores a 1999 han sido homogeneizados a los nuevos nominales de los contratos.

**A.3.9. MEFF RF. CONTRATOS SOBRE DEUDA. POSICIONES ABIERTAS.
Evolución anual**

N° de contratos

	Futuros				Opciones						Total*		
	Total mercado	Bono 5 años	Bono 10 años	Bono 30 años	DEBS	Total*	Bono 5 años		Bono 10 años			Bono 30 años	DEBS
							Compra	Venta	Compra	Venta			
1990.....	7.516	—	—	—	—	2.048	—	—	—	—	—	—	5.467
1991.....	14.070	60	—	—	—	4.673	0	—	—	—	—	—	9.397
1992.....	8.653	—	6.041	—	—	6.041	—	850	1.761	2.611	—	—	2.611
1993.....	76.847	—	50.833	—	—	50.893	—	12.237	13.718	25.954	—	—	25.954
1994.....	44.946	—	27.945	—	—	27.945	—	9.474	7.526	17.001	—	—	17.001
1995.....	75.514	—	37.219	—	—	37.219	—	—	17.628	38.294	—	—	38.294
1996.....	95.480	—	56.531	—	—	57.118	—	—	21.056	38.361	—	—	38.361
1997.....	89.374	150	65.865	—	—	66.271	0	0	17.306	38.361	—	—	38.361
1998.....	14.224	38	13.870	96	—	14.004	0	0	11.021	23.104	—	—	23.104
1999.....	10.621	0	10.621	0	—	10.621	0	0	5	220	—	—	220
2000.....	16.128	0	16.128	0	—	16.128	0	0	0	0	—	—	0
2001.....	3.223	—	3.223	—	—	3.223	—	—	—	—	—	—	—

* Las cifras totales incorporan las posiciones abiertas de los futuros y opciones sobre bono notional a 3 años, y los contratos DIFF en el correspondiente período en vigor.
Nota: los datos anteriores a 1999 han sido homogeneizados a los nuevos nominales de los contratos.

**A.3.10. MEFF RF. FUTUROS SOBRE DEUDA PÚBLICA A DIEZ AÑOS.
Frecuencia de contratación, nº de operaciones (media diaria)
y volumen por operación**

	2000	2001
FRECUENCIA DE CONTRATACIÓN (%)		
Entre 12 y 9 meses antes del vencimiento.....	0	0,0
Entre 9 y 6 meses antes del vencimiento.....	0	0,0
Entre 6 y 3 meses antes del vencimiento.....	12,7	11,4
Entre 3 meses y 1 mes antes del vencimiento	100,0	100,0
Entre 1 mes y 2 semanas antes del vencimiento.....	100,0	100,0
Ultimas dos semanas del vencimiento	100,0	100,0
Nº DE OPERACIONES (Media diaria)		
Entre 12 y 9 meses antes del vencimiento.....	0	0,0
Entre 9 y 6 meses antes del vencimiento.....	0	0,0
Entre 6 y 3 meses antes del vencimiento.....	10,5	4,6
Entre 3 meses y 1 mes antes del vencimiento	356,5	69,5
Entre 1 mes y 2 semanas antes del vencimiento.....	364,6	52,3
Ultimas dos semanas del vencimiento	335,3	82,6
VOLUMEN POR OPERACIÓN (Nº de contratos)	13,1	17,3

Nota: los cálculos se han realizado a partir de la media de todos los vencimientos anuales.

A.3.11. MEFF RF. CONTRATOS SOBRE TIPOS DE INTERÉS A CORTO PLAZO. CONTRATACIÓN Y POSICIONES ABIERTAS.
Evolución anual

N° de contratos

	Negociación										Posición abierta a fin de período							
	MIBOR 90+					MIBOR 360+					MIBOR 90+				MIBOR 360+		EURIBOR	
	Futuro	Opción		Total	Futuro	Opción		Total	Futuro	Opción		Total	Futuro	Futuro	Futuro	Futuro		
		Compra	Venta			Compra	Venta			Compra	Venta						Total	
1990	1.040	217	60	277	1.317	—	—	141	27	9	36	177	—	—	—	—		
1991	26.222	2.294	1.723	4.016	30.239	—	—	640	155	151	306	946	—	—	—	—		
1992	42.595	613	352	965	43.559	—	—	1.236	132	0	132	1.368	—	—	—	—		
1993	127.271	2.934	2.114	5.049	132.320	2.111	—	7.782	103	433	536	8.318	239	—	—	—		
1994	203.431	4.295	7.149	11.444	214.875	24.268	—	7.058	649	421	1.070	8.127	1.826	—	—	—		
1995	352.012	23.712	23.399	47.110	399.122	17.881	—	13.643	5.830	6.358	12.187	25.830	1.115	—	—	—		
1996	714.576	80.072	61.247	141.318	855.894	34.975	—	23.820	10.592	8.361	18.954	42.773	2.116	—	—	—		
1997	1.397.648	92.321	84.431	176.752	1.574.400	45.744	—	59.431	10.388	18.111	28.500	87.931	2.372	—	—	—		
1998	1.035.890	21.796	24.230	46.027	1.081.917	17.064	—	19.850	1.082	1.262	2.344	22.194	439	—	—	—		
1999	6.811	30	30	60	6.871	0	8.772	68	0	0	0	68	—	—	291	—		
2000	0	0	0	0	0	0	306	—	—	—	—	—	—	—	—	—		
2001	—	—	—	—	—	—	—	—	—	—	—	—	—	—	—	—		

Nota: Los datos anteriores a 1999 han sido homogeneizados al nuevo nominal de los contratos.

A.3.12. FC&M. CONTRATACIÓN Y POSICIONES ABIERTAS. EVOLUCIÓN ANUAL

Nº de contratos

	Negociación				Posición abierta a fin de período			
	Valencia-Late	Navel-Navelina	Clementina	Total	Valencia-Late	Navel-Navelina	Clementina	Total
1995*	—	27.031	—	27.031	—	80	—	80
1996.....	48.258	67.079	30.113	145.450	0	138	101	239
1997.....	38.442	20.659	945	60.046	0	11	0	11
1998.....	248	66	—	314	0	0	—	0
1999.....	0	0	—	0	0	0	—	0
2000.....	0	0	—	0	0	0	—	0
2001.....	0	0	—	0	0	0	—	0

* Datos a partir del inicio de la actividad de FC&M, en septiembre de 1995.

A.3.13. MIEMBROS DE LOS MERCADOS. 2001. NÚMERO DE MIEMBROS POR CATEGORÍA

MEFF RV		MEFF RF	
Categoría	31/12/01	Categoría	31/12/01
Liquidador	43	Liquidador.....	14
Liquidador Custodio	46	Liquidador Custodio.....	45
Negociador.....	16	Negociador (1)	9
Total	105	Total	68

(1) Pro-memoria: n.º de miembros negociadores de Euro-Globex: 14

A.3.14. MIEMBROS DE LOS MERCADOS. 2001 Nº DE MIEMBROS PARA ALCANZAR UN PORCENTAJE DE LA CONTRATACIÓN TOTAL

	15%	30%	50%	75%	90%	100%
MEFF RV						
Futuro s/lbex 35	1	2	3	6	10	23
Opción s/lbex 35.....	1	1	1	1	3	19
Futuro.s/acciones.....	2	3	5	10	19	72
Opc.s/acciones.....	1	2	4	8	13	71
MEFF RF						
Futuro s/Deuda.....	1	3	5	9	17	54

Nota: La contratación se mide como la suma de contratos comprados y vendidos.

A.3.15. DISTRIBUCIÓN DE LA NEGOCIACIÓN POR TIPOS DE CUENTA. 2001*Porcentaje de actividad sobre el total del mercado*

	Cuenta propia	Clientes			Pro memoria Cread. mercado
		Total	Residentes	No resid.	
Futuro s/ IBEX 35	38,9	61,1	27,2	33,9	21,8
Opción s/ IBEX 35.....	46,5	53,5	14,8	38,6	24,6
Total IBEX 35.....	39,7	60,3	25,9	34,4	22,1
Opciones s/ acciones.....	40,4	59,6	41,5	18,0	16,8
Futuros s /acciones.....	50,6	49,4	21,3	28,1	12,8
Total s / acciones.....	40,8	59,2	40,8	18,4	16,6
Futuros s/ deuda.....	50,6	49,4	21,3	28,1	12,8

Nota: la actividad se mide por la suma de contratos comprados y vendidos.

El porcentaje relativo a los creadores de mercado se ha calculado teniendo en cuenta el total de operaciones por cuenta propia realizadas por los mismos, y no sólo las realizadas en su actividad como creadores.

A.3.16. DISTRIBUCIÓN DE LA NEGOCIACIÓN POR TIPO DE CLIENTE. 2001*Porcentaje de contratación*

	MEFF RV	MEFF RF
Bancos y cajas	37,6	31,6
Sociedades y agencias de valores	1,6	4,7
Fondos de inversión	21,3	16,5
Fondos de pensiones.....	0,6	1,1
Compañías de seguros	0,0	0,0
Otras entidades financieras	28,6	44,2
Otras personas jurídicas.....	5,4	0,1
Personas físicas	4,9	1,5
Otros.....	0,0	0,2
Total clientes	100,0	100,0
Pro memoria: no residentes/clientes.....	62,2	56,8

Nota: La contratación se mide como la suma de contratos comprados y vendidos.

A.3.17. DISTRIBUCIÓN DE LA NEGOCIACIÓN SEGÚN MODALIDADES. 2001

Porcentaje de contratos sobre el total

	Operaciones de mercado	Fuera de sesión (1)	Aplicaciones (2)	Pro memoria op. spread (3)
Futuro s/ IBEX 35	74,8	9,7	15,4	27,9
Opción s/ IBEX 35	59,5	37,0	3,4	0,0
Total IBEX 35	72,8	13,4	13,9	24,2
Futuro s/ acciones	24,7	25,8	49,5	5,4
Opciones s/ acciones	11,6	79,4	9,0	0,0
Total s/Acciones	15,1	65,1	19,8	1,4
Futuros s/ deuda	80,7	8,9	10,4	21,3

(1) Operaciones negociadas fuera del horario de la sesión.

(2) Operación de compra y venta ejecutada por un mismo intermediario por cuenta de dos o varios ordenantes.

(3) Operación de compra (venta) de un número de contratos de un vencimiento simultánea a la venta (compra) del vencimiento posterior.

A.3.18. CONTRATACIÓN DE WARRANTS EN BOLSA DE MADRID*

Importes en miles de euros

	Renta variable						Renta fija y divisas						Materias primas		TOTAL	
	Indices		Acciones		Total		Tipos de interés		Divisas		Total		Petróleo			
	Volumen	Nº	Volumen	Nº	Volumen	Nº	Volumen	Nº	Volumen	Nº	Volumen	Nº	Volumen	Nº	Volumen	Nº
1995.....	1.078	4	0	0	1.078	4	0	0	0	0	0	0	0	0	1.078	4
1996.....	10.940	5	0	0	10.940	5	60	2	5.529	4	5.589	6	0	16.529	11	
1997.....	78.345	14	72.388	51	150.734	65	40	2	0	0	40	2	0	150.774	67	
1998.....	137.328	38	130.273	60	267.601	98	18	1	0	0	18	1	0	267.619	99	
1999.....	47.080	69	154.871	119	201.951	188	49	2	3.382	7	3.431	9	0	205.382	197	
2000.....	162.300	118	723.888	329	886.188	447	338	2	11.674	26	12.012	28	214	898.414	482	
2001.....	415.185	233	1.207.676	802	1.622.860	1.035	31	1	12.577	44	12.609	45	495	1.635.964	1.092	
Enero.....	24.174	93	65.666	253	89.840	346	6	1	1.930	17	1.936	18	164	91.940	370	
Febrero.....	15.230	99	72.678	307	87.909	406	7	1	1.188	24	1.195	25	19	89.123	434	
Marzo.....	16.096	102	86.971	321	103.067	423	0	0	1.346	26	1.346	26	0	104.413	449	
Abril.....	142.988	110	199.841	331	342.829	441	5	1	838	19	843	20	0	343.673	463	
Mayo.....	25.739	125	74.848	357	100.587	482	0	0	938	25	938	25	13	101.538	511	
Junio.....	17.098	118	45.888	351	62.986	469	3	1	885	24	888	25	12	63.886	495	
Julio.....	7.974	97	58.020	302	65.994	399	3	1	488	23	490	24	32	66.517	429	
Agosto.....	6.382	96	43.388	302	49.770	398	1	1	832	23	833	24	22	50.625	424	
Septiembre.....	108.052	119	280.101	390	388.153	509	2	1	1.475	25	1.478	26	103	389.733	541	
Octubre.....	17.174	119	100.076	462	117.250	581	2	1	1.558	23	1.561	24	122	118.933	611	
Noviembre.....	20.994	120	116.385	472	137.379	592	0	1	668	21	669	22	9	138.057	616	
Diciembre.....	13.283	112	63.813	460	77.096	572	1	1	430	19	431	20	0	77.527	592	

* El número se refiere a las emisiones que han contratado en cada período, por lo tanto, el dato mensual no tiene por qué coincidir con el total del año.

A.3.19. DESGLOSE DE LOS WARRANTS SOBRE RENTA VARIABLE POR TIPO DE SUBYACENTE. 2001

	Volumen	% s/ total	Nº (1)
Renta variable			
Acciones			
Españolas.....			
Telefónica.....	482.889	29,8	108
BBVA	171.327	10,6	51
SCH	140.784	8,7	54
Terra.....	93.468	5,8	72
Repsol.....	76.487	4,7	50
Endesa	73.485	4,5	38
Resto.....	126.853	7,8	274
Total acciones españolas.....	1.165.294	71,8	647
Extranjeras			
Nokia.....	15.586	1,0	28
Deutsche Telecom.....	9.037	0,6	10
Cisco.....	4.987	0,3	13
KPN	4.221	0,3	5
Deutsche Bank.....	2.365	0,1	13
Intel.....	1.250	0,1	6
Resto.....	4.936	0,3	80
Total acciones extranjeras	42.382	2,6	155
Total acciones.....	1.207.676	74,4	802
Índices.....			
Ibex 35	332.086	20,5	106
Nikkei 225.....	32.066	2,0	43
Nasdaq 100	25.791	1,6	39
Dow Jones	24.327	1,5	31
Resto.....	913	0,1	14
Total índices.....	415.185	25,6	233
Total renta variable	1.622.860	100,0	1035

(1) Nº de emisiones realizadas con cada subyacente.

Anexo 4

**Instituciones de inversión
colectiva y entidades
de capital-riesgo**

A.4.1. INVERSIÓN MOBILIARIA. NÚMERO DE INSTITUCIONES, PATRIMONIO Y NÚMERO DE PARTÍCIPES Y ACCIONISTAS

Patrimonio

(Miles de euros)

Año	FIM		FIAMM		SIM	SIMCAV	Total		TOTAL
	Total	Garantizados	Total	Garantizados			Fondos	Sociedades	
1991	11.455.122	0	11.804.401	0	2.101.805	148.378	23.259.523	2.250.183	25.509.706
1992	17.985.618	0	19.760.136	0	1.872.435	212.680	37.745.754	2.085.115	39.830.869
1993	33.403.273	0	28.468.345	0	2.136.784	356.304	61.871.618	2.493.088	64.364.706
1994	31.777.235	0	35.834.037	0	1.934.610	450.302	67.611.272	2.384.912	69.996.184
1995	31.251.986	1.345.011	42.030.141	145.325	1.935.457	573.618	73.282.127	2.509.075	75.791.202
1996	55.364.898	10.245.453	57.074.742	274.374	2.257.534	944.370	112.439.640	3.201.904	115.641.544
1997	101.352.512	28.277.217	61.097.358	365.163	2.694.554	2.122.402	162.449.870	4.816.956	167.266.826
1998	153.130.870	48.073.011	50.643.167	338.550	3.151.197	4.977.618	203.774.037	8.128.815	211.902.852
1999	163.695.776	45.551.674	42.598.008	268.522	3.326.852	9.832.465	206.293.784	13.159.317	219.453.101
2000	152.700.270	42.380.475	33.368.089	28.012	2.777.924	12.661.185	186.068.359	15.439.109	201.507.468
2001	137.492.490	40.507.979	43.830.303	13.153	2.491.432	16.853.671	181.322.793	19.345.103	200.667.896

Número de partícipes y accionistas

(Miles de euros)

Año	FIM		FIAMM		SIM	SIMCAV	Total		TOTAL
	Total	Garantizados	Total	Garantizados			Fondos	Sociedades	
1991	663,2	0	482,0	0	94,5	2,3	1.145	97	1.242
1992	900,4	0	776,8	0	83,9	33,6	1.677	117	1.795
1993	1.446,9	0	1.101,4	0	74,6	26,1	2.548	101	2.649
1994	1.440,6	0	1.356,0	0	64,4	32,2	2.797	97	2.893
1995	1.334,3	58,1	1.611,2	8,9	59,6	33,0	2.946	93	3.038
1996	2.184,4	423,5	2.106,7	14,7	57,0	33,3	4.291	90	4.381
1997	3.946,4	1.139,8	2.274,4	17,6	53,6	39,8	6.221	93	6.314
1998	5.976,0	1.975,2	2.011,8	15,9	52,6	49,3	7.988	102	8.090
1999	6.348,9	1.828,0	1.689,1	15,0	50,1	76,9	8.038	127	8.165
2000	6.350,6	1.801,6	1.342,6	1,8	42,5	144,2	7.693	187	7.880
2001	5.842,1	1.775,1	1.612,3	0,5	40,0	253,6	7.454	294	7.748

Número de instituciones

(Unidades)

Año	FIM		FIAMM		SIM	SIMCAV	Total		TOTAL
	Total	Garantizados	Total	Garantizados			Fondos	Sociedades	
1991	285	0	88	0	270	19	373	289	662
1992	371	0	106	0	230	25	477	255	732
1993	441	0	130	0	224	27	571	251	822
1994	528	0	138	0	222	41	666	263	929
1995	602	34	154	1	215	53	756	268	1.024
1996	788	132	181	1	217	68	969	285	1.254
1997	1.277	390	204	3	218	137	1.481	355	1.836
1998	1.675	553	206	3	230	361	1.881	591	2.472
1999	1.964	547	203	3	211	883	2.167	1.094	3.261
2000	2.266	577	201	2	172	1.498	2.467	1.670	4.137
2001	2.421	609	178	1	153	2.115	2.599	2.268	4.867

A.4.2. INVERSIÓN MOBILIARIA. RENDIMIENTO DE LOS FONDOS SEGÚN LA COMPOSICIÓN DE SUS CARTERAS

En %

	FIAMM		FIM												
	FIAMM	IFIAMM	RFCP	RFLP	RFM	RVM	RVN	RFI	RFMI	RVMI	RVE	RVI	GRF	GRV	FGL
1999.....	1,50	3,03	0,59	-0,74	4,02	11,45	16,49	3,29	6,75	19,70	36,81	49,66	-1,11	5,83	18,22
2000.....	2,92	3,38	3,05	4,05	0,68	-6,45	-16,67	7,46	-1,20	-6,78	-6,09	-16,98	3,78	-1,09	-6,77
2001.....	3,56	5,47	3,84	4,02	-0,50	-6,61	-8,80	2,89	-1,33	-8,61	-19,03	-20,85	4,42	0,24	-10,44
2001 1T.....	0,88	1,02	1,12	1,44	-0,85	-3,02	0,68	2,27	-1,24	-5,49	-11,94	-13,27	1,36	-0,62	-7,78
2T.....	0,89	4,29	0,84	0,27	0,42	0,22	-3,57	0,49	0,76	2,51	0,74	3,75	0,61	0,41	3,39
3T.....	0,97	-5,70	1,15	1,64	-3,61	-10,05	-17,87	-1,20	-2,52	-11,31	-19,62	-22,31	1,81	-0,99	-14,26
4T.....	0,69	3,86	0,69	0,59	2,98	6,81	13,74	1,47	2,16	6,47	13,17	13,63	0,58	1,44	7,95

Notas:

En junio de 1999 se modificó la clasificación de los fondos que quedó establecida como se explica a continuación.

Para el periodo de enero a mayo de dicho año la rentabilidad se ha calculado asignando a cada fondo la misma vocación inversora declarada en junio de 1999.

FIAMM:

FIAMM: los activos están denominados en monedas euro, con un máximo del 5% en monedas no euro.

FIAMM Internacional: más del 5% de los activos están denominados en monedas no euro.

FIM:

RFCP: renta fija corto plazo. La duración media de la cartera no puede superar los 2 años. No incluye activos de renta variable ni derivados sobre ellos. Los activos están denominados en monedas euro, con un máximo del 5% en monedas no euro.

RFLP: renta fija largo plazo. La duración media de la cartera debe ser superior a 2 años. No incluye activos de renta variable ni derivados sobre ellos. Los activos están denominados en monedas euro, con un máximo del 5% en monedas no euro.

RFM: renta fija mixta. Menos del 30% de la cartera en activos de renta variable. Los activos están denominados en monedas euro, con un máximo del 5% en monedas no euro.

RVMI: renta variable mixta. Entre el 30% y el 75% de la cartera en activos de renta variable. Los activos están denominados en monedas euro con un máximo del 30% en monedas no euro.

RVN: renta variable nacional. Más del 75% de la cartera en activos de renta variable cotizados en mercados españoles y activos de emisores españoles cotizados en otros mercados. Los activos están denominados en monedas euro con un máximo del 30% en monedas no euro.

RFI: renta fija internacional. No incluye en su cartera activos de renta variable ni derivados sobre ellos. Más de un 5% de los activos están denominados en monedas no euro.

RFMI: renta fija mixta internacional. Menos del 30% de la cartera en activos de renta variable. Más de un 5% de los activos están denominados en monedas no euro.

RVMI: renta variable mixta internacional. Entre el 30% y el 75% de la cartera en activos de renta variable. Más de un 30% de los activos están denominados en monedas no euro.

RVE: renta variable euro. Más del 75% de la cartera en activos de renta variable, la inversión en renta variable nacional no podrá superar el 75% de la cartera. Los activos están denominados en monedas euro, con un máximo del 30% en monedas no euro.

RVI: renta variable internacional. Más del 75% de la cartera en activos de renta variable. Más de un 30% de los activos están denominados en monedas no euro.

GRF: garantizado renta fija. Fondo para el que existe la garantía de un tercero y que asegura exclusivamente un rendimiento fijo.

GRV: garantizado renta variable. Fondo para el que existe la garantía de un tercero y que asegura una cantidad total o parcialmente vinculada a la evolución de instrumentos de renta variable o divisa.

FGL: fondos globales. Fondos sin definición precisa de su política de inversión, que no encajan en ninguna de las categorías anteriores.

A.4.3. INVERSIÓN MOBILIARIA. FIM. DISTRIBUCIÓN DEL PATRIMONIO A VALOR DE MERCADO

Importes en miles de euros

	31-12-2000		31-12-2001		Variación	
	Importe	% s/patrimonio	Importe	% s/patrimonio	Importe	%
1. Patrimonio	152.700.270	100,00	137.492.490	100,00	-15.207.780	-9,96
2. Liquidez	5.119.390	3,35	4.671.923	3,40	-447.467	-8,74
3. Inversión en cartera	146.691.433	96,06	132.347.568	96,26	-14.343.865	-9,78
3.1. Cartera Interior	79.182.363	51,85	63.226.444	45,99	-15.955.919	-20,15
3.1.1. Acciones y partic. en fondos de inversión	12.647.515	8,28	11.018.739	8,01	-1.628.776	-12,88
3.1.2. Activos monetarios públicos	4.651.940	3,05	1.653.589	1,20	-2.998.351	-64,45
3.1.3. Otros valores de RF pública	30.689.587	20,10	20.294.185	14,76	-10.395.402	-33,87
3.1.4. Activos monetarios privados	2.240.186	1,47	4.672.963	3,40	2.432.777	108,60
3.1.5. Otra renta fija privada	8.264.017	5,41	4.462.802	3,25	-3.801.215	-46,00
3.1.6. Warrants y opciones nacionales compradas	236.359	0,15	62.944	0,05	-173.415	-73,37
3.1.7. Adquisición temporal de activos	20.452.759	13,39	21.061.222	15,32	608.463	2,97
3.1.8. Cartera no cotizada	0	0,00	0	0,00	0	0,00
3.2. Cartera Exterior	67.509.070	44,21	69.121.124	50,27	1.612.054	2,39
3.2.1. Euros	49.395.124	32,35	55.512.947	40,38	6.117.823	12,39
3.2.1.1. Acciones	15.711.468	10,29	10.146.499	7,38	-5.564.969	-35,42
3.2.1.2. Participaciones en fondos de inversión	861.715	0,56	1.077.861	0,78	216.146	25,08
3.2.1.3. Renta fija	29.574.373	19,37	42.636.719	31,01	13.062.346	44,17
3.2.1.4. Warrants y opciones intern. compr.	3.247.568	2,13	1.649.408	1,20	-1.598.160	-49,21
3.2.1.5. Cartera no cotizada	0	0,00	2.460	0,00	2.460	0,00
3.2.2. Resto	18.113.946	11,86	13.608.177	9,90	-4.505.769	-24,87
3.2.2.1. Acciones	13.882.680	9,09	10.249.761	7,45	-3.632.919	-26,17
3.2.2.2. Participaciones en fondos de inversión	1.261.214	0,83	1.212.080	0,88	-49.134	-3,90
3.2.2.3. Renta fija	2.958.134	1,94	2.132.782	1,55	-825.352	-27,90
3.2.2.4. Warrants y opciones intern. compr.	11.918	0,01	13.554	0,01	1.636	13,73
3.2.2.5. Cartera no cotizada	0	0,00	0	0,00	0	0,00
4. Saldo neto (deudores - acreedores)	889.447	0,58	472.999	0,34	-416.448	-46,82

A.4.4. INVERSIÓN MOBILIARIA. FIM. OPERATIVA EN DERIVADOS

	Nominal comprometido (1)			
	31-12-2000		31-12-2001	
	Importe	% s/patrimonio	Importe	% s/patrimonio
Compras a plazo	1.831.635	1,20	1.471.679	1,07
Compras al contado	1.153.601	0,76	657.517	0,48
Futuros comprados.....	11.762.490	7,70	22.917.941	16,67
Opciones y warrants (compra de call, venta de put)..	30.119.335	19,72	26.191.231	19,05
Permutas financieras. Derechos a recibir.....	1.411.586	0,92	1.586.860	1,15
Otros compromisos de compra	0	0,00	0	0,00
Ventas a plazo.....	5.608.320	3,67	3.041.828	2,21
Ventas al contado.....	236.452	0,15	126.752	0,09
Futuros vendidos.....	2.092.756	1,37	3.496.816	2,54
Opciones y warrants (venta de call, compra de put)..	3.555.750	2,33	5.756.685	4,19
Permutas financieras. Obligaciones a pagar	1.000.221	0,66	871.651	0,63
Otros compromisos de venta.....	0	0,00	0	0,00
TOTAL.....	58.772.146	38,49	66.118.960	48,09

(1) En miles de euros.

A.4.5. INVERSIÓN MOBILIARIA. FIM. DISTRIBUCIÓN GEOGRÁFICA DE LA CARTERA EXTERIOR

Importes en miles de euros

DIVISA ZONA EURO	Renta fija		Renta variable		Warrants	
	2000	2001	2000	2001	2000	2001
TOTAL ZONA EURO	29.574.373	42.635.186	16.573.183	11.226.874	3.247.568	1.649.408
FRANCO BELGA	0	0	200	193	0	0
MARCO	179.147	136.675	77.253	1.543	0	0
PESETA	69.293	33.985	0	0	1.810.025	724.016
EURO/ECU	29.245.059	42.368.827	16.442.853	11.202.554	1.437.543	925.392
MARCO FINLANDES	0	0	195	0	0	0
FRANCO FRANCES	15.329	31.643	9.939	303	0	0
LIRA ITALIANA	8.306	13.066	18.585	0	0	0
FRANCO LUXEMBURGUES	1.887	2.001	0	0	0	0
FLORIN HOLANDES	55.352	48.989	24.158	22.265	0	0
ESCUDO PORTUGUES	0	0	0	16	0	0
TOTAL RESTO UE	561.427	517.281	3.827.317	2.605.521	46	1.247
CORONA DANESA	87.727	109.958	26.618	23.585	0	0
LIBRA ESTERLINA	377.611	326.625	3.246.799	2.405.331	42	1.247
DRACHMA	31.458	15.112	19.293	275	0	0
CORONA SUECIA	64.631	65.586	534.607	176.330	4	0
TOTAL RESTO DEL MUNDO	2.396.702	1.615.501	11.316.582	8.856.266	11.872	12.307
PESO ARGENTINO	0	0	3.418	752	0	0
DOLAR AUSTRALIANO	16.129	9.904	9.181	15.698	0	0
REAL BRASILEÑO	0	0	32.299	40.993	0	0
DOLAR CANADIENSE	52.258	33.603	12.309	10.678	0	0
YUAN RENMINBI	0	0	0	854	0	0
CZECH KORUNA	0	1.060	3.206	1.298	0	0
FRANCO SUIZO	5.102	8.184	1.185.500	894.705	0	0
KROON	0	0	1.022	0	0	0
DOLAR HONG KONG	0	0	10.586	7.752	0	0
FLORIN HUNGARO	897	1.511	2.158	1.853	0	0
SHEKEL	0	0	2.987	789	0	0
YEN	134.491	125.695	1.741.295	1.074.335	419	1.826
NUEVO PESO MEXICANO	0	0	72.503	53.210	8	14
CORONA NORUEGA	16.494	12.736	7.257	9.271	0	0
DOLAR NUEVA ZELANDA	4.296	538	57	78	0	0
NUEVO SOL	0	0	56	44	0	0
PESO FILIPINO	0	0	91	83	0	0
ZLOTY (PLN)	5.267	5.354	9.370	648	0	0
ZLOTY (PLZ)	481	1.509	218	1.583	0	0
RUBLO RUSO	0	0	486	168	0	0
DOLAR SINGAPORE	0	0	1.527	1.772	0	0
TOLAR	0	0	1.702	0	0	0
BAHT	0	0	173	122	0	0
LIRA TURCA	0	0	3.252	3.214	0	0
DOLAR USA	2.160.530	1.415.318	8.136.976	6.735.654	11.445	10.467
RAND	757	89	447	712	0	0
TOTAL	32.532.502	44.767.968	31.717.082	22.688.661	3.259.486	1.662.962

Polish New Zloty (PLN). Old currency banknotes (PLZ) are still used and the rate is: 1 PLN = 10000 PLZ

A.4.6. INVERSIÓN MOBILIARIA. FIM. DESCOMPOSICIÓN DE LA VARIACIÓN PATRIMONIAL

	Importes en miles de euros												
	2001						Acumulado						
	Primer trimestre		Segundo trimestre		Tercer trimestre		Cuarto trimestre		2000		2001		
Importes	% s/ patrimonio medio diario	Importes	% s/ patrimonio medio diario	Importes	% s/ patrimonio medio diario	Importes	% s/ patrimonio medio diario	Importes	% s/ patrimonio medio diario	Importes	% s/ patrimonio medio diario	Importes	% s/ patrimonio medio diario
Variación del patrimonio.....	-8.564.096	-5,73	-321.223	-0,22	-11.914.257	-8,62	5.591.796	4,10	-10.995.506	-6,78	-15.207.780	-10,82	
Suscripciones y reembolsos netos	-4.722.182	-3,16	-1.426.641	-0,97	-3.878.632	-2,81	631.987	0,46	-4.880.928	-3,01	-9.395.468	-6,69	
Beneficios brutos distribuidos...	0	0,00	0	0,00	0	0,00	0	0,00	0	0,00	0	0,00	
Rendimientos netos	-3.842.063	-2,57	1.106.075	0,75	-8.035.431	-5,81	4.959.732	3,64	-6.114.422	-3,77	-5.811.687	-4,14	
Total rendimientos de gestión...	-3.257.370	-2,18	1.680.233	1,14	-7.505.664	-5,43	5.463.319	4,01	-3.483.419	-2,15	-3.619.482	-2,58	
Intereses	1.298.698	0,87	1.186.114	0,81	1.229.724	0,89	1.068.273	0,78	4.917.854	3,03	4.782.809	3,40	
Dividendos	104.371	0,07	245.467	0,17	132.084	0,10	56.917	0,04	547.036	0,34	538.839	0,38	
Total variaciones de precios de renta fija (realizadas o no)	437.465	0,29	-226.998	-0,15	346.198	0,25	77.305	0,06	123.019	0,08	633.970	0,45	
Total variaciones de precios de renta variable (realizadas o no)	-4.357.148	-2,91	735.668	0,50	-7.863.119	-5,69	3.551.127	2,60	-7.445.072	-4,59	-7.933.472	-5,65	
Resultados en derivados	-789.203	-0,53	-296.463	-0,20	-1.556.871	-1,13	711.014	0,52	-2.000.782	-1,23	-1.931.523	-1,37	
Otros rendimientos	41.157	0,03	16.325	0,01	190.577	0,14	-7.818	-0,01	77.378	0,05	240.241	0,17	
Diferencias de cambio	7.290	0,00	20.120	0,01	15.743	0,01	6.501	0,00	297.148	0,18	49.654	0,04	
Total gastos repercutidos	584.693	0,39	574.158	0,39	529.767	0,38	503.587	0,37	2.631.003	1,62	2.192.205	1,56	
Gastos por comisión de gestión	528.573	0,35	510.905	0,35	476.776	0,34	460.894	0,34	2.383.911	1,47	1.977.148	1,41	
Gastos por comisión de depositario	41.223	0,03	38.347	0,03	37.984	0,03	38.352	0,03	184.007	0,11	155.906	0,11	
Resto gastos de explotación .	14.897	0,01	24.906	0,02	15.007	0,01	4.341	0,00	63.085	0,04	59.151	0,04	

A.4.7. INVERSIÓN MOBILIARIA. FIMM Y FIAMM. PATRIMONIO, NÚMERO DE PARTÍCIPES Y NÚMERO DE FONDOS

Patrimonio

Importes en miles de euros

Tipo de fondo	31/12/00		31/12/2001		Variación	
	Importe	% s/total	Importe	% s/total	Importe	%
Renta fija corto plazo	16.424.261	8,83	20.781.310	11,46	4.357.049	26,53
Renta fija largo plazo	12.815.778	6,89	14.526.418	8,01	1.710.640	13,35
Renta fija mixta	17.397.962	9,35	9.367.488	5,17	-8.030.474	-46,16
Renta variable mixta	13.264.042	7,13	9.793.670	5,40	-3.470.372	-26,16
Renta variable nacional	7.641.713	4,11	5.658.012	3,12	-1.983.701	-25,96
Renta fija internacional	2.179.351	1,17	1.923.963	1,06	-255.388	-11,72
Renta fija mixta internacional	9.286.123	4,99	8.349.581	4,60	-936.542	-10,09
Renta variable mixta internacional	4.341.295	2,33	4.516.820	2,49	175.525	4,04
Renta variable euro	9.138.204	4,91	5.309.594	2,93	-3.828.610	-41,90
Renta variable internacional	14.864.143	7,99	12.215.431	6,74	-2.648.712	-17,82
Garantizado renta fija	16.509.232	8,87	17.668.595	9,74	1.159.363	7,02
Garantizado renta variable	26.576.843	14,28	24.628.490	13,58	-1.948.353	-7,33
Fondos globales	2.261.323	1,22	2.753.118	1,52	491.795	21,75
TOTAL FIM	152.700.270	82,07	137.492.490	75,83	-15.207.780	-9,96
FIAMM	33.158.597	17,82	43.827.909	24,17	10.669.312	32,18
FIAMM internacional	209.492	0,11	2.394	0,00	-207.098	-98,86
TOTAL FIAMM	33.368.089	17,93	43.830.303	24,17	10.462.214	31,35
TOTAL FIM Y FIAMM	186.068.359	100,00	181.322.793	100,00	-4.745.566	-2,55

Número de partícipes

Tipo de fondo	31/12/00		31/12/2001		Variación	
	Unidades	% s/total	Unidades	% s/total	Unidades	%
Renta fija corto plazo	552.825	7,19	548.099	7,35	-4.726	-0,85
Renta fija largo plazo	320.544	4,17	354.260	4,75	33.716	10,52
Renta fija mixta	703.309	9,14	409.080	5,49	-294.229	-41,83
Renta variable mixta	630.896	8,20	427.748	5,74	-203.148	-32,20
Renta variable nacional	328.277	4,27	272.109	3,65	-56.168	-17,11
Renta fija internacional	57.088	0,74	55.959	0,75	-1.129	-1,98
Renta fija mixta internacional	314.459	4,09	340.199	4,56	25.740	8,19
Renta variable mixta internacional	195.300	2,54	246.489	3,31	51.189	26,21
Renta variable euro	328.046	4,26	274.113	3,68	-53.933	-16,44
Renta variable internacional	1.041.747	13,54	992.150	13,31	-49.597	-4,76
Garantizado renta fija	610.167	7,93	650.732	8,73	40.565	6,65
Garantizado renta variable	1.212.700	15,76	1.177.237	15,79	-35.463	-2,92
Fondos globales	55.218	0,72	93.889	1,26	38.671	70,03
TOTAL FIM	6.350.576	82,55	5.842.064	78,37	-508.512	-8,01
FIAMM	1.334.734	17,35	1.612.097	21,63	277.363	20,78
FIAMM internacional	7.885	0,10	213	0,00	-7.672	-97,30
TOTAL FIAMM	1.342.619	17,45	1.612.310	21,63	269.691	20,09
TOTAL FIM Y FIAMM	7.693.195	100,00	7.454.374	100,00	-238.821	-3,10

(Continuación)

**A.4.7. INVERSIÓN MOBILIARIA. FIMM Y FIAMM.
PATRIMONIO, NÚMERO DE PARTÍCIPES Y NÚMERO DE FONDOS**

Número de fondos

Tipo de fondo	31/12/00		31/12/2001		Variación	
	Unidades	% s/total	Unidades	% s/total	Unidades	%
Renta fija corto plazo	190	7,75	192	7,51	2	1,05
Renta fija largo plazo	172	7,02	173	6,77	1	0,58
Renta fija mixta	230	9,38	201	7,86	-29	-12,61
Renta variable mixta	196	8,00	215	8,41	19	9,69
Renta variable nacional	109	4,45	107	4,18	-2	-1,83
Renta fija internacional	66	2,69	60	2,35	-6	-9,09
Renta fija mixta internacional	73	2,98	76	2,97	3	4,11
Renta variable mixta internacional	73	2,98	100	3,91	27	36,99
Renta variable euro	102	4,16	118	4,61	16	15,69
Renta variable internacional	323	13,18	391	15,29	68	21,05
Garantizado renta fija	229	9,34	243	9,50	14	6,11
Garantizado renta variable	377	15,38	396	15,49	19	5,04
Fondos globales	114	4,65	114	4,46	0	0,00
TOTAL FIM	2.254	91,96	2.386	93,31	132	5,86
FIAMM	195	7,96	170	6,65	-25	-12,82
FIAMM internacional	2	0,08	1	0,04	-1	-50,00
TOTAL FIAMM	197	8,04	171	6,69	-26	-13,20
TOTAL FIM Y FIAMM	2.451	100,00	2.557	100,00	106	4,32

A.4.8. INVERSIÓN MOBILIARIA. FIM. RENTABILIDAD, VOLATILIDAD Y DURACIÓN

FIM RENTA FIJA CORTO PLAZO

	1.º Trimestre			2.º Trimestre			3.º Trimestre			4.º Trimestre			2001		Rent(1) desde 1996	% Comisiones				Dep(5)				
	Rent(1) (%)	Vol(2)	Dur(3)	Voc(4)	Rent(1) (%)	Vol(2)	Dur(3)	Voc(4)	Rent(1) (%)	Vol(2)	Dur(3)	Voc(4)	Rent(1) (%)	Vol(2)		s/Pat.	s/Res.	Suscripción			Reembolso			
																		Máx.	Mín.		Máx.	Mín.		
																	Máx.	Mín.	Máx.		Mín.			
AC DEUDA FT FIM	1,13	0,75	2,39	RFCP	0,41	1,23	1,87	RFCP	1,90	1,06	1,89	RFCP	0,33	1,40	1,79	RFCP	3,81	1,15	17,92	0,00	0,00	0,00	0,00	0,08
AC DINERPLUS FIM	1,07	0,15	0,32	RFCP	0,98	0,19	0,38	RFCP	0,94	0,34	0,26	RFCP	1,03	0,20	0,23	RFCP	4,08	0,23	20,04	0,50	0,00	0,50	0,00	0,06
AC EC RF FIM	0,90	9,24	0,18	RFCP	0,81	0,07	0,10	RFCP	0,79	1,39	0,05	RFCP	0,60	1,72	0,02	RFCP	3,14	6,43	NA	1,00	0,00	0,00	0,00	0,09
AF TESORERIA FIM	0,96	1,70	0,01	RFCP	0,91	1,64	0,01	RFCP	0,85	1,91	0,01	RFCP	0,65	0,01	0,00	RFCP	3,42	3,11	NA	0,80	0,00	0,00	0,00	0,07
ALLIANZ RF CORTO EUROLAND FIM	1,18	0,40	0,00	RFCP	0,80	0,42	0,01	RFCP	1,34	0,46	0,00	RFCP	0,49	4,35	0,01	RFCP	3,87	2,21	NA	0,75	0,00	0,00	0,00	0,14
ALIANZ INSTITUCIONES FIM	NA	NA	NA	NA	NA	NA	NA	NA	NA	0,07	0,05	RFI	0,75	0,14	0,30	RFCP	NA	0,12	NA	0,20	0,00	0,00	0,00	0,05
ALITAE RENTA FIM	1,79	1,01	1,56	RFCP	0,40	1,47	1,47	RFCP	1,57	0,63	1,36	RFCP	0,12	0,96	1,78	RFCP	3,93	1,07	NA	1,25	0,00	0,00	0,00	0,10
AMIRENTA FIM	0,96	0,50	1,69	RFCP	0,62	0,86	1,25	RFCP	1,27	0,63	1,20	RFCP	0,53	0,93	1,41	RFCP	3,43	0,75	NA	1,40	0,00	0,00	1,00	0,20
ARCALIA INTERES FIM	1,16	0,21	0,40	RFCP	1,00	1,11	0,54	RFCP	1,09	0,41	0,43	RFCP	0,75	0,46	0,77	RFCP	4,06	0,64	17,40	0,50	0,00	0,00	0,00	0,10
ASTURFONDO DOS FIM	0,80	0,35	1,29	RFCP	0,48	0,65	0,81	RFCP	1,05	0,60	0,83	RFCP	0,34	0,69	0,99	RFCP	2,70	0,59	NA	1,60	0,00	0,00	0,00	0,14
ASTURFONDO RENTAS FIM	1,03	1,02	0,16	RFCP	1,02	1,93	0,16	RFCP	0,98	1,47	0,24	RFCP	0,82	0,02	0,15	RFCP	3,90	2,51	NA	0,45	0,00	0,00	0,00	0,05
ASTURFONDO RF FIM	0,91	0,50	1,81	RFCP	0,65	0,92	1,42	RFCP	1,24	0,70	1,36	RFCP	0,47	1,12	1,66	RFCP	3,30	0,84	13,72	1,75	0,00	0,00	0,00	0,14
BANCAJA EMPRESARIAL FIM	1,01	7,04	0,17	RFCP	0,99	3,00	0,11	RFCP	0,96	2,33	0,18	RFCP	0,76	2,10	0,19	RFCP	3,77	4,66	NA	0,55	0,00	0,00	0,00	0,05
BANESDEUDA FT FIM	1,29	1,33	1,76	RFCP	0,28	1,59	1,64	RFCP	2,09	1,37	1,43	RFCP	0,61	1,87	1,19	RFCP	4,33	1,56	20,98	1,50	0,00	0,00	0,00	0,00
BANESDEUDA FV FIM	1,29	1,35	1,30	RFCP	0,47	1,70	1,42	RFCP	2,19	1,43	1,26	RFCP	0,57	1,93	1,88	RFCP	4,59	1,63	21,09	1,50	0,00	0,00	0,00	0,15
BANESTO DINERO FIM	0,82	0,25	0,49	RFCP	0,67	0,27	0,46	RFCP	1,00	0,18	0,39	RFCP	0,60	0,24	0,13	RFCP	3,12	0,24	15,67	1,50	0,00	0,00	0,00	0,20
BANESTO EMPRESAS FIM	1,12	0,20	0,40	RFCP	0,89	0,30	0,45	RFCP	1,22	0,18	0,38	RFCP	0,79	0,38	0,25	RFCP	4,08	0,28	NA	0,60	0,00	0,00	0,00	0,15
BANESTO ESPECIAL DR FIM	1,09	0,15	0,27	RFCP	0,97	0,30	0,26	RFCP	1,23	0,23	0,40	RFCP	0,80	0,24	0,30	RFCP	4,15	0,24	NA	0,50	0,00	0,00	0,00	0,10
BARCLAY'S BONOS CORPORATIVOS FIM	NA	NA	NA	NA	NA	1,61	1,44	RFCP	2,03	0,86	1,24	RFCP	0,73	1,27	1,13	RFCP	NA	1,26	NA	0,70	0,00	0,00	2,00	0,15
BARCLAY'S BONOS CORTO FIM	1,28	0,77	1,84	RFCP	0,47	1,43	1,70	RFCP	1,95	1,04	1,50	RFCP	0,26	1,79	1,26	RFCP	4,00	1,32	21,09	1,00	0,00	0,00	1,00	0,20
BARCLAY'S GESTION FIMF	NA	NA	NA	NA	NA	NA	NA	NA	NA	NA	NA	NA	NA	2,46	0,00	RFCP	NA	2,46	NA	0,00	0,00	2,00	0,00	0,15
BARCLAY'S MONETARIO FIM	NA	NA	NA	NA	NA	0,80	0,01	RFCP	1,85	1,09	0,02	RFCP	0,78	0,12	0,03	RFCP	NA	0,79	NA	0,35	0,00	0,00	2,00	0,10
BARCLAY'S TESORERIA FIM	1,01	0,14	0,41	RFCP	1,01	0,16	0,65	RFCP	1,03	0,26	0,72	RFCP	0,81	0,21	0,53	RFCP	3,92	0,20	20,20	0,50	0,00	0,00	0,00	0,15
BBK TESORERIA FIM	1,04	1,63	0,10	RFCP	1,02	4,09	0,18	RFCP	0,97	8,53	0,10	RFCP	0,80	2,49	0,19	RFCP	3,88	0,03	NA	0,40	0,00	0,00	0,00	0,09
BBVA RENTA FIJA CORTO FIM	1,07	0,49	2,20	RFCP	0,75	0,55	2,26	RFCP	0,89	0,54	2,03	RFCP	0,54	0,56	2,07	RFCP	3,29	0,54	16,39	1,50	0,00	0,00	0,00	0,15
BBVA TESORERIA FIM	0,97	7,11	1,51	RFCP	1,12	8,11	2,76	RFCP	1,01	5,91	2,69	RFCP	0,73	8,44	2,47	RFCP	3,90	8,05	20,59	0,50	0,00	0,00	0,00	0,10
BCH EMERGENTES CORTO PLAZO FIM	1,13	1,75	1,16	RFI	0,79	1,24	1,07	RFCP	-0,61	3,01	1,07	RFCP	2,30	2,10	1,54	RFCP	3,64	2,14	NA	1,25	0,00	0,00	3,00	0,25
BCH INTERES DIARIO FIM	0,67	0,09	0,17	RFCP	0,64	5,05	0,20	RFCP	0,65	4,45	0,17	RFCP	0,48	0,18	0,21	RFCP	2,46	0,11	11,30	1,90	0,00	0,00	0,00	0,10
BCH LIQUIDEZ FIM	0,84	0,38	0,46	RFCP	0,70	0,53	0,44	RFCP	0,93	0,22	0,44	RFCP	0,48	0,27	0,38	RFCP	2,98	0,37	NA	1,50	0,00	0,00	0,00	0,15
BG FOND EMPRESA FIM	1,01	5,75	0,06	RFCP	0,99	8,14	0,08	RFCP	0,93	2,41	0,14	RFCP	0,81	2,99	0,08	RFCP	3,79	2,67	NA	0,50	0,00	0,00	0,00	0,09
BG ONDAR RENTA FIM	1,17	0,62	1,24	RFCP	0,63	0,66	1,35	RFCP	1,53	0,54	1,32	RFCP	0,37	0,86	1,36	RFCP	3,74	0,69	17,11	1,30	0,00	0,00	1,00	0,18
BIZKAIAHORRO FIM	0,80	0,37	0,45	RFCP	0,65	0,35	0,42	RFCP	0,95	0,32	0,37	RFCP	0,40	0,42	0,40	RFCP	2,82	0,37	12,64	1,80	0,00	0,00	0,00	0,09
BSN BANIF DEUDA FT FIM	1,19	0,99	1,60	RFCP	0,64	1,18	1,43	RFCP	1,89	1,11	1,24	RFCP	0,59	1,16	0,94	RFCP	4,38	1,12	17,48	1,40	0,00	0,00	0,00	0,10
BSN BANIF INSTITUCIONES 1 FIM	1,11	0,17	0,26	RFCP	0,96	0,21	0,29	RFCP	1,15	0,15	0,28	RFCP	0,85	0,32	0,33	RFCP	4,12	0,22	20,87	0,45	0,00	0,00	0,00	0,05

(Continuación)

A.4.8. INVERSIÓN MOBILIARIA. FIM. RENTABILIDAD, VOLATILIDAD Y DURACIÓN

FIM RENTA FIJA CORTO PLAZO

	1.º Trimestre				2.º Trimestre				3.º Trimestre				4.º Trimestre				2001				%					
	Rent(1)		Voc(4)		Rent(1)		Voc(4)		Rent(1)		Voc(4)		Rent(1)		Voc(4)		Rent(1)		Voc(4)		Rent(1)		Voc(4)		Dep(5)	
	(%)	Vol(2)	Dur(3)		(%)	Vol(2)	Dur(3)		(%)	Vol(2)	Dur(3)		(%)	Vol(2)	Dur(3)		(%)	Vol(2)	Dur(3)		desde 1996	Máx.	Mín.	Máx.	Mín.	
CAI RENTA FIJA FIM	1,02	0,44	1,66	RFCP	0,64	0,82	1,27	RFCP	1,39	0,82	1,49	RFCP	0,46	1,31	1,72	RFCP	3,56	0,91	NA	NA	1,25	0,00	0,00	0,00	0,10	
CAI RENTA FIM	0,95	2,33	0,01	RFCP	0,99	7,93	0,35	RFCP	0,95	0,37	0,34	RFCP	1,05	0,25	0,28	RFCP	4,01	0,23	22,53	0,60	0,00	0,00	0,00	0,00	0,04	
CAI TESORERIA FIM	1,04	9,46	0,31	RFCP	0,88	0,21	0,32	RFCP	0,92	0,34	0,27	RFCP	0,98	0,18	0,22	RFCP	3,87	0,22	NA	0,60	0,00	0,00	0,00	0,00	0,05	
CAIXA GALICIA INV. FIM	0,82	1,07	2,97	RFCP	0,80	0,71	1,29	RFCP	1,06	0,88	1,12	RFCP	0,55	1,18	1,72	RFCP	3,26	0,97	21,11	1,10	0,00	0,00	0,00	0,00	0,15	
CAIXA GALICIA PATRIMONIOS FIM	1,05	0,10	0,30	RFCP	0,96	0,16	0,36	RFCP	0,89	0,35	0,25	RFCP	0,98	0,20	0,20	RFCP	3,93	0,22	NA	0,65	0,00	0,00	0,00	0,00	0,06	
CAIXA PATRIM. PLUS FIM	1,22	1,06	2,88	RFCP	1,90	1,67	2,27	RFCP	0,14	1,67	2,31	RFCP	1,14	1,56	2,26	RFCP	4,47	1,52	NA	0,70	0,00	0,00	0,00	0,00	0,14	
CAIXA PATRIMONIOS FIM	1,19	0,83	1,33	RFCP	1,47	1,36	1,65	RFCP	0,19	1,62	1,92	RFCP	0,59	1,51	2,21	RFCP	3,47	1,37	18,75	1,00	0,00	0,00	0,00	0,00	0,14	
CAIXAGIRONA PATRIMONI 1 FIMS	NA	4,09	0,01	RFCP	1,04	0,49	0,01	RFCP	1,25	0,42	0,01	RFCP	0,72	0,24	0,01	RFCP	NA	0,38	NA	0,75	0,00	0,00	0,00	1,00	0,10	
CAIXAGIRONA PATRIMONI 2 FIMS	NA	4,17	0,01	RFCP	1,09	0,45	0,01	RFCP	1,36	0,38	0,01	RFCP	0,82	0,23	0,01	RFCP	NA	0,35	NA	0,40	0,00	0,00	0,00	1,00	0,10	
CAIXAGIRONA PATRIMONI FIMP	NA	3,50	0,05	RFCP	1,34	0,46	0,81	RFCP	1,56	0,40	0,33	RFCP	0,94	0,25	0,35	RFCP	NA	0,36	NA	0,00	0,00	0,00	0,00	0,00	0,00	
CAIXASABADELL 2-FIX FIM	1,09	0,60	1,63	RFCP	0,55	0,92	1,36	RFCP	1,46	0,72	1,36	RFCP	0,51	1,01	1,50	RFCP	3,66	0,83	15,59	1,45	0,00	0,00	0,00	0,00	0,20	
CAIXASABADELL 4-FIX FIM	1,13	0,50	1,72	RFCP	0,68	0,84	1,27	RFCP	1,57	0,68	1,34	RFCP	0,62	1,05	1,51	RFCP	4,06	0,80	18,42	0,90	0,00	0,00	0,00	0,00	0,19	
CAIA INGENIEROS DINERO FIM	NA	NA	NA	NA	NA	NA	NA	NA	NA	NA	NA	NA	NA	0,13	0,31	RFCP	NA	0,13	NA	1,00	0,00	0,00	0,00	0,00	0,14	
CAIA LABORAL TESORERIA FIM	NA	NA	NA	NA	NA	6,35	0,01	RFCP	1,04	3,36	2,99	RFCP	0,87	2,91	2,41	RFCP	NA	4,66	NA	0,45	0,00	0,00	0,00	0,00	0,05	
CAIA MURCIA FIM	1,01	0,33	0,57	RFCP	0,69	0,28	0,36	RFCP	0,78	1,14	0,14	RFCP	0,73	0,10	0,24	RFCP	3,25	0,22	16,81	1,00	0,00	0,00	0,00	0,00	0,15	
CAIA SEGOVIA RENTA FIM	0,91	9,46	0,33	RFCP	0,79	0,20	0,40	RFCP	0,75	0,41	0,30	RFCP	0,94	0,25	0,26	RFCP	3,43	0,27	16,17	1,00	0,00	0,00	0,00	0,00	0,20	
CAIABURGOS TR FIM	1,01	0,10	0,36	RFCP	0,87	0,21	0,38	RFCP	0,87	0,32	0,28	RFCP	0,98	0,20	0,25	RFCP	3,78	0,22	NA	0,75	0,00	0,00	0,00	0,00	0,14	
CAJACANARIAS RE FIM	1,05	0,33	0,57	RFCP	0,73	0,28	0,36	RFCP	0,82	8,38	0,13	RFCP	0,78	7,88	0,14	RFCP	3,42	0,22	16,71	1,00	0,00	0,00	0,00	0,00	0,07	
CAM FONDEMPRESA FIM	1,07	2,86	0,13	RFCP	1,05	1,96	0,17	RFCP	1,01	1,40	0,19	RFCP	0,84	1,84	0,15	RFCP	4,02	2,85	NA	0,40	0,00	0,00	0,00	0,00	0,09	
CAN AHORRO 1 FIM	1,54	1,76	1,24	RFCP	0,82	0,69	1,02	RFCP	1,34	1,20	0,81	RFCP	0,70	0,31	0,59	RFCP	4,47	1,13	NA	0,75	0,00	0,00	0,00	0,00	0,05	
CANARIAS RENTA FIM	1,03	0,32	0,57	RFCP	0,72	0,27	0,36	RFCP	0,81	0,01	0,13	RFCP	0,69	2,97	0,01	RFCP	3,29	0,21	17,18	1,00	0,00	0,00	0,00	0,00	0,07	
CANTABRIA DINERO FIM	0,88	0,16	0,19	RFCP	0,87	0,18	0,22	RFCP	0,72	0,22	0,19	RFCP	0,88	0,21	0,14	RFCP	3,40	0,20	16,36	1,00	0,00	0,00	0,00	0,00	0,15	
CEM TESORERIA FIM	1,08	9,17	0,35	RFCP	1,10	0,13	0,63	RFCP	1,02	0,17	0,19	RFCP	0,95	0,14	0,26	RFCP	4,21	0,14	NA	0,50	0,00	0,00	0,00	0,00	0,10	
CHASE GLOBAL IV FIM	1,32	0,17	0,48	RFCP	1,15	0,16	0,47	RFCP	1,06	0,16	0,36	RFCP	0,78	0,21	0,29	RFCP	4,38	0,18	21,09	0,60	0,00	0,00	0,00	0,00	0,00	
CIBERNEXO FIM	1,13	0,47	0,35	RFLP	1,05	5,00	0,52	RFLP	0,97	7,97	0,42	RFCP	0,88	0,04	0,43	RFCP	4,09	0,24	20,46	0,20	0,00	0,00	0,00	0,00	0,20	
CITIFONDO PREMIUM FIM	1,05	0,41	0,98	RFCP	0,68	0,46	1,41	RFCP	1,04	0,35	0,00	RFCP	0,48	0,62	0,04	RFCP	3,28	0,48	16,11	1,50	0,00	0,00	0,00	0,00	0,00	
CONSTANTONS FIM	1,16	0,14	0,19	RFCP	0,96	0,12	0,18	RFCP	0,97	5,30	0,13	RFCP	0,76	4,16	0,18	RFCP	3,91	0,10	18,69	0,75	0,00	0,00	0,00	0,00	0,10	
CONSUNJTOR TESORERIA FIM	1,10	0,25	0,13	RFCP	1,05	0,12	0,12	RFCP	0,71	0,46	0,09	RFCP	0,87	9,34	0,17	RFCP	3,79	0,27	NA	0,50	0,00	0,00	0,00	0,00	0,10	
CRV FONDIRERO FIM	NA	NA	NA	NA	NA	NA	NA	NA	NA	NA	NA	NA	NA	7,33	0,07	RFCP	NA	7,33	NA	1,00	0,00	0,00	0,00	0,00	0,08	
CTA FISCAL ORO III FIM	0,81	3,66	0,46	RFCP	0,73	2,57	0,62	RFCP	0,63	0,11	0,47	RFCP	0,60	4,19	0,39	RFCP	2,80	1,82	12,54	1,55	0,00	0,00	0,00	0,00	0,10	
DB INVEST FIM	1,32	1,06	2,11	RFCP	1,13	1,17	2,35	RFCP	1,66	1,03	2,33	RFCP	0,11	1,34	1,81	RFCP	4,28	1,16	18,67	1,50	0,00	0,00	0,00	0,00	0,10	
DB INVEST II FIM	1,30	1,01	1,91	RFCP	1,05	1,10	2,12	RFCP	1,66	0,95	2,14	RFCP	0,03	1,41	1,73	RFCP	4,09	1,14	16,78	1,50	0,00	0,00	0,00	0,00	0,20	
DINERO ACTIVO I FIM	0,98	8,30	0,86	RFCP	0,85	9,58	1,54	RFCP	1,11	0,28	2,23	RFCP	0,73	0,12	1,79	RFCP	3,71	0,16	18,48	1,00	0,00	0,00	0,00	0,00	0,00	
EAGLE FUND FIM	1,11	1,02	1,59	RFCP	0,84	0,69	1,30	RFCP	1,30	0,85	2,03	RFCP	-1,16	2,12	1,44	RFCP	2,10	1,32	16,66	1,00	0,00	0,00	0,00	0,00	0,15	

A.4.8. INVERSIÓN MOBILIARIA. FIM. RENTABILIDAD, VOLATILIDAD Y DURACIÓN

FIM RENTA FIJA CORTO PLAZO

(Continuación)

	1.º Trimestre			2.º Trimestre			3.º Trimestre			4.º Trimestre			2001		Rent(1) desde 1996	% Comisiones				Dep(5)	
	Rent(1) (%)	Vol(2)	Dur(3)	Voc(4)	Rent(1) (%)	Vol(2)	Dur(3)	Voc(4)	Rent(1) (%)	Vol(2)	Dur(3)	Voc(4)	Rent(1) (%)	Vol(2)		Gestión s/Pat. s/Res.	Suscripción Máx.	Suscripción Mín.	Reembolso Máx.		Reembolso Mín.
EBN RENTA SEGURA FIM	0.80	9.47	0.19	RFCP	0.74	0.37	0.52	RFCP	0.87	0.31	0.48	RFCP	0.01	1.20	1.50	0.00	0.00	0.00	0.00	0.10	
EDM RENTA FIM	0.82	1.83	0.30	RFCP	0.88	0.31	0.22	RFCP	0.95	0.23	0.14	RFCP	0.60	0.12	0.50	0.00	0.00	0.00	0.00	0.15	
EUROVALOR RF CORTO FIM	1.00	0.13	0.48	RFCP	0.93	0.12	0.55	RFCP	1.03	0.18	0.48	RFCP	0.81	0.18	1.00	0.00	0.00	0.00	0.00	0.00	
EUROVALOR-AHORRO FIM	3.61	1.08	0.13	RFCP	1.48	0.46	0.21	RFCP	1.11	0.24	0.21	RFCP	1.42	0.50	2.00	0.00	0.00	0.00	0.00	0.00	
EUROVALOR-PATRIM. FIM	1.31	0.25	0.24	RFCP	1.29	0.19	0.34	RFCP	1.23	0.16	0.23	RFCP	0.77	0.12	0.70	0.00	0.00	0.00	0.00	0.15	
EVEREST 2000 FIM	1.44	0.74	1.44	RFCP	1.13	0.68	1.76	RFCP	0.81	0.63	1.82	RFCP	1.23	0.90	1.75	0.00	0.00	2.00	0.00	0.15	
FEMP CORTO PLAZO FIMS	NA	NA	NA	NA	NA	NA	NA	NA	NA	1.35	0.00	RVI	0.20	9.41	0.80	0.00	0.00	0.00	0.01		
FG TESORERIA FIM	0.90	8.96	0.21	RFCP	0.89	0.19	0.15	RFCP	0.81	0.99	0.10	RFCP	0.66	0.26	0.75	0.00	0.00	0.00	0.17		
FIBANC ACTIVO FIM	1.03	7.85	0.30	RFCP	1.15	0.18	0.45	RFCP	1.30	0.18	0.39	RFCP	0.76	0.26	0.50	0.00	0.00	0.00	0.10		
FON FINECO 2001 PLUS FIM	1.11	1.32	0.01	GRF	1.05	3.46	0.01	GRF	1.05	4.63	0.01	GRF	0.60	6.38	1.00	0.00	0.00	0.00	0.10		
FONALAVA FIM	1.09	0.31	0.63	RFCP	0.99	0.27	0.61	RFCP	1.11	0.13	0.75	RFCP	0.93	0.37	0.50	0.00	0.00	0.00	0.00		
FONCAIXA FC 59 FIM	1.09	1.52	2.99	RFCP	0.39	1.53	2.74	RFCP	2.04	1.39	2.32	RFCP	0.27	2.61	1.10	0.00	0.00	0.00	0.13		
FONCAIXA TESOR. 46 FIM	1.08	6.38	0.49	RFCP	1.06	6.69	0.05	RFCP	0.99	3.74	0.06	RFCP	0.75	4.35	0.45	0.00	0.00	0.00	0.04		
FONCONSUL FIM	0.97	0.49	0.96	RFCP	0.90	0.81	1.08	RFCP	1.10	1.22	1.35	RFCP	0.55	1.35	1.10	0.00	0.00	0.00	0.10		
FOND21 FIM	0.91	0.46	1.67	RFCP	0.51	0.75	1.19	RFCP	1.29	0.66	1.17	RFCP	0.46	0.98	1.50	0.00	0.00	0.00	0.14		
FONDACOFAR FIM	1.55	1.09	2.89	RFCP	0.65	1.50	1.79	RFCP	2.13	1.55	1.62	RFCP	0.39	2.45	0.80	0.00	0.00	0.00	0.19		
FONDORCULO FIM	0.98	0.62	1.21	RFCP	0.74	0.89	1.00	RFCP	1.18	0.50	0.91	RFCP	0.47	0.89	1.50	0.00	0.00	0.00	0.20		
FONDEGA SEGURIDAD FIM	0.90	3.44	0.25	RFCP	0.92	0.06	0.11	RFCP	0.78	0.13	0.38	RFCP	0.69	1.22	0.90	0.00	0.00	0.00	0.10		
FONDESPAÑA AHORRO FIM	1.24	0.84	1.66	RFCP	0.56	1.03	1.53	RFCP	1.62	0.71	1.64	RFCP	0.62	1.08	1.10	0.00	0.00	1.50	0.15		
FONDESPAÑA I FIM	1.28	0.82	1.71	RFCP	0.65	0.92	1.50	RFCP	1.56	0.79	1.51	RFCP	0.56	1.20	1.55	0.00	0.00	0.00	0.20		
FONDGUISONA FIM	1.40	0.62	0.27	RFCP	0.76	0.83	0.24	RFCP	0.63	2.56	0.17	RFCP	0.63	0.92	1.93	0.55	0.00	0.00	0.00		
FONDICAJA FIM	1.03	0.53	1.76	RFCP	0.54	0.85	1.26	RFCP	1.40	0.70	1.36	RFCP	0.48	1.09	1.60	0.00	0.00	0.00	0.09		
FONDULSINI I FIM	0.88	1.01	0.07	RFCP	0.86	1.62	0.00	RFCP	0.81	1.21	0.12	RFCP	0.64	1.18	1.00	0.00	0.00	0.00	0.10		
FONDO EXTRA FIM	1.36	1.15	1.75	RFCP	0.60	1.34	1.45	RFCP	1.85	1.13	1.22	RFCP	0.63	1.78	0.88	0.00	0.00	0.00	0.00		
FONDO VALENCIA EMP FIM	0.99	6.22	0.19	RFCP	0.98	7.92	0.15	RFCP	0.94	4.89	0.19	RFCP	0.75	2.79	0.55	0.00	0.00	0.00	0.05		
FONDOATLANTICO FIM	1.04	0.65	1.03	RFCP	0.44	0.88	1.76	RFCP	1.13	0.73	0.97	RFCP	0.43	1.11	1.50	0.00	0.00	0.00	0.20		
FONDOATLANTICO PREMIER FIM	NA	NA	NA	NA	NA	NA	NA	NA	NA	NA	NA	NA	NA	1.50	0.65	0.00	0.00	0.00	0.10		
FONDOWIX FIM	1.02	1.08	0.02	RFCP	0.98	0.20	0.19	RFCP	0.99	9.22	0.10	RFCP	0.75	2.00	0.35	0.00	0.00	0.00	0.17		
FONDPAWPLONA FIM	1.03	0.33	0.57	RFCP	0.71	0.28	0.36	RFCP	0.80	9.75	0.14	RFCP	0.69	0.36	1.00	0.00	0.00	0.00	0.20		
FONALON RENTA FIJA FIM	0.86	0.02	0.01	GRF	0.82	1.03	0.01	GRF	0.79	6.35	0.00	RFCP	0.61	1.87	0.95	0.00	0.00	0.00	0.04		
FONMARCH FIM	0.98	1.21	2.43	RFCP	-0.14	1.55	2.52	RFCP	1.80	2.05	2.30	RFCP	0.49	2.11	1.80	0.00	0.00	0.00	0.10		
FONPREMIUM RF FIM	NA	0.00	0.01	RFCP	2.24	2.07	1.66	RFCP	1.72	1.40	1.34	RFCP	0.99	0.87	0.15	0.00	0.00	0.00	0.00		
FONSCATALONIA 1 FIM	1.02	0.48	1.18	RFCP	0.77	0.70	1.00	RFCP	1.05	0.44	0.90	RFCP	0.57	0.52	1.35	0.00	0.00	0.00	0.20		
FONSGIRONA FIM	0.76	9.33	0.35	RFCP	0.70	9.01	0.32	RFCP	0.71	6.40	0.34	RFCP	0.53	5.74	1.60	0.00	0.00	0.00	0.20		

A.4.8. INVERSIÓN MOBILIARIA. FIM. RENTABILIDAD, VOLATILIDAD Y DURACIÓN

FIM RENTA FIJA CORTO PLAZO

	1.º Trimestre				2.º Trimestre				3.º Trimestre				4.º Trimestre				2001				Rent(1) desde 1996	% Comisiones						
	Rent(1) (%)	Vol(2)	Dur(3)	Voc(4)	Rent(1) (%)	Vol(2)	Dur(3)	Voc(4)	Rent(1) (%)	Vol(2)	Dur(3)	Voc(4)	Rent(1) (%)	Vol(2)	Dur(3)	Voc(4)	Rent(1) (%)	Vol(2)	Dur(3)	Voc(4)		s/Pat.	s/Res.	Suscripción		Reembolso		Dep(5)
																								Máx.	Mín.	Máx.	Mín.	
																								Máx.	Mín.	Máx.	Mín.	
FONSIRONA II FIM	0,87	5,70	0,26	RFCP	0,80	5,54	0,23	RFCP	0,81	4,71	0,36	RFCP	0,65	3,93	0,28	RFCP	3,17	5,35	0,28	RFCP	1,20	0,00	0,00	0,00	0,00	0,20		
FONSMANILLEU 2 FIM	3,47	2,29	0,40	RFCP	0,63	0,25	0,11	RFCP	0,69	0,14	0,07	RFCP	0,43	7,38	0,05	RFCP	5,30	1,18	16,10	1,60	0,00	0,00	0,00	0,00	0,00	0,20		
FONSMANILLEU ESTALVI FIM	0,87	0,11	0,39	RFCP	0,71	0,21	0,37	RFCP	0,64	0,47	0,31	RFCP	0,95	0,28	0,24	RFCP	3,21	0,30	14,91	1,20	0,00	0,00	0,00	0,00	0,14			
FONSVOSTRO FIM	1,18	0,79	1,43	RFCP	0,73	0,88	1,46	RFCP	1,64	0,73	1,33	RFCP	0,58	1,03	1,51	RFCP	4,20	0,87	20,93	1,00	0,00	0,00	1,00	0,00	0,20			
FONTARRACO FIM	0,60	0,87	3,00	RFCP	0,87	0,78	1,29	RFCP	1,21	0,83	1,17	RFCP	0,79	0,98	1,17	RFCP	3,52	0,87	17,99	1,00	0,00	0,00	0,00	0,00	0,20			
FONTESORERIA FIM	1,14	0,18	0,18	RFCP	1,15	0,30	0,61	RFCP	1,30	0,24	0,45	RFCP	0,87	0,25	0,36	RFCP	4,53	0,25	22,23	0,40	0,00	0,00	0,00	0,00	0,15			
FONVALOR FIM	1,00	0,50	1,71	RFCP	0,63	0,83	1,22	RFCP	1,32	0,74	1,37	RFCP	0,60	1,06	1,51	RFCP	3,60	0,81	16,04	1,50	0,00	0,00	0,00	0,00	0,08			
FONVITORIA FIM	1,08	1,29	1,32	RFCP	0,24	1,55	1,31	RFCP	2,37	1,35	1,07	RFCP	0,45	1,51	0,85	RFCP	4,18	1,44	18,25	1,50	0,00	0,00	0,00	0,00	0,20			
HERRERO AHORRO ESTUDIOS FIMS	0,78	0,24	0,74	RFCP	0,62	0,20	0,49	RFCP	0,98	0,25	0,50	RFCP	0,10	1,13	0,01	RFCP	2,50	0,61	13,78	1,35	0,00	0,00	0,00	0,00	0,05			
HERRERO DINERO FIMS	NA	NA	NA	NA	NA	NA	NA	NA	NA	NA	NA	NA	NA	0,37	0,01	RFCP	NA	0,37	NA	0,70	0,00	0,00	0,00	0,00	0,05			
HERRERO MONETARIO FIMS	NA	NA	NA	NA	NA	NA	NA	NA	NA	NA	NA	NA	NA	0,35	0,01	RFCP	NA	0,35	NA	1,00	0,00	0,00	0,00	0,00	0,05			
HERRERO TESORERIA FIMS	NA	NA	NA	NA	NA	NA	NA	NA	NA	NA	NA	NA	NA	0,36	0,01	RFCP	NA	0,36	NA	0,60	0,00	0,00	0,00	0,00	0,00			
HSBC RENTA ACTIVA FIM	0,76	5,38	0,25	RFCP	0,88	0,16	0,33	RFCP	0,99	0,29	0,17	RFCP	0,72	7,60	0,04	RFCP	3,38	0,17	NA	0,40	0,00	0,00	0,00	0,00	0,20			
IBERAG. TESORERIA FIM	1,15	0,20	0,08	RFCP	1,20	0,16	0,13	RFCP	1,14	0,29	0,26	RFCP	0,91	0,25	1,25	RFCP	4,47	0,23	NA	0,09	0,00	0,00	0,00	0,00	0,05			
IBERCAJA AHORRO FIM	1,59	1,24	2,56	RFCP	1,24	1,27	2,12	RFCP	-0,04	1,47	2,16	RFCP	0,86	1,46	2,09	RFCP	3,69	1,37	16,23	1,20	0,00	0,00	1,00	0,00	0,20			
IBERCAJA CASH 2 FIM	NA	NA	NA	NA	NA	NA	NA	NA	NA	0,29	0,39	RFCP	0,75	0,31	0,47	RFCP	NA	0,30	NA	0,55	0,00	0,00	0,00	0,00	0,15			
IBERCAJA CASH FIM	1,25	0,22	0,45	RFCP	1,13	0,30	0,60	RFCP	1,23	0,28	0,64	RFCP	0,85	0,31	0,50	RFCP	4,53	0,28	NA	0,25	0,00	5,00	0,00	0,00	0,15			
IBERCAJA TESORERIA FIM	0,98	0,22	0,50	RFCP	0,84	0,34	0,57	RFCP	0,92	0,32	0,61	RFCP	0,60	0,29	0,48	RFCP	3,39	0,30	15,66	1,20	0,00	0,00	0,00	0,00	0,20			
IBERSECURITIES TESORERIA FIM	NA	0,16	0,14	RFCP	1,04	4,35	0,25	RFCP	1,03	2,01	0,20	RFCP	0,85	3,04	0,21	RFCP	NA	8,61	NA	0,20	0,00	0,00	0,00	0,00	0,07			
INTERAHORRO FIM	1,27	0,64	1,41	RFLP	0,56	0,81	1,32	RFLP	1,54	1,76	1,28	RFCP	-7,44	16,12	0,01	RFCP	NA	8,19	14,65	1,00	0,00	0,00	0,00	0,00	0,15			
INTERES 2.000 FIM	1,26	0,80	1,44	RFCP	2,59	4,22	1,68	RFCP	1,78	0,94	1,29	RFCP	0,64	1,36	1,38	RFCP	6,41	2,30	23,04	1,00	0,00	0,00	0,00	0,00	0,15			
INTERMONEY TESORERIA FIM	NA	1,34	0,02	RFCP	1,06	4,72	0,34	RFCP	1,10	0,30	0,32	RFCP	0,87	0,21	0,50	RFCP	NA	0,20	NA	0,25	0,00	0,00	0,00	0,00	0,10			
INVERBAN DINERO FIM	0,96	0,13	0,03	RFCP	1,01	0,19	0,02	RFCP	0,85	7,22	0,00	RFCP	1,03	0,36	0,02	RFCP	3,91	0,22	16,80	0,80	0,00	0,00	0,00	0,00	0,10			
INVERCAJA 21 FIM	1,40	1,06	1,58	RFCP	0,75	1,49	1,37	RFCP	1,56	1,16	1,11	RFCP	0,67	0,92	0,90	RFCP	4,45	1,18	19,56	1,00	0,00	0,00	1,00	0,00	0,05			
INVERCAJA 22 FIM	1,02	0,36	0,56	RFCP	0,71	0,28	0,35	RFCP	0,79	1,26	0,13	RFCP	0,66	6,92	0,01	RFCP	3,22	0,23	NA	1,00	0,00	0,00	1,00	0,00	0,05			
INVERCAJA 31 FIM	1,40	0,99	1,54	RFCP	0,73	1,21	1,33	RFCP	1,62	0,74	1,09	RFCP	0,72	0,79	0,87	RFCP	4,54	0,95	22,11	1,00	0,00	0,00	1,00	0,00	0,05			
INVERCAJA 32 FIM	1,64	1,38	2,42	RFCP	0,64	1,54	2,23	RFCP	2,37	1,21	2,02	RFCP	0,48	1,64	1,83	RFCP	5,23	1,46	NA	1,00	0,00	0,00	1,00	0,00	0,05			
INVERCAJA 33 FIM	1,04	0,35	1,29	RFCP	0,78	0,27	1,24	RFCP	0,85	0,14	1,10	RFCP	0,57	6,90	0,01	RFCP	3,28	0,24	NA	1,00	0,00	0,00	1,00	0,00	0,05			
INVERFONDO FIM	0,90	0,46	1,65	RFCP	0,57	0,82	1,20	RFCP	1,40	0,76	1,35	RFCP	0,47	1,12	1,59	RFCP	3,38	0,83	14,27	1,75	0,00	0,00	0,00	0,00	0,15			
INVERMADRID FT FIM	1,39	1,21	2,41	RFCP	0,52	1,38	1,94	RFCP	1,64	0,81	1,46	RFCP	0,25	1,26	1,79	RFCP	3,85	1,19	19,26	1,50	0,00	0,00	0,00	0,00	0,10			
INVERRIOJA FONDO FIM	1,02	0,33	0,57	RFCP	0,70	0,27	0,36	RFCP	0,80	9,21	0,13	RFCP	0,75	0,11	0,25	RFCP	3,31	0,22	16,97	1,00	0,00	0,00	0,00	0,00	0,07			
IURSFOND FIM	1,29	0,68	0,50	RFCP	0,61	0,64	0,41	RFCP	0,90	0,70	0,30	RFCP	1,26	1,33	0,20	RFCP	4,12	0,89	25,14	1,00	0,00	0,00	0,00	0,00	0,20			
KUTXAMONETARIO 2 FIM	1,12	0,10	0,46	RFCP	1,02	0,22	0,41	RFCP	1,15	0,21	0,55	RFCP	0,80	0,20	0,42	RFCP	4,15	0,19	NA	0,55	0,00	0,00	0,00	0,00	0,05			
KUTXAMONETARIO 3 FIM	1,16	0,08	0,21	RFCP	1,07	0,24	0,43	RFCP	1,26	0,22	0,40	RFCP	1,46	0,58	0,39	RFCP	5,04	0,34	NA	0,25	0,00	0,00	0,00	0,00	0,05			

(Continuación)

(Continuación)

A.4.8. INVERSIÓN MOBILIARIA. FIM. RENTABILIDAD, VOLATILIDAD Y DURACIÓN**FIM RENTA FIJA CORTO PLAZO**

	1.º Trimestre				2.º Trimestre				3.º Trimestre				4.º Trimestre				2001		Rent(1) desde 1996	% Comisiones				Dep(5)		
	Rent(1) (%)	Vol(2)	Dur(3)	Voc(4)	Rent(1) (%)	Vol(2)	Dur(3)	Voc(4)	Rent(1) (%)	Vol(2)	Dur(3)	Voc(4)	Rent(1) (%)	Vol(2)	Dur(3)	Voc(4)	Rent(1) (%)	Vol(2)		s/Pat.	s/Res.	Máx.	Mín.		Máx.	Mín.
LEASETEN III FIM (**)	0,43	0,22	0,00	RFM	-0,61	2,82	0,11	RFCP	1,15	0,15	0,16	RFCP	0,99	0,17	0,18	RFCP	1,97	1,42	0,05	0,00	0,00	0,00	0,00	0,00	0,00	
LEASETEN RENTA FIJA CORTO FIM	NA	NA	NA	NA	NA	NA	NA	NA	NA	NA	NA	NA	NA	3,81	0,02	RFCP	NA	3,81	0,04	0,00	0,00	0,00	0,00	0,00	0,01	
MADRID DINERO FIM	1,07	0,15	0,27	RFCP	0,92	0,14	0,55	RFCP	1,17	0,19	0,64	RFCP	0,70	0,35	0,53	RFCP	3,90	0,23	0,65	0,00	0,00	0,00	0,00	0,00	0,10	
MADRID TESORERIA FIM	1,35	0,89	1,52	RFCP	1,39	1,29	1,30	RFCP	1,84	0,61	0,24	RFCP	0,98	0,69	0,43	RFCP	5,67	0,91	0,50	0,00	0,00	0,00	0,00	0,00	0,09	
MAPFRE FT FIM	1,04	0,66	1,03	RFCP	0,66	0,68	0,92	RFCP	1,30	0,48	0,77	RFCP	0,49	0,71	0,86	RFCP	3,53	0,64	1,45	0,00	0,00	0,85	0,00	0,00	0,04	
MARCH PREMIER TR FIM	1,08	461,19	0,19	RFCP	0,99	0,10	0,15	RFCP	0,90	0,12	0,20	RFCP	0,75	0,11	0,19	RFCP	3,76	229,98	0,65	0,00	0,00	0,00	0,00	0,00	0,00	
METROPOLIS RENTA FIM	1,05	1,13	0,03	RFCP	1,05	4,13	0,05	RFCP	0,95	3,23	0,01	RFCP	0,77	1,09	0,07	RFCP	3,87	3,68	0,33	0,00	0,00	0,00	0,00	0,00	0,05	
MORGAN STANLEY EURO ACTIVOS MONET FIM	NA	NA	NA	NA	NA	NA	NA	NA	NA	NA	NA	NA	NA	8,32	0,02	RFCP	NA	8,32	0,40	0,00	0,00	0,00	0,00	0,00	0,10	
MUTUAFONDO CORTO PLAZO FIM	NA	NA	NA	NA	NA	NA	NA	NA	NA	0,20	0,43	RFCP	0,99	0,12	0,25	RFCP	NA	0,17	0,10	0,00	0,00	0,00	0,00	0,00	0,04	
P&G CRECIMIENTO FIM	1,17	0,66	0,89	RFCP	0,61	1,36	1,02	RFCP	0,68	4,08	1,29	RFCP	-0,76	2,34	1,09	RFCP	1,70	2,48	1,50	0,00	0,00	3,00	0,00	0,00	0,15	
PLUS ULTRA DINERO FIM	NA	NA	NA	NA	NA	0,20	0,48	RFCP	1,19	0,25	0,79	RFCP	0,69	0,65	1,00	RFCP	NA	0,45	0,75	0,00	0,00	0,00	0,00	0,00	0,11	
PRUDFONDO DINERO FIM	0,90	0,14	0,22	RFCP	0,82	0,11	0,24	RFCP	0,66	0,50	0,15	RFCP	0,74	0,16	0,35	RFCP	3,16	0,28	1,30	0,00	0,00	0,00	0,00	0,00	0,15	
PSN RENTA FIJA FIM	0,88	0,26	0,35	REL	0,75	0,26	0,51	RFCP	0,91	0,33	0,74	RFCP	1,20	0,51	0,50	RFCP	3,78	0,36	1,00	0,00	0,00	0,00	0,00	0,00	0,10	
RENDA 4 EUROCASH FIM	1,19	0,13	2,35	RFCP	1,27	2,83	2,53	RFCP	1,20	1,15	2,36	RFCP	1,04	2,23	2,66	RFCP	4,77	7,16	0,10	0,00	0,00	0,10	0,00	0,00	0,05	
RENDA 4 FT FIM	1,14	0,43	1,25	RFCP	0,78	0,53	1,17	RFCP	1,79	0,48	1,13	RFCP	0,65	0,67	1,18	RFCP	4,42	0,54	0,78	0,00	0,00	0,00	0,00	0,00	0,18	
RENTANAVARRA FIM	0,78	0,67	1,19	RFCP	0,48	0,45	1,21	RFCP	1,02	0,40	1,06	RFCP	0,33	0,58	1,07	RFCP	2,62	0,54	2,00	0,00	0,00	0,00	0,00	0,00	0,20	
RENTICAAS FIM	0,93	0,41	1,76	RFCP	0,69	0,89	1,24	RFCP	1,37	0,78	1,50	RFCP	0,60	1,23	1,74	RFCP	3,63	0,88	1,40	0,00	0,00	0,00	0,00	0,00	0,08	
RENTIMADRID 2 FIM	1,79	1,16	2,20	RFCP	0,98	1,54	1,93	RFCP	1,89	1,51	1,67	RFCP	2,24	2,15	2,19	RFCP	7,07	1,63	1,00	0,00	0,00	1,00	0,00	0,00	0,11	
RENTIMADRID FIM	1,20	0,93	2,52	RFCP	0,25	1,78	1,35	RFCP	1,59	1,04	1,82	RFCP	0,48	1,37	2,40	RFCP	3,55	1,15	2,00	0,00	0,00	0,00	0,00	0,00	0,10	
RURAL TOLEDO I FIM	0,72	0,06	0,03	RFCP	0,87	0,14	0,04	RFCP	0,72	5,31	0,02	RFCP	0,57	5,70	0,04	RFCP	2,92	9,17	1,50	0,00	0,00	0,00	0,00	0,00	0,00	
RURALTRESORO FV FIM	0,80	0,30	0,73	RFCP	0,58	0,33	0,57	RFCP	0,78	0,21	0,43	RFCP	0,44	0,24	0,44	RFCP	2,63	0,27	1,60	0,00	0,00	0,00	0,00	0,00	0,15	
SABADELL CORTO PLAZO EURO FIMP	1,52	1,32	1,67	RFCP	1,14	0,89	1,80	RFCP	1,97	0,85	1,88	RFCP	0,69	1,36	1,23	RFCP	5,42	1,13	NA	0,00	0,00	0,00	0,00	0,00	0,10	
SABADELL DINERO FIMS	0,96	0,55	0,01	RFCP	0,87	0,38	0,01	RFCP	1,07	0,28	0,01	RFCP	0,68	0,36	0,01	RFCP	3,63	0,41	1,00	0,00	0,00	0,00	0,00	0,00	0,05	
SABADELL EURO MONETARIO FIMP	1,24	0,58	0,54	RFCP	1,15	0,41	0,47	RFCP	1,37	0,30	0,51	RFCP	0,96	0,38	0,44	RFCP	4,79	0,43	NA	0,00	0,00	0,00	0,00	0,00	0,05	
SABADELL FT FIM	1,26	1,12	1,19	RFCP	0,87	1,02	1,62	RFCP	1,61	0,63	0,72	RFCP	0,61	1,20	0,85	RFCP	4,40	1,02	0,60	0,00	0,00	0,00	0,00	0,00	0,05	
SABADELL INTERES EURO 1 FIMS	1,17	1,26	0,01	RFCP	0,78	0,85	0,01	RFCP	1,56	0,81	0,01	RFCP	0,34	1,29	0,01	RFCP	3,90	1,08	1,30	0,00	0,00	0,00	0,00	0,00	0,10	
SABADELL INTERES EURO 2 FIMS	1,19	1,26	0,01	RFCP	0,78	0,84	0,01	RFCP	1,56	0,81	0,01	RFCP	0,34	1,29	0,01	RFCP	3,91	1,08	1,30	0,00	0,00	0,00	0,00	0,00	0,10	
SABADELL INTERES EURO 3 FIMS	1,36	1,25	0,01	RFCP	0,98	0,85	0,01	RFCP	1,76	0,81	0,01	RFCP	0,54	1,29	0,01	RFCP	4,72	1,08	0,50	0,00	0,00	0,00	0,00	0,00	0,10	
SABADELL INTERES EURO 4 FIMS	1,21	1,25	0,01	RFCP	0,84	0,85	0,01	RFCP	1,63	0,81	0,01	RFCP	0,40	1,29	0,01	RFCP	4,13	1,08	1,00	0,00	0,00	0,00	0,00	0,00	0,10	
SAFE CRECIMIENTO FIM	0,97	0,18	0,36	RFCP	0,80	0,30	0,60	RFCP	0,92	0,15	0,49	RFCP	0,59	0,23	0,40	RFCP	3,32	0,22	1,25	0,00	0,00	0,00	0,00	0,00	0,15	
SAN FERNANDO MAXIFONDO FIM	0,92	0,45	1,19	RFCP	0,80	0,87	1,01	RFCP	0,99	0,60	0,13	RFCP	0,52	0,74	1,15	RFCP	3,27	0,68	1,50	0,00	0,00	1,00	0,00	0,00	0,20	
SANTANDER AHORRO FIM	0,76	7,94	0,13	RFCP	0,88	0,31	0,20	RFCP	0,57	0,15	0,10	RFCP	0,49	0,12	0,18	RFCP	2,74	0,19	1,83	0,00	0,00	0,00	0,00	0,00	0,10	
SANTANDER EMERG. CP FIM	1,10	1,63	1,06	RFL	0,64	1,28	1,01	RFCP	-0,74	2,98	1,06	RFCP	1,79	2,03	1,49	RFCP	2,79	2,09	1,40	0,00	0,00	3,00	0,00	0,00	0,10	
SANTANDER FT FIM	1,21	1,25	2,08	RFCP	0,40	1,55	1,97	RFCP	2,31	1,51	1,55	RFCP	0,50	1,66	1,43	RFCP	4,47	1,51	1,75	0,00	0,00	1,00	0,00	0,00	0,00	

(Continuación)

A.4.8. INVERSIÓN MOBILIARIA. FIM. RENTABILIDAD, VOLATILIDAD Y DURACIÓN

FIM RENTA FIJA CORTO PLAZO

	1.º Trimestre			2.º Trimestre			3.º Trimestre			4.º Trimestre			2001		Rent(1) desde 1996	% Comisiones							
	Rent(1) (%)	Vol(2)	Dur(3)	Voc(4)	Rent(1) (%)	Vol(2)	Dur(3)	Voc(4)	Rent(1) (%)	Vol(2)	Dur(3)	Voc(4)	Rent(1) (%)	Vol(2)		Gestión s/Pat.	s/Res.	Suscripción		Reembolso		Dep(5)	
																		Máx.	Mín.	Máx.	Mín.		
SANTANDER LIQUIDEZ FIM	0,84	0,27	0,32	RFCP	0,74	0,42	0,48	RFCP	0,90	0,17	0,41	RFCP	0,56	0,24	0,36	RFCP	0,29	NA	1,50	0,00	0,00	0,00	0,15
SANTANDER ONGS'S FIM	1,07	0,27	0,10	RFCP	0,87	0,28	0,13	RFCP	1,22	0,26	0,16	RFCP	0,75	0,35	0,14	RFCP	0,30	NA	0,70	0,00	0,00	0,00	0,10
SB TESORERIA FIM	0,91	3,65	0,13	RFCP	0,87	2,74	0,13	RFCP	0,83	3,32	0,16	RFCP	0,64	1,97	0,18	RFCP	3,75	NA	1,00	0,00	0,00	0,00	0,10
SCH CORTO PLAZO PLUS FIM	1,20	0,23	0,37	RFCP	1,02	0,22	0,18	RFCP	1,06	3,42	0,26	RFCP	0,94	0,10	0,15	RFCP	0,17	NA	0,25	0,00	0,00	0,00	0,05
SCH LIQUIDEZ PLUS FIM	1,01	6,51	0,16	RFCP	0,96	6,31	0,25	RFCP	0,99	6,10	0,24	RFCP	0,79	8,46	0,24	RFCP	7,17	20,00	0,60	0,00	0,00	0,00	0,10
SCH MASTER RENTA FIJA CORTO PLAZO FIM	NA	NA	NA	NA	NA	NA	NA	NA	NA	1,38	0,00	RFCP	0,35	9,43	0,01	RFCP	0,83	NA	0,10	0,00	0,00	0,00	0,09
SCH TESORERIA 1 PLUS FIM	1,23	0,22	0,37	RFCP	0,88	0,32	0,25	RFCP	1,25	0,27	0,19	RFCP	0,80	0,37	0,14	RFCP	0,30	19,99	0,50	0,00	0,00	0,00	0,10
SCH TESORERIA 2 PLUS FIM	1,23	0,26	0,44	RFCP	0,90	0,65	0,24	RFCP	1,24	0,30	0,14	RFCP	0,84	0,38	0,12	RFCP	0,43	NA	0,50	0,00	0,00	0,00	0,10
SEGURO FONDO MONETARIO FIM	NA	NA	NA	NA	NA	9,52	0,02	RFCP	1,38	0,50	4,05	RFCP	0,96	0,15	1,65	RFCP	0,37	NA	0,15	0,00	0,00	0,00	0,10
SHERPA RENTA FIJA FIM	1,48	1,08	2,51	RFCP	1,15	0,75	2,41	RFCP	1,40	0,66	2,13	RFCP	0,93	0,71	2,16	RFCP	0,81	NA	0,50	0,00	0,00	0,00	0,08
SOLBANK DINERO FIMS	0,96	0,55	0,01	RFCP	0,87	0,38	0,01	RFCP	1,07	0,28	0,01	RFCP	0,68	0,36	0,01	RFCP	0,41	NA	1,00	0,00	0,00	0,00	0,05
SOLBANK INTERES EURO FIMS	1,14	1,25	0,01	RFCP	0,75	0,85	0,01	RFCP	1,53	0,81	0,01	RFCP	0,31	1,29	0,01	RFCP	1,08	16,26	1,40	0,00	0,00	0,00	0,10
TARRAGONAFONS 10 FIM	1,12	0,30	0,89	RFCP	0,91	0,55	1,20	RFCP	1,53	0,56	1,08	RFCP	0,64	0,60	0,96	RFCP	0,52	NA	0,90	0,00	0,00	0,00	0,09
TECNOFIM FIMS	1,16	1,25	0,01	RFCP	0,79	0,84	0,01	RFCP	1,53	0,82	0,01	RFCP	0,35	1,29	0,01	RFCP	1,08	18,23	1,15	0,00	0,00	0,00	0,10
TELEFONICO CORTO FIM	1,04	3,96	0,55	RFCP	0,98	4,27	0,60	RFCP	0,91	6,13	0,49	RFCP	0,83	3,65	0,48	RFCP	4,92	18,67	0,45	0,00	0,00	0,00	0,20
TESORERIA PLUS 100 FIMS	1,12	0,10	0,01	RFCP	1,19	0,09	0,01	RFCP	0,85	0,38	0,00	RFCP	0,90	0,21	0,01	RFCP	0,23	NA	0,30	0,00	0,00	0,00	0,05
TESORERIA PLUS 500 FIMS	1,16	0,10	0,01	RFCP	1,24	0,10	0,01	RFCP	0,90	0,38	0,00	RFCP	0,96	0,22	0,01	RFCP	0,23	NA	0,10	0,00	0,00	0,00	0,05
TESORERIA PLUS FIM	1,22	0,11	0,18	RFCP	1,30	0,10	0,34	RFCP	0,95	0,39	0,30	RFCP	1,01	0,22	0,32	RFCP	0,24	NA	0,10	0,00	0,00	0,00	0,05
URQUIJO EMPRESA 1 FIM	1,06	3,09	0,19	RFCP	1,00	8,15	0,16	RFCP	0,94	6,62	0,30	RFCP	0,81	1,46	0,10	RFCP	5,90	NA	0,50	0,00	0,00	0,00	0,10
URQUIJO RENTA FIM	1,40	0,63	1,83	RFCP	0,78	0,77	1,70	RFCP	1,18	0,66	1,60	RFCP	-0,01	0,76	1,51	RFCP	0,72	17,33	1,50	0,00	0,00	0,00	0,20
VITAL DEUDA I FIM	NA	NA	NA	NA	NA	0,41	6,03	RFCP	0,61	1,21	5,78	RFCP	0,64	1,14	4,76	RFCP	1,00	NA	1,40	0,00	0,00	0,00	0,10
ZURICH EURO DINERO FIMS	0,96	0,54	0,01	RFCP	0,86	0,38	0,01	RFCP	1,07	0,28	0,01	RFCP	0,68	0,36	0,01	RFCP	0,40	NA	1,00	0,00	0,00	0,00	0,05

- (1) Rentabilidad
- (2) Volatilidad
- (3) Duración
- (4) Vocación
- (5) Depósito

(Continuación)

A.4.8. INVERSIÓN MOBILIARIA. FIM. RENTABILIDAD, VOLATILIDAD Y DURACIÓN

FIM RENTA FIJA LARGO PLAZO

	1.º Trimestre			2.º Trimestre			3.º Trimestre			4.º Trimestre			2001		Rent(1) desde 1996	% Comisiones				Dep(5)		
	Rent(1) (%)	Vol(2)	Dur(3)	Voc(4)	Rent(1) (%)	Vol(2)	Dur(3)	Voc(4)	Rent(1) (%)	Vol(2)	Dur(3)	Voc(4)	Rent(1) (%)	Vol(2)		s/Pat.	s/Res.	Suscripción			Reembolso	
																		Máx.	Mín.		Máx.	Mín.
AB AHORRO FIM	1,54	1,10	2,61	RFLP	0,49	1,27	2,62	RFLP	2,13	1,02	1,90	RFLP	0,68	1,07	1,71	RFLP	0,00	0,00	0,00	0,00	0,10	
AB EURO DELUDA FIM	1,73	2,04	5,11	RFLP	-0,35	2,40	4,99	RFLP	2,65	1,99	4,87	RFLP	0,78	2,89	4,71	RFLP	1,25	0,00	0,00	0,00	0,15	
AB FONDO FIM	1,59	1,09	2,61	RFLP	0,48	1,24	2,43	RFLP	2,15	1,00	1,94	RFLP	0,71	1,15	1,83	RFLP	0,55	2,00	0,00	0,00	0,10	
AB FT FIM	1,34	1,10	2,56	RFCP	0,19	1,31	2,37	RFCP	1,80	1,10	1,97	RFLP	0,44	1,23	1,71	RFLP	1,60	0,00	0,00	0,00	0,10	
AC LARGO FT FIM	1,50	1,58	4,16	RFLP	-0,02	1,81	3,69	RFLP	2,13	1,54	3,90	RFLP	0,73	2,20	3,83	RFLP	1,35	0,00	1,00	0,00	0,08	
ADEFA FT FIM	0,34	0,36	0,20	RFLP	0,95	0,92	0,80	RFLP	1,48	1,03	0,85	RFLP	0,36	132,14	1,73	RFLP	3,17	0,00	0,00	0,00	0,10	
ALCALA RENTA FIM	0,83	0,16	0,42	RFLP	0,91	0,28	0,52	RFLP	1,13	0,28	0,43	RFLP	0,45	0,48	0,60	RFLP	1,25	0,00	0,00	0,00	0,02	
ALCALA UNO FIM	1,07	0,15	0,44	RFLP	1,09	0,27	0,45	RFLP	1,27	0,22	0,37	RFLP	0,64	0,39	0,64	RFLP	0,50	0,00	0,00	0,00	0,02	
ALLIANZ FONDO FIM	1,78	1,51	3,16	RFLP	0,48	1,66	2,60	RFLP	2,45	1,52	2,76	RFLP	0,20	2,35	3,87	RFLP	1,00	0,00	0,00	0,00	0,14	
ALMAGRO FIM	1,55	1,40	4,23	RFLP	-0,25	1,78	3,71	RFLP	1,73	1,55	3,47	RFLP	0,38	1,84	2,97	RFLP	1,50	0,00	0,00	0,00	0,10	
ARCALIA AHORRO FIM	1,81	1,72	3,18	RFLP	0,51	1,74	3,00	RFLP	2,48	1,83	2,89	RFLP	0,39	2,03	2,86	RFLP	1,18	0,00	0,00	0,00	0,15	
ASTURFONDO AHORRO FIM	1,11	0,71	1,31	RFLP	0,57	0,82	1,16	RFLP	1,43	0,76	1,14	RFLP	0,39	0,78	0,94	RFLP	1,40	0,00	0,00	0,00	0,15	
ATLANTICO PLUS 3 FIM	0,88	2,10	0,01	RFLP	0,93	0,31	0,40	RFLP	1,13	0,31	0,31	RFLP	0,30	0,52	2,10	RFLP	0,65	0,00	0,00	0,00	0,10	
ATLANTICO PREMIER FIM	1,67	1,09	2,66	RFLP	0,70	1,06	1,26	RFLP	2,24	1,12	1,72	RFLP	0,37	2,15	2,04	RFLP	0,65	0,00	0,00	0,00	0,09	
BANESTO ESPECIAL RF FIM	1,73	1,44	2,50	RFLP	0,17	1,71	2,22	RFLP	1,93	1,47	2,28	RFLP	0,66	2,65	2,38	RFLP	0,60	0,00	0,00	0,00	0,15	
BANESTO RENTA FIJA EUROPA FIM	1,45	1,58	2,42	RFLP	-0,02	1,78	2,17	RFLP	1,97	1,53	2,52	RFLP	0,76	2,39	2,92	RFLP	0,80	0,00	0,00	0,00	0,20	
BANESTO RF PRIVADA FIM	1,90	1,98	3,34	RFLP	0,47	2,30	4,08	RFLP	1,51	2,31	3,43	RFLP	0,93	3,26	3,04	RFLP	1,65	0,00	0,00	0,00	0,10	
BANKOIA RENTA FONDO FIM	1,45	1,67	2,42	RFLP	0,24	1,79	3,16	RFLP	2,29	1,63	3,03	RFLP	-0,04	2,01	3,39	RFLP	1,75	0,00	0,00	0,00	0,20	
BANKPYME BROKERFOND FIM	1,60	1,75	4,30	RFLP	0,22	1,50	2,94	RFLP	1,63	1,59	2,92	RFLP	0,84	2,37	3,09	RFLP	0,50	0,00	0,00	0,00	0,10	
BANKPYME FC EUR. RF FIM	1,55	1,55	3,70	RFLP	-0,15	1,80	3,03	RFLP	2,25	1,47	3,49	RFLP	0,38	2,29	3,14	RFLP	0,85	0,00	0,00	0,00	0,15	
BANKPYME FT FIM	1,56	1,81	3,94	RFLP	-0,08	1,94	3,02	RFLP	2,34	1,71	3,48	RFLP	0,30	2,37	2,97	RFLP	1,25	0,00	0,00	0,00	0,20	
BANKPYME MULTIVALOR FIM	1,38	1,63	4,53	RFLP	0,14	1,75	3,61	RFLP	0,39	2,04	4,09	RFLP	0,34	2,72	3,66	RFLP	1,35	0,00	0,00	0,00	0,15	
BARCLAYS BONOS LARGO FIM	2,01	2,21	1,36	RFLP	-0,20	2,65	1,81	RFLP	2,86	2,55	2,20	RFLP	-0,25	4,27	1,96	RFLP	1,00	0,00	0,00	1,00	0,20	
BARCLAYS BONOS MEDIO FIM	1,38	1,18	2,72	RFLP	0,21	2,24	2,52	RFLP	2,55	1,69	2,29	RFLP	-0,21	2,79	2,19	RFLP	2,20	0,00	0,00	1,00	0,20	
BASKFOND FIM	1,30	0,93	2,04	RFLP	0,50	1,45	2,35	RFLP	1,96	1,47	2,16	RFLP	0,24	1,90	2,07	RFLP	1,50	0,00	0,00	0,00	0,09	
BBK BONO FIM	1,63	1,02	1,98	RFLP	0,82	1,67	2,58	RFLP	2,30	1,58	2,04	RFLP	0,22	1,82	2,16	RFLP	0,65	0,00	0,00	0,00	0,09	
BBVA DELUDA FT FIM	1,42	1,69	3,76	RFLP	-0,01	1,87	3,27	RFLP	2,05	1,57	3,52	RFLP	0,35	2,81	2,87	RFLP	1,75	0,00	0,00	1,00	0,00	
BBVA DURACION FIM	2,53	2,48	4,03	RFLP	0,20	2,92	4,85	RFLP	3,24	2,75	4,84	RFLP	1,31	4,31	2,05	RFLP	0,65	0,00	0,00	2,00	0,15	
BBVA FV FIM	2,03	1,88	3,45	RFLP	-0,01	2,00	3,31	RFLP	2,02	1,50	3,13	RFLP	0,49	2,45	2,55	RFLP	1,75	0,00	0,00	1,00	0,00	
BBVA PATRIMONIO FIM	1,89	1,46	2,27	RFLP	0,40	1,61	3,92	RFLP	1,95	1,57	5,30	RFLP	0,88	2,41	3,35	RFLP	0,60	0,00	0,00	2,00	0,10	
BBVA PRIVANZA EUSKOFONDO I FIM	1,68	1,18	1,70	RFLP	-0,99	3,71	5,94	RFLP	3,06	3,62	0,00	RFLP	1,13	4,74	6,34	RFLP	0,50	0,00	0,00	0,00	0,10	
BBVA RENTA FIJA LARGO 6 FIM	2,03	2,34	5,29	RFLP	-0,66	3,08	5,45	RFLP	3,41	2,84	5,48	RFLP	0,47	4,39	5,13	RFLP	0,40	0,00	0,00	0,00	0,10	
BBVA RENTA FIJA LARGO FIM	1,48	1,53	2,85	RFLP	0,03	1,68	3,82	RFLP	1,72	1,30	4,26	RFLP	0,67	2,39	3,35	RFLP	1,50	0,00	0,00	2,00	0,15	
BCH BONOS FT FIM	1,46	1,75	3,23	RFLP	-0,20	2,25	3,33	RFLP	2,44	1,96	2,81	RFLP	0,32	2,75	2,72	RFLP	1,75	0,00	0,00	1,00	0,00	

(Continuación)

A.4.8. INVERSIÓN MOBILIARIA. FIM. RENTABILIDAD, VOLATILIDAD Y DURACIÓN

FIM RENTA FIJA LARGO PLAZO

	1.º Trimestre			2.º Trimestre			3.º Trimestre			4.º Trimestre			2001		Rent(1) desde 1996	% Comisiones						
	Rent(1) (%)	Vol(2)	Dur(3)	Voc(4)	Rent(1) (%)	Vol(2)	Dur(3)	Voc(4)	Rent(1) (%)	Vol(2)	Dur(3)	Voc(4)	Rent(1) (%)	Vol(2)		Gestión s/Pat. s/Res.	Suscripción	Reembolso		Dep(5)		
																		Máx.	Mín.		Máx.	Mín.
BCH BONOS FV FIM	1,33	1,61	4,81	RFLP	0,17	1,78	4,81	RFLP	2,27	1,60	4,78	RFLP	0,70	2,50	1,50	0,00	0,00	1,00	0,00	0,00		
BCH EURO FIM	1,23	2,00	3,24	RFLP	-0,31	2,43	2,98	RFLP	2,65	2,21	3,02	RFLP	0,50	2,92	1,55	0,00	0,00	2,00	0,00	0,25		
BCH RENTA FIJA 1 FIM	1,50	1,74	3,29	RFLP	-0,08	1,80	3,03	RFLP	1,76	1,55	3,01	RFLP	0,67	2,50	1,25	0,00	0,00	2,00	0,00	0,10		
BCH RENTA FIJA 2 FIM	1,55	1,56	3,66	RFLP	-0,23	1,83	3,50	RFLP	1,94	1,61	3,28	RFLP	0,70	2,42	1,25	0,00	0,00	1,50	0,00	0,10		
BCH RENTA FIJA 3 FIM	1,36	1,38	3,29	RFLP	-0,41	1,88	3,60	RFLP	1,62	1,55	3,54	RFLP	0,46	2,44	2,00	0,00	0,00	2,00	0,00	0,15		
BCH RF PRIVADA FIM	1,90	2,03	2,60	RFLP	0,72	2,14	3,80	RFLP	1,63	2,22	3,25	RFLP	1,13	3,24	1,15	0,00	0,00	3,00	0,00	0,10		
BETA DEUDA FT FIM	1,81	1,62	3,22	RFLP	0,13	2,36	2,89	RFLP	2,25	1,74	2,63	RFLP	0,52	2,27	1,40	0,00	0,00	0,00	0,00	0,09		
BETA RENTA FIM	1,97	0,96	2,56	RFLP	0,88	1,53	2,14	RFLP	1,02	1,93	1,83	RFLP	1,14	1,80	1,00	0,00	0,00	0,00	0,00	0,12		
BETA Z-SCORE FIM	NA	NA	NA	NA	NA	NA	NA	NA	NA	1,86	2,41	RFLP	-0,38	3,67	0,25	0,10	5,00	0,00	0,00	0,10		
BG URGULL FIM	1,15	0,78	1,55	RFLP	0,51	0,88	1,76	RFLP	1,71	0,72	1,81	RFLP	0,19	1,15	1,60	0,00	0,00	1,00	0,00	0,20		
BEUROBONOS FIM	0,98	0,51	0,62	RFLP	0,46	0,53	0,98	RFLP	0,61	0,94	0,81	RFLP	0,55	0,75	1,75	0,00	0,00	0,00	0,00	0,00		
BIZKAIRENT FT FIM	1,34	1,19	2,27	RFLP	0,33	1,60	2,45	RFLP	2,12	1,42	2,26	RFLP	0,33	1,72	1,40	0,00	0,00	2,00	0,00	0,09		
BK FONDO BONOS FIM	1,63	1,96	2,01	RFLP	0,23	1,61	1,83	RFLP	1,83	1,89	1,43	RFLP	0,89	2,50	1,00	0,00	0,00	2,00	0,00	0,20		
BK FONDO FIO FIM	1,31	1,75	3,12	RFLP	0,26	1,41	2,94	RFLP	1,90	1,49	3,23	RFLP	0,90	1,92	1,50	0,00	0,00	1,00	0,00	0,20		
BK FT 2 FIM	1,32	1,14	2,60	RFLP	0,12	1,41	2,85	RFLP	1,77	1,51	3,82	RFLP	1,20	2,01	1,20	0,00	0,00	0,00	0,00	0,14		
BM-FT FIM	1,59	2,38	5,63	RFLP	-0,87	2,80	5,02	RFLP	2,96	2,63	4,99	RFLP	1,09	4,21	1,25	0,00	0,00	0,00	0,00	0,11		
BNP AHORRO FIM	1,48	1,26	3,15	RFLP	0,44	1,51	3,09	RFLP	1,72	0,98	3,09	RFLP	-0,17	1,95	1,50	0,00	0,00	0,00	0,00	0,15		
BSN BANIF BONOS FT FIM	1,39	1,54	3,37	RFLP	-0,19	1,96	3,16	RFLP	2,24	1,82	3,29	RFLP	0,72	2,66	1,35	0,00	0,00	0,00	0,00	0,00		
BSN BANIF DURACION FIM	1,59	1,89	2,52	RFLP	0,05	2,32	2,57	RFLP	2,88	2,06	2,50	RFLP	0,86	2,79	0,60	0,00	0,00	0,00	0,00	0,05		
BSN BANIF HIGH YIELD FIM	2,03	3,33	5,17	RFLP	-2,16	6,19	5,00	RFLP	-7,30	7,96	4,72	RFLP	7,44	6,90	1,40	0,00	0,00	0,00	0,00	0,20		
BSN BANIF RENTA FIJA 1 FIM	1,42	1,92	2,87	RFLP	-0,21	2,24	2,79	RFLP	2,51	2,03	2,72	RFLP	0,45	2,83	1,10	0,00	0,00	0,00	0,00	0,15		
CAIXA CAPITAL FIM	1,43	1,48	1,91	RFLP	0,84	1,93	1,83	RFLP	0,95	1,88	2,04	RFLP	0,78	3,13	1,25	0,00	0,00	0,00	0,00	0,20		
CAIXA CAT. HIGH YIELD FIM	0,14	4,79	0,01	RFLP	-7,65	6,86	0,01	RFLP	-10,39	10,41	0,00	RFLP	8,26	5,99	1,00	9,00	0,00	0,00	0,00	0,11		
CAIXA CATALUNYA FT 2 FIM	1,21	1,53	4,63	RFLP	0,29	2,17	3,30	RFLP	1,98	1,63	3,56	RFLP	0,54	3,03	1,35	0,00	0,00	0,00	0,00	0,13		
CAIXA CATALUNYA FT FIM	1,31	1,31	4,70	RFLP	0,19	2,12	4,81	RFLP	2,43	1,72	4,90	RFLP	0,40	3,40	0,95	0,00	0,00	0,00	0,00	0,13		
CAIXA FC CATALUNYA FIM	1,21	1,54	1,98	RFLP	0,91	1,76	1,33	RFLP	1,74	0,74	1,13	RFLP	0,53	0,78	1,10	0,00	0,00	0,00	0,00	0,14		
CAJA BURGOS RENTA FIM	1,09	0,68	2,40	RFCP	0,34	1,04	1,23	RFLP	1,42	0,70	1,38	RFLP	0,51	1,07	1,35	0,00	0,00	0,00	0,00	0,14		
CAJA LABORAL RDTO. FIM	1,17	0,96	1,98	RFLP	0,76	1,22	2,10	RFLP	1,48	1,31	2,17	RFLP	0,71	1,09	1,35	0,00	0,00	1,00	0,00	0,14		
CAIASUR RENTA FIJA FIM	1,25	1,26	2,57	RFLP	0,13	1,21	2,16	RFLP	1,25	1,40	2,26	RFLP	0,59	1,94	1,35	0,00	0,00	0,00	0,00	0,15		
CAM BONOS 1 FIM	1,28	1,04	2,00	RFLP	0,22	1,35	2,04	RFLP	1,86	1,35	2,09	RFLP	0,42	2,06	1,00	0,00	0,00	2,00	0,00	0,13		
CAM BONOS 2 FIM	1,13	1,01	2,36	RFLP	0,03	1,31	2,32	RFLP	1,55	1,30	2,49	RFLP	0,85	1,84	1,75	0,00	0,00	2,00	0,00	0,14		
CAM BONOS 3 FT FIM	1,18	0,86	3,60	RFLP	0,22	1,34	3,45	RFLP	1,68	1,24	3,55	RFLP	0,25	2,01	1,30	0,00	0,00	2,00	0,00	0,14		
CAM FONMEDIC FIM	1,14	0,90	2,27	RFLP	0,10	1,48	2,39	RFLP	1,60	1,09	2,23	RFLP	0,54	1,86	1,25	0,00	0,00	0,00	0,00	0,20		
CAN AHORRO 31 FIM	1,78	3,65	0,78	GRV	1,36	1,05	1,34	RFCP	1,76	0,67	1,12	RFLP	0,76	0,68	0,90	0,00	0,00	0,00	0,00	0,05		

A.4.8. INVERSIÓN MOBILIARIA. FIM. RENTABILIDAD, VOLATILIDAD Y DURACIÓN

FIM RENTA FIJA LARGO PLAZO

(Continuación)

	1.º Trimestre				2.º Trimestre				3.º Trimestre				4.º Trimestre				2001		Rent(1) desde 1996	% Comisiones						
	Rent(1) (%)	Vol(2)	Dur(3)	Voc(4)	Rent(1) (%)	Vol(2)	Dur(3)	Voc(4)	Rent(1) (%)	Vol(2)	Dur(3)	Voc(4)	Rent(1) (%)	Vol(2)	Dur(3)	Voc(4)	Rent(1) (%)	Vol(2)		Dep(5)	Gestión		Suscripción		Reembolso	
																					s/Pat.	s/Res.	Máx.	Mín.	Máx.	Mín.
CANTABRIA RENTA FIJA EURO FIM	0,75	0,41	2,50	RFLP	0,04	1,59	3,42	RFLP	1,98	1,41	3,65	RFLP	0,52	1,88	3,00	RFLP	3,32	1,44	12,91	1,50	0,00	0,00	0,00	0,00	0,20	
CAVALAHORRO FV FIM	1,66	1,44	3,37	RFLP	0,02	1,62	3,31	RFLP	2,19	1,35	3,36	RFLP	0,55	1,90	3,15	RFLP	4,48	1,60	19,39	1,50	0,00	0,00	1,00	0,00	0,15	
CHASE RF PLUS FIM	2,64	1,86	3,13	RFLP	0,64	2,03	2,05	RFLP	2,39	1,48	2,55	RFLP	-0,21	3,15	3,91	RFLP	5,55	2,23	28,92	1,00	9,00	0,00	0,00	0,00	0,00	
CITIFONDO BOND FIM	1,54	2,53	5,38	RFLP	-0,88	3,05	5,19	RFLP	2,84	2,91	0,00	RFLP	0,19	4,35	0,00	RFLP	3,70	3,30	27,14	1,25	0,00	0,00	2,00	0,00	0,20	
CITIFONDO RF FIM	1,00	6,82	3,52	RFLP	-0,07	1,61	3,30	RFLP	1,78	1,49	0,00	RFLP	0,37	2,18	0,00	RFLP	3,11	3,73	14,32	1,95	0,00	0,00	0,00	0,00	0,20	
CREDITOOP RENTA FIM	1,67	1,19	3,42	RFLP	0,12	1,19	3,34	RFLP	1,38	1,35	1,71	RFLP	0,37	0,94	1,22	RFLP	3,57	1,18	17,34	1,50	0,00	0,00	0,00	0,00	0,20	
CS BONOS FIM	1,43	1,65	3,81	RFLP	0,34	2,74	0,00	RFLP	1,24	2,42	0,00	RFLP	3,70	3,46	0,00	RFLP	6,86	2,66	NA	1,70	0,00	0,00	0,00	0,00	0,00	
CUENTAFONDO RENTA FIM	1,59	2,50	4,80	RFLP	-0,92	2,43	4,78	RFLP	2,20	1,99	3,94	RFLP	1,28	3,70	2,51	RFLP	4,18	2,74	24,33	1,50	0,00	0,00	0,00	0,00	0,12	
DB INVEST LARGO FIM	1,88	1,64	2,33	RFLP	0,71	1,82	3,22	RFLP	2,58	1,93	2,54	RFLP	-4,02	4,40	3,52	RFLP	1,02	2,76	NA	1,50	0,00	0,00	0,00	0,00	0,10	
EDM AHORRO FIM	1,19	0,91	1,59	RFLP	0,58	0,92	1,45	RFLP	1,92	1,13	2,18	RFLP	0,78	1,46	1,37	RFLP	4,49	1,08	17,29	1,50	0,00	0,00	0,00	0,00	0,15	
EUROVALOR RF FIM	1,19	0,91	2,18	RFLP	0,32	1,17	2,04	RFLP	1,53	0,83	2,07	RFLP	0,28	1,48	2,37	RFLP	3,34	1,13	17,61	2,00	0,00	0,00	0,00	0,00	0,00	
EXTRAFONDO AHORRO FIM	1,45	1,49	3,18	RFLP	-0,27	1,96	3,34	RFLP	1,72	1,55	3,36	RFLP	0,64	2,44	3,20	RFLP	3,56	1,91	20,21	1,50	0,00	0,00	0,00	0,00	0,20	
EXTRAFONDO BANESTO FIM	1,37	0,69	0,83	RFLP	0,84	0,71	0,64	RFLP	1,31	0,29	0,41	RFLP	0,89	0,24	0,20	RFLP	4,47	0,53	24,53	0,50	0,00	0,00	0,00	0,00	0,00	
FIBANC EURO BOND HY FIM	2,14	9,89	4,31	RFLP	-5,90	10,14	4,16	RFLP	-11,33	11,82	4,18	RFLP	11,81	7,66	4,23	RFLP	-4,72	10,15	NA	1,75	0,00	0,00	0,00	0,00	0,10	
FIBANC FT FIM	1,50	1,82	3,42	RFLP	-0,22	2,40	3,74	RFLP	2,58	2,52	3,49	RFLP	0,02	3,95	4,20	RFLP	3,90	2,80	23,04	1,15	0,00	0,00	0,00	0,00	0,10	
FIBANC RENTA FIM	1,68	1,80	3,33	RFLP	0,45	2,00	3,08	RFLP	1,93	1,40	3,16	RFLP	0,02	2,59	3,26	RFLP	4,13	2,00	25,00	1,10	0,00	0,00	0,00	0,00	0,20	
FONBANESTO 2 FIM	1,58	1,89	3,48	RFLP	-0,58	2,55	4,76	RFLP	2,00	2,04	4,19	RFLP	0,49	3,29	3,95	RFLP	3,52	2,52	21,04	1,50	0,00	0,00	0,00	0,00	0,20	
FONBILBAO FT FIM	1,79	1,64	3,57	RFLP	0,21	2,58	3,42	RFLP	2,42	2,24	2,48	RFLP	0,03	2,11	2,35	RFLP	4,50	2,18	27,42	1,45	0,00	0,00	0,00	0,00	0,10	
FONBUSCA FIM	1,28	0,52	1,54	RFLP	0,74	0,60	2,25	RFLP	1,28	0,49	2,08	RFLP	0,57	0,64	1,84	RFLP	3,92	0,57	18,14	1,25	0,00	0,00	0,00	0,00	0,12	
FONCAIXA 57 LP EURO FIM	1,33	2,38	5,05	RFLP	-0,53	2,80	4,73	RFLP	2,41	2,92	4,77	RFLP	0,37	4,45	4,50	RFLP	3,61	3,25	NA	1,50	0,00	0,00	0,00	0,00	0,14	
FONCAIXA 81 AHORRO RF PRIVADA FIM	1,93	1,93	4,16	RFLP	0,81	1,96	4,04	RFLP	1,58	2,30	4,20	RFLP	0,57	3,71	3,62	RFLP	4,97	2,59	NA	1,50	0,00	0,00	4,00	4,00	0,13	
FONCAIXA AHORRO 10 FIM	0,78	0,60	1,91	RFLP	0,57	0,35	0,35	RFLP	0,50	0,34	0,41	RFLP	0,45	0,18	0,33	RFLP	2,32	0,40	13,11	2,00	0,00	0,00	0,00	0,00	0,20	
FONCAIXA AHORRO 11 FIM	0,93	0,60	2,10	RFLP	0,75	0,36	0,38	RFLP	0,68	0,29	0,37	RFLP	0,53	0,22	0,31	RFLP	2,92	0,39	16,72	1,50	0,00	0,00	0,00	0,00	0,13	
FONCAIXA AHORRO 2 FIM	0,77	0,61	2,23	RFLP	0,61	0,36	0,42	RFLP	0,49	0,31	0,43	RFLP	0,42	0,18	0,38	RFLP	2,30	0,40	13,05	2,00	0,00	0,00	0,00	0,00	0,20	
FONCAIXA AHORRO 30 FIM	1,06	0,57	1,66	RFLP	0,83	0,36	0,27	RFLP	0,82	0,30	0,28	RFLP	0,63	0,22	0,30	RFLP	3,37	0,38	NA	1,10	0,00	0,00	0,00	0,00	0,12	
FONCAIXA AHORRO 31 FIM	0,93	0,59	1,50	RFLP	0,66	0,36	0,32	RFLP	0,79	0,20	0,30	RFLP	0,47	0,24	0,25	RFLP	2,87	0,38	15,58	1,50	0,00	0,00	0,00	0,00	0,20	
FONCAIXA AHORRO 34 FIM	1,05	0,68	1,52	RFLP	0,83	0,38	0,24	RFLP	0,96	0,19	0,20	RFLP	0,68	0,23	0,26	RFLP	3,56	0,41	21,74	0,80	0,00	0,00	0,00	0,00	0,17	
FONCAIXA AHORRO 36 FIM	0,93	0,59	1,87	RFLP	0,71	0,33	0,27	RFLP	0,77	0,19	0,23	RFLP	0,50	0,23	0,20	RFLP	2,94	0,37	16,57	1,50	0,00	0,00	0,00	0,00	0,12	
FONCAIXA AHORRO 4 FIM	0,76	0,58	1,55	RFLP	0,47	0,37	0,27	RFLP	0,62	0,18	0,25	RFLP	0,32	0,23	0,23	RFLP	2,19	0,37	11,67	2,10	0,00	0,00	0,00	0,00	0,20	
FONCAIXA AHORRO 7 FIM	1,05	3,98	1,74	RFLP	0,85	0,38	0,52	RFLP	0,83	0,30	0,48	RFLP	0,71	0,27	0,43	RFLP	3,49	2,00	21,79	1,00	0,00	0,00	0,00	0,00	0,00	
FONCAIXA AHORRO 8 FIM	0,74	55,16	1,62	RFLP	0,54	0,35	0,21	RFLP	0,57	0,18	0,21	RFLP	0,32	0,22	0,17	RFLP	2,19	27,39	11,60	2,10	0,00	0,00	0,00	0,00	0,20	
FONCAIXA AHORRO 9 FIM	0,74	0,59	1,90	RFLP	0,55	0,36	0,24	RFLP	0,59	0,17	0,24	RFLP	0,33	0,21	0,19	RFLP	2,24	0,37	11,77	2,10	0,00	0,00	0,00	0,00	0,20	
FONCAIXA FT 47 FIM	1,32	1,14	3,11	RFLP	0,23	1,53	2,57	RFLP	2,04	1,36	2,87	RFLP	0,65	2,58	2,89	RFLP	4,31	1,75	NA	0,45	0,00	0,00	0,00	0,00	0,04	
FONCAM 8 FIM	2,30	1,00	3,10	RFLP	0,97	1,34	2,92	RFLP	2,44	0,87	2,80	RFLP	1,95	1,53	2,60	RFLP	7,88	1,22	40,57	0,40	0,00	5,00	5,00	1,20	0,10	

A.4.8. INVERSIÓN MOBILIARIA. FIM. RENTABILIDAD, VOLATILIDAD Y DURACIÓN

FIM RENTA FIJA LARGO PLAZO

	1.º Trimestre				2.º Trimestre				3.º Trimestre				4.º Trimestre				2001		Rent(1) desde 1996	% Comisiones				Dep(5)				
	Rent(1) (%)	Vol(2)	Dur(3)	Voc(4)	Rent(1) (%)	Vol(2)	Dur(3)	Voc(4)	Rent(1) (%)	Vol(2)	Dur(3)	Voc(4)	Rent(1) (%)	Vol(2)	Dur(3)	Voc(4)	Rent(1) (%)	Vol(2)		Dur(3)	Voc(4)	s/Pat.	s/Res.		Máx.	Mín.	Máx.	Mín.
FONDEGA RENTA FIM	1,64	1,98	3,44	RFLP	-0,23	1,92	3,63	RFLP	2,13	1,84	3,26	RFLP	0,61	2,14	2,65	RFLP	4,20	1,98	2,65	RFLP	1,35	0,00	0,00	0,00	0,00	0,13		
FONDESP. REN. ACTIVA FIM	1,74	1,56	2,11	RFLP	0,48	2,02	1,77	RFLP	1,86	0,83	1,99	RFLP	-0,17	2,65	3,03	RFLP	3,95	1,90	NA	NA	1,20	0,00	0,00	0,00	0,00	0,15		
FONDESPANIA ACUMULAT. FIM	1,37	1,23	2,30	RFLP	0,49	1,55	2,17	RFLP	1,84	0,97	2,11	RFLP	0,65	1,72	2,95	RFLP	4,41	1,40	NA	NA	1,10	0,00	0,00	1,50	0,00	0,15		
FONDESPANIA FT FIM	1,04	1,35	3,06	RFLP	0,23	1,99	2,75	RFLP	2,31	1,34	2,19	RFLP	0,33	2,44	2,20	RFLP	3,97	1,85	NA	NA	1,10	0,00	0,00	0,00	0,00	0,15		
FONDESPANIA FUTURO FIM	1,43	1,48	2,88	RFLP	0,25	1,89	2,75	RFLP	2,37	1,40	2,82	RFLP	0,35	2,18	2,68	RFLP	4,45	1,77	NA	NA	1,10	0,00	0,00	1,50	0,00	0,15		
FONDWAPRE LARGO FIM	1,32	1,71	3,74	RFLP	-0,11	2,66	5,05	RFLP	2,56	2,48	5,09	RFLP	0,98	3,60	4,27	RFLP	4,82	2,71	21,47	17,85	1,85	0,00	0,00	1,50	0,00	0,20		
FONDWAPRE RENTA FIM	1,22	1,21	1,77	RFLP	0,30	1,64	2,91	RFLP	2,09	1,49	2,89	RFLP	0,38	2,21	2,56	RFLP	4,04	1,69	17,85	17,85	1,75	0,00	0,00	1,50	0,00	0,09		
FONDWUSINI II FIM	0,89	0,11	0,23	RFLP	0,81	0,10	0,00	RFLP	0,87	0,82	0,22	RFLP	0,60	8,67	0,29	RFLP	3,21	9,77	18,78	18,78	1,15	0,00	0,00	0,00	0,00	0,10		
FONDO URBION FIM	1,75	1,32	3,17	RFLP	0,09	1,98	2,14	RFLP	2,44	1,96	2,09	RFLP	0,92	2,66	2,02	RFLP	5,29	2,05	NA	NA	0,65	0,00	0,00	3,00	0,00	0,10		
FONDONORTE EURO-RENDA FIM	1,61	1,00	2,55	RFLP	0,76	0,90	2,62	RFLP	1,67	0,91	2,18	RFLP	0,78	1,26	2,12	RFLP	4,90	1,03	23,52	23,52	1,25	0,00	0,00	0,00	0,00	0,08		
FONDUEJO RENTA FIM	1,26	1,67	2,81	RFLP	-0,12	2,00	2,81	RFLP	1,84	1,17	1,47	RFLP	-0,28	1,75	3,20	RFLP	2,71	1,69	13,90	13,90	1,75	0,00	0,00	0,00	0,00	0,19		
FONPASTOR RF FIM	1,56	1,68	3,37	RFLP	0,30	1,94	3,61	RFLP	2,40	1,89	3,49	RFLP	0,50	3,06	3,71	RFLP	4,82	2,22	NA	NA	1,00	0,00	0,00	0,00	0,00	0,20		
FONPENEDES FIM	1,13	0,96	3,61	RFLP	0,88	0,80	3,68	RFLP	1,59	1,14	3,58	RFLP	0,98	1,33	3,76	RFLP	4,66	1,08	16,66	16,66	1,50	0,00	0,00	0,00	0,00	0,00		
FONPENEDES INVER. FIM	1,47	0,76	5,11	RFLP	1,11	0,88	5,10	RFLP	1,52	1,04	4,78	RFLP	1,12	1,27	4,50	RFLP	5,31	1,01	NA	NA	1,00	0,00	0,00	0,00	0,00	0,00		
FONSEGUR FIM	1,57	1,09	2,67	RFLP	0,45	1,27	2,29	RFLP	1,89	1,00	2,49	RFLP	0,46	1,63	2,32	RFLP	4,44	1,28	16,78	16,78	1,50	0,00	0,00	1,00	0,00	0,20		
GENERAL RENTA FIM	1,64	1,90	4,32	RFLP	0,04	1,76	5,27	RFLP	1,80	1,75	3,93	RFLP	2,08	2,50	4,63	RFLP	5,66	2,01	18,66	18,66	2,00	0,00	0,00	0,00	0,00	0,13		
HERRERO RENTA FIJA FIMS	0,80	0,58	1,10	RFCP	0,61	0,47	0,86	RFCP	0,78	0,16	0,65	RFCP	-1,26	2,84	0,01	RFLP	0,93	1,48	12,49	12,49	1,50	0,00	0,00	0,00	0,00	0,10		
HISPAMER RENTA 1 FIM	1,35	1,43	3,20	RFLP	-0,12	1,69	3,00	RFLP	1,49	1,62	3,25	RFLP	0,46	2,65	2,76	RFLP	3,20	1,91	21,29	21,29	1,35	0,00	0,00	2,00	0,00	0,15		
IBERAGENTES FT FIM	1,17	1,10	2,54	RFLP	0,10	1,38	2,01	RFLP	1,93	1,36	3,04	RFLP	0,28	1,91	3,24	RFLP	3,51	1,48	20,82	20,82	1,60	0,00	0,00	0,00	0,50	0,15		
IBERCAJA FUTURO FIM	2,22	1,73	3,66	RFLP	1,50	1,78	3,24	RFLP	-0,30	2,10	3,38	RFLP	0,74	2,03	3,45	RFLP	4,21	1,93	18,88	18,88	1,00	0,00	0,00	2,50	0,00	0,20		
IBERCAJA HORIZONTE FIM	2,76	2,03	3,26	RFLP	1,06	1,97	3,01	RFLP	-0,09	2,25	3,21	RFLP	1,22	1,91	3,33	RFLP	5,03	2,05	NA	NA	1,20	0,00	0,00	1,00	0,00	0,20		
INDOSUEZ FT FIM	1,40	1,02	1,18	RFLP	0,56	1,61	2,63	RFLP	1,81	1,76	3,17	RFLP	0,07	2,34	3,57	RFLP	3,87	1,76	19,68	19,68	1,60	0,00	0,00	0,00	0,00	0,15		
INTERDIM HIGH YIELD FIM	0,83	1,103	4,05	RFLP	-9,41	14,87	4,44	RFLP	-11,42	10,00	3,66	RFLP	12,34	8,26	4,56	RFLP	-9,11	11,46	NA	NA	1,35	9,00	0,00	0,00	0,00	0,10		
INTERVALOR RENTA FIM	1,32	2,10	3,02	RFLP	0,06	1,73	3,28	RFLP	1,95	2,19	3,07	RFLP	0,33	2,76	3,07	RFLP	3,71	2,23	20,82	20,82	1,50	0,00	0,00	0,00	0,00	0,15		
INVERDEUDA FT RENTA FIM	1,42	1,61	2,86	RFLP	-0,01	2,07	2,92	RFLP	2,11	1,42	2,14	RFLP	-0,06	1,80	3,24	RFLP	3,49	1,76	18,37	18,37	1,30	0,00	0,00	0,00	0,00	0,19		
IPAR-FONDO FIM	1,30	0,69	1,50	RFLP	0,76	0,69	1,55	RFLP	1,15	2,60	1,41	RFLP	0,92	0,70	1,16	RFLP	4,19	1,44	20,78	20,78	1,25	0,00	0,00	0,00	0,00	0,15		
KUTIXAINVER FIM	1,77	1,48	3,20	RFLP	1,01	1,24	3,19	RFLP	0,59	1,44	2,38	RFLP	1,51	1,62	2,11	RFLP	4,96	1,45	18,35	18,35	1,75	0,00	0,00	2,00	0,00	0,20		
LLOYDS FONDO 1 FIM	1,59	1,63	3,33	RFLP	-0,14	1,86	3,49	RFLP	2,24	1,50	2,81	RFLP	0,50	1,92	3,01	RFLP	4,23	1,75	17,77	17,77	1,50	0,00	0,00	1,00	0,00	0,20		
LUSO RENTA FIM	1,08	0,26	1,57	RFLP	1,05	0,64	1,77	RFLP	1,50	0,73	1,01	RFLP	1,40	0,75	0,94	RFLP	5,13	0,63	23,16	23,16	1,50	0,00	0,00	0,00	0,00	0,13		
MADRID DEUDA FT FIM	1,61	1,59	3,74	RFLP	0,05	1,92	3,62	RFLP	2,03	1,41	2,97	RFLP	0,30	2,08	3,21	RFLP	4,03	1,78	22,72	22,72	1,25	0,00	0,00	0,00	0,00	0,10		
MADRID DEUDA II FT FIM	1,39	1,96	4,28	RFLP	-0,18	1,90	3,94	RFLP	2,23	1,40	3,55	RFLP	0,85	2,17	3,44	RFLP	4,35	1,89	22,34	22,34	1,40	0,00	0,00	1,00	0,00	0,04		
MADRID PREMIERE FIM	1,87	1,22	2,80	RFLP	0,43	1,33	2,68	RFLP	1,87	0,87	2,12	RFLP	0,43	1,74	2,52	RFLP	4,66	1,34	24,20	24,20	0,75	0,00	0,00	2,00	0,00	0,10		
MADRID RENT FIJA FIM	1,69	0,99	1,93	RFLP	0,67	1,63	2,77	RFLP	2,02	1,42	2,62	RFLP	0,90	3,48	2,63	RFLP	5,38	2,12	21,41	21,41	1,60	0,00	0,00	1,00	0,00	0,08		
MEDIVALOR FT FIM	1,22	1,82	3,43	RFLP	-0,28	2,34	3,40	RFLP	2,34	2,06	3,10	RFLP	-0,29	4,15	4,03	RFLP	3,01	2,77	NA	NA	1,40	0,00	0,00	0,00	0,00	0,10		

(Continuación)

(Continuación)

A.4.8. INVERSIÓN MOBILIARIA. FIM. RENTABILIDAD, VOLATILIDAD Y DURACIÓN

FIM RENTA FIJA LARGO PLAZO

	1.º Trimestre				2.º Trimestre				3.º Trimestre				4.º Trimestre				2001		Rent(1) desde 1996	% Comisiones						
	Rent(1) (%)	Vol(2)	Dur(3)	Voc(4)	Rent(1) (%)	Vol(2)	Dur(3)	Voc(4)	Rent(1) (%)	Vol(2)	Dur(3)	Voc(4)	Rent(1) (%)	Vol(2)	Dur(3)	Voc(4)	Rent(1) (%)	Vol(2)		Dep(5)	Gestión		Suscripción		Reembolso	
																					s/Pat.	s/Res.	Máx.	Mín.	Máx.	Mín.
MORGAN STANLEY EURO RENTA FIJA FIM	NA	NA	NA	NA	NA	NA	NA	NA	NA	NA	NA	NA	NA	1,83	4,47	RFLP	NA	1,83	NA	0,40	0,00	0,00	0,00	0,00	0,10	
MUTUAFONDO FIM	1,77	0,89	2,24	RFLP	0,79	0,99	2,37	RFLP	2,17	1,03	2,25	RFLP	0,81	1,55	2,34	RFLP	5,65	1,15	30,01	0,20	0,00	0,00	0,00	0,00	0,00	
MUTUAFONDO LP FIM	2,25	1,81	4,78	RVM	-0,17	2,04	5,20	RFLP	2,90	2,05	5,04	RFLP	0,99	2,64	5,07	RFLP	6,07	2,17	34,37	0,25	0,00	0,00	0,00	0,00	0,06	
NOVOCAJAS FIM	0,98	0,63	2,16	RFLP	0,62	0,96	1,80	RFLP	1,29	0,46	1,82	RFLP	0,28	0,72	1,87	RFLP	3,21	0,72	14,46	1,40	0,00	0,00	0,00	0,00	0,14	
PLUS ULTRA RENTA FIJA FIM	NA	NA	NA	NA	NA	0,20	0,16	RFLP	1,09	1,78	1,68	RFLP	0,33	1,38	3,10	RFLP	NA	1,42	NA	1,00	0,00	0,00	0,00	0,00	0,11	
PRIVANZA RENTA FIM	1,50	1,55	4,05	RFLP	0,49	1,11	2,48	RFLP	0,64	1,69	0,00	RFLP	-0,45	2,43	2,29	RFLP	2,19	1,77	15,07	1,50	0,00	0,00	1,00	0,00	0,20	
RENITA 4 AHORRO FIM	0,83	0,69	1,92	RFLP	1,06	0,74	1,73	RFLP	2,44	1,25	1,78	RFLP	0,61	1,20	1,84	RFLP	5,02	1,01	23,88	1,50	0,00	0,00	0,00	0,00	0,13	
RENTALANTICO FIM	1,26	1,43	2,07	RFLP	0,28	1,54	2,39	RFLP	1,98	1,59	1,96	RFLP	0,01	2,33	2,73	RFLP	3,57	1,77	17,85	1,50	0,00	0,00	0,00	0,00	0,20	
RWAY G. AHORRO I FIM	1,12	0,85	1,01	RFLP	0,85	1,13	2,12	RFLP	1,63	1,16	1,85	RFLP	0,61	1,50	2,22	RFLP	4,27	1,19	15,51	1,50	0,00	0,00	0,00	0,00	0,13	
RURAL RENTA FIJA 3 FIM	1,40	0,90	1,66	RFLP	0,87	0,80	2,06	RFLP	0,88	2,08	2,06	RFLP	1,78	1,31	1,60	RFLP	4,19	1,38	16,11	1,50	0,00	0,00	0,00	0,00	0,00	
RURAL RENTA FIJA 5 FIM	1,46	1,18	2,65	RFLP	0,49	1,18	2,70	RFLP	0,89	1,75	2,33	RFLP	1,31	1,64	1,89	RFLP	4,20	1,46	NA	1,50	0,00	0,00	1,00	0,00	0,00	
RURAL RF 3 PLUS FIM	1,27	0,80	1,35	RFLP	0,90	0,95	2,62	RFLP	1,82	1,22	2,16	RFLP	0,60	1,04	1,50	RFLP	4,65	1,02	24,01	1,00	0,00	0,00	0,00	0,00	0,00	
RURAL RF 5 PLUS FIM	1,49	1,19	2,28	RFLP	0,68	1,31	2,11	RFLP	1,15	1,87	2,28	RFLP	1,39	2,13	2,47	RFLP	4,80	1,67	17,48	1,00	0,00	0,00	0,00	0,00	0,00	
SABADELL BONOS EURO FIMS	2,09	2,74	0,01	RFLP	0,49	2,26	0,01	RFLP	1,92	2,56	0,01	RFLP	1,19	3,90	0,01	RFLP	5,80	2,94	25,54	0,90	0,00	0,00	0,00	0,00	0,10	
SABADELL DEUDA EURO FIMP	2,40	2,87	4,23	RFLP	0,73	2,38	4,51	RFLP	2,24	2,69	4,27	RFLP	1,48	4,09	4,69	RFLP	7,02	3,08	NA	0,00	0,00	0,00	0,00	0,00	0,10	
SAFEI AHORRO FT FIM	0,98	0,83	1,46	RFLP	0,34	1,11	1,63	RFLP	1,43	0,82	1,65	RFLP	0,44	1,34	1,40	RFLP	3,22	1,05	13,28	1,50	0,00	0,00	0,00	0,00	0,15	
SAFEI EUSKOFONDO FIM	1,18	1,14	1,94	RFLP	0,06	1,72	2,58	RFLP	1,91	1,29	2,76	RFLP	1,47	2,41	3,13	RFLP	4,69	1,72	17,94	1,85	0,00	0,00	0,00	0,00	0,19	
SAFEI RENTA FIJA FIM	1,49	1,14	2,11	RFLP	0,65	1,73	2,12	RFLP	2,01	1,39	1,87	RFLP	1,98	2,49	1,70	RFLP	6,27	1,77	27,80	1,75	0,00	0,00	0,00	0,00	0,15	
SANT PATRIMONIO FIM	1,97	1,88	3,64	RFLP	-0,27	2,43	4,35	RFLP	2,12	1,95	4,42	RFLP	0,61	3,28	3,68	RFLP	4,49	2,46	20,23	0,75	0,00	0,00	0,00	0,00	0,25	
SANT. RF PRIVADA FIM	2,15	2,05	2,29	RFLP	0,74	2,12	3,67	RFLP	1,67	2,17	3,14	RFLP	1,18	3,25	3,19	RFLP	5,85	2,45	NA	1,15	0,00	0,00	3,00	0,00	0,10	
SANTANDER FUTURO FIM	1,71	1,45	2,01	RFLP	0,03	1,72	1,80	RFLP	1,93	1,47	1,84	RFLP	0,63	2,61	2,17	RFLP	4,36	1,88	22,91	1,00	0,00	0,00	1,00	0,00	0,25	
SB RENTA FIJA FIM	1,78	2,05	5,43	RFLP	-0,44	2,40	3,74	RFLP	2,02	1,62	2,85	RFLP	0,86	1,73	1,99	RFLP	4,27	1,98	13,46	1,50	0,00	0,00	0,00	0,00	0,20	
SCH HIGH YIELD PLUS FIM	1,86	3,04	4,84	RFLP	-2,40	4,92	5,08	RFLP	-8,10	8,53	4,86	RFLP	8,56	7,34	4,39	RFLP	-0,82	6,47	NA	1,15	0,00	0,00	3,00	0,00	0,10	
SCH RENTA FIJA 1 PLUS FIM	2,13	2,10	3,14	RFLP	-0,31	2,56	2,91	RFLP	2,38	2,14	2,96	RFLP	0,64	3,44	3,46	RFLP	4,90	2,63	28,84	0,75	0,00	0,00	0,00	0,00	0,10	
SCH RENTA FIJA 2 PLUS FIM	1,76	1,94	1,79	RFLP	-0,51	2,65	2,37	RFLP	2,75	2,56	2,16	RFLP	0,43	4,02	2,98	RFLP	4,48	2,91	NA	0,75	0,00	0,00	0,00	0,00	0,10	
SCH RENTA FIJA EMERGENTES PLUS FIM	2,43	3,57	4,20	RFLP	3,55	4,33	4,36	RFLP	-1,86	6,98	3,70	RFLP	6,12	3,82	4,58	RFLP	10,46	4,91	NA	1,15	0,00	0,00	3,00	0,00	0,10	
SEGURFONDO FIM	1,61	1,02	3,39	RFLP	0,36	1,52	3,49	RFLP	2,00	1,28	3,56	RFLP	0,37	1,98	3,54	RFLP	4,41	1,50	27,49	0,65	0,00	0,00	0,00	0,00	0,15	
SEGURFONDO I FT FIM (EN LIQUIDACION)	1,65	1,94	0,00	RFLP	-2,07	3,40	0,00	RFLP	-1,05	0,35	0,00	RFLP	-4,42	7,50	0,00	RFLP	-5,85	4,27	14,64	0,35	0,00	0,00	0,00	0,00	0,15	
SEGURFONDO LARGO PLAZO FIM	2,04	2,00	5,31	RFLP	-0,24	2,33	5,12	RFLP	3,01	2,13	4,96	RFLP	0,65	2,97	3,87	RFLP	5,54	2,40	NA	0,10	0,00	5,00	0,00	0,00	0,05	
SOLBANK BONOS EURO FIMS	2,02	2,74	0,01	RFLP	0,42	2,27	0,01	RFLP	1,85	2,56	0,01	RFLP	1,12	3,89	0,01	RFLP	5,51	2,94	23,65	1,15	0,00	0,00	0,00	0,00	0,10	
SUPERFONDO ST II FIM	0,94	1,39	1,64	RFLP	-0,12	1,88	1,44	RFLP	1,88	1,46	1,26	RFLP	0,34	1,98	1,10	RFLP	3,06	1,70	11,37	1,75	0,00	0,00	1,00	0,00	0,40	
TOP RENTA FIM	1,32	1,50	3,33	RFLP	-0,23	1,74	3,46	RFLP	2,36	1,70	3,28	RFLP	0,29	2,33	3,11	RFLP	3,78	1,86	19,16	2,00	0,00	0,00	0,00	0,00	0,10	
UNIFONDO EURO RENTA FIM	1,52	2,34	5,17	RFLP	-0,42	3,23	5,23	RFLP	2,18	2,82	5,09	RFLP	0,97	4,12	4,79	RFLP	4,30	3,20	18,57	1,25	0,00	0,00	0,00	0,00	0,15	
URQUIJO LIDER FIM	1,84	1,69	3,90	RFLP	-0,24	1,91	4,08	RFLP	1,43	1,49	2,45	RFLP	-0,09	2,12	3,94	RFLP	2,96	1,83	17,68	1,20	0,00	0,00	1,00	1,00	0,20	

(Continuación)

A.4.8. INVERSIÓN MOBILIARIA. FIM. RENTABILIDAD, VOLATILIDAD Y DURACIÓN

FIM RENTA FIJA LARGO PLAZO

	1.º Trimestre			2.º Trimestre			3.º Trimestre			4.º Trimestre			2001		Rent(1) desde 1996	% Comisiones								
	Rent(1) (%)	Vol(2)	Dur(3)	Voc(4)	Rent(1) (%)	Vol(2)	Dur(3)	Voc(4)	Rent(1) (%)	Vol(2)	Dur(3)	Voc(4)	Rent(1) (%)	Vol(2)		Rent(1) (%)	Vol(2)	Gestión		Suscripción		Reembolso		
																		s/Pat.	s/Res.	Máx.	Min.	Máx.	Min.	
URQUIJO RENTA 2 FIM	1,39	1,33	3,80	RFLP	-0,11	1,49	2,69	RFLP	1,56	0,95	2,35	RFLP	-3,94	7,40	2,32	RFLP	-1,19	3,90	1,60	0,00	0,00	0,00	0,00	0,10
VALENCIA AHORRO FIM	1,35	1,10	2,56	RFLP	0,35	1,26	2,28	RFLP	1,90	1,12	2,41	RFLP	0,42	1,48	2,35	RFLP	4,06	1,26	1,50	0,00	0,00	1,00	0,00	0,20
ZARAGOZANO RF FIM	0,86	0,28	1,29	RFLP	1,07	0,67	1,88	RFLP	1,12	0,70	2,59	RFLP	0,06	1,36	2,83	RFLP	3,14	0,85	1,50	0,00	0,00	0,00	0,00	0,20

- (1) Rentabilidad
- (2) Volatilidad
- (3) Duración
- (4) Vocación
- (5) Depósito

(Continuación)

A.4.8. INVERSIÓN MOBILIARIA. FIM. RENTABILIDAD, VOLATILIDAD Y DURACIÓN

FIM RENTA FIJA MIXTA

	1.º Trimestre			2.º Trimestre			3.º Trimestre			4.º Trimestre			2001		Rent(1) desde 1996	% Comisiones				Dep(5)		
	Rent(1) (%)	Vol(2)	Dur(3)	Voc(4)	Rent(1) (%)	Vol(2)	Dur(3)	Voc(4)	Rent(1) (%)	Vol(2)	Dur(3)	Voc(4)	Rent(1) (%)	Vol(2)		s/Pat.	s/Res.	Suscripción			Reembolso	
																		Máx.	Mín.		Máx.	Mín.
30-70 EURO INVERSION FIM	-3,60	10,29	0,85	RVMl	13,21	1,21	RVMl	-7,90	8,16	0,89	RVMl	7,04	7,50	0,01	RFM	0,90	0,00	0,00	0,00	2,00	0,00	0,10
A.T. MONEY PLUS FIM	0,97	0,53	0,06	RFM	0,84	0,15	0,33	RFM	0,64	0,17	0,13	RFM	0,81	0,23	0,03	RFM	0,75	0,00	0,00	0,00	0,00	0,10
AB FIVA FIM	-1,32	3,67	2,60	RFM	0,42	3,11	2,62	RFM	-1,68	4,80	2,34	RFM	2,65	4,89	1,73	RFM	2,25	0,00	0,00	0,00	0,00	0,08
ABA FONDO FIM	0,32	2,96	1,59	RFM	-0,47	1,94	1,73	RFM	-2,49	2,65	1,44	RFM	0,66	1,61	1,25	RFM	1,50	0,00	0,00	0,00	0,00	0,20
AC EC MIXTO FIM	0,47	5,36	0,08	RFM	-0,28	4,04	0,04	RFM	-3,00	5,52	0,02	RFM	3,83	7,28	0,01	RFM	1,50	0,00	0,00	1,00	0,00	0,07
AC FC MIXT FIM	1,29	2,70	1,18	RFM	-0,13	2,37	1,04	RFM	-0,48	3,88	1,20	RFM	2,53	3,84	1,04	RFM	1,25	0,00	0,00	1,00	0,00	0,08
AC FT PLUS FIM	1,03	3,42	2,03	RFM	-0,28	2,86	1,85	RFM	-0,21	3,32	2,23	RFM	2,18	4,12	1,87	RFM	1,35	0,00	0,00	1,00	0,00	0,07
AEGON INVERSION MF FIM	-0,52	5,03	2,33	RFM	1,25	4,31	2,48	RFM	-1,70	5,25	2,38	RFM	5,19	5,48	1,62	RFM	1,50	0,00	0,00	2,00	0,00	0,14
AF AHORRO FIM	0,54	3,02	0,07	RFM	0,30	2,26	0,30	RFM	-0,10	1,52	0,26	RFM	1,05	1,57	0,20	RFM	1,80	0,00	0,00	0,00	0,00	0,15
AHORRO VIDA MIXTO FIM	0,71	3,00	1,58	RFM	-0,02	1,95	1,59	RFM	-1,95	2,24	1,20	RFM	0,25	1,67	1,60	RFM	1,50	0,00	0,00	0,00	0,00	0,15
AHORRO FONDO 20 FIM	0,45	4,41	0,55	RFM	-0,15	3,75	1,35	RFM	-2,13	5,47	1,38	RFM	3,49	6,04	1,47	RFM	1,50	0,00	0,00	1,00	0,00	0,08
AI FONDO FIM	0,15	4,11	3,88	RFM	0,92	2,70	4,43	RFM	-2,24	6,38	5,03	RFM	1,68	3,62	4,57	RFM	1,25	0,00	0,00	0,00	0,00	0,10
ALCALA AHORRO FIM	0,60	4,59	0,23	RFM	2,10	4,22	0,21	RFM	-3,76	5,63	0,30	RFM	3,08	3,24	0,27	RFM	0,90	0,00	0,00	0,00	0,00	0,02
ALCALA INTERVAL FIM	4,57	3,33	0,00	RFM	2,02	2,53	0,00	RFM	-2,13	4,46	0,00	RFM	2,13	1,76	0,00	RFM	1,40	0,00	0,00	0,00	0,00	0,10
ALHAMBRA FIMF	-0,01	13,62	2,56	RFM	-2,15	9,92	2,64	FGL	-8,26	15,33	3,16	RFM	7,85	12,06	3,33	RFM	1,60	0,00	0,00	0,00	0,00	0,12
ALIANZ CONSERVADOR ESPAÑA FIMF	1,93	3,73	0,00	RFM	-0,29	3,30	0,01	RFM	-1,57	5,01	0,00	RFM	2,54	6,39	0,01	RFM	1,00	0,00	0,00	0,00	0,00	0,14
ALIANZ CONSERVADOR EUROPA FIMF	-1,28	4,48	0,00	RFM	0,23	4,49	0,01	RFM	-4,44	7,11	0,00	RFM	3,65	8,43	0,01	RFM	1,50	0,00	0,00	0,00	0,00	0,14
ARQUILUJO FIM	1,04	3,60	4,39	RFM	-1,03	3,71	7,58	RFM	-0,79	3,81	0,15	RFM	2,03	3,31	0,14	RFM	1,50	0,00	0,00	0,00	0,00	0,20
ARTE FINANCIERO FIM	-2,79	5,42	1,16	RFM	1,68	5,25	0,95	RFM	-6,37	6,22	0,50	RFM	2,69	3,53	0,61	RFM	1,25	9,00	0,00	0,00	1,25	0,00
ASTURFONDO MIX-R.F. FIM	-0,53	6,20	0,93	RFM	-0,17	5,24	0,88	RFM	-4,45	7,09	0,90	RFM	3,49	7,31	0,79	RFM	1,70	0,00	0,00	0,00	2,00	0,15
ATLANTICO MIXTO 2 FIM	-2,57	5,71	0,86	RFM	0,37	5,22	2,18	RFM	-4,35	7,21	2,40	RFM	2,85	6,03	2,17	RFM	1,60	0,00	0,00	0,00	2,00	0,10
ATLANTICO PLUS PREMIER FIM	1,26	5,22	0,74	RFM	-0,49	4,19	2,16	RFM	-2,73	5,56	0,85	RFM	2,23	5,27	2,43	RFM	0,90	0,00	0,00	0,00	2,00	0,07
BANCAJA EUROPA MIXTO 20 FIM	-2,18	4,75	0,88	RFM	0,84	3,92	0,15	RFM	-3,69	6,44	0,06	RFM	3,18	6,19	0,01	RFM	1,50	0,00	0,00	0,00	1,50	0,20
BANCAJA EUROPA MIXTO 30 FIM	-3,60	7,24	0,64	RFM	0,53	6,16	0,14	RFM	-6,13	9,95	0,05	RFM	4,64	9,45	0,01	RFM	1,80	0,00	0,00	0,00	1,50	0,20
BANCAJA FONDO DE FONDOS 20 FIMF	0,02	3,74	0,04	RFM	0,69	3,13	0,02	RFM	-2,99	4,94	0,20	RFM	2,99	4,22	0,05	RFM	0,62	0,00	0,00	0,00	2,00	0,05
BANCAJA MIXTO 10 FIM	1,13	2,12	0,70	RFM	-0,14	1,78	0,72	RFM	-0,44	2,29	0,20	RFM	1,71	2,45	0,16	RFM	1,50	0,00	0,00	0,00	1,00	0,20
BANCAJA MIXTO 20 FIM	1,42	4,69	0,93	RFM	-0,52	3,84	0,89	RFM	-2,37	5,20	0,18	RFM	3,24	5,57	0,19	RFM	1,50	0,00	0,00	0,00	1,00	0,20
BANESTO ESPE. MX RF FIM	-3,20	7,48	3,73	RFM	1,01	6,56	3,72	RFM	-6,70	10,33	4,22	RFM	5,26	9,19	3,56	RFM	0,90	0,00	0,00	0,00	0,00	0,10
BANESTO FC MIXT FIM	-1,18	3,61	3,65	RFM	2,07	4,63	1,66	RFM	-1,82	4,54	1,62	RFM	2,49	4,37	1,48	RFM	1,40	0,00	0,00	0,00	0,00	0,10
BANESTO MIX. 85/15 FIM	-1,22	3,69	1,44	RFM	0,67	3,38	1,38	RFM	-1,97	4,49	1,20	RFM	2,40	4,33	1,93	RFM	1,65	0,00	0,00	0,00	0,00	0,10
BANESTO MIX. FIO 2 FIM	-1,14	4,59	4,07	RFM	0,99	4,43	4,06	RFM	-4,54	5,68	4,56	RFM	3,15	4,90	3,92	RFM	1,55	0,00	0,00	0,00	0,00	0,20
BANESTO MIXTO EXTRA FIM	-0,52	8,13	2,54	RFM	1,62	8,24	5,18	RFM	-8,43	9,07	5,73	RFM	3,54	8,13	3,27	RFM	1,85	0,00	0,00	0,00	0,00	0,10
BANESTO MULTIFONDOS CONSERVADOR FIMF	-1,68	4,84	0,01	RFM	1,18	4,63	0,01	RFM	-4,38	6,44	0,00	RFM	3,58	5,31	0,01	RFM	1,50	0,00	0,00	0,00	3,00	0,10
BANKPYME FC MIXT FIM	-0,17	3,05	3,74	RFM	-0,10	2,98	2,95	RFM	-2,38	4,14	3,61	RFM	3,96	5,03	2,91	RFM	1,00	0,00	0,00	0,00	0,50	0,15

A.4.8. INVERSIÓN MOBILIARIA. FIM. RENTABILIDAD, VOLATILIDAD Y DURACIÓN

FIM RENTA FIJA MIXTA

	1.º Trimestre			2.º Trimestre			3.º Trimestre			4.º Trimestre			2001		Rent(1) desde 1996	% Comisiones							
	Rent(1) (%)	Vol(2)	Dur(3)	Voc(4)	Rent(1) (%)	Vol(2)	Dur(3)	Voc(4)	Rent(1) (%)	Vol(2)	Dur(3)	Voc(4)	Rent(1) (%)	Vol(2)		Rent(1) desde 1996	s/Pat.	s/Res.	Suscripción		Reembolso		Dep(5)
																			Máx.	Mín.	Máx.	Mín.	
BANKPME MULTIFIX 25 RV FIM	-1,41	5,47	3,77	RFM	-0,14	4,84	2,74	RFM	-6,84	7,99	3,38	RFM	7,52	8,86	3,05	RFM	1,35	9,00	0,00	0,00	0,00	0,00	0,20
BARCLAYS GESTION 25 FIMF	NA	NA	NA	NA	NA	NA	NA	NA	NA	NA	NA	NA	NA	5,06	0,00	RFM	NA	0,00	0,00	0,00	2,00	0,00	0,15
BBK MIX FIM	0,60	6,80	1,66	RFM	-0,07	5,50	1,66	RFM	-4,39	7,95	1,81	RFM	4,08	7,79	1,64	RFM	0,03	1,90	0,00	0,00	0,00	0,00	0,07
BBVA EUROCAVIARIAS MIXTO FIM	-0,95	2,28	0,01	RFM	1,39	2,39	0,57	RFM	-0,62	1,89	0,50	RFM	0,56	2,47	1,51	RFM	0,37	2,28	0,00	0,00	1,00	0,00	0,05
BBVA FONSTROR CATALUNYA MIXT FIM	0,54	2,94	3,68	RFM	0,57	1,75	3,12	RFM	0,31	1,60	3,17	RFM	1,65	2,52	1,89	RFM	3,10	2,27	0,00	0,00	1,00	0,00	0,10
BCH ESTRUC. RF MIX. FIM (*)	2,25	2,09	2,02	RFM	0,08	2,40	2,00	RFM	1,02	1,83	1,79	RFM	0,21	2,00	0,93	RFM	3,60	2,10	0,00	0,00	0,00	0,00	0,10
BCH EUROCAVIARIAS MIXTO FIM	-1,94	4,94	1,92	RFM	0,45	4,40	1,72	RFM	-2,38	6,19	1,56	RFM	3,22	6,00	1,41	RFM	-0,74	5,46	0,00	0,00	3,00	0,00	0,10
BCH FC MIXT FIM	-1,21	3,70	2,49	RFM	0,30	3,30	2,43	RFM	-1,72	4,61	2,56	RFM	3,56	4,41	2,61	RFM	0,85	4,07	0,00	0,00	1,00	0,00	0,25
BCH MIXTO EUSKADI FIM	-2,26	5,18	3,94	RFM	0,70	4,58	3,50	RFM	-3,26	6,80	3,65	RFM	3,71	5,93	4,06	RFM	-1,26	5,72	0,00	0,00	3,00	0,00	0,20
BCH MULTIFONDOS CONSERVADOR FIMF	-1,32	4,49	0,00	RFM	1,00	4,52	0,00	RFM	-4,42	6,34	0,00	RFM	3,63	5,31	0,00	RFM	-1,28	5,26	0,00	0,00	3,00	0,00	0,10
BCH SOLIDARIDAD FIM	-2,69	5,51	3,37	RFM	0,58	4,90	3,34	RFM	-3,28	6,89	3,54	RFM	4,38	6,25	3,63	RFM	-1,18	5,97	0,00	0,00	3,00	0,00	0,10
BESTINVER RENTA FIM	1,79	0,80	2,14	RFM	4,80	1,61	2,09	RFM	-3,17	2,87	1,79	RFM	1,32	1,63	1,95	RFM	4,66	1,98	0,00	0,00	0,00	0,00	0,06
BETA RENTA PLUS FIM	-1,15	3,97	1,40	RFM	0,43	3,41	1,57	RFM	-3,38	3,89	1,49	RFM	0,39	3,40	1,31	RFM	-3,71	3,69	0,00	0,00	0,00	0,00	0,15
BG MIXTO 25 FIM	1,81	4,52	0,05	RFM	0,04	4,02	0,06	RFM	-2,82	5,29	0,10	RFM	3,18	5,01	0,06	RFM	2,12	4,76	0,00	0,00	1,00	0,00	0,15
BK FV MIXTO FIM	1,03	4,93	0,19	RFM	-0,31	4,21	0,20	RFM	-3,05	5,66	0,17	RFM	3,59	6,11	0,22	RFM	1,14	5,30	0,00	0,00	1,00	1,00	0,09
BK MIXTO ESPAÑA 30 FIM	-0,78	5,44	0,20	RFM	-0,32	4,92	0,36	RFM	-3,74	7,04	0,09	RFM	4,01	8,00	0,39	RFM	-0,98	6,50	0,00	0,00	1,00	1,00	0,07
BK MIXTO EUROPA 20 FIM	-0,39	3,72	0,25	RFM	0,70	2,95	0,32	RFM	-2,62	4,87	0,15	RFM	2,75	4,88	0,39	RFM	0,38	4,21	0,00	0,00	1,00	0,00	0,08
BM TESORERIA PLUS FIM	1,33	0,11	0,01	RFM	1,19	9,27	0,01	RFM	1,08	0,16	0,05	RFM	0,90	0,19	0,16	RFM	4,58	0,15	0,00	0,00	0,00	0,00	0,10
BNP FONDO DE SOLIDARIDAD FIM	-1,15	3,66	1,48	RFM	0,34	4,00	1,61	RFM	-3,83	6,88	1,75	RFM	3,37	5,91	1,97	RFM	-1,40	5,32	0,00	0,00	0,00	0,00	0,15
BNP GLOBAL 15-85 FIM	-0,52	3,32	1,20	RFM	0,29	3,06	1,15	RFM	-3,03	4,75	1,23	RFM	3,42	6,52	1,29	RFM	0,05	4,66	0,00	0,00	0,00	0,00	0,15
BOLFOND FIM	1,34	5,24	1,58	RFM	-0,73	4,42	1,36	RFM	-3,51	7,29	0,81	RFM	4,08	7,92	0,81	RFM	1,03	6,42	0,00	0,00	0,00	0,00	0,10
BOLINDEX FIM	-0,64	7,39	0,68	RFM	-0,70	5,59	0,72	RFM	-5,40	7,06	0,64	RFM	4,62	6,67	0,97	RFM	-2,34	6,75	0,00	0,00	0,00	0,00	0,10
BONA-RENDA FIM	-3,76	13,43	0,63	RFM	-0,79	9,94	0,61	RFM	-24,30	28,36	0,57	RFM	14,40	16,84	0,21	RFM	-17,31	18,78	0,00	0,00	0,00	0,00	0,20
BSN BANIF CONVERTIBLES FIM	0,13	5,21	3,08	RFM	-0,31	5,43	3,02	RFM	-3,71	5,60	2,96	RFM	4,14	5,98	3,11	RFM	0,10	5,60	0,00	0,00	0,00	0,00	0,20
BSN BANIF EUROPA 30 2 FIM	-3,73	7,59	3,63	RFM	0,61	6,33	4,16	RFM	-6,74	9,91	4,70	RFM	5,76	8,59	3,30	RFM	-4,47	8,28	0,00	0,00	0,00	0,00	0,20
CAHISA RENTA FIM	0,36	5,95	0,18	RFM	-0,26	5,20	0,57	RFM	-2,00	4,00	0,72	RFM	5,15	6,53	0,67	RFM	3,15	5,53	0,00	0,00	0,00	0,00	0,10
CAI RENTA MIXTO 20 FIM	0,44	4,49	0,52	RFM	-0,21	3,70	1,41	RFM	-2,00	5,31	1,45	RFM	3,52	6,05	1,55	RFM	1,68	4,99	0,00	0,00	1,00	0,00	0,12
CAIXA CAT. SOLIDARI FIM	-0,99	3,61	0,01	RFM	0,10	3,38	0,01	RFM	-2,01	4,32	0,00	RFM	1,77	4,71	0,01	RFM	-1,17	4,06	0,00	0,00	0,00	0,00	0,20
CAIXA GALICIA MIX 25 FIM	0,23	5,55	0,56	RFM	-0,63	4,71	1,17	RFM	-3,10	6,79	1,15	RFM	3,93	7,43	1,35	RFM	0,29	6,24	0,00	0,00	1,00	0,00	0,08
CAIXASABAD. 6-MIXT FIM	0,31	6,80	0,43	RFM	-0,94	5,56	1,20	RFM	-4,01	8,56	1,31	RFM	4,91	9,01	1,53	RFM	0,07	7,65	0,00	0,00	1,00	0,00	0,15
CAJA BADAJOZ INV. FIM	0,17	6,69	0,59	RFM	-0,60	5,44	1,21	RFM	-4,03	8,40	1,22	RFM	4,66	8,90	1,31	RFM	0,02	7,52	0,00	0,00	1,00	0,00	0,12
CAJA INGENIEROS EUROPA 25 FIM	1,13	0,24	0,95	RFM	-0,38	2,85	1,34	RFM	-3,56	5,14	2,48	GRV	4,07	5,59	2,29	RFM	1,10	4,11	0,00	0,00	0,00	0,00	0,20
CAJA LABORAL PT FIM	1,94	7,48	2,09	RFM	-1,23	6,08	2,39	RFM	-4,36	8,97	2,57	RFM	4,82	9,04	2,47	RFM	0,93	8,02	0,00	0,00	1,00	0,00	0,20
CAIABURGOS MIXTO I FIM	0,51	4,48	0,50	RFM	-0,15	3,71	1,42	RFM	-2,10	5,48	1,38	RFM	3,58	5,98	1,52	RFM	1,76	5,02	0,00	0,00	0,00	0,00	0,09

(Continuación)

A.4.8. INVERSIÓN MOBILIARIA. FIM. RENTABILIDAD, VOLATILIDAD Y DURACIÓN

FIM RENTA FIJA MIXTA

(Continuación)

	1.º Trimestre			2.º Trimestre			3.º Trimestre			4.º Trimestre			2001		Rent(1) desde 1996	% Comisiones				Dep(5)					
	Rent(1) (%)	Vol(2)	Dur(3)	Voc(4)	Rent(1) (%)	Vol(2)	Dur(3)	Voc(4)	Rent(1) (%)	Vol(2)	Dur(3)	Voc(4)	Rent(1) (%)	Vol(2)		Gestión s/Pat. s/Res.	Máx.	Mín.	Máx.		Mín.				
																						Suscripción		Reembolso	
																						Máx.	Mín.	Máx.	Mín.
CAIABURGOS MIXTO II FIM	0,10	6,68	0,51	RFM	-0,61	5,46	1,20	RFM	-4,09	8,52	1,16	RFM	4,76	8,93	1,25	RFM	0,00	0,00	0,00	0,08					
CAIASUR MIXTO FIM	-2,17	4,27	2,64	RFM	0,44	4,25	1,94	RFM	-4,08	5,87	2,23	RFM	2,85	5,55	1,49	RFM	0,00	0,00	0,00	0,20					
CAM MIXTO 25 FIM	1,14	6,14	0,97	RFM	-1,02	4,69	1,26	RFM	-5,60	7,56	1,38	RFM	2,01	3,61	1,55	RFM	0,00	0,00	2,00	0,10					
CAN NAVARRA MIXTO 30 FIM	1,69	7,11	1,25	RVM	-0,65	5,41	1,09	RVM	-4,55	8,14	1,22	RVM	4,13	8,49	1,20	RFM	0,00	0,00	0,00	0,10					
CANTABRIA RENTA 20 FIM	-0,98	3,78	3,28	RFM	0,36	3,07	3,52	RFM	-1,37	5,14	3,63	RFM	2,90	5,33	3,00	RFM	0,00	0,00	1,00	0,19					
CASFONDO FIM	-0,38	2,94	0,02	RFM	0,62	2,68	0,57	RFM	-1,62	2,48	0,48	RFM	0,15	2,18	0,50	RFM	0,00	0,00	0,00	0,13					
CATALUNYA FONDS FIM	-0,17	8,43	0,50	RFM	3,09	8,10	0,51	RFM	-13,43	19,33	0,75	RFM	8,99	12,28	0,01	RFM	0,00	0,00	0,00	0,20					
CATALUNYA GLOBAL FIM	-1,15	4,44	1,46	RFM	1,18	3,32	1,52	RFM	-3,71	4,76	1,51	RFM	2,36	4,91	1,53	RFM	0,00	0,00	0,00	0,20					
CITIFONDO LIDER FIM	-2,34	4,36	0,05	RFM	0,91	4,40	0,04	RFM	-3,06	5,76	0,00	RFM	3,25	6,10	0,00	RFM	0,00	0,00	0,50	0,20					
COVAP FONDO FIM	-1,50	4,41	2,55	RFM	0,50	3,95	2,85	RFM	-1,81	5,73	2,24	RFM	3,45	6,14	1,61	RFM	0,00	0,00	0,00	0,10					
CREDIT AGRICOLE MERCAPATRIMONIO FIM	3,99	2,93	1,15	RFM	0,83	1,17	1,74	RFM	0,19	2,81	0,80	RFM	0,48	1,67	0,17	RFM	0,00	0,00	0,00	0,10					
CTEUROMIXT 25 FIM	NA	NA	NA	NA	NA	NA	NA	NA	NA	0,13	0,01	RFM	-0,04	2,19	1,05	RFM	0,00	0,00	1,00	0,10					
CUENTAFONDO AHORRO FIM	-1,63	8,09	1,88	RFM	-2,13	6,44	2,54	RFM	-6,13	8,39	3,37	RFM	3,80	10,51	1,37	RFM	0,00	0,00	0,00	0,13					
D.B. VALOR GLOBAL FIM	0,25	1,34	0,58	RFM	0,83	1,16	0,84	RFM	-0,30	1,26	0,87	RFM	1,27	1,32	0,78	RFM	0,00	0,00	0,00	0,00					
DB GLOBAL FIM	0,68	0,72	0,57	RFM	0,69	0,71	0,89	RFM	-0,22	0,89	1,04	RFM	1,03	0,90	0,74	RFM	0,00	0,00	0,00	0,10					
DINFONDO FIM	1,46	1,25	2,09	RFM	0,16	1,07	2,10	RFM	0,16	2,09	1,97	RFM	1,44	2,54	1,87	RFM	0,00	0,00	0,00	0,10					
DOS MIL FC MIXT FIM	1,87	6,11	0,98	RFM	-2,04	5,24	0,97	RFM	-1,05	4,09	0,87	RFM	1,67	1,98	0,12	RFM	0,00	0,00	0,00	0,10					
ESPIRITO SANTO PLUS FIM	-1,44	5,30	1,43	RFM	0,44	5,02	0,96	RFM	-3,21	4,15	1,29	RFM	5,82	9,69	1,22	RFM	0,00	0,00	0,00	0,10					
EUROAGENTES RENTA FIM	1,56	1,11	0,15	RFM	0,68	0,10	0,15	RFM	0,63	9,12	0,13	RFM	0,54	0,11	0,13	RFM	0,00	0,00	0,00	0,20					
EUROVALOR MIXTO-15 FIM	1,25	3,65	0,21	RFM	0,20	2,89	0,28	RFM	-1,62	4,10	0,37	RFM	2,37	4,40	0,34	RFM	0,00	0,00	0,00	0,00					
EUROVALOR MIXTO-30 FIM	1,38	7,38	2,10	RFM	-1,04	5,81	2,05	RFM	-3,60	8,15	2,22	RFM	3,81	8,36	2,26	RFM	0,00	0,00	0,00	0,00					
F.M.C. PORTUARIO DE VALENCIA FIM	0,27	6,23	0,47	RFM	0,09	4,89	0,58	RFM	-5,22	8,01	0,57	RFM	3,55	4,98	0,71	RFM	0,00	0,00	0,00	0,15					
FG MIXTO RENTA FIJA FIM	1,18	3,59	1,67	RFM	-0,50	2,26	1,57	RFM	-1,48	2,40	1,26	RFM	0,46	1,64	1,49	RFM	0,00	0,00	0,00	0,17					
FIBANC MIX. RF EUR. FIM	-0,80	4,15	3,25	RFM	0,32	3,92	3,48	RFM	-2,41	5,09	3,90	RFM	2,93	4,78	2,11	RFM	0,00	0,00	0,00	0,10					
FIBANC-MIXTO RF FIM	0,79	5,71	3,59	RFM	-0,45	5,04	3,54	RFM	-3,25	6,60	3,69	RFM	3,13	6,88	3,25	RFM	0,00	0,00	0,00	0,20					
FINANCIALFOND FIM	3,38	3,50	1,48	RFM	0,53	3,51	1,80	RFM	-3,94	5,87	1,59	RFM	3,56	4,91	1,47	RFM	0,00	0,00	0,00	0,07					
FINESFONDO FIM	0,70	2,91	1,49	RFM	-0,36	2,03	1,46	RFM	-1,85	2,11	1,14	RFM	0,58	1,45	0,97	RFM	0,00	0,00	0,00	0,15					
FOMODI FIM	1,37	3,56	0,72	RFM	0,45	2,83	0,69	RFM	-1,93	3,80	0,65	RFM	1,84	3,46	0,88	RFM	0,00	0,00	0,00	0,15					
FON 2.000 FIM	-0,21	4,12	3,42	RFM	1,16	3,36	3,26	RFM	-2,03	4,03	3,13	RFM	2,54	3,47	2,70	RFM	0,00	0,00	0,00	0,00					
FON FINECO AHORRO FIM	1,71	4,07	1,18	RFM	0,01	2,97	1,27	RFM	-3,57	7,93	1,21	RFM	4,91	6,22	0,88	RFM	0,00	0,00	0,00	0,20					
FONBILBAO MIXTO FIM	1,52	7,08	0,04	RFM	-0,92	6,02	0,07	RFM	-4,91	8,64	0,05	RFM	4,34	9,01	0,05	RFM	0,00	0,00	0,00	0,10					
FONCAIXA 26 MIXTO 25 RV FIM	1,25	4,20	3,25	RFM	-0,59	2,35	3,05	RFM	-0,64	2,39	1,44	RFM	1,84	3,34	1,23	RFM	0,00	0,00	4,00	0,00					
FONCAIXA FC MIXT 60 FIM	-0,44	1,88	3,29	RFM	0,25	1,34	2,78	RFM	-0,16	1,60	2,32	RFM	1,22	2,08	2,10	RFM	0,00	0,00	1,00	0,13					
FONCENHIS FIM	-0,48	3,89	1,85	RFM	0,97	3,61	1,81	RFM	-1,55	4,92	1,94	RFM	2,60	4,22	1,39	RFM	0,00	0,00	2,00	0,20					

A.4.8. INVERSIÓN MOBILIARIA. FIM. RENTABILIDAD, VOLATILIDAD Y DURACIÓN

FIM RENTA FIJA MIXTA

	1.º Trimestre			2.º Trimestre			3.º Trimestre			4.º Trimestre			2001		Rent(1) desde 1996	% Comisiones				Dep(5)					
	Rent(1) (%)	Vol(2)	Dur(3)	Voc(4)	Rent(1) (%)	Vol(2)	Dur(3)	Voc(4)	Rent(1) (%)	Vol(2)	Dur(3)	Voc(4)	Rent(1) (%)	Vol(2)		Gestión s/Pat.	s/Res.	Suscripción			Reembolso				
																		Máx.	Mín.		Máx.	Mín.			
																		Máx.	Mín.		Máx.	Mín.			
FONCOLONYA FIM	2.07	7,70	1,92	RFM	0.00	4,66	2,45	RFM	-4,34	7,65	2,70	RFM	2,73	4,07	2,23	RFM	0.32	6,27	NA	1,50	0.00	0.00	0.00	0.15	
FONBARCLAYS I FIM	-1,87	7,19	2,01	RFM	-0,50	5,38	1,86	RFM	-4,93	8,31	1,77	RFM	3,67	7,96	1,78	RFM	-3,77	7,33	6,40	2,25	0.00	0.00	2,50	0.00	0.20
FONDESPANA CATEDRALES FIM	-0,29	6,38	1,24	RFM	0,40	4,66	1,25	RFM	-4,58	7,78	1,48	RFM	2,26	5,41	2,82	RFM	-2,31	6,20	NA	1,30	0.00	0.00	0.00	0.00	0.15
FONDESPANA GLOBAL FIM	0,37	6,50	2,02	RFM	0,18	4,59	1,67	RFM	-4,64	6,93	1,84	RFM	2,65	5,52	2,31	RFM	-1,58	5,98	NA	1,10	0.00	0.00	0.00	0.00	0.15
FONDIAS FIM	-0,47	6,39	1,29	RFM	-0,32	4,39	1,59	RFM	-4,18	5,52	1,41	RFM	5,48	6,44	1,29	RFM	0,28	5,79	10,24	1,75	0.00	0.00	0.00	0.00	0.10
FONDIAS FUTURO FIM	-0,18	4,00	1,04	RFM	0,75	3,32	1,59	RFM	-2,47	3,79	1,31	RFM	4,25	4,49	1,29	RFM	2,24	3,96	18,05	1,50	0.00	0.00	0.00	0.00	0.10
FONDMAPRE MIXTO FIM	-0,19	5,37	2,47	RFM	0,16	4,80	3,14	RFM	-4,35	6,49	3,23	RFM	3,62	6,42	2,79	RFM	-0,92	5,85	NA	2,00	0.00	0.00	1,50	0.00	0.20
FONDWUSINI III FIM	1,57	3,96	0,10	RFM	0,20	3,29	0,00	RFM	-2,19	4,50	0,10	RFM	2,51	4,30	0,20	RFM	2,04	4,06	46,54	1,25	0.00	0.00	0.00	0.00	0.10
FONDWUSINI UNIVERS. FIM	1,59	4,37	0,05	RFM	-0,15	3,67	0,00	RFM	-2,63	4,95	0,12	RFM	2,85	4,81	0,21	RFM	1,57	4,50	33,69	1,50	0.00	0.00	0.00	0.00	0.20
FONDO VALENCIA EUROPA MIXTO 20 FIM	0,97	3,63	0,03	GRF	-0,50	2,35	0,01	RFM	-3,98	6,24	0,00	RFM	3,67	6,44	0,01	RFM	0,00	4,69	NA	1,50	0.00	0.00	0.00	0.00	0.20
FONDGAESCO FIM	1,24	0,74	0,57	RFM	1,77	2,07	0,52	RFM	-0,76	6,18	0,38	RFM	-0,29	1,78	0,29	RFM	1,96	3,42	15,40	1,50	0.00	0.00	0.00	0.00	0.15
FONDONORTE FIM	-0,88	3,48	2,55	RFM	1,05	2,96	2,67	RFM	-2,29	3,62	2,42	RFM	2,84	3,06	2,42	RFM	0,64	3,32	34,28	0,45	0.00	0.00	0.00	0.00	0.08
FONDOSUR FIM	0,36	6,87	0,44	RFM	-0,72	5,33	1,25	RFM	-3,94	8,60	1,34	RFM	4,56	8,95	1,57	RFM	0,08	7,61	18,34	1,75	0.00	0.00	3,00	0.00	0.20
FONDPUYO FIM	0,85	2,35	1,85	RFM	0,23	1,65	1,62	RFM	-0,33	2,09	1,87	RFM	2,12	2,59	1,83	RFM	2,88	2,21	NA	1,60	0.00	0.00	0.00	0.00	0.07
FONDTURIA FIM	2,37	2,58	1,75	RFM	1,06	1,96	1,55	RFM	1,54	2,13	1,32	RFM	3,00	3,17	0,94	RFM	8,18	2,51	NA	1,25	0.00	0.00	1,00	0.00	0.20
FONDUNACA FIM	-2,40	5,13	2,66	RFM	0,66	3,51	0,01	RFM	-0,24	1,18	0,00	RFM	0,71	0,05	0,07	RFM	-1,30	3,16	NA	0,40	0.00	0.00	2,00	0.00	0.15
FONDUXO FIM	-1,61	6,61	1,65	RFM	0,21	5,92	1,68	RFM	-4,77	7,72	1,77	RFM	3,20	7,14	2,74	RFM	-3,12	6,91	11,07	1,17	0.00	0.00	1,00	0.00	0.20
FONVEDRA FIM	0,50	4,41	0,52	RFM	-0,13	3,72	1,31	RFM	-2,10	5,19	1,30	RFM	3,47	6,00	1,47	RFM	1,67	4,93	NA	1,50	0.00	0.00	0.00	0.00	0.08
FONGRUM FIM	1,91	5,65	1,60	RFM	0,35	4,61	1,62	RFM	-5,27	7,77	1,64	RFM	4,80	7,36	1,63	RFM	1,53	6,53	14,40	1,50	0.00	0.00	0.00	0.00	0.20
FONINDEX EURO FIM	1,01	0,19	0,37	RFM	0,82	0,34	0,66	RFM	0,97	0,31	0,43	RFM	0,54	0,35	0,38	RFM	3,38	0,31	NA	0,90	0.00	0.00	0.00	0.00	0.20
FONINDEX RENTA FIM	-2,24	5,30	1,74	RFM	-0,08	5,16	1,56	RFM	-6,06	4,72	2,03	RFM	1,21	3,99	1,35	RFM	-7,13	4,85	4,15	1,50	0.00	0.00	0.00	0.00	0.15
FONJ. RENTA PLUS FIM	2,06	5,17	1,76	RFM	-1,16	4,51	2,01	RFM	-1,51	4,73	1,54	RFM	2,70	4,87	1,36	RFM	2,04	4,84	NA	1,60	0.00	0.00	0.00	0.00	0.20
FONLALETANA 30 FIM	-1,28	7,56	0,74	RFM	-0,51	6,08	0,92	RFM	-7,02	9,52	0,84	RFM	5,25	9,69	0,73	RFM	-3,88	8,41	NA	1,50	0.00	0.00	2,00	0.00	0.20
FONMUTUAL FIM	0,93	7,35	1,59	RFM	-1,08	5,82	1,48	RFM	-3,97	7,49	1,39	RFM	3,79	7,06	1,26	RFM	-0,49	6,99	21,28	1,40	0.00	0.00	0.00	0.00	0.12
FONPASTOR 10 FIM	1,85	1,83	3,90	RFM	-0,07	2,28	3,80	RFM	0,30	1,75	4,04	RFM	1,53	2,31	4,15	RFM	3,64	2,07	26,91	1,00	0.00	0.00	0.00	0.00	0.20
FONPASTOR 25 FIM	1,39	4,01	3,36	RFM	-0,63	3,31	3,48	RFM	-2,22	4,86	4,11	RFM	3,24	5,17	3,80	RFM	1,71	4,42	NA	1,00	0.00	0.00	0.00	0.00	0.20
FONPENEDES MIXT FIM	-2,91	8,74	2,98	RFM	0,50	6,17	3,05	RFM	-4,81	8,72	3,40	RFM	2,82	6,72	2,73	RFM	-4,49	7,70	8,93	1,90	0.00	0.00	0.00	0.00	0.00
FONSAVIA FIM	-0,20	4,09	3,48	RFM	1,13	3,33	3,31	RFM	-2,12	4,02	3,18	RFM	1,86	2,34	2,49	RFM	0,63	3,53	NA	0,00	9,00	0.00	0.00	0.00	0.00
FONSWANLEU BORSA FIM	1,49	5,59	0,05	RFM	0,83	5,71	0,13	RFM	-7,39	9,96	0,09	RFM	6,86	8,37	0,08	RFM	1,28	7,72	22,18	2,00	0.00	0.00	0.00	0.00	0.20
GIRFONS FIM	-0,19	4,05	2,19	RFM	-0,03	3,65	2,15	RFM	-2,26	5,43	2,05	RFM	3,62	6,33	1,97	RFM	1,05	5,01	22,84	0,75	3,00	0.00	0.00	0.00	0.08
HERREFO BOLSA 10 FIMS	-0,13	2,13	2,99	RFM	-0,34	2,26	1,41	RFM	-0,64	2,25	1,54	RFM	1,41	4,01	0,01	RFM	0,29	2,78	NA	1,00	0.00	0.00	0.00	0.00	0.10
HISPAMER MIXTO R.F. FIM	-1,64	4,56	3,95	RFM	1,42	4,51	4,00	RFM	-4,67	5,69	4,40	RFM	3,00	4,96	3,87	RFM	-2,04	5,00	NA	1,25	0.00	0.00	3,00	0.00	0.20
HSBC RENTA MIXTA FIM	-2,57	6,70	0,85	RFM	0,39	5,37	0,76	RFM	-5,52	8,31	0,63	RFM	3,12	6,86	0,86	RFM	-4,71	6,93	NA	1,50	0.00	0.00	1,50	0.00	0.20
IBER FONDO 2000 FIM	-0,72	3,71	2,10	RFM	0,99	3,45	0,88	RFM	-1,97	4,60	0,84	RFM	2,10	4,49	1,77	RFM	0,35	4,11	28,86	1,25	0.00	0.00	3,00	0.00	0.10

(Continuación)

A.4.8. INVERSIÓN MOBILIARIA. FIM. RENTABILIDAD, VOLATILIDAD Y DURACIÓN

FIM RENTA FIJA MIXTA

(Continuación)

	1.º Trimestre			2.º Trimestre			3.º Trimestre			4.º Trimestre			2001		Rent(1) desde 1996	% Comisiones				Dep(5)		
	Rent(1) (%)	Vol(2)	Dur(3)	Voc(4)	Rent(1) (%)	Vol(2)	Dur(3)	Voc(4)	Rent(1) (%)	Vol(2)	Dur(3)	Voc(4)	Rent(1) (%)	Vol(2)		s/Pat.	s/Res.	Suscripción			Reembolso	
																		Máx.	Mín.		Máx.	Mín.
IBERAGENTES 2000 FIM	1,53	3,12	1,78	RFM	0,22	2,16	1,56	RFM	-0,61	2,27	9,41	RFM	1,74	2,06	5,44	RFM	2,90	2,44	0,00	0,00	0,08	
IBERAGENTES MULTIGEST. ALTERNATIVA FIMF	NA	NA	NA	NA	NA	NA	NA	NA	NA	NA	NA	NA	NA	1,36	0,00	RFM	NA	1,36	0,00	0,00	0,06	
IBERAGENTES RENDIM. FIM	1,05	2,85	1,10	RFM	0,42	2,03	1,00	RFM	-0,23	1,67	10,61	RFM	1,61	1,60	8,42	RFM	2,86	2,09	0,00	0,00	0,08	
IBERCAJA RENTA FIM	1,75	8,12	1,22	RFM	-0,67	6,34	1,06	RFM	-5,17	10,13	1,06	RFM	5,11	8,98	1,01	RFM	0,74	8,55	0,00	2,50	0,20	
IBERCUENTA FT PLUS FIM	1,39	1,59	3,48	RFM	-0,19	1,53	3,19	RFM	0,89	1,60	4,46	RFM	0,96	2,38	5,35	RFM	3,08	1,82	0,00	0,00	0,08	
IM 93 RENTA FIM	-1,10	5,39	0,29	RFM	0,86	4,84	0,19	RFM	-6,87	7,45	0,14	RFM	1,50	7,92	0,07	RFM	-5,71	6,58	0,00	0,00	0,10	
INDEXFONDO FIM	1,07	0,21	0,33	RFM	0,98	8,72	0,24	RFM	0,83	0,52	0,28	RFM	0,83	6,98	0,22	RFM	3,77	0,29	0,00	0,00	0,00	
ING DIRECT F. NARANJA MIXTO EUROPEO FIMF	-0,86	3,81	0,00	RFM	0,16	3,64	0,01	RFM	-1,99	3,49	0,00	RFM	4,16	5,44	0,01	RFM	1,37	4,20	0,00	0,00	0,00	
INTERMONEY MIXTO EURO FIM	NA	NA	NA	NA	NA	NA	NA	NA	NA	NA	NA	NA	NA	2,72	0,11	RFM	NA	2,72	0,00	0,00	0,10	
INVERGRANADA FIM	0,24	6,72	0,45	RFM	-0,60	5,31	1,38	RFM	-4,13	8,73	1,25	RFM	4,64	8,87	1,25	RFM	-0,04	7,59	0,00	1,00	0,12	
INVERKOA FIM	1,04	7,73	0,82	RFM	-0,93	6,55	1,25	RFM	-4,38	7,36	1,07	RFM	2,05	4,78	1,81	RFM	-2,33	6,72	0,00	0,00	0,00	
INVERMANRESA 2 FIM	0,94	3,85	1,34	RFM	0,61	3,32	1,35	RFM	-1,78	4,37	1,33	RFM	2,85	3,93	1,37	RFM	2,59	3,90	0,00	1,00	0,10	
INVERMANRESA FIM	1,49	2,15	1,34	RFM	0,31	1,94	1,45	RFM	-0,21	1,89	1,45	RFM	1,44	1,84	1,39	RFM	3,07	1,96	0,00	1,00	0,15	
INVERMANSABE 25 FIM	-2,33	5,31	3,86	RFM	0,48	4,85	4,23	RFM	-4,10	7,15	3,79	RFM	2,91	5,91	3,93	RFM	-3,16	5,90	0,00	0,00	0,20	
INVERTECNOCREDIT FIM	-2,36	5,38	4,17	RFM	0,59	4,89	4,42	RFM	-4,26	7,22	3,84	RFM	2,97	5,98	3,95	RFM	-3,18	5,97	0,00	0,00	0,10	
JORGE JUAN 28 FIM	-0,33	5,49	2,65	RFM	0,05	4,74	2,67	RFM	-5,05	7,79	3,32	RFM	3,78	6,16	2,12	RFM	-1,74	6,19	0,00	2,00	0,20	
LEALIDAD GLOBAL FIM	-1,30	4,16	2,35	RFM	1,00	3,40	2,51	RFM	-1,26	5,44	2,25	RFM	2,96	5,16	1,84	RFM	1,35	4,63	0,00	0,00	0,05	
LUSO VALORES FIM	1,42	9,03	1,80	RFM	-1,46	7,51	1,63	RFM	-5,65	11,11	2,35	RFM	6,96	10,67	1,95	RFM	0,86	9,74	0,00	2,00	0,08	
MAPFRE PROGRESIVO FIM	-0,87	4,96	2,09	RFM	-0,01	4,37	2,88	RFM	-3,74	5,84	2,77	RFM	3,90	6,05	2,50	RFM	-0,87	5,38	0,00	2,50	0,20	
MARCHFONDO FIM	0,09	3,78	2,86	RFM	-0,45	3,03	2,79	RFM	-2,30	3,63	2,53	RFM	1,33	3,67	1,89	RFM	-1,36	3,55	0,00	0,00	0,15	
MEDIFONDO FIM	-0,64	4,69	3,52	RFM	-0,20	4,43	3,41	RFM	-3,07	6,19	3,55	RFM	2,72	6,03	3,46	RFM	-1,26	5,41	0,00	0,00	0,20	
MXFOND 2000 FIM	2,08	6,39	1,96	RFM	-0,40	4,08	2,37	RFM	-7,58	10,75	3,42	RFM	3,15	3,39	2,78	RFM	-3,07	6,86	0,00	0,00	0,10	
MULTIGESTORES FIM	0,71	3,08	1,42	RFM	-0,51	2,05	1,42	RFM	-1,82	2,08	1,08	RFM	0,24	1,61	1,43	RFM	-1,40	2,28	0,00	0,00	0,20	
MUTUALFASA 2 FIM	0,49	6,92	4,43	RFM	0,12	5,42	4,34	RFM	-6,39	7,52	4,31	RFM	3,92	6,23	3,49	RFM	-2,13	6,62	0,00	0,00	0,20	
PATROFONDO FIM	1,44	2,49	1,94	RFM	-0,45	2,10	1,75	RFM	0,04	1,47	1,39	RFM	0,51	1,28	1,32	RFM	1,54	1,90	0,00	2,00	0,15	
PENTAFONDO MIXTO FIM	-0,73	6,42	0,96	RFM	-0,26	5,23	0,86	RFM	-4,14	6,37	0,92	RFM	3,43	7,34	0,79	RFM	-1,83	6,41	0,00	0,00	0,12	
PLUSAHORRO FIM	-1,89	8,29	1,91	RFM	-0,42	6,57	2,02	RFM	-7,39	7,77	2,34	RFM	8,20	9,72	1,83	RFM	-2,11	8,25	0,00	0,00	0,20	
PLUSMADRID 15 FIM	-0,58	3,62	3,08	RFM	0,21	3,27	3,25	RFM	-1,00	4,71	3,52	RFM	2,49	4,33	2,41	RFM	1,08	4,04	0,00	1,00	0,10	
PLUSMADRID 25 FIM	-2,10	5,20	0,82	RFM	-0,13	4,67	0,70	RFM	-4,35	7,20	0,71	RFM	3,94	6,75	2,38	RFM	-2,80	6,09	0,00	1,00	0,08	
PLUSMADRID AH. EURO FIM	-3,01	7,16	3,19	RFM	0,04	5,90	2,61	RFM	-5,00	8,82	2,95	RFM	4,35	7,96	2,68	RFM	-3,81	7,58	0,00	1,00	0,08	
PLUSMADRID AHORRO FIM	1,53	7,42	2,67	RFM	-1,52	5,58	2,02	RFM	-4,25	8,28	2,36	RFM	3,96	7,92	2,53	RFM	-0,46	7,41	0,00	1,00	0,08	
PSN PLAN DE AHORRO FIM	0,28	9,00	0,61	RFM	-0,18	7,35	0,63	RFM	-5,26	9,10	0,59	RFM	3,89	4,67	0,28	RFM	-1,48	7,76	0,00	0,00	0,15	
RENDA 4 EUROCAVIARIAS MIXTO FIM	2,06	7,27	0,01	RFM	-0,21	5,29	0,08	RFM	-4,84	8,66	0,09	RFM	4,79	7,42	0,01	RFM	1,56	7,30	0,00	0,00	0,08	
RENDA 4 TES-BOL FIM	1,68	2,17	0,11	RFM	0,25	0,97	0,51	RFM	-1,07	3,34	1,14	RFM	1,79	2,11	0,90	RFM	2,65	2,32	0,00	0,00	0,16	

(Continuación)

A.4.8. INVERSIÓN MOBILIARIA. FIM. RENTABILIDAD, VOLATILIDAD Y DURACIÓN

FIM RENTA FIJA MIXTA

	1.º Trimestre			2.º Trimestre			3.º Trimestre			4.º Trimestre			2001		% Comisiones					Dep(5)			
	Rent(1) (%)	Vol(2)	Dur(3)	Voc(4)	Rent(1) (%)	Vol(2)	Dur(3)	Voc(4)	Rent(1) (%)	Vol(2)	Dur(3)	Voc(4)	Rent(1) (%)	Vol(2)	Rent(1) desde 1996	Gestión		Suscripción			Reembolso		
																s/Pat.	s/Res.	Máx.	Mín.		Máx.	Mín.	
RENTRIFONDO FIM	4,74	4,48	1,54	RFM	1,36	3,40	1,71	RFM	-2,17	5,74	2,71	RFM	2,78	4,56	2,51	RFM	2,00	0,00	0,00	0,00	0,00	0,00	0,20
RS ACTIVO FIM	0,74	2,04	0,01	RVM	-0,82	2,06	0,01	RVM	-7,06	4,76	0,01	RFM	2,34	8,44	0,01	RFM	1,35	9,00	0,00	0,00	0,00	0,00	0,12
RURAL GES. DINAMICA FIM	0,48	1,79	0,03	RFM	0,93	1,58	0,04	RFM	-0,74	2,09	0,01	RFM	1,32	2,04	0,02	RFM	1,75	0,00	0,00	0,00	0,00	0,00	0,10
RURAL GIJON UNO FIM	-1,02	4,32	0,52	RFM	0,46	3,71	0,67	RFM	-4,29	9,17	0,56	RFM	3,52	5,97	0,52	RFM	1,50	0,00	0,00	0,00	0,00	0,00	0,15
RURAL MIXTO 25 FIM	2,35	4,11	2,14	RFM	-0,31	3,09	2,42	RFM	-4,38	4,93	2,25	RFM	4,04	4,31	1,54	RFM	1,50	0,00	0,00	0,00	1,50	0,00	0,00
RV FOND FIM	0,88	5,86	1,58	RFM	-1,36	4,97	1,57	RFM	-3,55	7,09	1,32	RFM	3,77	7,55	1,37	RFM	1,25	0,00	0,00	0,00	0,00	0,00	0,10
SAFEI FOMENTO EURO FIM	-3,07	6,08	0,41	RFM	0,63	5,21	0,64	RFM	-5,27	7,29	0,44	RFM	3,84	7,13	0,44	RFM	1,85	0,00	0,00	0,00	0,00	0,00	0,15
SAFEI FOMENTO FIM	-3,38	6,11	0,40	RFM	0,52	5,23	0,52	RFM	-5,19	7,17	0,38	RFM	3,73	6,88	0,41	RFM	1,75	0,00	0,00	0,00	0,00	0,00	0,15
SAFEI MIXTO DEUDA FIM	-2,91	5,86	0,26	RFM	0,37	4,84	0,59	RFM	-5,12	7,25	0,45	RFM	3,62	7,12	0,35	RFM	1,75	0,00	0,00	0,00	0,00	0,00	0,12
SAN FERNANDO MIX FIM	0,31	5,65	0,24	RFM	-0,54	4,53	1,26	RFM	-3,04	6,93	1,32	RFM	4,05	7,47	1,43	RFM	1,75	0,00	0,00	0,00	1,00	0,00	0,20
SANT. RENTA ACTIVA FIM	0,04	1,85	1,53	RFM	0,52	1,94	1,48	RFM	-0,14	2,05	0,65	RFM	1,22	2,30	1,72	RFM	1,35	0,00	0,00	0,00	0,00	0,00	0,25
SANT. RENTA ACTIVA FIM (*)	2,71	2,76	2,22	RFM	0,12	2,43	1,61	RFM	0,59	1,63	1,32	RFM	0,40	1,53	0,07	RFM	1,40	0,00	0,00	0,00	0,00	0,00	0,10
SANTRUCTUR UR RFM FIM (*)	0,03	1,93	1,55	RFM	0,56	1,82	1,40	RFM	0,02	2,00	1,28	RFM	1,21	2,34	1,91	RFM	1,83	0,00	0,00	0,00	0,00	0,00	0,10
SANTANDER 8020 FIM	-3,01	6,36	4,24	RFM	0,65	5,37	4,18	RFM	-5,20	8,27	4,58	RFM	4,18	7,35	3,30	RFM	1,50	0,00	0,00	0,00	0,00	0,00	0,40
SANTANDER EUROCANARIAS MIXTO FIM	-2,15	5,12	1,81	RFM	0,41	4,79	1,89	RFM	-2,85	6,15	1,74	RFM	3,44	5,82	1,47	RFM	1,40	0,00	0,00	0,00	3,00	0,00	0,10
SANTANDER FV MIXTO FIM	-1,79	4,67	1,64	RFM	1,20	4,59	1,68	RFM	-3,59	7,42	1,78	RFM	2,99	6,64	2,12	RFM	1,15	0,00	0,00	0,00	2,00	0,00	0,10
SANTANDER MULTIFONDOS CONSERV. FIM	-1,49	4,77	0,01	RFM	1,17	4,48	0,01	RFM	-4,26	6,32	0,00	RFM	3,48	5,26	0,01	RFM	1,50	0,00	0,00	0,00	3,00	0,00	0,10
SANTANDER SOLIDARIO FIM	-2,59	5,54	2,43	RFM	0,63	4,91	2,33	RFM	-3,58	7,02	2,42	RFM	4,19	6,37	2,79	RFM	1,25	0,00	0,00	0,00	3,00	0,00	0,10
SEGUNDA GENERENTA FIM	0,37	0,21	0,01	RFM	0,55	0,18	0,01	RFM	0,71	0,27	0,00	RFM	0,28	0,18	0,01	RFM	1,40	0,00	0,00	0,00	0,00	0,00	0,07
SHERPA RENTA MIXTA FIM	2,67	4,26	2,13	RFM	1,08	2,96	2,01	RFM	-1,56	3,22	1,82	RFM	2,36	3,79	2,25	RFM	1,00	0,00	0,00	0,00	0,00	0,00	0,07
SINDIRENTA FIM	2,18	5,62	4,44	RFM	-1,31	4,63	4,63	RFM	-1,60	6,13	2,63	RFM	3,53	6,06	2,76	RFM	1,50	0,00	0,00	0,00	0,00	0,00	0,20
SWISS PATRIMONIO FIM	0,04	3,82	1,70	RFM	0,25	3,23	1,53	RFM	-1,97	4,01	1,79	RFM	2,79	4,51	1,45	RFM	1,25	0,00	0,00	0,00	0,00	0,00	0,12
TECNIFONDO FIM	1,90	1,57	3,50	RFM	0,02	2,03	3,30	RFM	2,48	1,74	3,17	RFM	0,24	2,40	1,86	RFM	0,00	0,00	0,00	0,00	3,00	0,00	0,05
UNIFOND FIDELIDAD FIM	1,46	6,74	0,89	RFM	-1,09	5,36	1,84	RFM	-1,37	5,21	2,01	RFM	1,74	6,03	5,18	RFM	1,60	0,00	0,00	0,00	1,40	0,00	0,20
URQUIJO AHORRO FIM	-1,63	3,49	1,84	RFM	0,84	2,03	2,26	RFM	-2,86	5,56	1,94	RFM	1,97	3,57	1,51	RFM	1,30	0,00	0,00	0,00	1,00	1,00	0,20
URQUIJO CAPITAL FIM	-2,24	4,04	1,70	RFM	0,60	2,53	1,56	RFM	-3,32	5,74	1,58	RFM	2,14	4,03	1,16	RFM	2,00	0,00	0,00	0,00	0,00	0,00	0,20
URQUIJO EURO FIM	-2,27	3,77	2,37	RFM	0,06	2,72	2,13	RFM	-3,10	5,69	1,53	RFM	1,94	3,64	1,72	RFM	2,00	0,00	0,00	0,00	0,00	0,00	0,20
VALENCIA MIXTO FIM	1,53	6,72	1,08	RFM	-0,92	5,06	0,86	RFM	-3,65	6,85	0,22	RFM	3,87	7,22	0,19	RFM	1,75	0,00	0,00	0,00	1,00	0,00	0,20
ZAMORA FONDO FIM	3,22	3,72	3,12	RFM	0,57	2,71	2,18	RFM	-2,37	4,62	2,22	RFM	2,36	4,39	2,47	RFM	1,50	0,00	0,00	0,00	0,00	0,00	0,20
ZARAGOZANO DEUDA MIXTA FIM	-1,61	5,13	0,59	RFM	0,30	2,28	0,48	RFM	-2,19	5,59	1,33	RFM	2,81	4,17	1,61	RFM	1,40	0,00	0,00	0,00	0,50	0,00	0,20
ZURICH AHORRO MIXTO FIM	-1,41	4,31	1,99	RFM	0,47	3,72	2,30	RFM	-1,56	4,92	1,87	RFM	1,66	4,05	1,96	RFM	1,75	0,00	0,00	0,00	0,00	0,00	0,10

(1) Rentabilidad

(2) Volatilidad

(3) Duración

(4) Vocación

(5) Depósito

(Continuación)

A.4.8. INVERSIÓN MOBILIARIA. FIM. RENTABILIDAD, VOLATILIDAD Y DURACIÓN

FIM RENTA VARIABLE MIXTA

	1.º Trimestre			2.º Trimestre			3.º Trimestre			4.º Trimestre			2001		Rent(1) desde 1996	% Comisiones				Dep(5)					
	Rent(1) (%)	Vol(2)	Dur(3)	Voc(4)	Rent(1) (%)	Vol(2)	Dur(3)	Voc(4)	Rent(1) (%)	Vol(2)	Dur(3)	Voc(4)	Rent(1) (%)	Vol(2)		Rent(1) desde 1996	Gestión		Suscripción		Reembolso				
																	s/Pat.	s/Res.	Máx.		Mín.	Máx.	Mín.	Máx.	Mín.
AB EURO GLOBAL FIM	-2,26	5,55	3,26	RVM	0,80	4,67	3,26	RVM	-2,41	7,57	3,38	RVM	3,62	7,11	2,85	RVM	1,50	0,00	0,00	0,00	0,00	0,15			
AB EURO VARIABLE FIM	-6,59	12,77	5,20	RVM	1,23	10,19	4,70	RVM	-9,24	17,34	4,93	RVM	6,51	13,84	3,80	RVM	1,50	0,00	0,00	0,00	0,00	0,15			
AC EUROMIX FIM	-5,08	11,05	0,55	RVM	0,89	10,15	1,27	RVM	-10,37	15,26	1,50	RVM	7,83	15,50	1,76	RVM	2,00	0,00	0,00	1,00	0,00	0,09			
AEGON INVERSION MV FIM	-6,56	16,86	0,01	RVM	-0,97	13,75	0,01	RVM	-13,93	15,29	0,01	RVM	4,56	14,48	5,17	RVM	2,25	0,00	0,00	0,00	0,00	0,17			
AF RENTA VARIABLE FIM	4,01	12,51	0,06	RVM	-2,08	9,80	0,27	RVM	-9,32	14,62	0,24	RVM	6,32	12,79	0,19	RVM	2,00	0,00	0,00	0,00	0,00	0,15			
AHORROFONDO FIM	-0,57	11,48	0,51	RVM	-2,42	9,94	1,36	RVM	-7,59	16,12	1,45	RVM	8,82	15,57	1,55	RVM	2,00	0,00	0,00	1,00	0,00	0,06			
ALCALA BOLSA FIM	1,59	5,50	0,29	RVM	3,37	5,67	0,21	RVM	-2,27	5,38	0,17	RVM	3,86	5,39	0,19	RVM	0,75	7,50	0,00	0,00	0,00	0,15			
ALLIANZ EMPRENDEDOR ESPAÑA FIM	0,95	12,98	0,00	RVM	-0,59	10,36	0,01	RVM	-11,65	18,01	0,00	RVM	9,04	20,42	0,01	RVM	2,00	0,00	0,00	0,00	0,00	0,14			
ALLIANZ EMPRENDEDOR EUROPA FIM	-6,98	13,36	0,00	RVM	1,25	11,27	0,01	RVM	-15,61	18,26	0,00	RVM	10,27	15,82	0,01	RVM	2,25	0,00	0,00	0,00	0,00	0,14			
ALLIANZ MIXTO FIM	2,10	5,58	2,34	RVM	-1,35	5,50	1,90	RVM	-3,68	8,48	1,98	RVM	3,62	10,56	3,70	RVM	1,50	0,00	0,00	0,00	0,00	0,14			
ALLIANZ MODERADO ESPAÑA FIM	2,32	7,87	0,00	RVM	-0,32	6,22	0,01	RVM	-6,93	11,21	0,00	RVM	5,00	12,71	0,01	RVM	1,50	0,00	0,00	0,00	0,00	0,14			
ALLIANZ MODERADO EUROPA FIM	-4,80	9,50	0,00	RVM	0,55	8,63	0,01	RVM	-10,59	14,09	0,00	RVM	6,98	12,46	0,01	RVM	2,00	0,00	0,00	0,00	0,00	0,14			
ARCALIA GLOBAL FIM	0,34	13,16	0,07	RVM	-0,70	10,45	0,03	RVM	-11,52	15,83	0,02	RVM	8,55	14,56	0,02	RVM	1,25	0,00	0,00	0,00	0,00	0,15			
ASC ESTALVI FIM	-2,11	8,28	0,63	RFM	0,04	7,20	0,58	RFM	-6,01	8,96	0,00	RVM	4,59	8,93	0,52	RVM	1,65	0,00	0,00	0,00	0,00	0,10			
ASTURFONDO MIX-RV FIM	-2,84	10,79	0,44	RVM	0,44	8,37	0,40	RVM	-8,90	12,11	0,67	RVM	5,84	11,10	0,55	RVM	2,00	0,00	0,00	2,00	0,00	0,15			
ATLANTICO MIXTO 3 FIM	1,26	9,25	1,07	RFM	-1,21	7,34	1,53	RFM	-6,58	11,61	1,33	RVM	4,73	10,40	1,76	RVM	1,50	0,00	0,00	0,00	0,00	0,09			
ATLANTICO MIXTO 4 FIM	-7,10	14,76	0,48	RVM	0,70	10,77	1,75	RVM	-13,09	18,10	2,38	RVM	6,50	14,68	2,18	RVM	1,60	0,00	0,00	0,00	0,00	0,06			
ATLANTICO MIXTO FIM	1,40	14,18	1,29	RVM	-1,15	11,03	2,83	RVM	-10,39	17,20	1,59	RVM	6,27	14,83	2,98	RVM	1,60	0,00	0,00	2,00	0,00	0,06			
ATLANTICO MIXTO PREMIER FIM	-7,07	14,42	0,84	RVM	0,76	11,23	0,90	RVM	-13,12	18,26	1,07	RVM	6,80	14,82	1,00	RVM	0,85	0,00	0,00	2,00	0,00	0,08			
AUREA MIXTO FIM	1,28	26,19	0,01	RVM	-3,15	12,18	0,00	RVM	-8,70	22,04	0,01	RVM	8,82	8,71	0,02	RVM	2,00	0,00	0,00	0,00	0,00	0,10			
BANCAJA EUROPA MIXTO 60 FIM	-7,63	14,29	0,01	RVM	0,88	12,35	0,01	RVM	-12,96	20,65	0,00	RVM	8,83	18,79	0,01	RVM	2,00	0,00	0,00	1,50	0,00	0,40			
BANCAJA FONDO DE FONDOS 40 FIM	-0,92	7,49	0,05	RVM	0,25	6,31	0,03	RVM	-7,24	8,99	0,00	RVM	5,38	8,20	0,06	RVM	1,15	0,00	0,00	2,00	0,00	0,05			
BANCAJA FONDO DE FONDOS 60 FIM	-2,43	11,39	0,07	RVM	-0,16	9,54	0,04	RVM	-11,28	13,47	0,00	RVM	7,74	12,43	0,01	RVM	1,35	0,00	0,00	2,00	0,00	0,05			
BANCOFAR FUTURO FIM	1,78	7,91	4,05	RVM	-1,44	6,24	4,13	RVM	-4,46	8,85	3,68	RVM	4,78	8,80	0,01	RVM	0,80	0,00	0,00	0,00	0,00	0,14			
BANESTO MULTIFONDOS MODERADO FIM	-4,52	9,40	0,01	RVM	1,80	8,72	0,01	RVM	-9,43	12,62	0,00	RVM	6,44	10,45	0,01	RVM	1,50	0,00	0,00	3,00	0,00	0,10			
BANKPYME EUROMIX 60 RV FIM	-5,45	14,99	3,72	RVM	-0,92	11,75	3,49	RVM	-19,28	20,55	5,32	RVM	17,97	21,25	4,21	RVM	1,35	9,00	0,15	0,15	0,75	0,20			
BARCLAYS GESTION 50 FIM	NA	NA	NA	NA	NA	NA	NA	NA	NA	NA	NA	NA	NA	9,11	0,00	RVM	NA	0,00	0,00	2,00	0,00	0,15			
BASKEPLUS FIM	4,23	8,14	2,71	RVM	-0,43	6,80	2,65	RVM	-5,24	10,30	3,03	RVM	6,13	9,73	2,63	RVM	1,25	0,00	0,00	2,00	0,00	0,05			
BBK MIXTO FIM	1,70	10,91	1,89	RVM	-0,46	8,70	2,09	RVM	-7,44	12,57	2,35	RVM	7,01	12,23	2,05	RVM	0,90	0,00	0,00	0,00	0,00	0,06			
BBVA GARANTIA 2 FIM (*)	2,55	6,23	6,01	RVM	0,63	9,18	4,15	RVM	2,46	4,70	2,72	RVM	-1,08	3,77	3,24	RVM	1,25	0,00	0,00	0,00	0,00	0,20			
BBVA GARANTIA FIM (*)	2,77	5,18	5,75	RVM	1,00	9,06	3,96	RVM	2,46	4,45	2,82	RVM	-1,50	3,67	3,38	RVM	1,40	0,00	0,00	0,00	0,00	0,10			
BBVA INDICE MIXTO PLUS FIM	NA	NA	NA	NA	NA	NA	NA	NA	NA	NA	NA	NA	NA	2,95	0,00	RVM	NA	0,00	0,00	0,00	0,00	0,20			
BBVA OPCIONES 1 FIM (*)	2,59	5,38	3,66	RVM	0,93	9,14	2,66	RVM	3,70	4,69	2,07	RVM	0,28	4,23	2,18	RVM	1,60	0,00	2,00	0,00	0,00	0,10			
BCH MIXTO ACC. 2 FIM	-6,50	12,97	1,43	RVM	1,75	12,63	2,26	RVM	-13,09	16,41	2,29	RVM	5,15	13,30	1,82	RVM	1,25	0,00	0,00	3,00	0,00	0,25			

A.4.8. INVERSIÓN MOBILIARIA. FIM. RENTABILIDAD, VOLATILIDAD Y DURACIÓN

FIM RENTA VARIABLE MIXTA

	1.º Trimestre			2.º Trimestre			3.º Trimestre			4.º Trimestre			2001		Rent(1) desde 1996	% Comisiones				Dep(5)		
	Rent(1) (%)	Vol(2)	Dur(3)	Voc(4)	Rent(1) (%)	Vol(2)	Dur(3)	Voc(4)	Rent(1) (%)	Vol(2)	Dur(3)	Voc(4)	Rent(1) (%)	Vol(2)		Gestión s/Pat.	s/Res.	Suscripción			Reembolso	
																		Máx.	Mín.		Máx.	Mín.
BCH MIXTO ACCIONES FIM	-6,51	13,16	3,37	RVM	2,31	12,68	3,38	RVM	-15,22	17,64	3,57	RVM	6,48	15,07	2,99	RVM	0,00	0,00	3,00	0,00	0,20	
BCH MIXTO RV FIM	-7,24	12,90	1,47	RVM	1,25	10,67	1,24	RVM	-11,71	17,04	1,14	RVM	7,05	14,68	0,93	RVM	2,25	0,00	3,00	0,00	0,20	
BCH MULTIFONDOS PRUDENTE FIM	-3,88	8,66	0,00	RVM	1,46	8,52	0,02	RVM	-9,50	12,41	0,00	RVM	6,47	10,46	0,02	RVM	1,50	0,00	3,00	0,00	0,10	
BCN MIXTO FIM	1,66	8,79	2,07	RVM	2,50	9,07	3,33	RVM	-12,68	15,20	4,04	RVM	8,61	12,90	3,38	RVM	0,80	0,00	3,00	0,00	0,13	
BESTINER MIXTO FIM	8,56	5,89	2,11	RVM	8,18	4,68	1,48	RVM	-6,41	7,58	1,26	RVM	6,21	6,50	0,95	RVM	1,50	0,00	3,00	0,00	0,13	
BETA EURO CONVERTIBLE FIM (**)	-3,86	7,31	1,65	RVM	-0,77	6,66	1,46	RVM	-0,66	3,64	1,20	RVM	-0,28	5,33	0,29	RVM	1,35	0,00	3,00	0,00	0,06	
BETA VALOR FIM	-4,47	10,22	1,66	RVM	0,36	8,87	1,84	RVM	-10,80	10,67	1,87	RVM	2,38	8,38	1,50	RVM	1,65	0,00	3,00	0,00	0,10	
BG EUSKOVALOR FIM	NA	NA	NA	NA	NA	NA	NA	NA	NA	NA	NA	NA	NA	0,13	0,01	RVM	2,25	0,00	3,00	0,00	0,20	
BG IZARBE FIM	-2,30	18,56	0,11	RVM	-0,98	13,64	0,09	RVM	-17,17	21,84	0,09	RVM	8,40	17,93	0,08	RVM	2,25	0,00	3,00	0,00	0,20	
BK MIXTO 50 FIM	-2,57	10,46	0,06	RVM	-1,05	8,65	0,06	RVM	-10,86	15,22	0,13	RVM	6,26	14,53	0,09	RVM	2,25	0,00	3,00	0,00	0,19	
BK MIXTO ESPAÑA 50 FIM	-2,31	9,43	0,42	RVM	-1,23	7,94	0,41	RVM	-6,96	11,84	0,39	RVM	5,94	13,22	0,56	RVM	1,60	0,00	3,00	0,00	0,20	
BK MIXTO EUROPA 50 FIM	-2,37	9,43	0,42	RVM	0,44	7,80	0,42	RVE	-7,99	12,88	0,37	RVI	6,10	12,39	0,54	RVM	1,60	0,00	3,00	0,00	0,10	
BNP GLOBAL 30-70 FIM	-1,27	6,99	3,94	RVM	-0,08	6,12	3,80	RVM	-6,33	10,33	3,22	RVM	5,45	12,44	3,20	RVM	1,50	0,00	3,00	0,00	0,15	
BNP GLOBAL 50-50 FIM	-2,93	9,89	2,74	RVM	0,94	9,00	2,69	RVM	-11,28	15,72	2,78	RVM	9,73	13,83	2,43	RVM	1,75	0,00	3,00	0,00	0,15	
BSN BANIF EUROPA 50 2 FIM	-7,04	13,01	3,67	RVM	0,91	10,99	3,49	RVM	-11,10	16,79	3,92	RVM	7,70	14,59	4,32	RVM	1,55	0,00	3,00	0,00	0,20	
BSN BANIF EUROPA 70 FIM	-7,30	18,09	3,95	RVM	1,55	14,86	3,47	RVM	-15,62	23,63	2,95	RVM	10,27	20,92	4,15	RVM	1,80	0,00	3,00	0,00	0,20	
CAI RENTA MIXTO 40 FIM	-5,04	12,99	0,63	RVM	-0,65	11,59	1,36	RVM	-9,19	12,72	1,38	RVM	10,51	14,12	1,53	RVM	1,75	0,00	3,00	0,00	0,15	
CAI RENTA MIXTO FIM	-5,26	11,11	0,49	RVM	0,81	10,14	1,23	RVM	-10,53	15,30	1,46	RVM	7,57	15,58	1,67	RVM	2,00	0,00	3,00	0,00	0,14	
CAIXA CATALUNYA INVERSIÓ 1 FIM	-6,30	15,81	2,94	RVM	0,30	13,04	3,21	RVM	-14,87	20,70	2,78	RVM	11,28	21,62	2,73	RVM	1,35	9,00	0,00	0,00	0,15	
CAIXA GALICIA MIX FIM	-0,59	11,46	0,48	RVM	-1,59	9,78	1,46	RVM	-7,90	15,64	1,51	RVM	8,78	15,17	1,66	RVM	1,85	0,00	3,00	0,00	0,20	
CAIXA POPULAR FONDO MIXTO FIM	-8,40	10,72	0,42	RVM	1,02	7,85	0,77	RVM	-11,40	11,56	0,51	RVM	7,66	10,21	0,66	RVM	2,25	0,00	3,00	0,00	0,15	
CAJA LABORAL CRECIM FIM	-8,83	16,29	2,30	RVM	1,22	13,16	2,32	RVM	-14,54	22,49	2,53	RVM	10,37	20,12	2,25	RVM	2,25	0,00	3,00	0,00	0,14	
CAM MIXTO 50 FIM	1,20	12,04	1,14	RVM	-1,33	9,74	1,45	RVM	-9,07	12,45	1,08	RVM	4,94	10,07	1,44	RVM	1,50	0,00	3,00	0,00	0,19	
CAM MIXTO 75 FIM	1,07	16,84	0,28	RVM	0,69	12,53	0,41	RVM	-13,94	17,97	0,11	RVM	8,76	17,27	0,08	RVM	2,00	0,00	3,00	0,00	0,11	
CAN FONNAVARRA FIM	1,42	12,08	0,99	RVM	-1,18	8,91	1,04	RVM	-8,50	13,89	0,97	RVM	6,30	14,23	1,05	RVM	2,25	0,00	3,00	0,00	0,15	
CAN INDEXNAVARRA FIM	1,90	10,67	0,20	RVM	0,53	9,45	0,22	RVM	-4,97	8,04	0,00	RVM	5,11	11,35	0,01	RVM	1,20	0,00	3,00	0,00	0,04	
CANTABRIA ACCIONES FIM	-2,90	5,91	2,32	RVM	1,04	5,24	3,04	RVM	-4,82	8,14	3,32	RVM	4,60	8,53	2,68	RVM	2,00	0,00	3,00	0,00	0,17	
CAPITAL 2.000 FIM	2,04	8,43	0,60	RVE	-0,25	5,51	0,74	RVE	-9,27	8,82	0,64	RVE	5,72	5,75	0,54	RVM	2,25	0,00	3,00	0,00	0,20	
CAVALERITA FIM	1,47	11,70	0,11	RVM	-1,91	9,50	0,17	RVM	-7,61	13,31	0,22	RVM	6,45	13,36	0,24	RVM	2,00	0,00	3,00	0,00	0,20	
CHASE BOLSA FIM	-5,05	10,68	1,69	RVM	0,19	8,69	0,69	RVM	-10,61	13,79	3,82	RVM	5,41	10,85	3,16	RVM	1,50	0,00	3,00	0,00	0,00	
CHIP FUND FIM	-4,20	16,12	1,04	RVM	3,08	15,51	2,07	RVM	-21,72	28,11	0,00	RVM	14,38	22,49	2,74	RVM	2,25	0,00	3,00	0,00	0,15	
CITIFONDO AGIL FIM	-6,43	10,61	0,03	RVM	1,06	10,37	0,04	RVM	-9,19	14,74	0,00	RVM	6,82	13,95	0,00	RVM	2,25	0,00	3,00	0,00	0,20	
COMPALPEURO I FIM	-2,76	6,76	2,28	RVM	0,79	5,82	2,73	RVM	-6,32	8,08	2,31	RVM	4,26	6,44	0,02	RVM	1,50	0,00	3,00	0,00	0,00	
COMPALPEURO II FIM	-2,84	6,75	1,99	RVM	0,86	5,85	2,02	RVM	-5,56	7,76	2,33	RVM	4,02	6,01	0,02	RVM	1,50	0,00	3,00	0,00	0,00	

(Continuación)

(Continuación)

A.4.8. INVERSIÓN MOBILIARIA. FIM. RENTABILIDAD, VOLATILIDAD Y DURACIÓN

FIM RENTA VARIABLE MIXTA

	1.º Trimestre			2.º Trimestre			3.º Trimestre			4.º Trimestre			2001		Rent(1) desde 1996	% Comisiones				Dep(5)		
	Rent(1) (%)	Vol(2)	Dur(3)	Voc(4)	Rent(1) (%)	Vol(2)	Dur(3)	Voc(4)	Rent(1) (%)	Vol(2)	Dur(3)	Voc(4)	Rent(1) (%)	Vol(2)		Gestión s/Pat.	Gestión s/Res.	Suscripción			Reembolso	
																		Máx.	Mín.		Máx.	Mín.
CORTAL CAPITAL DINAMICO FIMF	NA	NA	NA	NA	NA	NA	NA	NA	0,66	0,00	RVM	NA	0,66	1,75	0,00	0,00	0,00	0,00	0,10			
CRV FONDBOLSA FIM	-5,96	16,11	2,40	RVM	0,54	11,69	2,66	RVM	-13,75	18,88	2,20	RVM	9,88	16,05	2,00	0,00	0,00	0,00	0,11			
CT EUROMIXT 75 FIM	NA	NA	NA	NA	NA	0,13	0,01	RVM	NA	7,48	2,32	RVM	NA	6,00	2,00	0,00	0,00	1,00	0,10			
CUENTAFONDO BOLSA FIM	-3,35	21,26	0,01	RVM	-4,26	16,92	0,01	RVM	-19,23	24,48	2,66	RVM	9,24	27,53	2,25	0,00	0,00	0,00	0,15			
D.B. BENEFICIO FIM	-1,96	7,43	1,84	RVM	0,22	5,10	1,83	RVM	-5,81	7,72	1,68	RVM	4,58	7,33	1,75	0,00	0,00	0,00	0,10			
D.B. DIVERFONDO FIM	-2,75	7,09	2,08	RVM	0,89	5,59	1,95	RVM	-5,47	8,01	1,65	RVM	4,52	7,57	1,84	0,00	0,00	0,00	0,10			
D.B. RENTA FIM	-0,08	5,15	2,08	RVM	0,43	4,61	1,95	RVM	-6,07	10,01	1,89	RVM	3,99	6,97	1,70	0,00	0,00	0,00	0,10			
DB ALEMANIA FIM	-9,39	19,90	4,58	RVM	0,19	14,70	3,76	RVM	-21,33	25,28	4,21	RVM	14,22	22,15	2,25	0,00	0,00	1,00	0,10			
DB CRECIMIENTO FIM	-4,00	9,12	1,60	RVM	1,21	6,85	1,80	RVM	-8,32	10,41	1,59	RVM	4,87	8,49	1,76	0,00	0,00	0,00	0,00			
DB MIXTA FIM	-6,38	19,10	1,68	RVM	0,27	13,58	1,81	RVM	-15,85	18,79	1,86	RVM	12,90	19,71	1,39	0,00	0,00	0,00	0,10			
DB MIXTA II FIM	-6,40	19,18	1,88	RVM	0,17	13,73	1,97	RVM	-16,01	18,76	1,94	RVM	13,00	19,77	1,35	0,00	0,00	0,00	0,20			
DB PATRIMONIOS FIM	-3,85	9,33	1,79	RVM	1,14	7,00	1,73	RVM	-6,97	9,43	1,56	RVM	4,97	8,61	1,70	0,00	0,00	0,00	0,00			
DINERO ACTIVO II FIM	-1,40	4,56	0,10	RVM	0,82	5,55	0,02	RVM	-5,10	6,96	0,01	RVM	4,12	7,61	0,01	0,00	0,00	0,00	0,07			
EDELSTAHL FIM	-6,40	13,96	1,39	RVM	0,80	10,99	1,12	RVM	-13,38	17,49	1,09	RVM	8,76	14,94	1,94	0,00	0,00	0,00	0,00			
ETCHEVERRIA FONDO FIM	-1,42	4,40	0,50	RVM	0,20	3,93	0,82	RVM	-4,57	5,83	0,47	RVM	3,42	6,32	0,52	0,00	0,00	0,00	0,15			
EUROGEN. PREVISION FIM	10,44	7,58	0,01	RVM	5,29	6,92	0,01	RVM	-3,13	7,97	0,00	RVM	3,07	3,58	0,01	0,00	0,00	0,00	0,15			
EUROAGENTES CAPITAL FIM	1,13	12,29	0,01	RVM	2,43	7,07	0,01	RVM	-8,19	9,90	0,00	RVM	6,75	8,49	0,01	0,00	0,00	0,00	0,10			
EUROAGENTES UNIV. FIM	-16,42	47,43	0,01	RVM	2,67	4,77	0,01	RVM	-3,73	8,16	0,00	RVM	3,07	4,53	0,01	0,00	0,00	0,00	0,11			
EUROBANK GLOBAL FIM	-3,72	4,10	0,00	RVM	-0,96	1,31	0,00	RVM	-2,35	0,96	0,00	RVM	-2,59	1,84	0,00	0,00	0,00	0,00	0,20			
EUROVALOR MIXTO-50 FIM	1,25	12,55	2,10	RVM	-1,78	9,76	1,78	RVM	-7,54	13,95	1,99	RVM	5,94	13,53	3,01	0,00	0,00	0,00	0,00			
EUROVALOR MIXTO-70 FIM	-8,16	15,58	2,04	RVM	1,04	12,77	2,27	RVM	-12,49	19,26	2,71	RVM	7,10	16,69	2,52	0,00	0,00	0,00	0,00			
F. ANDALUCIA 2000 FIM	-9,92	22,90	7,75	RVM	-3,23	20,27	3,32	RVM	-19,59	20,25	1,28	RVM	2,62	6,30	4,90	0,00	0,00	0,00	0,10			
FIBANC CRECIMIENTO FIM	-0,37	15,64	3,82	RVM	-2,20	12,44	3,50	RVM	-11,12	18,35	3,18	RVM	7,97	16,72	3,35	0,00	0,00	0,00	0,20			
FIBANC MIX. RV.EUR. FIM	-5,32	11,24	3,39	RVM	0,68	9,78	3,37	RVM	-9,60	14,68	3,56	RVM	7,40	13,19	3,60	0,00	0,00	0,00	0,10			
FIDEFONDO FIM	-0,53	3,93	1,79	RVM	0,40	2,57	2,19	RVM	-2,40	5,09	2,06	RVM	1,97	3,80	1,92	0,00	0,00	0,00	0,15			
FINVERBOLSA FIM	-0,01	16,17	2,58	RVM	-3,55	12,44	1,99	RVM	-16,67	22,31	2,98	RVM	9,34	18,27	1,44	0,00	0,00	0,00	0,13			
FINVEREGA INTERNAC. FIM	-9,35	11,56	1,93	RVM	0,56	7,06	1,74	RVM	-9,46	15,65	1,81	RVM	4,64	11,81	1,94	0,00	0,00	0,00	0,13			
FON FINECO GESTION FIM	2,28	2,75	0,43	RVM	1,35	1,40	0,43	RVM	-6,20	17,64	0,38	RVM	8,07	9,64	0,49	0,00	0,00	0,00	0,10			
FON FINECO I FIM	6,46	11,37	0,91	RVM	-0,98	6,27	1,15	RVM	-8,22	18,79	1,45	RVM	8,12	12,06	0,78	0,00	0,00	0,00	0,15			
FONCALCALA FIM	0,27	7,30	0,32	RVM	2,34	6,25	0,24	RVM	-4,61	7,94	0,24	RVM	5,29	7,70	0,27	0,00	0,00	0,00	0,15			
FONBOLSA PLUS FIM	-4,10	8,21	0,01	RVM	1,59	7,02	0,01	FGL	-6,98	10,32	0,01	RVM	3,34	7,94	0,01	0,00	0,00	0,00	0,15			
FONBOLSA STAR FIM	-4,07	7,95	0,01	RVM	1,48	6,70	0,01	RVM	-6,84	10,28	0,01	RVM	3,31	8,22	0,01	0,00	0,00	0,00	0,15			
FONBOLSA MIXTO FIM	1,15	6,95	1,81	RVM	-0,34	5,53	1,82	RVM	-5,95	9,22	1,92	RVM	4,99	8,34	1,68	0,00	0,00	0,00	0,12			
FONCAFIX FIM	0,19	13,95	0,10	RVM	-0,55	10,85	0,05	RVM	-13,24	16,88	0,03	RVM	9,38	14,47	0,03	0,00	0,00	0,00	0,00			

A.4.8. INVERSIÓN MOBILIARIA. FIM. RENTABILIDAD, VOLATILIDAD Y DURACIÓN

FIM RENTA VARIABLE MIXTA

	1.º Trimestre			2.º Trimestre			3.º Trimestre			4.º Trimestre			2001		Rent(1) desde 1996	% Comisiones				Dep(5)				
	Rent(1) (%)	Vol(2)	Dur(3)	Voc(4)	Rent(1) (%)	Vol(2)	Dur(3)	Voc(4)	Rent(1) (%)	Vol(2)	Dur(3)	Voc(4)	Rent(1) (%)	Vol(2)		Rent(1) (%)	Vol(2)	Gestión s/Pat.	s/Res.		Suscripción		Reembolso	
																					Máx.	Mín.	Máx.	Mín.
FONCAIXA MIXTO 38 FIM	-7,52	11,67	2,05	RVM	-0,95	8,08	1,28	RVM	-9,88	15,58	2,13	RVM	7,54	15,61	1,52	RVM	2,00	0,00	0,00	0,00	4,00	0,00	0,15	
FONCAIXA MIXTO 42 FIM	1,39	13,07	2,08	RVM	-3,62	8,67	1,12	RVM	-7,96	14,55	1,55	RVM	7,57	16,17	1,73	RVM	1,85	0,00	0,00	0,00	4,00	0,00	0,15	
FONDAFETO FIM	-6,23	10,49	2,98	RVM	0,11	10,90	2,14	RVM	-10,96	9,63	2,57	RVM	2,67	7,00	2,31	RVM	0,70	0,00	2,00	2,00	3,00	3,00	0,10	
FONDBARCLAYS 3 FIM	-3,25	12,03	3,69	RVM	-1,27	8,95	3,52	RVM	-8,51	13,89	3,76	RVM	6,14	13,23	3,62	RVM	2,25	0,00	0,00	0,00	2,50	0,00	0,20	
FONDBARCLAYS 5 FIM	-3,48	12,04	1,00	RVM	-0,62	9,12	0,88	RVM	-9,21	14,04	0,69	RVM	6,65	13,56	0,68	RVM	1,50	0,00	0,00	0,00	2,50	0,00	0,20	
FONDCHART FIM	0,42	13,62	0,01	RVM	-3,02	10,96	0,05	RVM	-10,24	16,57	0,03	RVM	7,96	16,87	0,07	RVM	2,00	0,00	0,00	0,00	0,00	0,00	0,15	
FONDEGA BOLSA FIM	-7,74	10,98	1,18	RVM	0,69	6,20	2,35	RVM	-9,47	15,09	2,13	RVM	4,45	10,84	1,85	RVM	2,25	0,00	0,00	0,00	0,00	0,00	0,13	
FONDESPANIA CRECIM. FIM	-1,37	14,07	1,61	RVM	-1,26	11,11	1,44	RVM	-11,87	17,45	1,57	RVM	7,18	13,12	1,97	RVM	1,40	0,00	0,00	0,00	0,00	0,00	0,15	
FONDESPANIA DINAMICO FIM	-2,17	18,90	2,41	RVM	-2,18	14,77	1,60	RVM	-15,02	23,87	1,72	RVM	9,34	19,41	2,77	RVM	1,50	0,00	0,00	0,00	0,00	0,00	0,15	
FONDGESKOA FIM	2,08	12,14	0,61	RVM	-0,17	9,78	0,83	RVM	-8,11	14,03	0,73	RVM	5,67	13,21	1,39	RVM	2,25	0,00	0,00	0,00	1,00	0,00	0,00	
FONDIBAS MIXTO FIM	-2,48	8,91	0,81	RVM	-0,50	7,59	1,30	RVM	-7,87	9,69	1,35	RVM	8,97	11,62	1,12	RVM	1,50	0,00	0,00	0,00	0,00	0,00	0,10	
FONDIMAPRE BOLSA FIM	0,44	13,36	1,91	RVM	-0,12	10,93	2,14	RVM	-11,42	17,01	2,17	RVM	8,08	15,79	1,92	RVM	2,25	0,00	0,00	0,00	1,50	0,00	0,20	
FONDIMAPRE DIVERSIF. FIM	0,59	5,18	2,19	RVM	0,21	4,58	3,08	RVM	-3,74	6,00	3,05	RVM	3,69	5,83	2,89	RVM	1,50	0,00	0,00	0,00	0,00	0,00	0,17	
FONDIMONTECO FIM	-4,66	10,96	1,65	RVM	0,10	9,19	1,27	RVM	-5,71	7,75	1,72	RVM	4,56	11,87	1,72	RVM	1,00	0,00	0,00	0,00	0,00	0,00	0,10	
FONDO 19 FIM	-1,96	5,38	3,14	RVM	1,78	5,10	2,99	RVM	-4,12	7,03	3,36	RVM	3,89	7,37	2,98	RVM	1,25	0,00	0,00	0,00	0,00	0,00	0,15	
FONDO PERMANENCIA FIM	-3,86	7,52	3,11	RVM	2,47	6,86	2,91	RVM	-5,07	6,94	2,81	RVM	3,51	7,13	2,17	RVM	0,70	0,00	5,00	5,00	0,00	0,00	0,05	
FONDO SANITARIO FIM	-5,79	11,24	2,13	RVM	0,72	9,59	2,06	RVM	-10,17	15,78	0,00	RVM	4,18	13,36	0,01	RVM	1,75	0,00	0,00	0,00	1,00	0,00	0,06	
FONDO VALENCIA FONDOS 40 FIMF	-2,37	7,15	0,01	RVM	0,36	5,79	0,01	RVM	-7,01	8,33	0,00	RVM	5,23	8,43	0,01	RVM	1,15	0,00	0,00	0,00	2,00	0,00	0,05	
FONHUESCA 2000 FIM	1,66	12,76	0,57	RVM	0,65	9,68	0,47	RVM	-9,41	13,83	0,41	RVM	4,74	11,38	0,41	RVM	0,75	0,00	0,00	0,00	0,00	0,00	0,10	
FONINDEX MIXTO FIM	-4,96	10,43	0,50	RVM	-1,17	9,94	0,66	RVM	-11,90	10,30	0,35	RVM	3,09	9,45	0,35	RVM	2,00	0,00	0,00	0,00	0,00	0,00	0,20	
FONLON ACCIONES FIM	4,35	13,73	0,01	RVM	-1,03	10,48	0,01	RVM	-10,46	15,19	0,00	RVM	7,29	12,99	0,01	RVM	0,78	0,00	0,00	0,00	2,00	2,00	0,14	
FONLON II FIM	3,04	10,37	0,33	RVM	-1,40	8,41	1,49	RVM	-6,29	10,24	0,89	RVM	4,80	9,02	0,84	RVM	2,00	0,00	0,00	0,00	2,00	2,00	0,20	
FONJARAMA FIM	-2,41	13,09	2,17	RVM	-0,60	10,53	2,00	RVM	-9,17	8,84	1,09	RVM	-3,00	5,48	0,89	RVM	1,00	0,00	0,00	0,00	0,00	0,00	0,13	
FONLALETANA FIM	0,38	1,42	2,06	RVM	-0,23	1,91	2,29	RVM	-1,09	3,46	2,39	RVM	2,49	3,94	2,84	RVM	1,53	0,00	0,00	0,00	2,00	2,00	0,20	
FONMUTUAL M.V. FIM	-0,27	15,43	0,01	RVM	-1,49	11,39	0,01	RVM	-11,34	18,46	0,00	RVM	9,87	16,85	0,01	RVM	1,80	0,00	0,00	0,00	0,00	0,00	0,20	
FONPASTOR 50 FIM	0,51	8,55	3,51	RVM	-1,50	6,92	3,92	RVM	-6,73	10,61	3,67	RVM	5,81	10,73	3,68	RVM	1,50	0,00	0,00	0,00	1,00	0,00	0,20	
FONPASTOR 70 FIM	2,37	13,71	4,06	RVM	-1,74	10,82	4,35	RVM	-11,13	17,19	4,20	RVM	9,35	17,08	4,45	RVM	1,50	0,00	0,00	0,00	1,00	0,00	0,17	
FONPENEDS VBLE.MX. FIM	-1,69	19,95	0,31	RVM	-3,25	14,14	0,71	RVM	-15,00	22,80	0,92	RVM	12,24	19,13	1,83	RVM	2,00	0,00	0,00	0,00	0,00	0,00	0,00	
FONPENTOR FIM	-0,92	12,16	2,72	RVM	-1,09	8,58	3,23	RVM	-9,16	14,06	3,06	RVM	5,24	11,27	4,60	RVM	2,00	0,00	0,00	0,00	0,00	0,00	0,20	
FONPROCUPLAN FIM	-2,09	3,70	0,55	RVM	0,54	3,77	0,64	RVM	-4,42	3,74	0,62	RVM	1,49	5,86	0,40	RVM	0,70	0,00	0,00	0,00	0,00	0,00	0,15	
FONPROCUPLAN 3 FIM	0,21	8,65	1,13	RVM	1,19	7,01	1,07	RVM	-6,60	7,52	0,00	RVM	3,32	6,29	2,87	RVM	0,70	0,00	0,00	0,00	0,00	0,00	0,10	
FONPROCURADOR FIM	-2,81	6,85	1,72	RVM	1,07	6,18	1,63	RVM	-6,60	8,41	1,74	RVM	5,06	6,66	2,03	RVM	0,90	0,00	0,00	0,00	0,00	0,00	0,00	
FONPROCURADOR II FIM	-2,35	11,66	2,47	RVM	-0,29	8,43	2,21	RVM	-8,17	9,45	2,16	RVM	4,80	6,48	0,01	RVM	0,65	0,00	0,00	0,00	0,00	0,00	0,05	
FONQUIVIR FIM	2,85	13,60	1,33	RVM	-0,65	10,85	1,25	RVM	-9,89	15,81	1,30	RVM	8,34	14,24	1,19	RVM	0,25	0,00	0,00	0,00	1,00	1,00	0,15	

(Continuación)

A.4.8. INVERSIÓN MOBILIARIA. FIM. RENTABILIDAD, VOLATILIDAD Y DURACIÓN

FIM RENTA VARIABLE MIXTA

	1.º Trimestre			2.º Trimestre			3.º Trimestre			4.º Trimestre			2001		Rent(1) desde 1996	% Comisiones				Dep(5)								
	Rent(1) (%)	Vol(2)	Dur(3)	Voc(4)	Rent(1) (%)	Vol(2)	Dur(3)	Voc(4)	Rent(1) (%)	Vol(2)	Dur(3)	Voc(4)	Rent(1) (%)	Vol(2)		Gestión s/Pat.	s/Res.	Máx.	Mín.		Máx.	Mín.						
																							Gestión		Suscripción		Reembolso	
FONNOSTRO II FIM	-0,77	18,54	0,36	RVM	-3,58	15,01	0,91	RVM	-12,96	25,64	0,93	RVM	13,67	24,40	0,81	RVM	0,00	0,00	1,00	0,00	0,17							
GENERAL COMMERCE FIM	-2,02	10,35	4,17	RVM	2,41	10,23	4,71	RVM	-13,22	13,64	5,46	RVM	9,37	12,17	4,80	RVM	0,00	0,00	0,00	0,00	0,13							
GESEGUR HOSTELFOND FIM	-8,71	12,46	1,29	RVM	0,54	6,88	2,49	RVM	-8,94	15,11	1,71	RVM	4,51	11,08	1,96	RVM	0,00	0,00	0,00	0,00	0,13							
GESEGUR RENTA 2 FIM	-8,49	11,53	1,19	RVM	0,59	6,65	2,94	RVM	-8,60	16,55	4,17	RVM	4,34	12,56	1,22	RVM	0,00	0,00	0,00	0,00	0,13							
GESROJA FIM	-13,15	23,69	0,52	RVM	-0,72	17,33	0,35	RVM	-15,02	16,25	0,34	RVM	17,98	21,86	0,91	RVM	1,50	0,00	0,00	0,00	0,13							
GESTI GLOBAL FIM	-5,20	13,45	0,58	RFM	1,05	7,64	0,00	RFM	-10,75	13,70	0,00	RVM	0,65	6,95	0,00	RVM	2,00	0,00	0,00	0,00	0,15							
GLOBAL ASSETS FUND FIM	-6,24	14,92	0,72	RVM	-0,44	13,98	0,62	RVM	-13,68	12,95	0,71	RVM	4,34	7,33	0,66	RVM	0,60	0,00	0,00	0,00	0,03							
GLOBAL VARIABLE FIM	-1,30	7,50	1,16	RFM	1,66	5,26	0,01	RFM	-7,87	7,75	0,00	RVM	-0,73	5,58	0,00	RVM	2,00	0,00	0,00	0,00	0,17							
HERRERO CRECIMIENTO FIMS	-7,71	11,63	1,85	RVM	-1,17	7,82	1,14	RVM	-10,46	15,60	2,12	RVM	7,27	16,14	0,01	RVM	2,25	0,00	0,00	0,00	0,10							
HERRERO FUTURO FIMS	-1,83	4,31	3,74	RFM	-0,01	3,16	1,82	RFM	-1,65	3,75	2,04	RFM	2,98	8,34	0,01	RVM	1,10	0,00	0,00	0,00	0,10							
HISPANER MIXTO RV FIM	-4,85	12,67	2,30	RVM	1,77	11,65	2,18	RVM	-15,36	18,28	1,45	RVM	7,63	13,40	2,30	RVM	1,25	0,00	0,00	0,00	0,15							
HSBC MIXTO 2 FIM	2,69	10,62	1,12	RVM	-1,16	8,11	1,19	RVM	-7,48	13,36	1,05	RVM	6,20	13,78	1,45	RVM	1,00	9,00	5,00	0,00	0,40							
HSBC RENTA NEUTRAL FIM	0,99	8,60	1,13	RVM	-0,89	6,21	1,02	RVM	-6,58	9,64	0,97	RVM	6,07	9,07	0,91	RVM	1,35	0,00	0,00	0,00	0,20							
IBERAG EQUILIBRIO FIM	-6,58	11,42	1,82	RVM	0,36	9,98	2,09	RVM	-9,70	15,46	3,70	RVM	7,73	16,06	3,12	RVM	2,25	0,00	0,00	0,00	0,10							
IBERCAJA CAPITAL EUROPA FIM	2,62	9,31	0,01	RVM	0,95	14,01	0,71	RVM	-13,35	22,87	0,66	RVM	9,45	18,17	0,88	RVM	1,70	0,00	0,00	0,00	0,20							
IBERCAJA CAPITAL FIM	3,82	19,57	1,25	RVM	-2,51	15,13	1,26	RVM	-15,45	25,56	1,53	RVM	14,18	22,45	1,24	RVM	1,50	0,00	0,00	0,00	0,20							
IBERCAJA EUROBOLSAS FIM	-3,98	10,92	0,54	RVM	0,10	8,52	0,81	RVM	-7,09	11,76	0,73	RVM	7,23	10,80	0,89	RVM	1,70	0,00	0,00	0,00	0,20							
IBERCAJA INDEX 2 FIM	-1,52	10,26	0,90	RVM	0,11	8,30	0,73	RVM	-6,31	10,53	0,61	RVM	6,25	9,99	0,84	RVM	1,70	0,00	0,00	0,00	0,20							
IBERCAJA INDEX FIM	-1,21	9,35	0,89	RVM	0,14	8,07	0,81	RVM	-6,18	10,29	0,70	RVM	5,99	9,86	0,66	RVM	1,70	0,00	0,00	0,00	0,20							
IBERCAJA RENTA PLUS FIM	1,31	15,64	0,74	RVM	-1,94	13,06	0,71	RVM	-13,43	20,09	0,66	RVM	12,62	18,41	0,45	RVM	1,50	0,00	0,00	0,00	0,20							
IM 93 MIXTO FIM	-5,86	16,57	0,01	RVM	2,72	13,58	0,08	RVM	-16,24	17,26	0,06	RVM	12,07	16,33	0,02	RVM	1,50	0,00	0,00	0,00	0,10							
INBORSA FIM	-0,56	9,76	0,67	RVM	-0,28	8,69	0,59	RVM	-7,74	12,18	1,00	RVM	5,86	11,81	0,99	RVM	1,75	0,00	0,00	0,00	0,15							
INDOSUEZ BOLSA FIM	-1,74	16,78	0,01	RVM	-2,36	12,19	0,01	RVM	-14,76	16,10	0,00	RVM	6,37	15,00	0,09	RVM	2,25	0,00	0,00	0,00	0,10							
INDOSUEZ MIXTO INT. FIM	-3,97	8,67	1,28	RVM	1,91	9,10	0,83	RVM	-10,12	9,32	1,70	RVM	6,12	8,55	2,00	RVM	1,50	0,00	0,00	0,00	0,10							
INDOSUEZ PATRIMONIO FIM	-2,63	7,69	1,21	RVM	0,70	7,07	2,27	RVM	-6,91	7,36	3,20	RVM	4,70	6,36	2,40	RVM	0,50	0,00	0,00	0,00	0,10							
INGENIEROS RENTA FIM	-6,19	15,10	2,65	RVM	1,12	12,52	1,34	RVM	-14,72	18,43	2,29	RVM	11,66	16,94	1,70	RVM	2,00	0,00	0,00	0,00	0,14							
INTERVALOR BOLSA FIM	-3,86	12,12	0,70	RVM	0,80	8,66	1,55	RVM	-11,43	12,62	1,45	RVM	8,49	12,92	1,20	RVM	1,35	9,00	0,00	0,00	0,15							
INVERBAN FONBOLSA FIM	0,58	17,77	2,41	RVM	-3,33	14,38	2,37	RVM	-13,07	19,24	2,11	RVM	10,17	18,85	0,01	RVM	2,25	0,00	0,00	0,00	0,17							
INVERBANSER FIM	-6,39	17,91	2,80	RVM	0,26	14,55	2,76	RVM	-21,32	26,97	3,02	RVM	8,53	17,18	2,78	RVM	0,50	0,00	0,00	0,00	0,00							
INVERSADELL 50 FIM	-6,14	11,20	3,51	RVM	1,06	9,60	3,56	RVM	-9,06	15,84	2,92	RVM	4,69	11,32	2,96	RVM	1,90	0,00	0,00	0,00	0,20							
INVERSADELL 70 FIM	-2,27	16,13	3,32	RVM	0,70	13,38	3,75	RVM	-13,79	22,11	3,15	RVM	5,75	15,36	3,02	RVM	2,00	0,00	0,00	0,00	0,10							
INVERTRES FONDO I FIM	-9,32	15,34	3,28	RVM	0,78	11,69	3,31	RVM	-11,92	17,14	5,92	RVM	9,81	14,52	5,95	RVM	0,60	0,00	0,00	0,00	0,00							
INVERTRES FONDO II FIM	-2,99	15,71	3,97	RVM	1,53	12,54	4,07	RVM	-13,80	18,28	7,42	RVM	11,37	15,06	7,15	RVM	0,60	0,00	0,00	0,00	0,00							
KUTXFOND FIM	1,93	10,29	3,00	RVM	-1,62	8,20	3,15	RVM	-6,25	11,09	2,85	RVM	5,19	9,58	1,84	RVM	2,00	0,00	0,00	0,00	0,20							

(Continuación)

A.4.8. INVERSIÓN MOBILIARIA. FIM. RENTABILIDAD, VOLATILIDAD Y DURACIÓN

FIM RENTA VARIABLE MIXTA

	1.º Trimestre			2.º Trimestre			3.º Trimestre			4.º Trimestre			2001		Rent(1) desde 1996	% Comisiones				Dep(5)			
	Rent(1) (%)	Vol(2)	Dur(3)	Voc(4)	Rent(1) (%)	Vol(2)	Dur(3)	Voc(4)	Rent(1) (%)	Vol(2)	Dur(3)	Voc(4)	Rent(1) (%)	Vol(2)		Gestión s/Pat.	s/Res.	Suscripción			Reembolso		
																		Máx.	Mín.		Máx.	Mín.	
MADRID CONVERTIBLES GLOBAL FIM	0,75	0,01	0,01	GRF	0,72	1,04	0,01	RVM	0,62	2,48	0,00	RVM	0,12	2,81	4,12	RVM	2,23	1,50	0,00	0,00	1,00	0,00	0,14
MARCH BOLSA FIM	-1,17	11,69	3,18	RVM	-1,77	9,20	3,27	RVM	-8,85	13,40	2,76	RVM	5,16	12,92	2,31	RVM	-6,95	11,97	0,00	0,00	0,00	0,00	0,10
MATCHED FIM	4,52	9,83	0,18	RVM	-1,27	6,56	0,22	RVM	-6,52	8,83	0,20	RVM	8,35	9,96	0,00	RVM	4,52	8,97	0,00	0,00	0,00	0,00	0,14
MB FONDO 2 FIM	-2,54	7,21	1,41	RVM	0,83	5,82	1,88	RVM	-5,11	6,52	2,24	RVM	4,00	5,75	2,21	RVM	-3,02	6,39	0,00	0,00	0,00	0,00	0,01
MB FONDO 22 FIM	-5,37	12,50	1,18	RVM	1,30	10,88	1,60	RVM	-8,13	10,81	2,38	RVM	6,78	9,05	2,26	RVM	-5,96	10,94	0,00	0,00	0,00	0,00	0,10
MB FONDO 33 FIM	-4,53	10,51	1,81	RVM	1,32	8,37	2,18	RVM	-7,08	10,02	2,93	RVM	6,07	8,43	2,59	RVM	-4,66	9,44	0,00	0,00	0,00	0,00	0,10
MB FONDO 4 FIM	-2,77	7,67	1,79	RVM	1,22	6,63	2,25	RVM	-6,27	7,88	2,61	RVM	4,35	6,54	2,48	RVM	-3,75	7,25	0,00	0,00	0,00	0,00	0,10
MB FONDO 55 FIM	-3,68	9,02	1,63	RVM	1,45	7,53	2,65	RVM	-7,31	8,38	2,40	RVM	4,55	6,26	2,39	RVM	-5,29	7,92	0,00	0,00	0,00	0,00	0,10
MEDIVALOR GLOBAL FIM	0,31	14,60	3,96	RVM	-1,77	11,29	3,83	RVM	-10,79	18,05	3,70	RVM	7,89	16,93	3,53	RVM	-5,15	15,52	0,00	0,00	0,00	0,00	0,20
MUTUALFASA 3 FIM	-1,11	9,68	1,70	RVM	1,47	7,78	1,80	RVM	-6,39	7,83	0,00	RVM	4,20	6,24	3,62	RVM	-2,12	8,01	0,00	0,00	0,00	0,00	0,20
NOVAFONDA FIM	2,22	12,22	3,32	RVM	1,17	6,52	2,68	RVM	-11,16	10,57	2,06	RVM	4,08	6,13	2,39	RVM	-4,38	9,32	0,00	0,00	0,00	0,00	0,10
NR FONDO 1 FIM	-2,77	8,80	0,73	RVM	-1,44	5,97	1,29	RVM	-7,72	8,39	1,64	RVM	1,86	5,02	0,08	RVM	-9,93	7,25	0,00	0,00	0,00	0,00	0,07
PATRIBOND FIM	-3,03	6,89	0,20	RVM	3,93	7,01	0,72	RVM	-9,11	41,23	0,00	RVM	5,43	6,96	0,70	RVM	-3,42	21,59	0,00	0,00	0,00	0,00	0,15
PATRISA FIM	-1,04	9,76	0,48	RVM	3,75	8,42	0,43	RVM	-9,39	12,31	0,35	RVM	5,48	8,66	0,30	RVM	-1,87	9,99	0,00	0,00	0,00	0,00	0,15
PLUSCARTERA FIM	-8,95	21,21	0,30	RVM	-2,30	17,18	0,16	RVM	-19,57	19,43	0,16	RVM	20,74	22,48	0,13	RVM	-13,61	20,41	0,00	0,00	0,00	0,00	0,20
PLUSGIRONA FIM	-1,19	9,04	2,40	RVM	-1,13	7,80	2,41	RVM	-7,22	12,39	2,47	RVM	5,76	10,81	2,32	RVM	-4,15	10,22	0,00	0,00	0,00	0,00	0,09
PLUSMADRID 2 FIM	1,32	12,90	3,69	RVM	-2,30	10,41	2,87	RVM	-8,64	15,20	3,43	RVM	7,99	14,51	0,05	RVM	-2,34	13,45	0,00	0,00	0,00	0,00	0,06
PLUSMADRID 50 FIM	-5,80	11,27	2,58	RVM	0,61	9,56	1,67	RVM	-10,39	15,49	2,01	RVM	7,59	13,84	0,01	RVM	-8,62	12,84	0,00	0,00	0,00	0,00	0,06
PLUSMADRID 75 FIM	-9,30	17,22	2,04	RVM	1,27	14,82	0,78	RVM	-16,43	24,28	0,89	RVM	10,33	19,76	0,01	RVM	-15,31	19,49	0,00	0,00	0,00	0,00	0,04
PLUSMADRID FIM	1,06	15,17	5,60	RVM	-2,74	11,97	4,45	RVM	-11,81	18,36	4,01	RVM	8,50	16,25	0,10	RVM	-5,94	15,70	0,00	0,00	0,00	0,00	0,04
PLUSMADRID VALOR FIM	-7,68	17,19	2,60	RVM	1,03	13,07	1,61	RVM	-8,56	13,42	1,89	RVM	6,12	11,44	0,01	RVM	-9,49	13,98	0,00	0,00	0,00	0,00	0,03
PREVIBOLSA FIM	-11,29	20,82	0,01	RVE	2,49	15,97	0,01	RVM	-17,90	28,18	0,00	RVM	11,48	24,06	0,01	RVM	-16,79	22,86	0,00	0,00	0,00	0,00	0,10
PROMOINVERSION MIXTO FIM	3,51	5,41	2,47	RVM	-0,34	3,91	2,20	RVM	-1,21	4,49	2,04	RVM	2,81	4,95	1,82	RVM	4,78	4,74	0,00	0,00	0,00	0,00	0,20
RENPROA CHART FIM	4,78	18,61	0,01	RVM	-2,79	12,96	0,01	RVM	-11,81	20,66	0,00	RVM	13,54	17,90	0,01	RVM	1,98	17,87	0,00	0,00	0,00	0,00	0,10
RENTO 4 ACC. MIXTO FIM	-3,54	24,13	1,91	RVM	-2,86	17,31	1,59	RVM	-14,88	23,11	1,42	RVM	14,83	18,90	1,25	RVM	-8,41	21,16	0,00	0,00	0,00	0,00	0,12
RENTO 4 FONMIXTO FIMF	-2,25	22,55	0,01	RVM	-3,48	18,43	0,01	RVM	-16,85	27,72	0,00	RVM	10,52	20,20	0,01	RVM	-13,29	22,61	0,00	0,00	0,00	0,00	0,10
RWAY G. ACC. I FIM	0,00	17,77	0,86	RVM	-1,43	13,41	0,82	RVM	-13,38	17,66	1,51	RVM	7,48	12,09	1,71	RVM	-8,23	15,52	0,00	0,00	0,00	0,00	0,15
RURAL CORDOBA FIM	-5,54	9,89	0,52	RVM	0,89	5,72	0,72	RVM	-4,35	5,92	0,45	RVM	3,25	6,23	0,63	RVM	-5,89	7,17	0,00	0,00	0,00	0,00	0,15
RURAL MIXTO 50 FIM	5,69	9,89	0,85	RVM	2,04	7,54	0,70	RVM	-2,36	7,94	0,57	RVM	5,62	9,47	0,34	RVM	11,22	8,79	0,00	0,00	0,00	0,00	0,00
RURAL MIXTO 75 FIM	5,21	11,99	1,82	RVM	-0,21	8,33	2,80	RVM	-12,55	15,30	1,48	RVM	8,10	14,16	0,34	RVM	-0,74	12,85	0,00	0,00	0,00	0,00	0,00
SABADELL MIX 50 FIMP	NA	NA	NA	NA	NA	NA	NA	NA	NA	2,37	0,01	RVM	0,84	7,44	3,80	RVM	NA	6,28	0,00	0,00	0,00	0,00	0,10
SABADELL MIX 70 FIMP	NA	NA	NA	NA	NA	NA	NA	NA	NA	2,37	0,01	RVM	1,04	10,15	3,09	RVM	NA	8,57	0,00	0,00	0,00	0,00	0,10
SAFEI PATRIMONIO FIM	-7,39	12,50	0,39	RVM	0,44	10,55	0,43	RVM	-11,13	15,08	0,37	RVM	6,74	13,53	0,41	RVM	-11,76	13,11	0,00	0,00	0,00	0,00	0,15
SAN FERNANDO VALOR FIM	-0,52	11,45	0,55	RVM	-2,38	9,77	1,71	RVM	-8,28	16,45	1,68	RVM	8,74	15,64	1,66	RVM	-3,14	13,70	0,00	0,00	0,00	0,00	0,20

(Continuación)

(Continuación)

A.4.8. INVERSIÓN MOBILIARIA. FIM. RENTABILIDAD, VOLATILIDAD Y DURACIÓN

FIM RENTA VARIABLE MIXTA

	1.º Trimestre			2.º Trimestre			3.º Trimestre			4.º Trimestre			2001		Rent(1) desde 1996	% Comisiones					
	Rent(1) (%)	Vol(2)	Dur(3)	Voc(4)	Rent(1) (%)	Vol(2)	Dur(3)	Voc(4)	Rent(1) (%)	Vol(2)	Dur(3)	Voc(4)	Rent(1) (%)	Vol(2)		s/Pat.	s/Res.	Suscripción		Reembolso	
																		Máx.	Mín.	Máx.	Mín.
SANT. EUROPA 40-60 FIM	-6,77	12,49	3,88	RVM	1,02	10,28	3,63	RVM	-11,24	16,71	4,30	RVM	7,74	14,64	3,74	RVM	0,00	0,00	1,00	0,00	
SANTANDER GROWTH FIM	-3,48	6,47	3,51	RVM	0,14	6,17	3,45	RVM	-5,48	7,85	3,47	RVM	4,55	7,40	2,37	RVM	0,00	0,00	0,00	0,00	
SANTANDER MULTIFONDOS MODER. FIMF	-4,21	9,27	0,01	RVM	1,64	8,48	0,01	RVM	-9,23	12,31	0,00	RVM	6,11	10,36	0,01	RVM	0,00	0,00	3,00	0,00	
SEQUEFONDO FIM	-2,01	14,93	2,04	RVM	-1,60	9,98	1,80	RVM	-14,28	14,59	0,91	RVM	2,14	2,21	1,43	RVM	0,00	0,00	0,00	0,00	
LUNIFOND MIXTO FIM	2,14	14,85	0,59	RVM	-2,77	11,90	1,26	RVM	-6,26	15,44	1,66	RVM	4,71	14,23	4,34	RVM	0,00	0,00	0,00	0,00	
URQUJO UNIVERSAL FIM	-8,80	11,32	1,52	RVM	0,83	7,03	1,99	RVM	-9,59	15,57	1,67	RVM	5,09	11,72	1,51	RVM	0,00	0,00	1,00	1,00	
VALENCIA MIXTO 75 FIM	1,55	16,72	0,42	RVM	-3,03	13,35	0,37	RVM	-10,90	19,14	0,10	RVM	9,06	18,91	0,11	RVM	0,00	0,00	1,00	0,00	
VITAL MIXTO FIM	-2,61	9,09	0,02	RVM	-0,12	8,42	0,02	RVM	-11,48	14,61	0,01	RVM	7,39	13,85	0,01	RVM	0,00	0,00	0,00	0,00	
ZARAG. BOLSA MIXTO FIM	-2,39	11,75	1,07	RVM	-0,36	9,22	1,64	RVM	-12,00	14,89	2,05	RVM	6,85	11,43	3,13	RVM	0,00	0,00	0,00	0,00	
ZARAGOZANO NUEVAS TECNOL. FIM	-14,05	33,71	1,75	RVM	-0,79	24,37	2,29	RVM	-18,28	24,22	1,61	RVM	18,38	17,83	0,90	RVM	0,00	0,00	0,20	0,00	
ZURICH BOLSA FIM	-7,31	15,10	0,07	RVM	0,50	12,65	0,07	RVM	-10,57	19,34	0,03	RVM	5,58	15,08	0,04	RVM	0,00	0,00	0,00	0,00	

- (1) Rentabilidad
- (2) Volatilidad
- (3) Duración
- (4) Vocación
- (5) Depósito

(Continuación)

A.4.8. INVERSIÓN MOBILIARIA. FIM. RENTABILIDAD, VOLATILIDAD Y DURACIÓN

FIM RENTA VARIABLE NACIONAL

	1.º Trimestre			2.º Trimestre			3.º Trimestre			4.º Trimestre			2001		% Comisiones								
	Rent(1) (%)	Vol(2)	Dur(3)	Voc(4)	Rent(1) (%)	Vol(2)	Dur(3)	Voc(4)	Rent(1) (%)	Vol(2)	Dur(3)	Voc(4)	Rent(1) (%)	Vol(2)	Rent(1) desde 1996	Gestión		Suscripción		Reembolso		Dep(5)	
																s/Pat.	s/Res.	Máx.	Mín.	Máx.	Mín.		
AB BOLSA FIM	2,22	24,58	0,01	RVN	-3,99	19,92	0,01	RVN	-17,01	30,10	0,00	RVN	13,24	29,33	0,01	RVN	2,25	0,00	0,00	0,00	0,00	0,00	0,10
AC ACCIONES FIM	-1,71	24,70	0,01	RVN	-5,32	20,17	0,01	RVN	-17,95	34,88	0,01	RVN	17,60	32,32	0,01	RVN	2,00	0,00	0,00	0,00	1,00	0,00	0,04
ACTIBOLSA FIM	3,20	11,07	0,01	RVN	-5,64	7,73	0,01	RVN	-12,48	13,00	0,01	RVN	3,71	15,47	0,01	RVN	1,35	9,00	0,00	0,00	1,00	1,00	0,12
ALIANZ VARIABLE FIM	3,50	17,79	0,01	RVN	0,20	13,34	0,01	RVN	-18,31	25,41	0,00	RVN	11,74	27,74	0,01	RVN	1,50	0,00	0,00	0,00	0,00	0,00	0,14
AMAGRO VALORES FIM	-4,26	19,08	0,01	RVN	-1,05	13,52	0,01	RVN	-15,29	24,25	0,00	RVN	10,38	21,05	0,01	RVN	2,25	0,00	0,00	0,00	0,00	0,00	0,11
ALFAE BOLSA FIM	0,66	23,84	0,01	RVN	-3,09	19,17	0,01	RVN	-17,79	30,88	0,00	RVN	14,58	29,11	0,01	RVN	2,00	0,00	0,00	0,00	0,00	0,00	0,03
ATLANTICO INDICE FIM	NA	NA	NA	NA	NA	NA	NA	NA	NA	NA	NA	NA	NA	11,72	0,00	RVN	1,50	0,00	0,00	0,00	2,00	0,00	0,20
BANCAIA RV FIM	2,32	22,21	0,01	RVN	-4,09	18,39	0,01	RVN	-14,89	27,15	0,07	RVN	12,45	26,67	0,11	RVN	1,50	0,00	0,00	0,00	1,50	0,00	0,20
BANESTO RENTA VAR. ESPAÑOLA FIM	2,70	25,34	0,01	RVN	-4,49	20,13	0,01	RVN	-19,17	32,03	0,00	RVN	14,67	30,64	0,01	RVN	2,20	0,00	0,00	0,00	0,00	0,00	0,20
BANKOIA BOLSA FIM	2,95	14,98	0,00	RVN	0,08	11,65	0,00	RVN	-11,35	18,33	0,00	RVN	8,82	17,00	0,00	RVN	2,25	0,00	0,00	0,00	1,00	0,00	0,00
BANKPYME IBERBOLSA FIM	1,93	19,01	0,00	RVN	-2,53	14,64	0,00	RVN	-19,54	23,42	0,00	RVN	18,08	21,68	0,00	RVN	1,35	9,00	0,25	0,25	1,00	0,25	0,20
BARCLAYS BOLSA ESPAÑA FIM	-0,62	23,13	0,01	RVN	-1,88	17,63	0,01	RVN	-16,78	29,51	0,01	RVN	13,75	29,67	0,01	RVN	2,25	0,00	0,00	0,00	2,50	0,00	0,20
BARCLAYS BOLSA ESPAÑA INDEX FIM	0,73	24,69	0,01	RVN	-4,68	19,81	0,01	RVN	-17,91	30,61	0,01	RVN	15,34	30,59	0,01	RVN	2,25	0,00	0,00	0,00	2,50	0,00	0,20
BARCLAYS SMALL CAPS ESPAÑA FIM	6,31	11,30	0,01	RVN	7,24	7,16	0,01	RVN	-12,14	12,96	0,01	RVN	9,10	9,78	0,00	RVN	1,60	0,00	0,00	0,00	2,00	0,00	0,15
BBK BOLSA FIM	2,37	21,45	0,17	RVN	-3,25	18,00	0,14	RVN	-17,15	29,91	0,17	RVN	13,01	27,33	0,15	RVN	2,15	0,00	0,00	0,00	1,00	0,00	0,04
BBVA BOLSA 2 FIM	2,91	27,85	0,01	RVN	-4,58	21,86	0,01	RVN	-20,16	33,61	0,01	RVN	14,99	30,98	0,01	RVN	2,25	0,00	0,00	0,00	1,50	0,00	0,20
BBVA BOLSA PLUS FIM	1,91	27,14	0,01	RVN	-4,56	21,86	0,01	RVN	-20,00	33,97	0,01	RVN	17,95	30,94	0,01	RVN	1,25	0,00	0,00	0,00	2,00	0,00	0,20
BBVA INDICE FIM	2,21	25,32	0,01	RVN	-4,49	20,12	0,01	RVN	-17,80	30,87	0,00	RVN	14,64	29,46	0,01	RVN	1,75	0,00	0,00	0,00	2,00	0,00	0,20
BCH ACCIONES 2 FIM	2,98	25,05	0,01	RVN	-4,75	20,14	0,01	RVN	-19,31	31,46	0,00	RVN	14,64	30,03	0,01	RVN	1,50	0,00	0,00	0,00	3,00	0,00	0,20
BCH ACCIONES FIM	2,35	24,47	0,01	RVN	-4,36	20,12	0,01	RVN	-19,41	31,55	0,00	RVN	14,30	29,68	0,01	RVN	2,25	0,00	0,00	0,00	3,00	0,00	0,20
BESTINFORM FIM	11,17	7,83	0,01	RVN	10,76	6,26	0,01	RVN	-9,81	11,87	0,01	RVN	8,48	8,69	0,01	RVN	20,47	1,50	0,00	0,00	0,00	0,00	0,05
BESTINVER BOLSA FIM	11,19	8,36	0,01	RVN	11,20	6,36	0,01	RVN	-9,64	11,83	0,00	RVN	8,51	8,72	0,01	RVN	21,22	1,35	0,00	0,00	0,00	0,00	0,13
BETA ACCIONES FIM	-0,10	21,21	0,01	RVN	-5,31	17,03	0,01	RVN	-16,44	27,77	0,00	RVN	10,14	24,34	0,01	RVN	2,25	0,00	0,00	0,00	0,00	0,00	0,12
BI IBERACCIONES FIM	2,24	23,38	0,01	RVN	-2,97	19,28	0,01	RVN	-17,05	29,03	0,01	RVN	11,77	26,17	0,01	RVN	1,35	9,00	0,00	0,00	1,00	0,00	0,00
BK BOLSA ESPAÑA 2 FIM	-7,09	19,86	0,00	RVN	-1,06	16,48	0,00	RVN	-15,82	25,85	0,00	RVN	11,51	27,35	0,00	RVN	1,15	0,00	0,00	0,00	1,00	1,00	0,04
BK BOLSA ESPAÑA FIM	-6,35	19,34	0,00	RVN	-3,17	16,56	0,00	RVE	-14,68	25,46	0,00	RVM	12,23	26,98	0,00	RVN	1,15	0,00	0,00	0,00	1,00	1,00	0,03
BK DIVIDENDO FIM	8,85	10,10	0,00	RVN	6,39	8,26	0,00	RVN	-7,05	14,43	0,00	RVN	9,14	10,12	0,00	RVN	1,15	0,00	0,00	0,00	1,00	1,00	0,03
BK FUTURO IBEX FIM	2,92	24,68	0,17	RVN	-4,71	20,64	0,17	RVN	-16,87	31,23	0,06	RVN	14,57	30,64	0,05	RVN	0,40	0,00	0,00	0,00	0,00	0,00	0,06
BM-DINERBOLSA FIM	-2,47	27,56	0,01	RVN	-5,08	21,62	0,01	RVN	-22,27	31,59	1,99	RVN	10,31	32,11	0,01	RVN	2,25	0,00	0,00	0,00	0,00	0,00	0,15
BNP BOLSA FIM	3,69	26,93	0,01	RVN	-1,59	26,84	0,01	RVN	-21,34	34,21	0,00	RVN	20,33	31,44	0,01	RVN	1,75	0,00	0,00	0,00	0,00	0,00	0,20
BOLSA 35 FIM	2,02	24,88	0,07	RVN	-4,70	20,36	0,06	RVN	-17,66	31,31	0,10	RVN	14,48	29,94	0,03	RVN	2,25	0,00	0,00	0,00	0,00	0,00	0,20
BOLSACASER FIM	-2,12	23,69	0,01	RVN	-0,70	19,33	0,01	RVN	-18,82	34,03	0,01	RVN	17,49	31,47	0,01	RVN	0,70	0,00	0,00	0,00	0,00	0,00	0,05
BOLSALIDER FIM	3,52	28,83	0,01	RVN	-2,88	22,60	0,00	RVN	-27,49	44,04	0,00	RVN	21,17	33,64	0,00	RVN	2,25	0,00	0,00	0,00	1,00	1,00	0,15
BOLSATLANTICO FIM	-1,14	22,46	0,01	RVN	-2,85	18,18	0,01	RVN	-17,54	27,38	0,00	RVN	10,91	25,94	0,01	RVN	2,25	0,00	0,00	0,00	2,00	0,00	0,20

(Continuación)

A.4.8. INVERSIÓN MOBILIARIA. FIM. RENTABILIDAD, VOLATILIDAD Y DURACIÓN

FIM RENTA VARIABLE NACIONAL

	1.º Trimestre			2.º Trimestre			3.º Trimestre			4.º Trimestre			2001		Rent(1) desde 1996	% Comisiones				Dep(5)				
	Rent(1) (%)	Vol(2)	Dur(3)	Voc(4)	Rent(1) (%)	Vol(2)	Dur(3)	Voc(4)	Rent(1) (%)	Vol(2)	Dur(3)	Voc(4)	Rent(1) (%)	Vol(2)		Rent(1) (%)	Vol(2)	Gestión s/Pat.	s/Res.		Suscripción		Reembolso	
																					Máx.	Mín.	Máx.	Mín.
																					Máx.	Mín.	Máx.	Mín.
BOLSATLANTICO PREMIER FIM	NA	NA	NA	NA	NA	NA	NA	NA	3,92	0,00	0,00	0,00	NA	3,92	NA	3,92	1,10	0,00	0,00	0,00	2,00	0,00	0,20	
BSN BANIF ACCIONES ESPAÑOLAS FIM	2,70	25,11	0,01	RVN	-4,58	20,00	0,01	RVN	-19,72	31,88	0,00	RVN	14,31	30,16	0,01	RVN	2,00	0,00	0,00	0,00	1,00	0,00	0,20	
BSN BANIF RENTA VAR. ESPAÑOLA FIM	3,27	25,27	0,01	RVN	-4,30	20,15	0,01	RVN	-19,21	31,78	0,00	RVN	14,79	29,91	0,01	RVN	0,80	0,00	0,00	0,00	1,00	0,00	0,05	
CAIXA CATALUNYA INDEX FIM	4,08	22,71	0,01	RVN	0,03	14,43	0,01	RVN	-19,78	30,24	0,00	RVN	13,38	25,10	0,01	RVN	2,20	0,00	0,00	0,00	0,00	0,00	0,15	
CAIXASABADELL 7-RV FIM	-0,29	19,75	0,33	RVN	-4,10	16,03	0,85	RVN	-14,35	27,89	0,91	RVN	14,37	25,98	0,71	RVN	1,55	0,00	0,00	0,00	1,00	0,00	0,11	
CAJA LABORAL BOLSA FIM	3,23	22,56	0,15	RVN	-4,92	18,00	0,36	GRV	-15,64	27,84	0,21	RVN	13,27	27,23	0,12	RVN	2,25	0,00	0,00	0,00	1,00	0,00	0,16	
CAJABURGOS BOLSA FIM	-1,46	24,52	0,01	RVN	-5,68	20,18	0,01	RVN	-17,98	34,84	0,01	RVN	17,55	32,30	0,01	RVN	2,25	0,00	0,00	0,00	0,00	0,00	0,06	
CAM BOLSA INDICE FIM	1,13	25,00	0,32	RVN	-4,44	21,52	0,42	RVN	-17,65	33,07	0,32	RVN	15,15	31,01	0,27	RVN	1,75	0,00	0,00	0,00	0,00	0,00	0,11	
CAN ACCIONES FIM	2,37	24,98	0,01	RVN	-4,50	20,65	0,01	RVN	-17,26	31,42	0,00	RVN	13,95	30,14	0,01	RVN	1,90	0,00	0,00	0,00	0,00	0,00	0,10	
CARTERA VARIABLE FIM	0,85	24,06	0,01	RVN	-5,03	19,52	0,03	RVN	-16,59	28,07	0,00	RVN	13,71	28,51	0,06	RVN	2,00	0,00	0,00	0,00	0,00	0,00	0,15	
CHASE BOLSA PLUS FIM	0,33	18,30	0,04	RVN	-2,52	14,01	0,02	RVN	-16,16	24,32	0,01	RVN	12,37	23,66	0,01	RVN	1,00	9,00	0,00	0,00	0,00	0,00	0,00	
CHASE UTILITIES FIM	5,24	13,20	0,01	RVN	3,00	9,37	0,01	RVN	-8,53	14,75	0,00	RVN	0,91	11,97	0,01	RVN	1,50	0,00	0,00	0,00	0,00	0,00	0,00	
CITIFONDO RV FIM	3,07	23,43	0,01	RVN	-4,25	18,25	0,01	RVN	-17,45	30,05	0,00	RVN	13,36	30,21	0,00	RVN	2,25	0,00	0,00	0,00	5,00	0,00	0,20	
CONSTEL. MASTER IND. RV ESPAÑA FIMP	NA	NA	NA	NA	NA	16,18	0,01	RVN	-17,31	32,18	0,00	RVN	14,09	32,36	0,01	RVN	0,15	0,00	0,00	0,00	0,00	0,00	0,05	
CS BOLSA FIM	-13,06	22,22	0,01	RVN	3,04	18,30	0,00	RVN	-7,19	16,87	0,00	RVN	5,51	27,56	0,00	RVN	2,00	0,00	0,00	0,00	1,00	0,00	0,00	
DB ACCIONES FIM	0,05	23,24	0,01	RVN	-3,06	17,53	0,01	RVN	-19,70	27,65	0,00	RVN	14,33	26,75	0,01	RVN	2,25	0,00	0,00	0,00	1,00	0,00	0,10	
DB BOLSA INSTITUCIONES FIM	-0,58	23,51	0,01	RVN	-2,56	17,56	0,01	RVN	-19,41	27,73	0,00	RVN	14,23	26,71	0,01	RVN	1,15	0,00	0,00	0,00	0,00	0,00	0,10	
EDM INVERSION FIM	1,66	17,09	0,01	RVN	-0,95	15,24	0,01	RVN	-14,29	20,67	0,00	RVN	14,82	18,85	0,01	RVN	2,25	0,00	0,00	0,00	0,00	0,00	0,15	
ESPIÑOSA PART. INV. FIM	1,05	14,89	0,01	RVN	-0,73	9,86	0,01	RVN	-13,58	16,61	0,00	RVN	9,25	19,29	0,01	RVN	2,00	0,00	0,00	0,00	0,00	0,00	0,15	
EUROAGENTES BOLSA FIM	5,52	16,58	0,70	RVN	0,74	9,86	0,08	RVN	-10,79	15,07	0,00	RVN	10,25	10,52	0,01	RVN	4,55	1,50	0,00	0,00	0,00	0,00	0,20	
EUROAGENTES PLUS FIM	8,82	14,75	0,00	RVN	-2,05	11,93	0,00	RVN	-12,10	18,66	0,00	RVN	14,35	13,48	0,01	RVN	0,50	0,00	0,00	0,00	0,00	0,00	0,15	
EUROAGENTES PREMIER FIM	-4,26	16,90	0,00	RVN	7,84	11,88	0,01	RVN	-3,37	12,22	0,00	RVN	30,24	16,66	0,01	RVN	1,50	0,00	0,00	0,00	0,00	0,00	0,15	
EUROFONDO FIM	-4,13	27,50	0,00	RVN	-4,55	17,66	0,00	RVN	-28,62	36,18	0,00	RVN	11,15	18,64	0,00	RVN	2,25	0,00	0,00	0,00	1,00	0,00	0,15	
EUROVALENCIA VCG FIM	-11,97	25,38	0,01	RVN	2,77	6,34	0,01	RVN	20,41	14,65	0,00	RVN	-4,52	19,57	0,01	RVN	2,00	0,00	0,00	0,00	0,00	0,00	0,15	
EUROVALOR BOLSA ESPAÑOLA FIM	NA	NA	NA	NA	NA	10,50	0,00	RVN	-3,66	11,32	0,00	RVN	5,66	8,26	0,01	RVN	1,50	0,00	0,00	0,00	0,00	0,00	0,00	
EUROVALOR BOLSA FIM	-0,02	26,61	0,02	RVN	-3,62	19,53	0,01	RVN	-16,66	28,36	0,00	RVN	11,73	27,27	0,01	RVN	2,25	0,00	0,00	0,00	0,00	0,00	0,00	
FG ACCIONES FIM	0,07	17,95	0,01	RVN	-2,87	14,19	0,01	RVN	-19,27	19,63	0,00	RVN	7,23	17,23	0,01	RVN	2,25	0,00	0,00	0,00	0,00	0,00	0,17	
FINGEST BOLSA FIM	0,41	17,70	0,01	RVN	-2,71	14,07	0,01	RVN	-19,38	19,59	0,00	RVN	7,40	17,06	0,01	RVN	2,00	0,00	0,00	0,00	0,00	0,00	0,15	
FONBILBAO ACCIONES FIM	2,36	15,81	0,01	RVN	-0,45	12,67	0,01	RVN	-10,98	18,93	0,01	RVN	8,33	18,15	0,01	RVN	1,45	0,00	0,00	0,00	0,00	0,00	0,10	
FONCAXA BOLSA 33 FIM	1,07	19,04	0,01	RVN	-3,56	15,23	0,01	RVN	-15,29	27,17	0,00	RVN	13,28	27,96	0,01	RVN	1,35	9,00	0,00	0,00	4,00	0,00	0,00	
FONDESPANA BOLSA FIM	2,37	25,34	0,01	RVN	-4,50	20,54	0,01	RVN	-17,26	31,91	0,00	RVN	14,31	30,54	0,01	RVN	1,45	0,00	0,00	0,00	0,00	0,00	0,15	
FONDGALLEGO 21 FIM	-2,42	24,58	0,01	RVN	-4,84	19,73	0,01	RVN	-17,89	34,73	0,01	RVN	17,41	32,44	0,01	RVN	2,00	0,00	0,00	0,00	2,00	0,00	0,13	
FONDO LEVANTE FIM	-1,38	16,31	6,59	RVN	-3,69	9,83	3,04	RVN	-16,35	20,93	4,30	RVN	9,67	11,56	0,72	RVN	1,75	0,00	0,00	0,00	0,00	0,00	0,10	
FONINDEX BOLSA FIM	-1,94	18,52	0,01	RVN	-3,42	15,34	0,01	RVN	-15,95	19,43	0,00	RVN	6,35	17,22	0,00	RVN	1,35	0,00	0,00	0,00	0,00	0,00	0,20	

A.4.8. INVERSIÓN MOBILIARIA. FIM. RENTABILIDAD, VOLATILIDAD Y DURACIÓN

FIM RENTA VARIABLE NACIONAL

	1.º Trimestre			2.º Trimestre			3.º Trimestre			4.º Trimestre			2001		Rent(1) desde 1996	% Comisiones				Dep(5)							
	Rent(1) (%)	Vol(2)	Dur(3)	Voc(4)	Rent(1) (%)	Vol(2)	Dur(3)	Voc(4)	Rent(1) (%)	Vol(2)	Dur(3)	Voc(4)	Rent(1) (%)	Vol(2)		Gestión s/Pat. s/Res.	Suscripción Máx.	Suscripción Mín.	Reembolso Máx.		Reembolso Mín.						
																						Gestión		Suscripción		Reembolso	
FONLIFE FIM	-10,06	22,32	0,90	RVN	-16,89	20,50	0,44	RVN	10,71	22,11	0,38	RVN	-17,73	20,87	1,80	0,00	0,00	0,00	0,00	0,17							
FONPASTOR RV FIM	-0,28	18,84	1,14	RVN	-15,25	23,55	2,96	RVN	12,41	23,41	6,16	RVN	-6,58	20,49	1,50	0,00	0,00	1,00	0,00	0,12							
FONPEÑES BORSA FIM	-0,15	24,93	0,31	RVN	-14,50	29,56	0,39	RVN	16,73	26,09	3,95	RVN	-2,88	24,97	2,00	0,00	0,00	0,00	0,00	0,00							
FONVENTURE FIM	-0,91	24,11	0,01	RVN	-21,78	30,20	0,00	RVN	16,11	26,73	0,01	RVN	-11,95	25,79	2,25	0,00	0,00	3,00	0,00	0,20							
GESTIFONDO ACCIONES FIM	2,60	20,05	0,00	RVN	-17,48	24,06	0,00	RVN	7,75	21,21	0,00	RVN	-9,75	20,60	1,75	0,00	0,00	0,00	0,00	0,00							
GREEN FUND FIM	-7,98	23,48	0,02	RVN	-19,65	31,22	0,00	RVN	12,95	27,87	2,14	RVN	-18,66	26,29	1,00	0,00	0,00	1,00	0,00	0,15							
HSBC FONDO BOLSA 2 FIM	1,50	19,08	0,01	RVN	-2,44	13,76	0,01	RVN	-16,43	26,03	0,00	RVN	-7,32	20,98	1,00	9,00	5,00	5,00	0,00	0,20							
IBERAGENTES BOLSA FIM	1,50	23,71	0,10	RVN	-3,94	18,14	0,30	RVN	-18,02	29,98	0,00	RVN	-8,74	25,34	2,25	0,00	0,00	2,00	2,00	0,15							
IBERCAJA BOLSA FIM	2,22	25,96	0,01	RVN	-4,07	19,64	0,01	RVN	-17,98	31,76	0,01	RVN	-7,25	27,31	1,50	0,00	0,00	2,50	0,00	0,20							
IBERSECURITIES INDICE ESPAÑA FIMS	NA	NA	NA	NA	-17,26	31,15	0,00	RVN	13,05	31,46	0,00	RVN	NA	28,86	1,35	0,00	0,00	1,50	0,00	0,07							
INDEXBOLSA FIM	2,42	25,32	0,01	RVN	-4,54	20,01	0,01	RVN	-19,45	31,45	0,00	RVN	-9,97	27,29	2,25	0,00	0,00	3,00	0,00	0,20							
JPM SPAIN RV FIM	2,57	24,71	0,07	RVN	-3,22	19,42	0,04	RVN	-17,26	30,96	0,05	RVN	-6,48	26,50	1,60	0,00	0,00	0,00	0,00	0,20							
KUTXAVALOR FIM	2,46	25,90	0,00	RVN	-5,02	20,01	0,00	RVN	-17,71	30,27	0,00	RVN	-10,07	26,09	2,25	0,00	0,00	2,00	0,00	0,20							
LIBERTY SPANISH STOCK MARKET INDEX FIM	NA	NA	NA	NA	NA	NA	NA	NA	NA	NA	NA	NA	NA	0,38	2,25	0,00	0,00	0,00	0,00	0,10							
LLOYDS BOLSA FIM	-1,10	21,27	0,01	RVM	-16,43	25,86	0,00	RVN	11,66	24,08	0,01	RVN	-9,47	22,30	2,00	0,00	0,00	1,00	0,00	0,08							
MADRID BOLSA FIM	0,83	25,34	0,01	RVN	-4,51	20,32	0,01	RVN	-19,10	30,65	0,00	RVN	-11,29	26,73	2,00	0,00	0,00	2,00	0,00	0,04							
MADRID BOLSA OPORTUNIDAD FIM	1,05	25,93	0,01	RVN	-5,10	19,62	0,01	RVN	-16,60	29,75	0,00	RVN	-8,05	26,05	1,25	0,00	0,00	4,00	0,00	0,04							
MARCH VALORES FIM	0,51	18,33	0,00	RVN	-3,28	14,67	0,00	RVN	-15,19	23,20	0,00	RVN	-9,13	20,22	2,25	0,00	0,00	0,00	0,00	0,20							
MEDIVALOR RV FIM	2,54	22,86	0,01	RVN	-3,95	17,62	0,01	RVN	-17,25	30,07	0,01	RVN	-8,62	25,25	1,35	9,00	0,00	0,00	0,00	0,08							
METAVALOR FIM	0,45	26,36	0,00	RVN	-3,28	33,15	0,00	RVN	-22,37	28,25	0,00	RVN	-8,18	28,87	2,00	0,00	0,00	0,00	0,00	0,20							
PLUS ULTRA ESPANOLA FIM	NA	NA	NA	NA	NA	9,23	0,01	RVN	-14,80	24,31	0,01	RVN	NA	21,32	1,65	0,00	0,00	0,00	0,00	0,11							
PRIVANZA BOLSA FIM	2,54	25,30	0,07	RVN	-4,28	20,50	0,40	RVN	-18,75	33,01	0,00	RVN	-9,09	27,77	2,25	0,00	0,00	3,00	0,00	0,20							
RENTA 4 BOLSA FIM	1,51	26,86	0,01	RVN	-4,49	19,56	0,01	RVN	-18,81	31,10	0,00	RVN	-9,77	26,50	2,25	0,00	0,00	0,00	0,00	0,10							
RENTA 4 INDICE FIM (**)	1,53	8,03	1,66	RVN	-0,71	6,06	1,45	RVN	-0,20	3,56	1,18	RVN	1,49	5,35	1,50	0,00	0,00	1,00	0,00	0,20							
RIO TRUEBA RV FIM	-2,81	14,68	0,01	RVI	4,20	12,81	0,01	RVI	-16,41	19,37	0,01	RVN	-9,59	15,67	1,50	0,00	0,00	0,00	0,00	0,15							
RURAL INDICE FIM	2,37	21,51	0,01	RVN	-3,12	16,21	1,20	RVN	-16,73	25,31	2,10	RVN	-7,79	22,30	2,25	0,00	0,00	3,00	0,00	0,00							
SABADELL ESPAÑA BOLSA FIM	NA	NA	NA	NA	NA	NA	NA	NA	NA	29,72	0,01	RVN	NA	27,80	1,75	0,00	0,00	0,00	0,00	0,10							
SAFEI BOLSA ACTIVA FIM	-1,93	25,14	0,01	RVM	-3,66	20,25	0,01	RVI	-16,50	29,02	0,01	RVI	-9,63	26,25	1,35	0,00	0,00	0,00	0,00	0,15							
SAFEI FONBOLSA FIM	0,78	26,63	0,01	RVM	-6,43	20,40	0,01	RVN	-16,87	28,67	0,01	RVN	-11,66	26,28	2,25	0,00	0,00	0,00	0,00	0,15							
SAN FERNANDO BOLSA FIM	-1,33	24,72	0,01	RVN	-5,52	20,25	0,01	RVN	-18,13	35,25	0,01	RVN	-10,33	28,87	2,00	0,00	0,00	2,50	0,25	0,17							
SANTANDER BOLSA FIM	2,45	25,46	0,01	RVN	-4,30	20,78	0,01	RVN	-17,33	31,91	0,00	RVN	-7,22	27,68	0,85	0,00	0,00	1,00	0,00	0,15							
SANTANDER RV 100 FIM	1,27	23,29	0,01	RVN	-3,19	18,78	0,01	RVN	-18,58	29,53	0,00	RVN	-8,58	25,47	1,70	0,00	0,00	1,00	0,00	0,10							
SCH ACCIONES ESPAÑOLAS 1 PLUS FIM	2,33	22,13	0,01	RVN	-3,11	17,38	0,01	RVN	-19,84	30,39	0,00	RVN	-8,70	25,35	0,60	9,00	0,00	3,00	0,00	0,15							
SCH ACCIONES ESPAÑOLAS 2 PLUS FIM	2,22	22,61	0,01	RVN	-3,03	17,59	0,01	RVN	-20,37	31,20	0,00	RVN	-9,15	25,88	0,40	9,00	0,00	3,00	0,00	0,15							

(Continuación)

(Continuación)

A.4.8. INVERSIÓN MOBILIARIA. FIM. RENTABILIDAD, VOLATILIDAD Y DURACIÓN

FIM RENTA VARIABLE NACIONAL

	1.º Trimestre			2.º Trimestre			3.º Trimestre			4.º Trimestre			2001		Rent(1) desde 1996	% Comisiones							
	Rent(1) (%)	Vol(2)	Dur(3)	Voc(4)	Rent(1) (%)	Vol(2)	Dur(3)	Voc(4)	Rent(1) (%)	Vol(2)	Dur(3)	Voc(4)	Rent(1) (%)	Vol(2)		Rent(1) (%)	Vol(2)	Gestión		Reembolso		Dep(5)	
																		s/Pat.	s/Res.	Máx.	Mín.		Máx.
SEGURFONDO RV FIM	-3,73	21,00	0,01	RVN	-2,29	17,44	0,01	RVN	-15,28	25,19	0,00	RVN	10,66	23,16	0,01	RVN	-11,81	21,99	1,25	0,00	0,00	0,00	0,20
SHERPA R.V. FIM	2,72	19,98	0,01	RVN	-0,85	16,36	0,01	RVN	-15,24	26,78	0,00	RVN	13,10	27,11	0,01	RVN	-2,37	23,15	1,50	0,00	0,00	0,00	0,08
UNIFOND RV I FIM	1,38	20,43	0,02	RVN	-3,53	15,97	0,02	RVN	-8,57	20,47	0,00	RVN	6,69	18,64	0,01	RVN	-4,61	19,00	1,75	0,00	0,00	0,00	0,20
URQUJO BOLSA FIM	-3,67	18,90	0,01	RVN	-0,61	13,16	0,01	RVN	-15,41	25,05	0,00	RVN	11,21	20,38	0,01	RVN	-9,94	19,96	1,00	9,00	0,00	0,00	0,06
URQUJO INDICE FIM	-3,88	19,27	0,01	RVN	-1,01	13,86	0,01	RVN	-15,57	24,75	0,00	RVN	10,57	21,67	0,01	RVN	-11,18	20,40	2,25	0,00	0,00	2,00	0,04

- (1) Rentabilidad
- (2) Volatilidad
- (3) Duración
- (4) Vocación
- (5) Depósito

(Continuación)

A.4.8. INVERSIÓN MOBILIARIA. FIM. RENTABILIDAD, VOLATILIDAD Y DURACIÓN

FIM RENTA FIJA INTERNACIONAL

	1.º Trimestre			2.º Trimestre			3.º Trimestre			4.º Trimestre			2001		% Comisiones					Dep(5)			
	Rent(1) (%)	Vol(2)	Dur(3)	Voc(4)	Rent(1) (%)	Vol(2)	Dur(3)	Voc(4)	Rent(1) (%)	Vol(2)	Dur(3)	Voc(4)	Rent(1) (%)	Vol(2)	Rent(1) desde 1996	Gestión		Suscripción			Reembolso		
																s/Pat.	s/Res.	Máx.	Mín.		Máx.	Mín.	
AB DIVISA FIM	1,11	5,32	0,23	RFI	2,72	3,55	0,14	RFI	0,56	0,45	0,10	RFI	0,70	0,39	0,35	35,69	1,50	0,00	0,00	0,00	0,00	0,00	0,10
AC FONDO INTERNAC. FIM	1,23	0,47	1,07	RFI	0,72	0,62	0,96	RFI	0,90	1,03	0,87	RFI	0,90	0,69	1,19	NA	1,25	0,00	0,00	0,00	0,00	2,00	0,09
AC RENTA FIJA PRIVADA FIM	0,94	5,40	0,01	GRF	0,68	0,45	0,54	RFI	0,80	1,92	1,80	RFI	0,72	1,69	2,25	NA	1,25	0,00	0,00	0,00	0,00	0,00	0,09
ATLANTICO DIVISA FIM	1,93	2,00	2,73	RFI	0,89	2,82	2,17	RFI	0,66	2,31	2,27	RFI	0,80	2,97	2,20	34,40	2,00	0,00	0,00	0,00	0,00	0,00	0,20
BANCAJA DIVISAS FIM	2,03	7,56	6,12	RFI	2,06	7,21	5,91	RFI	-1,36	5,29	5,99	RFI	-0,38	5,85	6,13	33,11	2,00	0,00	0,00	0,00	1,00	0,00	0,20
BANESTO RENTA FIJA U.S.A. FIM	9,24	12,61	4,21	RFI	2,64	10,40	3,78	RFI	-2,93	11,02	3,73	RFI	1,97	8,89	3,16	10,98	1,65	0,00	0,00	0,00	0,00	0,00	0,10
BANKPYME GLOB. RENT FIM	3,08	3,55	3,86	RFI	1,71	2,82	2,91	RFI	-0,81	3,53	3,07	RFI	1,12	3,32	2,93	NA	0,95	0,00	0,00	0,00	0,15	0,15	0,20
BBVA BONOS EMERGENTES FIM	5,96	7,35	4,71	RFI	7,46	8,21	4,21	RFI	-4,68	8,46	2,87	RFI	2,60	6,19	4,20	NA	1,65	0,00	0,00	0,00	2,00	0,00	0,15
BBVA BONOS INTERNACIONAL FIM	2,13	2,41	3,02	RFI	0,78	2,49	3,04	RFI	0,69	2,40	3,67	RFI	0,20	3,66	3,80	50,95	1,65	0,00	0,00	0,00	2,00	0,00	0,15
BBVA BONOS USA FIM	8,07	12,03	2,56	RFI	4,69	9,90	2,24	RFI	-4,28	10,40	2,93	RFI	1,01	8,83	2,79	65,83	1,65	0,00	0,00	0,00	2,00	0,00	0,20
BBVA DOLAR CASH FIM	7,71	12,03	0,92	RFI	5,91	10,03	0,80	RFI	-5,55	10,99	1,11	RFI	2,72	8,87	0,91	NA	1,00	0,00	0,00	0,00	2,00	0,00	0,10
BCH DOLAR FIM	10,24	13,58	5,03	RFI	2,56	10,13	4,03	RFI	-2,96	10,56	4,61	RFI	2,46	9,15	4,25	NA	1,55	0,00	0,00	0,00	2,00	0,00	0,25
BCH INTERNAC. RF FIM	3,71	3,99	3,35	RFI	1,29	3,81	3,16	RFI	-0,20	3,75	3,07	RFI	0,88	4,33	2,75	33,77	2,00	0,00	0,00	0,00	3,00	0,00	0,15
BCH EURO YIELD FIM	0,39	6,39	4,29	RFI	-3,80	5,59	4,15	RFI	-6,41	5,57	3,91	RFI	2,83	4,52	4,03	NA	1,80	0,00	0,00	0,00	1,00	0,00	0,20
BI BONOS MUNDIAL FIM	2,10	1,91	0,94	RFI	1,20	1,45	1,30	RFI	-0,79	2,19	1,09	RFI	0,12	2,06	0,87	15,15	2,00	0,00	0,00	0,00	2,00	0,00	0,00
BK BONOS CRECIMIENTO FIM	-0,65	1,89	0,00	RFI	0,00	4,50	0,00	RFLP	-6,43	5,91	0,00	RFI	4,79	3,71	0,00	NA	1,00	0,00	0,00	0,00	0,00	0,00	0,07
BSN BANIF RENTA FIJA INTERNAC. FIM	4,14	5,41	4,08	RFLP	0,72	4,10	4,00	RFLP	0,11	4,24	3,76	RFI	1,26	3,92	3,21	20,59	1,40	0,00	0,00	0,00	0,00	0,00	0,20
CAIXA CATALUNYA FONS INTERNAC. FIM	0,42	2,20	1,47	RFI	2,32	5,50	1,81	RFI	3,42	3,70	1,25	RFI	0,59	3,14	1,04	37,98	2,00	0,00	0,00	0,00	0,00	0,00	0,20
CAJA INGENIEROS RENTA FIJA UNIVERSAL FIM	1,99	1,52	1,68	RFI	0,11	1,35	1,37	RFI	0,04	2,01	2,50	RFI	0,07	3,24	2,10	NA	2,25	0,00	0,00	0,00	0,00	0,00	0,20
CAM EUROPA BONOS FIM	1,05	0,67	2,70	RFI	0,26	1,68	3,76	RFI	2,06	1,77	3,90	RFI	1,03	2,36	2,35	NA	1,00	0,00	0,00	0,00	0,00	0,00	0,20
CAM HIGH YIELD FIM	0,98	1,31	0,14	RFI	-2,21	2,77	0,36	RFI	-5,46	5,12	0,26	RFI	4,83	3,15	0,20	NA	1,75	0,00	0,00	0,00	2,00	0,00	0,10
CAM MUNDIAL BONOS FIM	1,76	2,12	2,94	RFI	-0,47	2,28	3,57	RFI	1,83	2,34	3,87	RFI	0,66	3,72	2,63	38,10	2,00	0,00	0,00	0,00	2,00	0,00	0,12
CANTABRIA RENTA FIJA GLOBAL FIM	NA	NA	NA	NA	NA	0,62	1,01	RFI	0,37	2,14	3,07	RFI	0,23	2,65	3,15	NA	1,80	0,00	0,00	0,00	1,00	0,00	0,20
CHASE BONOS FIM	0,91	0,03	0,01	RVI	0,89	0,31	0,77	RFI	1,19	0,33	0,76	RFI	0,72	0,46	0,75	NA	0,50	0,00	0,00	0,00	0,00	0,00	0,00
CHASE DOLAR FIM	7,75	11,99	2,13	RFI	5,79	10,79	1,89	RFI	-3,37	10,25	1,71	RFI	3,76	7,74	1,23	NA	1,00	0,00	0,00	0,00	0,00	0,00	0,00
CONSULJUR EUROBO. FIM	3,27	5,80	5,06	RFI	0,90	4,75	4,40	RFI	0,67	3,64	4,59	RFI	0,28	4,29	4,77	NA	1,25	0,00	0,00	0,00	0,00	0,00	0,15
DB INVEST INTERNACIONAL FIM	2,64	2,91	2,72	RFI	1,50	4,41	2,72	RFI	0,86	3,03	3,63	RFI	-5,74	5,19	4,67	NA	1,65	0,00	0,00	0,00	0,00	0,00	0,10
DEXIA BERAG-BONOS ALTO RENDIM. FIM	2,46	4,48	3,91	RFI	-1,75	6,45	4,55	RFI	-1,96	7,89	4,73	RFI	4,25	4,44	6,09	NA	2,10	0,00	0,00	0,00	2,00	0,00	0,10
EUROVALOR RF INTER. FIM	3,34	4,51	2,52	RFI	1,53	4,45	2,63	RFI	-0,92	4,10	2,32	RFI	1,70	3,38	2,53	36,29	2,25	0,00	0,00	0,00	1,50	1,50	0,00
FIBANC-INT. R.F. FIM	3,48	4,95	3,11	RFI	2,12	3,84	2,50	RFI	-0,13	3,20	2,61	RFI	1,18	2,75	2,60	30,57	1,50	0,00	0,00	0,00	0,00	0,00	0,20
FONCAIXA 67 LP DIV. FIM	3,32	9,73	4,98	RFI	3,16	9,04	4,41	RFI	-1,04	8,17	4,78	RFI	-0,88	6,78	5,63	NA	1,50	0,00	0,00	0,00	4,00	4,00	0,13
FONCAIXA 87 CESTA RENTA FIJA FIM	NA	0,75	0,00	RFI	0,53	0,80	0,00	RFI	1,14	0,68	0,00	RFI	0,71	1,36	0,00	NA	1,50	0,00	0,00	0,00	4,00	0,00	0,15
FONCAIXA INTERNAC.1 FIM	4,97	10,69	1,05	RFI	4,59	9,71	0,61	RFI	-5,18	10,32	0,58	RFI	3,73	7,89	0,53	57,71	1,10	0,00	0,00	0,00	4,00	4,00	0,20
FONCAIXA INTERNAC.3 FIM	6,01	10,25	3,50	RFI	3,78	9,84	3,58	RFI	-3,03	10,46	3,52	RFI	2,41	8,25	3,26	52,36	1,10	0,00	0,00	0,00	4,00	4,00	0,20

(Continuación)

A.4.8. INVERSIÓN MOBILIARIA. FIM. RENTABILIDAD, VOLATILIDAD Y DURACIÓN

FIM RENTA FIJA INTERNACIONAL

	1.º Trimestre			2.º Trimestre			3.º Trimestre			4.º Trimestre			2001		Rent(1) desde 1996	% Comisiones				Dep(5)		
	Rent(1) (%)	Vol(2)	Dur(3)	Voc(4)	Rent(1) (%)	Vol(2)	Dur(3)	Voc(4)	Rent(1) (%)	Vol(2)	Dur(3)	Voc(4)	Rent(1) (%)	Vol(2)		Gestión s/Pat.	s/Res.	Suscripción			Reembolso	
																		Máx.	Mín.		Máx.	Mín.
FONDGALEA FIM	1,74	122,61	3,78	RFI	0,86	3,04	0,00	RFI	1,49	2,50	0,00	RFI	1,22	2,98	0,00	RFI	0,00	0,00	0,00	0,00	0,15	
FONDMAPRE INTERNAC FIM	1,64	3,51	1,18	RFI	1,53	3,22	1,06	RFI	-0,37	2,45	0,06	RFI	0,96	1,77	0,86	RFI	1,75	0,00	0,00	1,50	0,00	
FONPENDES DOLAR FIM	7,37	11,12	0,68	RFI	4,13	8,33	0,60	RFI	-4,74	9,62	0,61	RFI	2,37	7,15	1,22	RFI	1,75	0,00	0,00	0,00	0,00	
HERRERO FONDO INTERNACIONAL FIM	2,74	6,67	7,14	RFI	1,43	5,72	7,92	RFI	-0,32	4,41	8,11	RFI	-0,15	5,09	5,35	RFI	1,90	0,00	0,00	0,00	0,10	
IBERAGENTES AHORRO FIM	1,95	1,82	3,28	REL P	0,21	2,48	2,11	RFLP	2,30	2,06	5,64	RFI	0,07	2,69	9,53	RFI	1,50	0,00	0,00	1,00	1,00	
IBERCAJA HIGH YIELD FIM	3,28	5,51	3,83	RFI	-7,47	6,94	3,82	RFI	-10,32	8,69	2,80	RFI	2,21	5,83	2,73	RFI	1,90	0,00	0,00	2,00	0,00	
IBERCAJA INTERNAC. FIM	2,45	7,02	5,30	RFI	1,89	7,77	5,12	RFI	-1,13	4,35	5,19	RFI	-0,09	6,56	4,91	RFI	1,80	0,00	0,00	2,00	0,00	
KUTYAINVERZ FIM	2,30	3,54	4,71	RFI	1,08	3,39	3,92	RFI	-0,83	4,11	2,36	RFI	1,02	3,33	3,31	RFI	2,25	0,00	0,00	2,00	0,00	
LIBERTY EURO RENTA FIM	1,79	2,36	6,18	REL P	-0,88	3,00	6,40	RFLP	2,92	2,63	5,95	RFLP	0,71	3,64	5,99	RFI	1,50	0,00	0,00	0,00	0,10	
MADRID BONOS HIGH YIELD FIM	NA	NA	NA	NA	NA	3,41	0,00	RFI	-6,25	5,56	0,00	RFI	4,68	3,72	0,01	RFI	1,25	0,00	0,00	2,00	0,10	
MADRID BONOS INTERNACIONAL FIM	3,79	3,11	1,94	RFI	2,03	13,98	2,46	RFI	0,41	5,43	2,90	RFI	0,77	5,13	3,03	RFI	1,40	0,00	0,00	1,00	0,09	
MADRID TRIPLE B FIM	2,84	1,77	1,91	RFI	0,23	1,80	2,83	RFI	1,17	1,28	3,04	RFI	0,33	1,82	2,94	RFI	1,50	0,00	0,00	2,00	0,11	
MARCH PREMIER RF. FIM	1,29	1,20	2,32	RFI	0,17	1,50	2,57	RFI	1,82	2,01	2,34	RFI	1,29	2,04	1,57	RFI	0,90	0,00	0,00	0,00	0,10	
MERCHRENTA FIM	1,11	2,26	0,86	RFI	1,37	2,14	0,86	RFI	-0,28	1,66	0,82	RFI	1,67	1,25	0,87	RFI	1,50	0,00	0,00	0,00	0,13	
MORGAN STANLEY GLOBAL RENTA FIJA FIM	NA	NA	NA	NA	NA	NA	NA	NA	NA	NA	NA	NA	NA	2,89	4,71	RFI	0,40	0,00	0,00	0,00	0,10	
MUTUAFONDO HIGH YIELD FIM	-1,73	4,66	0,01	RFI	-5,80	7,68	0,01	RFI	-5,73	6,66	0,00	RFI	6,32	5,03	0,01	RFI	0,30	0,00	0,00	0,00	0,01	
RENTA INTERNACIONAL FIM	2,19	6,49	5,57	RFI	2,04	5,58	5,33	RFI	-0,35	4,19	5,15	RFI	-0,27	4,31	5,04	RFI	2,00	0,00	0,00	0,00	0,20	
RENTACASER FIM	0,92	0,80	2,97	RFI	0,97	0,59	0,86	RFI	1,09	0,80	1,12	RFI	0,66	1,30	1,60	RFI	0,50	0,00	0,00	0,00	0,08	
RURAL RENTA FIJA INTERNACIONAL FIM	5,04	7,47	1,27	RFI	1,30	4,15	0,48	RFI	-0,27	2,15	0,34	RFI	1,06	1,50	0,31	RFI	1,75	0,00	0,00	0,00	0,00	
SABADELL DOLAR FIO FIM	9,15	12,13	1,83	RFI	3,36	11,14	3,30	RFI	-3,44	10,94	3,72	RFI	2,46	8,64	3,57	RFI	1,65	0,00	0,00	0,00	0,20	
SANTANDER DOLAR FIM	9,63	11,70	4,14	RFI	3,03	10,17	3,39	RFI	-2,59	10,74	3,68	RFI	2,13	8,83	3,53	RFI	1,15	0,00	0,00	0,00	0,10	
SCH DOLAR PLUS FIM	10,03	11,78	4,61	RFI	2,76	10,48	3,75	RFI	-2,41	10,66	3,78	RFI	2,56	9,00	3,32	RFI	0,90	0,00	0,00	3,00	0,10	
SEGURFONDO A.DIVISA FIM	3,52	4,68	1,03	RFI	2,15	3,11	1,03	RFI	-1,03	3,16	1,18	RFI	1,33	2,20	1,61	RFI	0,75	0,00	0,00	0,00	0,15	
SEGURFONDO DIVISAS FIM	3,91	5,09	3,07	RFI	1,45	3,43	2,81	RFI	-0,15	4,04	2,60	RFI	0,57	3,53	3,19	RFI	1,00	0,00	0,00	0,00	0,15	
SEGURFONDO HIGH YIELD FIM	1,04	7,80	4,36	REL P	-8,01	11,62	3,93	RFI	-7,18	9,77	3,51	RFI	5,12	5,21	4,05	RFI	1,25	0,00	0,00	0,00	0,20	
UNIFOND RENTA FIJA GLOBAL FIM	NA	2,24	0,00	RFI	0,54	2,87	0,00	RFI	0,13	2,24	0,00	RFI	0,74	3,00	0,00	RFI	1,20	0,00	0,00	0,00	0,20	

- (1) Rentabilidad
- (2) Volatilidad
- (3) Duración
- (4) Vocación
- (5) Depósito

A.4.8. INVERSIÓN MOBILIARIA. FIM. RENTABILIDAD, VOLATILIDAD Y DURACIÓN

FIM RENTA FIJA MIXTA INTERNACIONAL

	1.º Trimestre			2.º Trimestre			3.º Trimestre			4.º Trimestre			2001		% Comisiones					Dep(5)		
	Rent(1) (%)	Vol(2)	Dur(3)	Voc(4)	Rent(1) (%)	Vol(2)	Dur(3)	Voc(4)	Rent(1) (%)	Vol(2)	Dur(3)	Voc(4)	Rent(1) (%)	Vol(2)	Rent(1) desde 1996	Gestión		Suscripción			Reembolso	
																s/Pat.	s/Res.	Máx.	Mín.		Máx.	Mín.
AC MULTISTRELLAS SELECCION 20 FIMF	NA	NA	NA	NA	NA	NA	NA	NA	NA	5,18	0,00	RFMI	NA	5,18	NA	1,10	0,00	0,00	0,00	1,00	0,00	0,11
ALLIANZ CONSERVADOR GLOBAL FIMF	0,98	7,44	0,00	RFMI	3,03	7,08	0,01	RFMI	-6,53	8,04	0,00	RFMI	4,39	9,94	0,01	RFMI	1,50	0,00	0,00	0,00	0,00	0,14
ALMAGRO DIVISAS FIM	-0,96	5,55	1,69	RFMI	1,85	3,98	1,88	RFMI	-3,70	5,69	1,57	RFMI	2,06	4,13	1,57	RFMI	2,25	0,00	0,00	0,00	0,00	0,20
APPLE FOND FIM	-3,30	11,03	1,51	RFMI	3,18	10,06	1,10	RFMI	-6,64	8,13	0,93	RFMI	5,92	8,40	0,50	RFMI	1,35	0,00	0,00	0,00	0,00	0,15
ASC PATRIMONI FIM	-3,59	8,27	1,42	RFMI	2,01	5,15	0,69	RFMI	0,86	2,18	0,10	RFMI	-1,58	3,06	0,10	RFMI	1,00	0,00	0,00	0,00	0,00	0,10
BANKPME GEST. CARTERA MODERADA FIMF	0,56	0,42	0,00	RFMI	0,80	3,83	0,00	RFMI	0,67	4,56	0,00	RFMI	1,81	4,08	0,00	RFMI	0,00	0,00	0,00	0,00	0,00	0,20
BASKEDIVISAS, FIM	2,50	3,43	1,35	RFMI	1,88	3,63	1,35	RFMI	-0,49	3,78	1,50	RFMI	1,95	2,94	1,21	RFMI	1,80	0,00	0,00	1,00	0,00	0,09
BBVA BONOS SELECCION FIM	2,11	12,11	3,73	RFLP	-13,67	15,30	3,88	RFLP	-13,16	12,90	3,50	RFMI	13,16	9,99	3,79	RFMI	2,00	0,00	0,00	2,00	0,00	0,20
BBVA MIXTO 25 FIM	-2,13	5,73	3,75	RFMI	0,86	3,84	2,57	RFMI	-2,78	3,55	2,80	RFMI	1,83	3,46	2,55	RFMI	2,00	0,00	0,00	2,00	0,00	0,20
BBVA SOLIDARIDAD FIM	0,50	9,02	1,60	RFMI	0,73	3,71	1,00	RFMI	-2,19	3,56	2,41	RFMI	2,54	3,66	1,44	RFMI	1,70	0,00	0,00	1,00	0,00	0,05
BCH INT. MIXTO RF FIM	0,78	9,75	2,86	RFMI	3,11	9,33	2,74	RFMI	-8,22	9,52	4,02	RFMI	2,81	9,20	4,59	RFMI	1,25	0,00	0,00	1,50	0,00	0,10
BCH MIXTO RF 2 FIM	-1,52	4,45	1,83	RFMI	0,85	4,43	2,01	RFMI	-3,35	5,44	2,41	RFMI	3,29	5,31	2,51	RFMI	0,80	5,00	0,00	3,00	0,00	0,10
BCH MIXTO RF FIM	-1,36	4,45	3,34	RFM	1,14	4,51	3,48	RFMI	-4,32	5,56	3,74	RFMI	3,11	4,91	3,07	RFMI	1,25	0,00	0,00	3,00	0,00	0,10
BENKERS AHORRO FIM	1,08	0,97	0,49	RFMI	1,01	0,69	0,44	RFMI	0,48	0,39	0,66	RFMI	0,36	0,49	0,72	RFMI	1,35	9,00	0,00	0,00	0,00	0,10
BI CONVERTIB. INT. FIM	-1,44	6,26	2,42	RFMI	2,22	4,07	2,44	RFMI	-2,27	4,48	2,23	RFMI	1,60	4,03	3,39	RFMI	1,35	9,00	0,00	2,00	0,00	0,00
BM-DINERDIVISA FIM	3,36	6,19	1,53	RFMI	1,39	6,28	1,82	RFMI	-5,27	6,23	2,24	RFMI	2,93	5,16	1,22	RFMI	1,50	0,00	0,00	0,00	0,00	0,15
CAIXA CAT. CONVERTIBLES FIMF	-1,60	2,74	0,01	RFMI	-0,17	2,62	0,01	RFMI	-5,37	4,44	0,00	RFMI	3,92	5,42	0,01	RFMI	1,00	9,00	0,00	0,00	0,00	0,14
CAN NAVARRA MIXTO 15 FIM	1,55	3,65	1,17	RFM	0,22	2,51	1,03	RFM	-1,59	3,59	1,03	RFMI	1,96	3,98	1,07	RFMI	1,20	0,00	0,00	0,00	0,00	0,05
CHASE BOLSA GAR. II FIM	0,82	1,18	0,01	RVMII	0,75	0,01	0,01	RVMII	0,68	5,95	0,00	RFMI	0,52	2,05	0,01	RFMI	2,80	0,00	0,00	0,00	0,00	0,00
CHASE GESTION ACTIVA FIM	-3,26	5,77	2,15	RFMI	1,49	3,81	2,00	RFMI	-4,03	3,41	0,00	RFMI	2,53	2,99	0,01	RFMI	0,00	9,00	0,00	0,00	0,00	0,00
CHASE LIBOR PLUS FIM	-0,04	2,69	1,31	RFMI	1,68	5,48	1,51	RFMI	-2,15	5,49	1,48	RFMI	2,89	5,46	0,82	RFMI	0,50	9,00	0,00	0,00	0,00	0,00
CRV FONRENTA FIM	-1,37	5,75	3,57	RFMI	0,50	3,90	3,70	RFMI	-3,89	6,69	3,70	RFMI	3,69	6,01	3,67	RFMI	1,50	0,00	0,00	0,20	0,00	0,13
DALMATIAN FIM	0,25	6,85	0,16	RFMI	1,59	4,92	0,57	RFMI	-5,70	7,94	0,85	RFMI	5,12	6,57	0,97	RFMI	1,00	0,00	0,00	0,00	0,00	0,10
DB CAPITAL DOS FIM	-1,67	4,34	0,58	RFMI	0,44	3,64	0,92	RFMI	-4,15	4,34	0,97	RFMI	0,09	4,73	0,83	RFMI	1,25	0,00	0,00	0,00	0,00	0,10
DB CAPITAL UNO FIM	-0,81	3,01	0,58	RFMI	0,58	2,36	0,88	RFMI	-2,50	2,83	0,87	RFMI	0,57	2,92	0,77	RFMI	1,15	0,00	0,00	0,00	0,00	0,10
DB ECONVEST FIM	-4,80	8,59	2,05	RFMI	1,75	7,92	1,90	RFMI	-4,95	7,66	1,97	RFMI	5,73	7,65	2,19	RFMI	1,25	0,00	0,50	0,00	0,00	0,10
DB SELECTED FUNDS 25 FIMF	NA	NA	NA	NA	NA	1,07	0,01	RFMI	-2,76	2,52	0,00	RFMI	2,41	2,99	0,01	RFMI	1,80	0,00	0,00	0,00	0,00	0,10
EL MONTE FONDO SOLIDARIO FIM	-2,65	4,38	0,34	RFMI	1,63	4,08	1,27	RFMI	-4,18	5,42	1,25	RFMI	3,11	4,63	1,25	RFMI	1,75	0,00	0,00	0,00	0,00	0,13
ESPIRITO STO VALOR FIM	-2,26	14,01	0,01	RVM	-1,68	12,63	1,64	RVM	-14,84	19,25	3,99	RVMII	8,46	16,51	7,24	RFMI	1,60	0,00	0,00	0,00	0,00	0,15
EUROVALOR SELECCION TOP-15 FIMF	NA	NA	NA	NA	NA	NA	NA	NA	NA	2,21	0,00	RFMI	1,79	2,63	0,00	RFMI	1,60	0,00	0,00	0,00	0,00	0,00
EUROVALOR SELECCION TOP-30 FIMF	NA	NA	NA	NA	NA	0,30	0,00	FGL	-2,48	3,58	0,00	RFMI	3,18	3,94	0,00	RFMI	1,80	0,00	0,00	0,00	0,00	0,00
FONBILBAO GLOBAL 10 FIM	-0,42	2,15	0,01	RFMI	0,28	1,72	0,57	RFMI	-0,33	1,42	0,59	RFMI	1,36	2,43	1,15	RFMI	1,75	0,00	0,00	0,00	0,00	0,15
FONBILBAO GLOBAL 30 FIM	-2,53	3,99	0,01	RFMI	0,52	3,29	0,54	RFMI	-3,40	4,22	0,50	RFMI	2,79	4,98	1,22	RFMI	1,75	0,00	0,00	0,00	0,00	0,15
FONCAIXA 88 CESTA MIXTA 25RV FIMF	NA	4,22	0,00	RFI	0,11	2,52	0,00	RFI	-0,95	2,79	0,00	RFMI	1,97	3,06	0,00	RFMI	1,50	0,00	0,00	4,00	0,00	0,15

A.4.8. INVERSIÓN MOBILIARIA. FIM. RENTABILIDAD, VOLATILIDAD Y DURACIÓN

FIM RENTA FIJA MIXTA INTERNACIONAL

(Continuación)

	1.º Trimestre			2.º Trimestre			3.º Trimestre			4.º Trimestre			2001		Rent(1) desde 1996	% Comisiones				Dep(5)			
	Rent(1) (%)	Vol(2)	Dur(3)	Voc(4)	Rent(1) (%)	Vol(2)	Dur(3)	Voc(4)	Rent(1) (%)	Vol(2)	Dur(3)	Voc(4)	Rent(1) (%)	Vol(2)		Gestión s/Pat. s/Res.	Suscripción	Reembolso					
																		Máx.	Mín.				
FONCAIXA MIXTO 25 FIM	-1,50	3,04	3,57	RFMI	-0,03	2,02	3,38	RFMI	-1,41	2,80	1,99	RFMI	1,92	3,34	2,08	RFMI	2,86	0,00	0,00	4,00	4,00	0,00	
FONCAIXA MIXTO 28 FIM	-1,14	2,85	3,24	RFMI	0,30	2,21	2,51	RFMI	-1,24	2,75	1,86	RFMI	2,30	3,62	2,22	RFMI	2,92	1,85	0,00	0,00	4,00	4,00	0,12
FONCAIXA MIXTO 58 FIM	0,03	1,88	3,18	RFM	0,37	1,39	2,52	RFMI	-0,13	1,46	1,57	RFMI	1,08	2,28	1,60	RFMI	1,35	1,85	0,00	0,00	4,00	4,00	0,12
FONCAIXA PATRIM.16 FIM	0,56	1,83	3,74	RFMI	0,91	64,98	2,95	RFMI	1,12	0,99	1,99	RFMI	1,17	1,73	2,33	RFMI	3,82	0,75	0,00	0,00	0,00	0,00	0,13
FONCAIXA PATRIM.35 FIM	-0,29	2,48	3,40	RFMI	0,70	1,47	2,75	RFMI	0,12	1,38	2,04	RFMI	1,73	2,47	2,34	RFMI	2,26	1,00	0,00	0,00	0,00	0,00	0,16
FONCAIXA PATRIM.39 FIM	0,56	1,76	3,25	RFMI	0,79	1,35	2,65	RFMI	1,35	0,94	1,40	RFMI	0,90	1,66	1,61	RFMI	3,64	0,75	0,00	0,00	0,00	0,00	0,13
FONCAIXA PATRIM.48 FIM	0,46	1,87	3,19	RFMI	0,73	1,36	2,59	RFMI	1,33	0,94	1,39	RFMI	0,81	1,71	1,63	RFMI	3,37	1,00	0,00	0,00	0,00	0,00	0,13
FONCREATIVO FIM	-1,15	4,69	1,98	RFMI	1,05	3,84	1,84	RFMI	-3,30	6,40	1,82	RFMI	3,19	5,30	2,14	RFMI	-0,33	0,40	0,00	0,00	0,00	0,00	0,00
FONDO ARTAC FIM	NA	5,92	2,72	RFMI	-0,29	4,43	3,04	RFMI	-3,73	5,58	2,98	RFMI	3,38	5,64	2,78	RFMI	NA	0,30	6,00	0,00	3,00	0,00	0,10
FONDO ARTE Y CULTUR.FIM	-1,56	3,91	0,44	RFMI	1,14	3,45	0,77	RFMI	-5,30	3,78	0,67	RFMI	4,69	12,94	0,00	RFMI	-1,29	0,35	0,00	0,00	0,00	0,00	0,15
FONDO BONOS FIM	2,02	2,93	5,00	RFMI	-0,85	3,46	4,34	RFMI	3,29	2,89	4,76	RFMI	0,49	4,63	4,53	RFMI	5,01	0,35	0,00	0,00	0,00	0,00	0,10
FONDO MUTUALFASA 1 FIM	-1,18	4,55	2,72	RFMI	0,18	3,61	2,77	RFMI	-3,23	6,08	1,79	RFMI	2,63	5,72	3,30	RFMI	-1,69	0,80	0,00	0,00	0,00	0,00	0,14
FONDUEÑO MIXTO FIM	0,17	3,53	3,68	RFMI	0,04	3,62	2,38	RFMI	-3,41	7,05	0,00	RFMI	3,65	7,35	3,40	RFMI	0,32	2,00	0,00	0,00	0,00	0,00	0,07
FONEMPORIUM FIM	-1,68	5,74	1,48	RFMI	0,75	5,13	1,40	RFMI	-3,87	8,14	1,35	RFMI	3,83	6,17	2,64	RFMI	-1,12	0,61	0,00	2,00	0,50	0,00	0,08
FONENGIN FIM	-2,37	5,07	2,37	RFMI	0,52	5,03	1,19	RFMI	-4,37	4,33	2,42	RFMI	3,11	6,26	1,85	RFMI	-3,23	1,50	0,00	0,00	1,00	0,00	0,20
FONMASTER 1 FIM	-1,55	3,12	2,60	RFMI	1,70	3,35	3,11	RFMI	-4,36	4,69	2,97	RFMI	4,54	3,89	2,79	RFMI	0,11	0,50	0,00	0,00	0,00	0,00	0,17
FONPENDES EUROEME. FIM	-6,15	8,95	4,09	RFMI	0,90	9,36	4,08	RFMI	-4,16	8,30	3,91	RFMI	10,07	7,88	3,38	RFMI	-0,10	2,25	0,00	0,00	0,00	0,00	0,00
IBERCAJA RENTA INTERNACIONAL FIM	-3,48	10,68	0,70	RFMI	1,17	10,29	1,60	RFMI	-8,11	9,38	1,96	RFMI	6,49	8,13	1,48	RFMI	-4,46	1,70	0,00	0,00	2,00	0,00	0,20
IBERCAJA SELECCION RENTA FIMF	NA	NA	NA	NA	NA	NA	NA	NA	NA	4,22	0,00	RFMI	4,87	6,74	0,00	RFMI	NA	2,25	0,00	0,00	2,00	0,00	0,20
INDOSUEZ GLOBAL FIM	0,23	3,02	1,22	RFMI	1,73	2,20	1,93	RFMI	-1,98	2,68	2,18	RFMI	1,67	2,21	1,83	RFMI	1,61	2,00	0,00	0,00	0,00	0,00	0,15
INDOSUEZ RENDIM., FIM	-0,56	4,57	0,76	RFMI	1,10	4,25	1,94	RFMI	-4,41	5,58	2,75	RFMI	3,44	4,94	1,68	RFMI	-0,60	1,10	0,00	0,00	0,00	0,00	0,10
INTEGRAL VARIABLE FIM	1,25	0,41	0,74	RECP	1,24	0,81	0,00	RECP	0,52	1,24	0,00	RFMI	-5,31	6,29	0,00	RFMI	-2,43	1,00	0,00	0,00	0,00	0,00	0,20
INVERBONOS FIM	-0,64	5,52	2,71	RFMI	0,36	4,96	2,82	RFMI	-4,10	7,29	2,10	RFMI	3,44	7,39	3,30	RFMI	-1,09	1,50	0,00	0,00	0,00	0,00	0,19
KUTXAMIXTO 2 FIM	-0,61	4,58	1,78	RFMI	3,52	6,01	1,04	RFM	-4,69	6,04	0,83	RFMI	2,31	4,89	1,01	RFMI	0,32	2,05	0,00	0,00	2,00	0,00	0,17
MADRID GESTION ACTIVA 25 FIMF	NA	4,94	0,01	RFMI	1,10	4,09	0,01	RFMI	-4,74	5,89	0,00	RFMI	3,65	5,09	0,01	RFMI	NA	1,75	0,00	0,00	4,00	0,00	0,00
MARCH PREMIER 7030 FIM	-1,50	4,72	2,62	RFMI	0,68	4,02	2,80	RFMI	-4,02	4,98	2,33	RFMI	1,93	3,78	1,92	RFMI	-2,99	1,00	0,00	0,00	0,00	0,00	0,10
MB FONDO 44 FIM	-3,46	9,54	1,86	RFMI	1,37	8,12	2,30	RFMI	-6,36	8,60	2,91	RFMI	5,41	7,12	2,65	RFMI	-3,41	0,80	0,00	0,00	0,00	0,00	0,10
MD FOND FIM	-5,22	9,22	1,42	RFMI	-0,60	6,09	1,34	RFMI	-5,30	8,09	0,79	RFMI	5,24	8,48	0,93	RFMI	-6,10	1,25	0,00	0,00	0,00	0,00	0,10
MERCH-FONTEMAR FIM	-2,32	8,01	0,23	RFMI	3,93	9,16	0,23	RFMI	-6,99	6,75	0,23	RFMI	6,38	7,13	0,24	RFMI	0,45	1,50	0,00	0,00	0,00	0,00	0,15
MISDW FONDOS CONSERVADOR FIMF	NA	NA	NA	NA	NA	1,08	0,01	RFMI	-1,15	3,22	0,00	RFMI	2,14	3,32	0,00	RFMI	NA	1,19	0,00	0,00	0,00	0,00	0,15
MUTUALFONDO GESTION BONOS FIMF	-0,59	3,61	0,01	RFMI	0,59	2,44	0,00	RFMI	0,08	1,54	0,00	RFMI	1,83	2,90	0,00	RFMI	1,91	0,30	0,00	0,00	0,00	0,00	0,01
MUTUALFONDO GESTION BONOS FIMF	0,54	0,95	0,35	RFMI	0,76	0,93	0,64	RFMI	0,05	5,52	0,37	RFMI	1,05	0,76	0,40	RFMI	2,42	0,90	0,00	0,00	0,00	0,00	0,10
NUCLEFON FIM	-0,87	8,14	1,54	RVM	0,80	7,92	2,96	RVM	-5,40	7,61	2,43	RFMI	4,75	7,28	2,47	RFMI	-0,99	0,90	0,00	5,00	1,00	0,00	0,10
OPEN FUND FIM	-1,27	4,13	0,58	RFMI	1,57	3,77	0,85	RFMI	-6,16	4,75	0,52	RFMI	2,63	2,05	0,48	RFMI	-3,42	1,25	0,00	0,00	0,00	0,00	0,15

(Continuación)

A.4.8. INVERSIÓN MOBILIARIA. FIM. RENTABILIDAD, VOLATILIDAD Y DURACIÓN

FIM RENTA FIJA MIXTA INTERNACIONAL

	1.º Trimestre			2.º Trimestre			3.º Trimestre			4.º Trimestre			2001		Rent(1) desde 1996	% Comisiones									
	Rent(1) (%)	Vol(2)	Dur(3)	Voc(4)	Rent(1) (%)	Vol(2)	Dur(3)	Voc(4)	Rent(1) (%)	Vol(2)	Dur(3)	Voc(4)	Rent(1) (%)	Vol(2)		Rent(1) (%)	Vol(2)	Gestión		Suscripción		Reembolso			
																		s/Pat.	s/Res.	Máx.	Mín.	Máx.	Mín.	Máx.	Mín.
RURAL CESTA CONSERVADORA 20 FIMF	NA	NA	NA	NA	NA	1,55	0,00	RFMI	5,03	3,67	0,00	RFMI	NA	3,31	NA	0,00	0,00	0,00	0,00	2,00	0,00	0,10			
RURAL MIXTO INTERNACIONAL 25 FIM.	-0,45	4,66	2,63	RFMI	0,56	4,14	2,70	RFMI	-4,14	5,94	1,93	RFMI	2,79	4,91	1,86	RFMI	-1,36	4,99	10,90	0,00	0,00	0,75	0,00		
SABADELL MIX 25 FIMP	NA	NA	NA	NA	NA	2,37	0,01	RFMI	0,56	3,46	5,17	RFMI	NA	2,92	NA	0,00	0,00	0,00	0,00	0,00	0,00	0,00	0,10		
SAFEL GLOBAL RENTA FIMF	-2,83	3,62	0,45	RFMI	1,79	3,55	0,67	RFMI	-5,18	4,15	0,46	RFMI	4,27	4,53	0,24	RFMI	-2,20	4,06	NA	1,50	0,00	0,00	0,00		
SANTANDER MIXTO FIM	-0,63	8,25	4,73	RFM	1,75	8,35	4,96	RFM	-8,72	9,25	5,77	RFMI	3,71	8,01	5,18	RFMI	-4,28	8,54	22,68	1,50	0,00	0,00	0,00		
SOLIDARIO PRONUNCEF FIM	-2,55	5,30	2,91	RFMI	1,01	4,50	3,03	RFMI	-3,18	5,42	2,79	RFMI	3,16	5,20	2,49	RFMI	-1,69	5,15	NA	1,75	0,00	1,00	0,00		
TARRAGONAFONS 2 FIM	0,72	7,96	0,11	RFCP	0,77	0,28	0,86	RVM	-5,50	10,09	1,20	RFMI	5,53	9,81	0,84	RFMI	1,21	7,11	NA	1,75	0,00	0,00	0,20		
VITAL DIVISA FIM	-2,58	5,92	2,54	RFMI	0,50	5,09	2,04	RFMI	-3,90	5,66	1,71	RFMI	3,12	5,26	1,55	RFMI	-2,97	5,52	NA	2,00	0,00	4,00	0,20		

- (1) Rentabilidad
- (2) Volatilidad
- (3) Duración
- (4) Vocación
- (5) Depósito

(Continuación)

A.4.8. INVERSIÓN MOBILIARIA. FIM. RENTABILIDAD, VOLATILIDAD Y DURACIÓN

FIM RENTA VARIABLE MIXTA INTERNACIONAL

	1.º Trimestre			2.º Trimestre			3.º Trimestre			4.º Trimestre			2001		Rent(1) desde 1996	% Comisiones				Dep(5)			
	Rent(1) (%)	Vol(2)	Dur(3)	Voc(4)	Rent(1) (%)	Vol(2)	Dur(3)	Voc(4)	Rent(1) (%)	Vol(2)	Dur(3)	Voc(4)	Rent(1) (%)	Vol(2)		s/Pat.	s/Res.	Suscripción			Reembolso		
																		Máx.	Mín.		Máx.	Mín.	
AC MULTITRELLAS SELECCION 35 FIMF	NA	NA	NA	NA	NA	NA	NA	NA	NA	5,39	0,00	R/MI	NA	5,39	1,15	0,00	0,00	0,00	1,00	0,00	0,11		
AC MULTITRELLAS SELECCION 50 FIMF	NA	NA	NA	NA	NA	NA	NA	NA	NA	7,42	0,00	R/MI	NA	7,42	1,20	0,00	0,00	0,00	1,00	0,00	0,11		
AC MULTITRELLAS SELECCION 65 FIMF	NA	NA	NA	NA	NA	NA	NA	NA	NA	9,71	0,00	R/MI	NA	9,71	1,30	0,00	0,00	0,00	1,00	0,00	0,11		
ALCALA GLOBAL FIM	-4,47	13,49	0,08	R/MI	2,28	9,67	0,03	R/MI	-9,08	10,97	0,01	R/MI	6,61	8,67	0,06	R/MI	-5,30	10,91	NA	1,25	0,00	0,00	0,10
ALLIANZ EMPRENDEDOR GLOBAL FIMF	-7,06	16,51	0,00	R/MI	5,63	13,60	0,01	R/MI	-15,96	15,95	0,00	R/MI	10,49	14,36	0,01	R/MI	-8,84	15,31	NA	2,25	0,00	0,00	0,14
ALLIANZ MODERADO GLOBAL FIMF	-2,91	11,69	0,00	R/MI	4,56	9,97	0,01	R/MI	-12,09	12,86	0,00	R/MI	8,19	12,70	0,01	R/MI	-3,45	11,98	NA	2,00	0,00	0,00	0,14
AT TECNOFONDO FIM	-8,57	24,77	0,01	R/MI	0,44	21,04	0,01	R/MI	-20,27	70,78	0,00	R/MI	24,73	31,59	0,01	R/MI	-8,67	42,28	NA	1,50	0,00	0,00	0,10
AT TRADING DINAMICO FIM	-13,25	24,49	0,01	R/MI	0,38	11,70	0,01	R/MI	-17,51	28,37	0,00	R/MI	16,54	25,68	0,01	R/MI	-16,28	23,65	NA	0,90	0,00	0,00	0,10
BANESTO MIXTO RENTA VARIABLE USA FIM	-3,56	22,41	3,09	R/MI	6,22	17,98	2,38	R/MI	-16,97	16,64	3,00	R/MI	7,14	14,33	3,03	R/MI	-8,88	18,18	42,33	2,20	0,00	0,00	0,20
BANESTO MIXTO VAR. FIM	-7,40	13,38	4,77	R/MI	1,75	12,30	4,23	R/MI	-15,03	16,80	4,33	R/MI	7,33	14,25	3,96	R/MI	-14,07	14,41	17,50	2,25	0,00	0,00	0,20
BANESTO MULTIFONDOS DECIDIDO FIMF	-5,74	12,77	0,00	R/MI	3,28	12,30	0,01	R/MI	-14,83	15,86	0,00	R/MI	9,12	13,66	0,01	R/MI	-9,53	13,86	NA	1,50	0,00	0,00	0,10
BANKPME GESTION CARTERA C.JASICA FIMF	0,56	0,42	0,00	R/MI	0,80	3,83	0,00	R/MI	0,67	4,56	0,00	R/MI	2,62	7,48	0,00	R/MI	4,71	3,76	NA	0,00	0,00	0,00	0,20
BANKPME TOP CLASS 75 RV FIM	-4,01	16,34	1,39	R/MI	4,25	12,79	1,11	R/MI	-16,37	17,60	1,74	R/MI	13,32	17,50	3,71	R/MI	-5,16	16,35	66,23	1,35	9,00	0,25	0,20
BAV FONDO DE FONDOS FIM	-3,90	7,23	0,01	R/MI	1,49	5,54	0,00	R/MI	-7,52	6,48	0,00	R/MI	4,36	6,53	0,01	R/MI	-5,87	6,54	NA	1,35	9,00	0,00	0,10
BBVA BONOS CONVERTIBLES FIM	-3,25	6,92	4,70	R/MI	0,21	7,53	4,79	R/MI	-5,84	6,88	3,93	R/MI	4,92	6,20	3,85	R/MI	-4,23	6,95	11,54	2,00	0,00	0,00	0,20
BBVA EXITO FIMF	-5,32	11,13	0,01	R/MI	1,84	9,20	0,01	R/MI	-8,14	9,12	0,01	R/MI	5,20	8,22	0,00	R/MI	-6,83	9,54	NA	1,75	0,00	0,00	0,10
BBVA IBERAG GLOBAL FIM	-6,61	7,99	1,59	R/MI	3,29	7,61	2,50	R/MI	-17,52	14,55	3,28	R/MI	13,11	10,39	4,62	R/MI	-10,00	10,80	NA	1,85	0,00	0,00	0,15
BBVA MIXTO 50 FIM	-4,00	9,09	3,26	R/MI	1,25	6,86	2,91	R/MI	-8,45	10,11	2,14	R/MI	4,42	8,78	1,48	R/MI	-7,09	8,85	43,80	2,20	0,00	0,00	0,20
BCH DOLAR MIXTO AC. FIM	-2,39	22,20	2,44	R/MI	5,47	17,73	2,05	R/MI	-15,30	16,45	2,23	R/MI	7,89	14,15	1,95	R/MI	-5,92	17,96	67,22	2,00	0,00	0,00	0,20
BCH INT. MIXTO ACC. FIM	-4,39	14,62	2,40	R/MI	3,60	14,69	2,74	R/MI	-16,45	16,25	3,28	R/MI	5,69	13,85	3,32	R/MI	-12,53	15,00	71,60	2,00	0,00	0,00	0,20
BCH MIXTO IBEROAME. FIM	2,73	16,76	3,82	R/MI	7,80	17,54	4,38	R/MI	-18,72	15,57	4,15	R/MI	14,88	15,22	4,27	R/MI	3,41	16,52	NA	2,10	0,00	0,00	0,40
BCH MULTIFONDOS DECIDIDO FIMF	-4,81	12,20	0,00	R/MI	2,87	12,14	0,02	R/MI	-14,91	15,77	0,00	R/MI	9,05	13,65	0,00	R/MI	-9,14	13,67	NA	1,50	0,00	0,00	0,10
BCH SELECCION FONDOS GLOBAL FIMS	-11,34	14,58	0,01	R/MI	6,25	15,12	0,01	R/MI	-22,42	19,25	0,00	R/MI	11,66	14,11	0,00	R/MI	-18,39	16,19	NA	1,50	0,00	0,00	0,25
BI FONCARTERA 1 FIMF	NA	NA	NA	NA	NA	NA	NA	NA	NA	NA	NA	NA	NA	0,13	0,01	R/MI	NA	0,13	NA	1,50	0,00	0,00	0,10
BI EMERGENTES FIM	-5,32	20,95	0,00	R/MI	13,85	26,56	0,01	R/MI	-27,26	23,36	0,00	R/MI	26,58	21,77	0,00	R/MI	-0,75	23,67	NA	1,35	9,00	0,00	0,00
BI GLOBAL MUNDIAL FIM	-7,65	13,27	1,57	R/MI	3,18	12,77	1,29	R/MI	-15,64	15,10	1,14	R/MI	5,62	7,97	1,09	R/MI	-15,10	12,69	NA	1,35	9,00	0,00	0,00
BNP GLOBAL 70-30 INTERNACIONAL FIMF	-6,68	12,71	3,53	R/MI	4,31	14,22	3,93	R/MI	-19,64	15,92	3,69	R/MI	13,39	13,05	2,34	R/MI	-11,31	14,29	NA	1,75	0,00	0,00	0,20
BSN BANIF INVERSIONES FIM	-5,88	15,31	5,27	R/MI	2,54	14,85	5,54	R/MI	-17,63	16,83	6,33	R/MI	7,34	14,14	5,28	R/MI	-14,67	15,46	17,84	1,55	0,00	0,00	0,20
BSN BANIF MULTIFONDOS PREMIER FIMF	NA	NA	NA	NA	NA	1,66	0,01	R/MI	-2,54	11,69	0,01	R/MI	3,34	7,45	0,01	R/MI	NA	8,99	NA	1,65	0,00	0,00	0,10
BSN BANIF REVALORIZACION FIM	-5,37	15,60	5,55	R/MI	3,19	15,15	5,15	R/MI	-17,33	16,91	7,00	R/MI	6,62	14,04	6,16	R/MI	-13,93	15,59	52,68	0,85	0,00	0,00	0,05
CAJA INGENIEROS MUNDIAL 50 FIM	1,94	0,79	0,03	GRV	-0,63	6,76	0,77	R/MI	-10,93	9,24	2,41	R/MI	5,77	11,52	2,52	R/MI	-4,57	8,26	NA	2,25	0,00	0,00	0,20
CAM MIXTO VARIABLE EUROPA FIM	-6,50	13,19	1,19	R/MI	1,32	11,22	1,40	R/MI	-12,85	16,75	1,65	R/MI	4,27	12,01	1,24	R/MI	-13,91	13,55	3,51	1,75	0,00	0,00	0,13
CAÑADA BLANCH FIM	-3,73	6,71	1,31	R/MI	0,07	5,94	2,10	R/MI	-6,50	5,54	1,99	R/MI	2,14	5,67	1,08	R/MI	-8,00	6,02	NA	1,40	0,00	0,00	0,12
CHASE DYNAMIC ASSET ALLOCATION FIMF	NA	NA	NA	NA	NA	2,62	0,01	R/MI	-12,65	8,89	0,00	R/MI	10,88	10,76	0,00	R/MI	NA	8,38	NA	1,50	0,00	0,00	0,00

(Continuación)

A.4.8. INVERSIÓN MOBILIARIA. FIM. RENTABILIDAD, VOLATILIDAD Y DURACIÓN

FIM RENTA VARIABLE MIXTA INTERNACIONAL

	1.º Trimestre			2.º Trimestre			3.º Trimestre			4.º Trimestre			2001		Rent(1) desde 1996	% Comisiones				Dep(5)			
	Rent(1) (%)	Vol(2)	Dur(3)	Voc(4)	Rent(1) (%)	Vol(2)	Dur(3)	Voc(4)	Rent(1) (%)	Vol(2)	Dur(3)	Voc(4)	Rent(1) (%)	Vol(2)		Rent(1) desde 1996	Gestión s/Pat.	s/Res.	Suscripción		Reembolso		
																			Máx.		Mín.	Máx.	Mín.
																	Máx.	Mín.	Máx.		Mín.	Máx.	Mín.
CHASE GLOBAL II FIM	-1,89	6,14	3,77	RVMI	2,21	5,71	3,88	RVMI	-5,07	5,52	3,80	RVMI	2,35	5,14	3,86	RVMI	1,25	0,00	0,00	0,00	0,00	0,00	
CHASE GLOBAL III FIM	-2,89	7,60	1,47	RVMI	3,38	8,43	1,47	RVMI	-10,41	8,75	0,00	RVMI	1,48	3,18	0,01	RVMI	0,00	0,00	0,00	0,00	0,00	0,00	
CHASE MODERATE ASSET ALLOCATION FIM	NA	NA	NA	NA	NA	1,48	0,01	RVMI	-8,22	5,79	0,00	RVMI	7,17	7,39	0,01	RVMI	1,50	0,00	0,00	0,25	0,00	0,00	
COMPOSITUM GESTION FIM	-1,36	8,63	1,93	RVMI	0,70	5,05	1,41	RVMI	-10,42	7,35	0,85	RVMI	3,64	4,27	1,05	RVMI	0,50	0,00	0,00	0,00	0,00	0,10	
DB CAPITAL CUATRO FIM	-3,44	6,98	0,67	RVMI	-0,22	5,79	0,92	RVMI	-7,48	7,34	0,89	RVMI	0,73	7,63	0,68	RVMI	1,45	0,00	0,00	0,00	0,00	0,10	
DB CAPITAL TRES FIM	-2,63	5,91	0,65	RVMI	0,22	4,82	0,94	RVMI	-5,50	5,60	0,90	RVMI	0,54	5,88	0,71	RVMI	1,35	0,00	0,00	0,00	0,00	0,10	
DB SELECTED FUNDS 50 FIM	NA	NA	NA	NA	NA	2,03	0,01	RVMI	-6,04	4,70	0,00	RVMI	4,18	5,28	0,01	RVMI	1,90	0,00	0,00	0,00	0,00	0,10	
DIRECTIVOS PLUS FIM	-10,23	18,63	0,00	RVMI	1,02	15,56	0,01	RVMI	-21,47	22,28	0,01	RVMI	9,17	15,08	1,32	RVMI	1,80	0,00	0,00	0,00	0,00	0,15	
EQUILIB. INVEST-UP FIM	0,72	0,97	0,00	RVMI	1,26	0,57	0,00	RVMI	0,57	0,64	0,00	RVMI	-1,08	3,19	0,00	RVMI	1,70	0,00	0,00	0,00	0,00	0,02	
EUROVALOR SELECCION TOP-50 FIMF	NA	NA	NA	NA	NA	0,33	0,00	FGL	-4,55	6,67	0,00	RVMI	5,50	7,76	0,00	RVMI	2,00	0,00	0,00	0,00	0,00	0,00	
EUROVALOR SELECCION TOP-75 FIMF	NA	NA	NA	NA	NA	0,37	0,00	FGL	-6,64	10,06	0,00	RVMI	7,83	11,14	0,00	RVMI	2,25	0,00	0,00	0,00	0,00	0,00	
FINVERBOLSA INTERNACIONAL FIM	NA	5,25	0,00	RVMI	3,37	4,57	0,02	RVMI	-15,10	20,37	0,09	RVMI	9,78	20,33	0,01	RVMI	2,25	0,00	0,00	0,00	0,00	0,20	
FONBILBAO GLOBAL 50 FIM	-4,58	6,56	0,01	RVMI	0,58	5,75	0,54	RVMI	-6,54	7,65	0,49	RVMI	4,43	8,07	1,20	RVMI	1,75	0,00	0,00	0,00	0,00	0,15	
FONBILBAO GLOBAL 70 FIM	-6,89	9,37	0,01	RVMI	0,86	7,75	0,43	RVMI	-9,22	10,41	0,33	RVMI	6,00	11,26	1,27	RVMI	1,75	0,00	0,00	0,00	0,00	0,15	
FONBUSA FONDOS FIM	-7,02	7,75	0,16	RVMI	1,96	7,89	0,16	RVMI	-13,18	8,70	0,13	RVMI	8,95	7,98	0,13	RVMI	1,25	0,00	0,00	0,00	0,00	0,12	
FONCAIXA 17 MIXTO 50 RV EUROPA 1 FIM	-4,86	9,06	3,73	RFM	-0,62	6,23	3,08	RVMI	-5,20	8,55	1,21	RVMI	3,76	7,71	1,18	RVMI	1,75	0,00	0,00	0,00	4,00	0,00	
FONCAIXA 18 MIXTO 50 RV EUROPA 2 FIM	-4,88	9,13	3,77	RVMI	-0,66	6,29	3,16	RVMI	-5,47	8,78	1,08	RVMI	3,76	7,75	1,05	RVMI	1,75	0,00	0,00	0,00	4,00	0,00	
FONCAIXA 56 P 50 RV FIM	-2,58	4,82	2,98	RVMI	-0,32	2,65	1,91	RVMI	-2,86	4,92	1,26	RVMI	3,23	7,31	1,63	RVMI	1,25	0,00	0,00	0,00	0,00	0,09	
FONCAIXA 89 CESTA MIXTA 50RV FIMF	NA	8,29	0,00	RVMI	-0,35	5,43	0,00	RVMI	-4,25	7,67	0,00	RVMI	4,03	6,88	0,00	RVMI	1,50	0,00	0,00	0,00	4,00	0,15	
FONCAIXA 90 CESTA MIXTA 75RV FIMF	NA	12,97	0,00	RVMI	-0,69	8,08	0,00	RVMI	-8,98	14,77	0,00	RVMI	7,26	11,20	0,00	RVMI	1,50	0,00	0,00	0,00	4,00	0,15	
FONCAIXA COOPERAC. FIM	-7,18	12,96	1,66	RVMI	-2,09	7,62	0,93	RVMI	-11,70	14,89	1,94	RVMI	6,21	14,57	1,52	RVMI	2,10	0,00	0,00	0,00	4,00	0,15	
FONCAIXA MIXTO 29 FIM	1,44	8,42	3,51	RVM	-2,05	5,38	3,09	RVMI	-4,26	7,40	1,48	RVMI	4,05	8,39	1,65	RVMI	1,85	0,00	0,00	0,00	4,00	0,08	
FONDESPANIA GESTION INTERN. FIM	-2,03	9,36	5,99	RVMI	3,60	10,65	6,56	RVMI	-11,98	13,60	7,21	RVMI	6,52	12,31	7,01	RVMI	1,60	0,00	0,00	0,00	4,00	0,15	
FONDO GLOBAL 3-98 FIM	-3,50	13,69	1,39	FGL	1,72	9,96	1,59	FGL	-9,79	9,66	1,52	RVMI	2,01	3,84	0,23	RVMI	0,75	0,00	0,00	0,00	0,00	0,10	
FONDOESTE FIM	-5,95	14,40	3,02	RVM	0,51	12,80	2,66	RVMI	-11,57	13,14	1,98	RVM	6,22	10,83	1,94	RVMI	0,50	0,00	0,00	0,00	0,00	0,10	
FONDONORTE DIVISAS FIM	-5,83	13,70	2,19	RVI	1,84	12,95	2,11	RVMI	-18,51	14,73	2,17	RVMI	9,06	14,51	1,98	RVMI	2,00	0,00	0,00	0,00	0,00	0,08	
FONDUEÑO DIVISAS FIM	-4,05	9,60	2,71	RVMI	0,49	7,30	2,71	RVMI	-8,63	13,00	1,66	RVMI	5,48	12,12	3,20	RVMI	2,00	0,00	0,00	0,00	2,00	0,09	
FONDUEÑO EMERGENTES FIM	0,44	11,31	5,00	RVMI	3,83	13,05	4,97	RVMI	-16,86	13,18	0,00	RVMI	15,40	11,56	3,68	RVMI	2,00	0,00	0,00	0,00	0,00	0,14	
FONDUEÑO PLUS FIM	-5,25	13,21	1,82	RVMI	0,90	10,11	2,12	RVMI	-13,37	18,59	1,85	RVMI	8,50	18,33	3,19	RVMI	2,00	0,00	0,00	0,00	2,00	0,02	
FONINDEX INTERN. FIM	-6,19	8,21	0,46	RVMI	3,20	9,26	0,68	RVMI	-10,96	9,24	0,52	RVMI	2,98	9,47	0,38	RVMI	2,00	0,00	0,00	0,00	0,00	0,14	
FONPASTOR ACCIONES EUROPEAS FIM	-11,91	17,87	0,00	RVI	3,42	16,23	0,00	RVI	-16,81	23,30	0,00	RVI	9,39	18,19	0,00	RVMI	1,75	0,00	0,00	0,00	0,00	0,16	
HSBC EUROINVERSION FIM	-2,82	7,19	0,01	RFMI	1,25	5,94	0,01	RFMI	-6,60	8,06	0,00	RVMI	3,41	6,41	0,00	RVMI	1,50	0,00	0,00	0,00	0,00	0,20	
HSBC EUROWEALTH FIM	-2,75	7,18	0,01	RFMI	1,29	5,92	0,01	RFMI	-6,89	7,99	0,00	RVMI	3,40	5,93	0,01	RVMI	1,50	0,00	0,00	0,00	0,00	0,20	
IBER FONDO 2020 INT.FIM	-6,56	13,17	1,04	RVMI	1,74	12,02	1,89	RVMI	-14,74	16,60	2,20	RVMI	6,42	14,42	3,94	RVMI	1,20	0,00	0,00	0,00	3,00	0,15	

A.4.8. INVERSIÓN MOBILIARIA. FIM. RENTABILIDAD, VOLATILIDAD Y DURACIÓN

FIM RENTA VARIABLE MIXTA INTERNACIONAL

(Continuación)

	1.º Trimestre			2.º Trimestre			3.º Trimestre			4.º Trimestre			2001		Rent(1) desde 1996	% Comisiones				Dep(5)		
	Rent(1) (%)	Vol(2)	Dur(3)	Voc(4)	Rent(1) (%)	Vol(2)	Dur(3)	Voc(4)	Rent(1) (%)	Vol(2)	Dur(3)	Voc(4)	Rent(1) (%)	Vol(2)		Gestión s/Pat.	s/Res.	Suscripción			Reembolso	
																		Máx.	Mín.		Máx.	Mín.
IBERAG. PRIV. GLOB. FIM	-5,58	15,75	0,07	RVMI	2,27	12,68	0,08	RVMI	-17,73	17,86	8,09	RVMI	11,42	18,68	10,07	RVMI	2,25	0,00	0,00	2,50	0,10	
IBERCAJA EUROPA FIM	-3,92	10,86	1,09	RFM	0,71	8,11	0,90	RVMI	-8,32	12,36	1,09	RVMI	7,14	10,23	0,78	RVMI	1,50	0,00	0,00	2,00	0,20	
IBERCAJA SELECCION CAPITAL FIM	NA	NA	NA	NA	NA	NA	NA	NA	NA	9,39	0,00	RVMI	9,36	14,56	0,00	RVMI	2,25	0,00	0,00	2,00	0,20	
INDOSUEZ UNIVERSAL FIM	-6,48	15,02	0,40	RVMI	0,67	14,02	0,32	RVMI	-17,22	16,96	0,39	RVMI	8,44	13,10	0,57	RVMI	1,50	0,00	0,00	0,00	0,05	
INGENIEROS UNIVERS. FIM	-8,47	16,00	2,48	RVMI	1,31	14,41	1,12	RVMI	-15,83	13,77	2,53	RVMI	7,84	17,25	3,14	RVMI	2,25	0,00	0,00	0,00	0,15	
KUTXASELECT1 FIM	-2,90	8,76	0,00	RVMI	3,60	9,19	0,00	RVMI	-10,17	10,55	0,00	RVMI	5,51	7,36	0,00	RVMI	2,25	0,00	0,00	2,00	0,20	
KUTXASELECT2 FIM	-6,60	13,06	0,00	RVMI	4,71	12,38	0,00	RVMI	-15,03	14,96	0,00	RVMI	7,86	10,87	0,00	RVMI	2,25	0,00	0,00	2,00	0,20	
MADRID GESTION ACTIVA 50 FIM	-1,02	10,72	0,01	RVMI	1,52	8,17	0,01	RVMI	-10,83	12,20	0,00	RVMI	7,67	10,48	0,01	RVMI	1,75	0,00	0,00	4,00	0,00	
MADRID GESTION ACTIVA 75 FIM	NA	15,81	0,01	RVMI	2,19	12,17	0,01	RVMI	-10,90	17,83	0,00	RVMI	14,68	15,97	0,01	RVMI	1,75	0,00	0,00	4,00	0,00	
MB DIVISAS 1 FIM	-6,33	11,67	1,36	RVMI	7,87	13,28	2,48	RVMI	-15,00	17,21	2,59	RVMI	6,83	13,86	1,83	RVMI	0,90	0,00	0,00	0,00	0,10	
MB FONDO 5 FIM	-4,04	10,06	1,51	RVM	1,17	8,84	1,89	RVM	-6,97	8,40	2,31	RVM	5,27	7,01	2,19	RVMI	1,00	0,00	0,00	0,00	0,10	
MENCY PREMIER 1 FIM	NA	NA	NA	NA	NA	NA	NA	NA	NA	0,83	0,00	RVMI	-0,22	3,26	0,00	RVMI	1,60	0,00	0,00	2,00	0,20	
MENCH-UNIVERSAL FIM	-7,42	22,01	0,43	RVMI	11,03	24,94	0,45	RVMI	-21,34	20,25	0,51	RVMI	17,78	21,21	0,49	RVMI	1,50	0,00	0,00	0,00	0,14	
MSDW FONDOS MODERADO FIM	NA	NA	NA	NA	NA	1,91	0,01	RVMI	-4,01	7,14	0,00	RVMI	3,94	6,90	0,01	RVMI	1,22	0,00	0,00	0,00	0,15	
MUTUAFONDO GESTION MIXTO FIM	-2,34	3,99	0,01	RVMI	0,50	3,98	0,00	RVMI	-1,35	2,53	0,00	RVMI	2,61	4,02	0,00	RVMI	0,30	0,00	0,00	0,00	0,01	
PLUSMADRID GLOBAL FIM	-10,01	16,84	0,32	RVMI	3,23	14,11	0,32	RVMI	-14,58	18,62	0,53	RVMI	9,07	15,03	0,01	RVMI	2,25	0,00	0,00	1,00	0,09	
PLUSMADRID INTERNACIONAL 50 FIM	-3,19	11,42	6,19	RVMI	4,11	11,00	5,17	RVMI	-15,32	13,95	6,24	RVMI	8,78	13,54	5,66	RVMI	2,25	0,00	0,00	0,00	0,04	
PRIVANZA DIVISA FIM	-8,29	19,08	3,63	RVMI	6,50	14,73	3,81	RVMI	-11,82	15,04	0,00	RVMI	7,88	12,52	4,24	RVMI	2,00	0,00	0,00	1,00	0,20	
RENTA 4 INTERNAC. FIM	4,33	9,13	0,01	RVMI	-1,81	8,80	0,37	RVMI	-5,89	9,56	0,63	RVMI	5,21	8,29	0,54	RVMI	1,44	0,00	0,00	0,00	0,16	
RURAL CESTA MODERADA 60 FIM	NA	NA	NA	NA	NA	NA	NA	NA	NA	3,16	0,00	RVMI	8,21	10,66	0,01	RVMI	0,00	0,00	0,00	2,00	0,20	
RURAL CESTA PRUDENTE 40 FIM	NA	NA	NA	NA	NA	NA	NA	NA	NA	1,54	0,00	RVMI	6,70	5,56	0,02	RVMI	0,00	0,00	0,00	2,00	0,15	
RURAL MULTIFONDO FIM	-6,51	7,50	2,52	RVMI	2,77	9,73	2,92	RVMI	-16,88	12,97	2,71	RVMI	10,21	9,59	1,34	RVMI	2,25	0,00	0,00	3,00	0,00	
RURAL MX INTERN. 50 FIM	-6,27	10,26	3,58	RVMI	3,36	9,77	3,68	RVMI	-11,71	15,00	3,64	RVMI	6,52	12,50	3,48	RVMI	2,25	0,00	0,00	3,00	0,00	
SAFEI GLOBAL PATRIMONIO FIM	-7,68	8,98	2,58	RVMI	2,91	7,66	2,89	RVMI	-10,95	8,42	3,22	RVMI	7,95	8,39	1,13	RVMI	1,75	0,00	0,00	3,00	0,15	
SANTANDER MULTIFONDOS DECIDIDO FIM	-5,25	12,84	0,01	RVMI	2,87	12,13	0,01	RVMI	-14,65	15,75	0,00	RVMI	8,51	13,46	0,01	RVMI	1,50	0,00	0,00	3,00	0,10	
SECH REVALORIZACION PLUS FIM	-6,00	15,44	5,65	RVMI	2,86	14,85	5,80	RVMI	-17,09	16,39	7,09	RVMI	6,53	13,68	6,93	RVMI	1,15	0,00	0,00	0,00	0,10	
SEGURFONDO CONVERT. FIM	-2,85	5,16	3,05	RFM	-0,74	3,92	3,20	RVMI	-6,13	5,66	3,73	RVMI	4,45	6,21	3,54	RVMI	1,10	0,00	0,00	0,00	0,20	
SEGURFONDO CUANTITATIVO FIM	-3,54	9,36	0,01	RVMI	1,33	11,14	0,01	RVMI	-14,32	18,38	0,00	RVMI	7,49	16,96	0,02	RVMI	1,50	0,00	0,00	0,00	0,20	
TARRAGONAFONS GLOB. FIM	-2,84	7,18	3,72	RVMI	1,66	7,40	3,82	RVMI	-8,69	9,75	3,93	RVMI	5,39	8,11	4,04	RVMI	2,00	0,00	0,00	2,00	0,20	
TEBAS INVESTMENT FIM	NA	3,52	0,01	RVMI	1,06	2,94	0,33	RVMI	-5,42	6,80	0,30	RVMI	3,84	6,32	0,55	RVMI	0,95	0,00	0,00	0,00	0,10	
URQUJUIO LATINOAMERICA FIM	-4,36	15,44	1,64	RVMI	5,32	12,90	1,38	RVMI	-20,83	16,01	0,61	RVMI	14,31	13,48	0,04	RVMI	1,00	9,00	0,00	0,50	0,10	
ZARAGOZANO BOLSA MIXTO GLOBAL FIM	-4,98	15,93	2,26	RVMI	3,71	12,08	0,87	RVMI	-13,20	12,82	3,25	RVMI	4,70	9,38	2,22	RVMI	1,75	0,00	0,00	2,00	0,00	

(1) Rentabilidad (2) Volatilidad (3) Duración (4) Vocación (5) Depósito

A.4.8. INVERSIÓN MOBILIARIA. FIM. RENTABILIDAD, VOLATILIDAD Y DURACIÓN

FIM RENTA VARIABLE EURO

	1.º Trimestre			2.º Trimestre			3.º Trimestre			4.º Trimestre			2001		Rent(1) desde 1996	% Comisiones							
	Rent(1) (%)	Vol(2)	Dur(3)	Voc(4)	Rent(1) (%)	Vol(2)	Dur(3)	Voc(4)	Rent(1) (%)	Vol(2)	Dur(3)	Voc(4)	Rent(1) (%)	Vol(2)		Rent(1) (%)	Gestión		Suscripción		Reembolso		Dep(5)
																	s/Pat.	s/Res.	Máx.	Mín.	Máx.	Mín.	
A.T. EURO BOLSA PLUS FIM	-12,57	25,64	0,01	RVE	0,96	19,94	0,01	RVE	-22,55	34,05	0,00	RVE	15,33	28,62	0,00	RVE	1,25	0,00	0,00	0,00	1,00	1,00	0,10
AB BOLSA PLUS FIM	-11,44	19,88	0,01	RVE	2,62	16,43	0,01	RVE	-18,52	28,79	0,00	RVE	11,56	24,56	0,01	RVE	1,25	0,00	1,00	0,00	0,00	0,00	0,02
AB EURO ACCIONES FIM	-10,89	20,27	0,01	RVE	2,15	15,46	0,01	RVE	-15,96	27,49	0,00	RVE	9,35	20,94	0,01	RVE	1,75	0,00	0,00	0,00	0,00	0,00	0,15
AB EURO INDICE FIM	-12,42	23,20	0,01	RVE	2,03	19,74	0,01	RVE	-22,10	33,57	0,00	RVE	15,32	29,25	0,01	RVE	1,00	0,00	0,00	0,00	0,00	0,00	0,10
AB EURO SELECCION FIM	-7,92	18,47	0,01	RVE	3,39	13,73	0,01	RVE	-20,25	21,59	0,00	RVE	10,65	16,14	0,01	RVE	2,25	0,00	0,00	0,00	0,00	0,00	0,15
AC EURO ACCIONES FIM	-10,48	22,56	0,01	RVE	1,04	20,37	0,01	RVE	-22,69	33,73	0,01	RVE	15,30	31,22	0,00	RVE	2,00	0,00	0,00	0,00	1,00	0,00	0,09
ARCALIA BOLSA FIM	4,19	17,85	0,01	RVE	-0,26	14,02	0,01	RVE	-16,64	23,68	0,00	RVE	10,01	20,12	0,01	RVE	2,15	0,00	0,00	0,00	0,00	0,00	0,00
ASTURONDO BOLSA FIM	-5,62	20,84	0,01	RVE	-0,64	17,20	0,01	RVE	-18,38	26,42	0,00	RVE	11,42	24,74	0,01	RVE	2,10	0,00	0,00	0,00	2,00	2,00	0,15
ATLANTICO BOLSA PREMIER FIM	-11,04	22,69	0,01	RVE	1,47	18,54	0,01	RVE	-20,71	30,20	0,00	RVE	11,86	25,21	0,00	RVE	1,10	0,00	0,00	0,00	2,00	2,00	0,20
ATLANTICO EUROACC. FIM	-12,45	24,14	0,00	RVE	0,68	18,54	0,01	RVE	-22,05	30,16	0,00	RVE	10,52	24,50	0,01	RVE	2,25	0,00	0,00	0,00	2,00	2,00	0,20
BANCAJA EUROPA FIM	-13,48	23,33	0,01	RVE	0,57	18,64	0,01	RVE	-19,44	30,52	0,00	RVE	12,76	28,38	0,01	RVE	2,00	0,00	0,00	0,00	1,50	1,50	0,40
BANCAJA FONDO DE FONDOS 80 FIM	-4,64	14,87	0,04	RVE	-0,26	12,55	0,01	RVE	-15,22	17,91	0,00	RVE	10,09	16,65	0,01	RVE	1,55	0,00	0,00	0,00	2,00	2,00	0,05
BANESTO BOLSA EUR. FIM	-14,68	25,97	0,01	RVE	2,31	21,31	0,01	RVE	-23,43	36,09	0,00	RVE	15,17	30,04	0,01	RVE	2,25	0,00	0,00	0,00	3,00	3,00	0,10
BANESTO SELECCION FONDOS EUROPA FIMS	NA	NA	NA	NA	NA	6,54	0,00	RVE	-21,03	16,86	0,00	RVE	12,21	12,91	0,00	RVE	1,88	0,00	0,00	0,00	3,00	3,00	0,01
BANKPYME EUROPA CRE FIM	-18,56	26,63	0,00	RVE	-1,58	18,85	0,00	RVE	-30,74	26,08	0,00	RVE	25,75	23,27	0,00	RVE	1,35	9,00	0,25	0,25	1,50	1,50	0,20
BANKPYME EUROVALOR FIM	-13,53	26,78	0,00	RVE	-0,74	26,12	0,00	RVE	-30,58	34,53	0,00	RVE	32,57	35,57	0,00	RVE	1,35	9,00	0,25	0,25	1,50	1,50	0,20
BARCLAYS BOLSA EURO FIM	NA	NA	NA	NA	NA	15,93	0,01	RVE	-22,30	36,06	0,01	RVE	14,60	30,02	0,01	RVE	1,80	0,00	0,00	0,00	2,00	2,00	0,15
BBK BOLSA EURO FIM	-12,95	25,25	0,10	RVE	3,68	21,25	0,15	RVE	-21,82	37,56	0,11	RVE	14,43	30,64	0,14	RVE	1,65	0,00	0,00	0,00	0,00	0,00	0,10
BBVA INDICE EUROPA FIM	-12,75	23,64	0,01	RVE	2,27	20,36	0,01	RVE	-22,22	34,14	0,01	RVE	14,96	29,34	0,01	RVE	1,75	0,00	0,00	0,00	2,00	2,00	0,20
BBVA MIX 80 FIM	-8,05	16,91	3,14	RVE	2,12	13,46	2,27	RVI	-12,39	18,60	2,20	RVN	5,90	15,06	1,58	RVE	2,25	0,00	0,00	0,00	2,00	2,00	0,20
BCH ACC. EUROPEAS FIM	-14,59	24,53	0,02	RVE	1,15	20,38	2,12	RVE	-23,17	35,05	0,02	RVE	14,19	29,85	0,01	RVE	2,00	0,00	0,00	0,00	3,00	3,00	0,20
BCH SELECCION FONDOS EUROPA FIMS	NA	NA	NA	NA	NA	6,36	0,00	RVE	-21,17	16,83	0,00	RVE	12,46	13,09	0,00	RVE	1,88	0,00	0,00	0,00	3,00	3,00	0,01
BESTINVER EUROPA FIM	-10,91	20,67	0,01	RVE	1,59	18,88	0,01	RVE	-20,39	30,36	0,00	RVE	13,96	26,85	0,01	RVE	1,00	0,00	0,00	0,00	0,00	0,00	0,13
BETA CRECIMIENTO FIM	-8,38	16,54	1,79	RVE	0,34	14,20	2,79	RVE	-17,26	17,69	2,10	RVE	4,61	13,73	2,03	RVE	2,25	0,00	0,00	0,00	0,00	0,00	0,12
BETA EURO ACCIONES FIM	-13,38	21,92	0,01	RVE	1,38	17,99	0,01	RVE	-20,95	27,44	0,00	RVE	10,13	21,18	0,01	RVE	2,25	0,00	0,00	0,00	0,00	0,00	0,12
BG EUROPAMARKET BOLSA FIM	-15,39	25,41	0,01	RVE	-0,41	19,48	0,01	RVE	-21,18	29,95	0,01	RVE	11,45	24,15	0,01	RVE	2,25	0,00	0,00	0,00	1,00	1,00	0,20
BI EURO ACCIONES FIM	-11,23	22,52	0,01	RVI	1,99	20,01	0,01	RVE	-21,01	29,57	0,01	RVI	12,35	26,82	0,01	RVE	1,35	9,00	0,00	0,00	1,00	1,00	0,00
BK BOLSA EURIBEX FIM	-5,16	18,39	0,09	RVN	-2,15	15,65	0,25	RVE	-14,31	24,80	0,04	RVE	9,86	25,10	0,45	RVE	0,85	0,00	0,00	0,00	0,50	0,50	0,15
BK BOLSA EUROPA FIM	-4,00	18,38	0,10	RVN	-1,14	15,31	0,16	RVE	-14,70	24,57	0,08	RVE	11,42	26,32	0,25	RVE	1,75	0,00	0,00	0,00	1,00	1,00	0,15
BK INDICE EUROPEO 50 FIM	-11,01	20,60	0,00	RVI	3,86	21,01	0,00	RVI	-20,87	36,88	0,00	RVE	14,26	31,59	0,00	RVE	0,60	0,00	0,00	0,00	0,00	0,00	0,09
BK RV EUROPEA FIM	-11,95	19,56	0,12	RVE	1,27	17,19	0,13	RVE	-17,36	27,37	0,09	RVE	11,12	27,00	0,21	RVE	2,00	0,00	0,00	0,00	0,00	0,00	0,05
BNP BOLSA EUROPEA FIM	-11,72	20,10	0,01	RVE	0,36	17,59	0,01	RVE	-17,71	27,92	0,00	RVE	9,15	21,22	0,01	RVE	1,85	0,00	0,00	0,00	0,00	0,00	0,20
BSN BANIF ACCIONES EURO FIM	-14,70	25,67	0,04	RVE	1,85	20,54	0,14	RVE	-23,79	36,09	0,06	RVE	15,09	30,38	0,01	RVE	1,60	0,00	0,00	0,00	1,00	1,00	0,20
BSN BANIF ACCIONES EUROPEAS FIM	-13,00	23,36	0,01	RVE	2,82	19,64	0,01	RVE	-21,51	33,04	0,00	RVE	11,22	25,37	0,01	RVE	2,20	0,00	0,00	0,00	1,00	1,00	0,20

(Continuación)

A.4.8. INVERSIÓN MOBILIARIA. FIM. RENTABILIDAD, VOLATILIDAD Y DURACIÓN

(Continuación)

FIM RENTA VARIABLE EURO

	1.º Trimestre				2.º Trimestre				3.º Trimestre				4.º Trimestre				2001		Rent(1) desde 1996	% Comisiones				Dep(5)		
	Rent(1) (%)	Vol(2)	Dur(3)	Voc(4)	Rent(1) (%)	Vol(2)	Dur(3)	Voc(4)	Rent(1) (%)	Vol(2)	Dur(3)	Voc(4)	Rent(1) (%)	Vol(2)	Dur(3)	Voc(4)	Rent(1) (%)	Vol(2)		s/Pat.	s/Res.	Suscripción			Reembolso	
																						Máx.	Mín.		Máx.	Mín.
																						Máx.	Mín.		Máx.	Mín.
BSN BANIF RV EUROPEA FIM	-11,35	23,32	0,02	RVE	1,99	19,04	0,57	RVE	-20,67	32,23	0,51	RVE	12,60	25,85	0,02	RVE	12,60	25,74	0,80	0,00	5,00	0,00	1,00	0,05		
CAHISPA SMALL CAPS FIM	-2,76	17,40	0,00	RVI	-2,24	14,11	0,00	RVE	-23,70	21,40	0,00	RVE	12,85	14,87	0,00	RVE	12,85	17,44	2,25	0,00	0,00	0,00	0,00	0,10		
CAI BOLSA 10 FIM	-10,48	22,38	0,01	RVE	1,00	20,38	0,01	RVE	-22,76	33,66	0,01	RVE	14,85	31,24	0,00	RVE	14,85	27,71	2,00	0,00	0,00	0,00	0,00	0,20		
CAIXA CATALUNYA BOLSA EUROPEA FIM	-12,73	23,59	0,01	RVE	-1,92	20,60	0,01	RVE	-23,93	34,88	0,00	RVE	15,34	29,88	0,01	RVE	15,34	28,01	1,35	9,00	0,00	0,00	0,00	0,15		
CAIXA GALICIA EUROBOLSA FIM	9,36	19,99	0,27	RVM	1,02	18,26	0,68	RVM	-20,36	29,95	0,98	RVE	13,82	28,07	1,74	RVE	13,82	24,78	2,00	0,00	0,00	0,00	1,00	0,14		
CAJA LABORAL BOLSAS EUROPEAS FIMF	-12,69	13,35	0,01	RVE	1,63	12,17	0,01	RVE	-18,44	17,43	0,00	RVE	11,88	12,95	0,01	RVE	11,88	14,37	2,25	0,00	0,00	0,00	1,00	0,05		
CAJASUR BOLSA EURO FIM	-11,90	19,71	0,01	RVE	0,88	18,10	0,01	RVE	-19,87	29,38	0,41	RVE	12,49	26,10	0,41	RVE	12,49	23,96	2,25	0,00	0,00	0,00	1,00	0,20		
CAM BOLSA EUROPA FIM	-13,15	25,87	0,19	RVE	3,77	22,19	0,24	RVE	-22,10	40,39	0,06	RVE	16,69	31,90	0,23	RVE	16,69	31,08	1,75	0,00	0,00	0,00	2,00	0,12		
CAM EUROPA PYMES FIMF	-7,54	6,26	0,20	RVE	-1,42	6,11	0,38	RVE	-19,82	14,43	0,27	RVE	8,82	8,48	0,20	RVE	8,82	9,74	1,75	0,00	0,00	0,00	2,00	0,08		
CAN EUROPA/ARRA FIM	-12,79	18,72	0,01	RVE	1,86	16,83	0,00	RVE	-18,90	27,81	0,00	RVE	10,90	22,60	0,01	RVE	10,90	22,08	2,25	0,00	0,00	0,00	0,00	0,15		
CANTABRIA BOLSA EURO FIM	NA	NA	NA	NA	NA	4,81	0,01	RVE	-16,54	26,71	0,01	RVE	10,27	23,68	0,01	RVE	10,27	22,59	2,00	0,00	0,00	0,00	2,00	0,20		
CHASE ACC. EUROPEAS FIM	-9,85	18,94	0,01	RVE	2,45	14,59	0,01	RVE	-16,31	25,88	0,00	RVE	11,05	20,38	0,01	RVE	11,05	20,50	1,25	9,00	0,00	0,00	0,00	0,00		
CHASE LT EURO EQUJ. FIM	-14,50	22,06	0,01	RVE	-0,37	15,85	0,01	RVE	-19,58	15,90	0,00	RVE	11,09	14,71	0,01	RVE	11,09	17,55	0,00	9,00	0,00	0,00	0,00	0,00		
CONSTEL MASTER INDICE RV EUROPA FIMP	NA	NA	NA	NA	NA	17,11	0,01	RVE	-22,89	37,78	0,00	RVE	15,16	32,25	0,01	RVE	15,16	32,30	0,15	0,00	0,00	0,00	0,00	0,05		
CONSTEL MASTER INDICE RV PORTUGAL FIMP	NA	NA	NA	NA	NA	14,96	0,01	RVE	-12,38	23,78	0,00	RVE	0,41	16,92	0,00	RVE	0,41	19,61	0,15	0,00	0,00	0,00	0,00	0,05		
CRV EUROIND. BOLSA FIM	-13,16	23,41	0,19	RVE	2,69	18,77	0,16	RVE	-20,16	34,63	0,11	RVE	13,55	29,78	0,06	RVE	13,55	27,52	2,10	0,00	0,00	0,00	0,00	0,20		
ECCUTIVOS EUROFOND FIM	-8,61	20,70	0,01	RVE	-1,68	14,05	0,01	RVE	-15,43	19,54	0,01	RVE	9,71	13,62	1,19	RVE	9,71	17,37	2,00	0,00	0,00	0,00	0,00	0,15		
EUROSANFERNANDO RV FIM	-12,77	25,36	0,00	RVE	1,35	20,77	0,00	RVE	-23,24	33,85	0,00	RVE	17,58	31,86	0,00	RVE	17,58	28,67	2,00	0,00	0,00	0,00	1,00	0,20		
EUROV. BOL. EUROPEA FIM	-12,35	21,86	0,00	RVE	0,67	17,77	0,00	RVE	-18,73	28,48	0,00	RVE	9,76	23,38	0,00	RVE	9,76	23,34	2,25	0,00	0,00	0,00	0,00	0,00		
F. HISPANO LUSO RV FIM	-0,03	18,94	0,00	RVE	-3,23	14,40	0,01	RVE	-15,07	25,45	0,00	RVE	12,00	22,31	0,01	RVE	12,00	20,81	2,25	0,00	0,00	0,00	3,00	0,01		
F. VALENCIA EUROPA FIM	-13,09	23,23	0,01	RVE	0,57	19,12	0,01	RVE	-19,39	30,52	0,00	RVE	12,96	28,29	0,01	RVE	12,96	25,85	2,00	0,00	0,00	0,00	1,50	0,40		
F.FINECO EURO ELITE FIM	-13,08	25,52	0,03	RVE	3,21	22,00	0,19	RVE	-22,83	39,19	0,20	RVE	14,94	32,05	0,32	RVE	14,94	30,62	1,75	0,00	0,00	0,00	0,00	0,15		
FIBANC-EUROPA RV FIM	-11,78	22,95	0,00	RVE	0,26	19,43	0,00	RVE	-21,68	32,77	0,00	RVE	13,68	26,33	0,00	RVE	13,68	26,04	2,25	0,00	0,00	0,00	0,00	0,10		
FON FINECO VALOR FIM	-1,55	17,53	0,01	RVE	-0,95	16,36	0,01	RVE	-20,02	27,04	0,00	RVE	19,53	26,89	0,00	RVE	19,53	22,75	1,75	0,00	0,00	0,00	0,00	0,15		
FONCAIXA 64 PT EURO FIM	-11,92	23,01	0,01	RVE	2,30	19,45	0,01	RVE	-21,39	32,95	0,00	RVE	14,56	28,19	0,00	RVE	14,56	26,61	0,75	7,50	0,00	0,00	4,00	0,15		
FONCAIXA 94 FONDOS BOLSA EURO FIMF	NA	NA	NA	NA	NA	NA	NA	NA	NA	NA	NA	NA	NA	2,67	0,00	RVE	NA	2,67	1,35	9,00	0,00	0,00	4,00	0,15		
FONCAIXA BOLSA 5 FIM	-12,14	22,47	0,01	RVI	1,85	19,19	0,01	RVI	-21,88	32,40	0,00	RVE	14,06	27,82	0,00	RVE	14,06	26,17	2,25	0,00	0,00	0,00	4,00	0,00		
FONCAIXA BOLSA 52 FIM	-10,86	18,13	0,01	RVE	1,01	14,95	0,01	RVE	-17,79	30,16	0,00	RVE	13,61	27,36	0,01	RVE	13,61	23,69	1,35	9,00	0,00	0,00	4,00	0,15		
FONDEGA GLOBAL FIM	-13,66	18,23	0,09	RVM	1,23	11,70	0,15	RVE	-15,82	26,86	0,14	RVE	8,29	20,05	0,12	RVE	8,29	20,10	2,25	0,00	0,00	0,00	0,00	0,13		
FONDESPAINA EUROBOLSA FIM	-13,09	24,21	0,01	RVE	2,60	20,62	0,01	RVE	-23,34	37,22	0,00	RVE	15,11	30,65	0,01	RVE	15,11	29,10	1,45	0,00	0,00	0,00	0,00	0,15		
FONDESPAINA VALORES FIM	-3,52	26,99	0,01	RVN	-0,29	20,71	0,01	RVN	-25,32	34,37	0,00	RVE	11,29	25,96	0,00	RVE	11,29	27,63	1,60	0,00	0,00	0,00	0,00	0,15		
FONDIRRECTIVOS FIM	-3,08	8,62	0,01	RVM	-0,53	5,87	0,01	RVE	-4,65	7,89	0,01	RVE	5,29	9,25	0,01	RVE	5,29	8,05	1,80	0,00	0,00	0,00	0,00	0,15		
FONDO VALENCIA FONDOS 80 FIMF	-5,24	14,27	0,01	RVE	-0,18	11,52	0,01	RVE	-14,72	16,70	0,00	RVE	9,97	17,01	0,00	RVE	9,97	15,17	1,55	0,00	0,00	0,00	2,00	0,05		
FONDONORTE EUROBOLSA FIM	-11,51	22,12	0,00	RVE	-0,86	18,36	0,00	RVE	-22,72	26,53	0,00	RVE	17,30	25,17	0,01	RVE	17,30	23,49	2,00	0,00	0,00	0,00	0,00	0,08		

A.4.8. INVERSIÓN MOBILIARIA. FIM. RENTABILIDAD, VOLATILIDAD Y DURACIÓN

FIM RENTA VARIABLE EURO

	1.º Trimestre			2.º Trimestre			3.º Trimestre			4.º Trimestre			2001		Rent(1) desde 1996	% Comisiones				Dep(5)			
	Rent(1) (%)	Vol(2)	Dur(3)	Voc(4)	Rent(1) (%)	Vol(2)	Dur(3)	Voc(4)	Rent(1) (%)	Vol(2)	Dur(3)	Voc(4)	Rent(1) (%)	Vol(2)		Rent(1) (%)	s/Pat.	s/Res.	Máx.		Mín.	Máx.	Mín.
FONALON EURO ACC. FIM	-12,55	21,69	0,01	RVE	1,39	16,67	0,01	RVE	-18,72	26,19	0,00	RVE	9,23	20,85	0,01	RVE	2,25	0,00	0,00	0,00	0,00	0,14	
FONFENDES EURO.100 FIM	-15,40	28,47	0,01	RVE	1,13	19,63	0,01	RVE	-19,83	32,92	0,01	RVE	13,80	27,19	0,61	RVE	2,00	0,00	0,00	0,00	0,00	0,00	
GAESCO SMALL CAPS FIM	-1,13	15,89	0,00	RVE	-1,56	13,16	0,00	RVE	-22,39	19,41	0,00	RVE	12,64	14,31	0,00	RVE	2,25	0,00	0,00	0,00	0,00	0,10	
GENERAL BOLSA FIM	-12,08	23,56	0,01	RVI	1,85	19,31	0,01	RVE	-22,62	33,27	0,01	RVE	14,54	27,76	0,01	RVE	2,25	0,00	0,00	0,00	0,00	0,13	
GESCAFONDO BOLSA FIM	-6,92	20,99	0,01	RVE	-2,90	16,99	0,01	RVE	-17,35	21,55	0,00	RVE	16,36	22,05	0,01	RVE	2,25	0,00	0,00	0,00	0,00	0,20	
HSBC FONDO BOLSA FIM	-10,30	20,48	0,01	RVE	-0,18	15,87	0,01	RVE	-18,79	28,13	0,00	RVE	8,36	20,85	0,01	RVE	2,00	0,00	0,00	0,00	0,00	0,20	
HSBC PROYECTO GLOB.FIM	-2,60	17,49	0,01	RVE	-0,04	13,64	0,01	RVE	-22,03	29,35	0,00	RVE	-5,64	32,85	0,00	RVE	2,15	0,00	0,00	0,00	0,00	0,20	
IBERAG. BOL. EUROPA FIM	-13,30	23,34	0,01	RVE	0,60	20,03	0,00	RVE	-21,53	31,86	0,00	RVE	14,88	30,29	0,00	RVE	2,25	0,00	0,00	0,00	1,00	0,10	
IBERSECURITIES INDICE EURO FIMS	NA	NA	NA	NA	NA	16,74	0,00	RVE	-22,69	36,46	0,00	RVE	13,95	31,26	0,00	RVE	1,35	0,00	0,00	0,00	1,50	0,07	
IBERSECURITIES INDICE PORTUGAL FIMS	NA	NA	NA	NA	NA	14,59	0,00	RVE	-12,53	22,96	0,00	RVE	1,69	16,05	0,00	RVE	1,35	0,00	0,00	0,00	1,50	0,07	
INGENIEROS EUROPODI FIM	-11,89	22,65	0,13	RVE	3,07	19,30	0,10	RVE	-19,68	34,99	0,03	RVE	14,23	30,51	0,03	RVE	2,25	0,00	0,00	0,00	0,00	0,20	
INTERMONEY VARIABLE EURO FIM	NA	NA	NA	NA	NA	4,56	0,01	RVE	-4,65	16,12	0,00	RVE	10,30	22,88	0,01	RVE	0,95	0,00	0,00	0,00	0,00	0,17	
INTERVAL ACC.INT. FIM	-8,94	19,79	0,01	RVE	-1,90	19,21	0,01	RVE	-19,21	24,92	0,00	RVE	12,34	22,31	0,01	RVE	1,35	9,00	0,00	0,00	0,00	0,15	
LAIETANA BOLSA FIM	-7,61	25,36	0,31	RVN	-2,39	19,52	2,07	RVE	-24,00	32,24	1,82	RVE	18,05	29,85	1,63	RVE	2,00	0,00	0,00	0,00	3,00	0,02	
LIBERTY EUROPEAN STOCK MARKET FIM	NA	NA	NA	NA	NA	NA	NA	NA	NA	NA	NA	NA	NA	5,60	0,01	RVE	2,25	0,00	0,00	0,00	0,00	0,10	
LUSO EUROPA FIM	-10,06	21,98	0,01	RVE	-0,56	18,60	0,01	RVE	-19,89	30,24	0,00	RVE	16,64	28,22	0,01	RVE	2,25	0,00	0,00	0,00	3,00	0,03	
MEDIVALOR EUROPEO FIM	-11,20	23,02	0,00	RVE	0,50	19,20	0,00	RVE	-21,09	32,51	0,00	RVE	14,41	25,35	0,00	RVE	2,25	0,00	0,00	0,00	0,00	0,07	
MID CAPS EURO FIM	-2,41	16,04	0,01	RVE	2,01	8,99	0,01	RVE	-20,19	21,97	0,00	RVE	16,98	14,27	0,01	RVE	0,30	0,00	0,00	0,00	0,00	0,00	
MORGAN STANLEY EURO RV AGRESIVO FIM	NA	NA	NA	NA	NA	NA	NA	NA	NA	NA	NA	NA	NA	18,99	0,00	RVE	0,40	0,00	0,00	0,00	0,00	0,10	
MUTUAFONDO VALORES FIM	1,65	12,97	0,01	RVE	-0,11	9,24	0,01	RVE	-16,95	16,60	0,00	RVE	9,11	10,78	0,01	RVE	0,30	0,00	0,00	0,00	0,00	0,07	
NAVARRA ACCIONES FIM	-7,76	26,64	0,23	RVE	-0,18	21,37	2,45	RVE	-23,01	31,05	2,28	RVE	13,61	23,95	2,10	RVE	2,00	0,00	0,00	0,00	0,00	0,13	
PENTAFONDO VARIABLE FIM	-5,58	20,87	0,01	RVE	-0,56	17,04	0,01	RVE	-18,08	26,12	0,00	RVE	11,34	24,78	0,01	RVE	2,00	0,00	0,00	0,00	0,00	0,11	
PLUS ULTRA EURO BOLSA FIM	NA	NA	NA	NA	NA	11,81	0,01	RVE	-20,74	27,56	0,01	RVE	12,63	24,46	0,01	RVE	1,80	0,00	0,00	0,00	0,00	0,11	
PRUDFONDO EURO MIXTO FIM	-1,62	4,08	2,27	RVE	0,98	13,31	0,00	RVE	-18,23	28,43	0,00	RVE	11,13	24,28	0,00	RVE	1,50	0,00	0,00	0,00	0,00	0,15	
PSN PLAN INVERSION FIM	-2,97	24,85	0,01	RVE	3,62	14,07	0,01	RVE	-14,17	22,44	0,00	RVE	11,49	15,81	0,01	RVE	2,00	0,00	0,00	0,00	0,00	0,15	
RENTA 4 EURO BOLSA FIM	-12,16	31,68	0,01	RVE	-6,79	24,10	0,01	RVE	-29,01	37,23	0,00	RVE	18,96	30,14	0,01	RVE	1,85	0,00	0,00	0,00	0,00	0,13	
RURAL EURO RV FIM	-13,13	24,67	0,01	RVE	1,05	20,49	0,01	RVE	-21,48	32,94	0,00	RVE	15,72	28,42	0,01	RVE	2,25	0,00	0,00	0,00	3,00	0,00	
SAFEI BOLSA EURO FIM	-13,26	25,03	0,01	RVE	0,94	20,67	0,01	RVE	-22,33	31,74	0,01	RVE	13,74	27,56	0,01	RVE	2,25	0,00	0,00	0,00	0,00	0,15	
SAFEI EUROPA FIM	-12,35	13,76	0,01	RVE	0,43	13,32	0,01	RVE	-19,02	18,61	0,01	RVE	12,70	16,68	0,01	RVE	1,75	0,00	0,00	0,00	0,00	0,15	
SANT EUROACCIONES FIM	-14,02	25,25	0,02	RVE	1,44	20,28	0,02	RVE	-22,67	35,02	0,04	RVE	14,45	29,83	0,01	RVE	2,25	0,00	0,00	0,00	1,00	0,25	
SANTANDER ACCIONES FIM	-5,85	23,49	1,00	RVE	-1,48	19,60	0,86	RVE	-22,28	32,99	0,43	RVE	15,04	27,60	0,27	RVE	1,90	0,00	0,00	0,00	1,00	0,25	
SANTANDER CENTRAL HISPANO OCIO EURO FIM	-11,02	22,64	0,01	RVE	-1,03	18,52	0,01	RVE	-27,51	32,92	0,00	RVE	17,88	27,62	0,00	RVE	2,47	0,00	0,00	0,00	3,00	0,10	
SANTANDER SELECCION FONDOS EUROPA FIMS	NA	NA	NA	NA	NA	6,22	0,00	RVE	-20,93	16,89	0,00	RVE	12,66	13,04	0,00	RVE	1,88	0,00	0,00	0,00	3,00	0,01	
SCH ACCIONES EUROPEAS PLUS FIM	-12,78	22,81	0,01	RVE	3,01	20,17	0,01	RVE	-21,46	33,30	0,00	RVE	12,16	25,52	0,01	RVE	1,15	0,00	0,00	0,00	3,00	0,10	

(Continuación)

(Continuación)

A.4.8. INVERSIÓN MOBILIARIA. FIM. RENTABILIDAD, VOLATILIDAD Y DURACIÓN

FIM RENTA VARIABLE EURO

	1.º Trimestre			2.º Trimestre			3.º Trimestre			4.º Trimestre			2001		Rent(1) desde 1996	% Comisiones					
	Rent(1) (%)	Vol(2)	Dur(3)	Voc(4)	Rent(1) (%)	Vol(2)	Dur(3)	Voc(4)	Rent(1) (%)	Vol(2)	Dur(3)	Voc(4)	Rent(1) (%)	Vol(2)		Gestión s/Pat.	Suscripción		Reembolso		Dep(5)
																	Máx.	Mín.	Máx.	Mín.	
SCH INNOVACION MEDICA EURO FIM	NA	NA	NA		NA	NA	NA		NA	6,67	0,01	RVE	NA	6,67	1,90	0,00	0,00	0,00	0,00	0,10	
SCH MEDIA EURO FIM	NA	NA	NA		NA	NA	NA		NA	0,93	0,01	RVE	NA	0,93	1,90	0,00	0,00	0,00	0,00	0,10	
SCH SELECCION FONDOS EUROPA FIMFP	NA	NA	NA		NA	6,69	0,00	RVE	-20,99	17,57	0,00	RVE	NA	14,02	0,32	0,00	5,00	0,00	0,00	0,09	
SCH SEMICONDUCTORES EURO FIM	NA	NA	NA		NA	NA	NA		NA	20,72	0,00	RVE	NA	20,72	1,90	0,00	0,00	0,00	0,00	0,10	
SCH SMALL CAPS EUROPA FIM	-2,04	16,00	0,01	RVE	3,39	11,29	0,01	RVE	-19,91	22,34	0,00	RVE	NA	11,58	2,00	0,00	0,00	0,00	0,00	0,10	
SCH SMALL CAPS EUROPA PLUS FIM	-1,79	14,32	0,00	RVE	4,31	11,17	0,01	RVE	-20,51	21,75	0,00	RVE	NA	9,19	1,25	0,00	0,00	0,00	0,00	0,10	
SCH TOP 25 EUROPA FIM	-10,30	23,37	0,00	RVE	1,80	19,22	0,00	RVE	-18,26	34,29	0,00	RVE	NA	10,67	1,90	0,00	0,00	0,00	0,00	0,10	
SELECCION ACCIONES EUROPA FIM	-11,23	12,77	0,01	RVE	-2,62	9,88	0,00	RVE	-14,18	19,15	0,00	RVE	NA	11,12	2,00	0,00	0,00	0,00	0,00	0,01	
SHERPA BOLSA FIM	-12,11	22,09	0,00	RVE	1,51	18,96	0,01	RVI	-21,96	31,99	0,00	RVE	NA	15,37	1,50	0,00	0,00	0,00	0,00	0,07	
SINDIBANK INVERSION FIM	-11,44	21,70	0,01	RVE	0,51	18,91	0,01	RVE	-18,47	29,02	0,00	RVE	NA	13,41	1,50	0,00	0,00	0,00	0,00	0,20	
SMB BOLSA 1 FIM	-11,90	20,21	0,01	RVE	2,41	18,14	0,01	RVE	-20,02	27,55	0,00	RVE	NA	14,83	1,50	0,00	0,00	0,00	0,00	0,20	
TARRAGONAFONS 4 FIM	1,25	0,85	1,27	GRF	0,76	0,76	1,07	GRF	1,71	1,74	0,01	RVE	NA	7,98	1,75	0,00	0,00	0,00	0,00	0,20	
UNIFOND EUROBOLSA, FIM	-12,13	19,57	0,00	RVE	1,17	15,29	0,00	RVE	-7,21	16,04	0,00	RVE	NA	8,43	2,00	0,00	0,00	0,00	0,00	0,20	
UROQUIO CRECIMIENTO FIM	-16,03	19,57	0,01	RVE	0,26	12,67	0,01	RVE	-16,47	26,85	0,00	RVE	NA	9,95	2,25	0,00	0,00	0,00	2,00	0,10	
UROQUIO EUROBOB. 50 FIM	-13,65	17,39	0,01	RVE	1,46	11,45	0,01	RVE	-14,85	27,16	0,00	RVE	NA	8,53	1,00	9,00	0,00	0,00	0,00	0,12	
ZARAGOZANO R.V. FIM	-5,80	20,65	1,62	RVE	-1,34	15,85	1,13	RVE	-18,79	23,36	0,20	RVE	NA	10,85	2,00	0,00	0,00	2,00	0,00	0,40	

- (1) Rentabilidad
- (2) Volatilidad
- (3) Duración
- (4) Vocación
- (5) Depósito

A.4.8. INVERSIÓN MOBILIARIA. FIM. RENTABILIDAD, VOLATILIDAD Y DURACIÓN

FIM RENTA VARIABLE INTERNACIONAL

	1.º Trimestre			2.º Trimestre			3.º Trimestre			4.º Trimestre			2001		Rent(1) desde 1996	% Comisiones						
	Rent(1) (%)	Vol(2)	Dur(3)	Voc(4)	Rent(1) (%)	Vol(2)	Dur(3)	Voc(4)	Rent(1) (%)	Vol(2)	Dur(3)	Voc(4)	Rent(1) (%)	Vol(2)		Gestión s/Pat.	s/Res.	Suscripción		Reembolso		Dep(5)
																		Máx.	Mín.	Máx.	Mín.	
AB FONDOS RV FIMF	-9.53	15.38	0.01	RVI	-22.23	17.94	0.00	RVI	15.37	15.87	0.01	RVI	-13.23	16.73	1.50	0.00	0.00	0.00	0.00	0.00	0.12	
AB FONDOS SECTORIAL FIMF	-12.71	18.87	0.01	RVI	-19.93	15.90	0.00	RVI	13.50	15.26	0.00	RVI	-14.84	17.29	1.50	0.00	0.00	0.00	0.00	0.00	0.15	
AB INTERNET FIM	-26.81	50.37	0.00	RVI	-36.23	34.11	0.00	RVI	30.77	34.26	0.00	RVI	-35.13	41.89	2.25	0.00	0.00	0.00	0.00	0.00	0.15	
AB LATINOAMERICA FIM	-1.07	25.33	0.00	RVI	-30.40	28.05	0.00	RVI	26.96	23.43	0.01	RVI	-1.85	26.53	2.25	0.00	0.00	0.00	0.00	0.00	0.20	
AC AUSTRALASIA FIM	-3.64	23.41	0.01	RVI	-24.07	24.76	0.01	RVI	9.74	22.91	0.01	RVI	-16.60	23.59	2.25	0.00	0.00	1.00	0.00	0.00	0.09	
AC EUROFONDO FIM	-14.53	25.78	0.01	RVI	-22.49	29.23	0.01	RVI	20.16	27.28	0.00	RVI	-18.01	26.34	2.00	0.00	0.00	1.00	0.00	0.00	0.09	
AC IBEROAMERICA FIM	-5.75	31.43	0.66	RVI	-26.09	22.77	0.01	RVI	23.94	20.98	0.00	RVI	-0.91	26.79	2.25	0.00	0.00	1.00	0.00	0.00	0.09	
AC JAPON FIM	-1.93	27.92	0.01	RVI	-24.49	30.62	0.01	RVI	-1.25	26.40	0.01	RVI	-24.05	27.85	2.25	0.00	0.00	1.00	0.00	0.00	0.09	
AC MULTISTRELLAS SELECCION 90 FIMF	NA	NA	NA	NA	NA	NA	NA	NA	NA	13.63	0.00	RVI	NA	13.63	1.40	0.00	0.00	1.00	0.00	0.11		
AC USA FIM	-9.24	38.61	0.01	RVI	-23.58	25.12	0.01	RVI	18.72	25.50	0.01	RVI	-11.78	29.51	2.25	0.00	0.00	1.00	0.00	0.00	0.09	
ALTAE BOLSA ACTIVA FIM	-11.20	33.35	0.02	RVI	-17.91	28.49	0.01	RVI	5.08	26.72	0.01	RVI	-22.88	27.68	1.25	0.00	0.00	0.00	0.00	0.00	0.03	
ASTURE. INTERBOLSA FIM	-10.65	15.92	0.01	RVI	-18.79	20.95	0.00	RVI	10.66	18.19	0.01	RVI	-17.36	18.05	2.10	0.00	0.00	2.00	0.00	0.00	0.15	
AT ESTRATEG. GLOBAL FIM	-20.08	25.57	0.01	RVI	-18.92	51.73	0.00	RVI	14.40	19.95	0.01	RVI	-26.99	31.68	1.25	0.00	0.00	1.00	1.00	0.00	0.10	
AT LATAM EQUITIES FIM	4.79	11.19	0.01	RVI	-17.19	41.99	0.00	RVI	24.21	42.96	0.00	RVI	4.77	31.13	1.35	9.00	0.00	0.00	0.00	0.00	0.10	
ATLANTICO BOLSA GLOBAL FIM	-9.11	18.77	0.00	RVI	-23.95	25.62	0.00	RVI	13.48	17.31	0.00	RVI	-16.62	20.58	2.00	0.00	0.00	2.00	0.00	0.00	0.20	
ATLANTICO NORTEAMERICA FIM	NA	NA	NA	NA	NA	NA	NA	NA	NA	1.50	0.00	RVI	NA	1.50	2.00	0.00	0.00	2.00	0.00	0.20		
AVANCE GLOBAL FIM	-21.42	42.24	0.03	RVI	-32.80	28.58	0.04	RVI	29.66	31.05	0.01	RVI	-29.67	35.72	0.85	0.00	0.00	0.00	0.00	0.00	0.15	
B.I. JAPON FIM	-7.17	38.07	0.00	RVI	-28.38	35.66	0.00	RVI	3.92	30.62	0.00	RVI	-31.97	34.29	1.35	9.00	0.00	2.00	0.00	0.00	0.00	
BANCAJA EUROPA FIN. FIM	-9.61	18.73	0.01	RVI	-14.18	31.32	0.00	RVI	4.32	24.05	0.00	RVI	-16.00	22.96	2.23	0.00	0.00	0.00	1.50	0.00	0.40	
BANCAJA FONDOS INTERNACIONALES FIMF	-8.69	14.78	1.05	RVI	-24.19	16.70	0.00	RVI	13.76	15.70	0.00	RVI	-16.60	16.54	1.50	0.00	0.00	1.50	0.00	0.00	0.20	
BANCAJA RV INTERN. FIM	-10.79	24.11	0.01	RVI	-20.73	21.60	0.00	RVI	12.76	17.74	0.00	RVI	-14.42	20.90	2.23	0.00	0.00	1.50	0.00	0.00	0.40	
BANESTO BOL. IBEROA. FIM	2.07	28.86	0.01	RVI	-26.62	23.22	0.00	RVI	23.69	23.15	0.00	RVI	4.36	26.04	2.25	0.00	0.00	3.00	0.00	0.00	0.10	
BANESTO BOLSA JAPON FIM	-3.39	32.43	0.01	RVI	-27.06	34.30	0.00	RVI	-0.33	25.91	0.00	RVI	-28.14	30.37	2.05	0.00	0.00	3.00	0.00	0.00	0.10	
BANESTO BOLSA USA FIM	-9.80	31.35	0.01	RVI	-23.96	25.54	0.00	RVI	12.39	21.00	0.00	RVI	-16.84	26.35	2.10	0.00	0.00	3.00	0.00	0.00	0.10	
BANESTO ESPECIAL RV FIM	-10.93	20.60	2.27	RVI	-22.93	26.81	0.01	RVI	11.04	21.40	0.01	RVI	-21.10	22.29	0.90	9.00	0.00	0.00	0.00	0.00	0.20	
BANESTO MULTIFONDOS AUDAZ FIMF	-8.30	17.73	0.00	RVI	-20.48	20.84	0.00	RVI	12.56	18.13	0.00	RVI	-13.99	18.70	1.50	0.00	0.00	3.00	0.00	0.00	0.10	
BANESTO S.CONSUMO FIM	-4.82	16.97	0.00	RVI	-14.37	18.95	0.00	RVI	11.72	16.50	0.00	RVI	-2.13	16.85	2.00	0.00	0.00	3.00	0.00	0.00	0.10	
BANESTO S.FINANCIE. FIM	-9.33	22.63	0.00	RVI	-19.53	28.27	0.00	RVI	9.85	24.65	0.00	RVI	-13.94	23.76	2.00	0.00	0.00	3.00	0.00	0.00	0.10	
BANESTO S.SALUD FIM	-8.69	20.08	0.01	RVI	-7.40	19.96	0.00	RVI	2.19	14.10	0.01	RVI	-11.40	18.48	2.00	0.00	0.00	3.00	0.00	0.00	0.10	
BANESTO S.TECNOLOG. FIM	-35.36	60.92	0.00	RVI	-45.50	40.95	0.00	RVI	32.70	37.40	0.13	RVI	-56.41	50.56	2.00	0.00	0.00	3.00	0.00	0.00	0.10	
BANESTO SECTOR CONSTRUCCION FIM	2.81	12.91	0.00	RVI	-13.86	19.74	0.00	RVI	10.37	13.54	0.01	RVI	0.44	14.90	2.00	0.00	0.00	3.00	0.00	0.00	0.10	
BANESTO SELECCION FONDOS GLOBAL FIMS	-11.37	14.05	0.01	RVI	-22.38	18.68	0.00	RVI	12.31	13.71	0.00	RVI	-17.74	15.89	1.35	9.00	0.00	3.00	0.00	0.00	0.20	
BANESTO SELEC. FONDOS TECNOLOGIA FIMS	NA	NA	NA	NA	-37.79	23.76	0.00	RVI	-11.53	41.92	0.00	RVI	NA	31.65	1.88	0.00	0.00	3.00	0.00	0.00	0.01	
BANESTO SELECCION FONDOS USA FIMS	NA	NA	NA	NA	-24.05	17.66	0.00	RVI	16.09	14.66	0.00	RVI	NA	15.73	1.88	0.00	0.00	3.00	0.00	0.00	0.01	

(Continuación)

A.4.8. INVERSIÓN MOBILIARIA. FIM. RENTABILIDAD, VOLATILIDAD Y DURACIÓN

FIM RENTA VARIABLE INTERNACIONAL

	1.º Trimestre			2.º Trimestre			3.º Trimestre			4.º Trimestre			2001		Rent(1) desde 1996	% Comisiones				Dep(5)				
	Rent(1) (%)	Vol(2)	Dur(3)	Voc(4)	Rent(1) (%)	Vol(2)	Dur(3)	Voc(4)	Rent(1) (%)	Vol(2)	Dur(3)	Voc(4)	Rent(1) (%)	Vol(2)		Gestión s/Pat.	s/Res.	Máx.	Mín.					
																					Máx.	Mín.	Máx.	Mín.
BANKPYME COMUNICAC. FIM	-16,87	45,58	0,00	RVI	3,69	38,31	0,00	RVI	-30,35	34,84	0,00	RVI	27,82	33,39	1,35	9,00	0,25	1,50	0,50	0,20				
BANKPYME EUROTOP FIM	-11,66	21,19	0,00	RVI	1,66	17,17	0,00	RVI	-17,42	29,60	0,00	RVI	10,77	23,55	1,35	9,00	0,25	1,50	0,50	0,20				
BANKPYME GEST. CARTERA AVANZADA FIM	0,56	0,42	0,00	RVI	0,80	4,13	0,00	RVI	0,68	4,94	0,00	RVI	6,84	12,02	1,25	9,00	0,00	0,00	0,00	0,20				
BANKPYME MULTI TOP FIM	-13,13	15,81	0,01	RVI	7,48	16,24	0,01	RVI	-26,61	16,18	0,01	RVI	23,93	14,99	1,25	9,00	0,25	1,50	0,50	0,20				
BANKPYME MULTIGEST. FIM	-10,14	13,82	0,01	RVI	4,56	14,24	0,01	RVI	-22,91	16,59	0,00	RVI	13,50	15,55	1,25	9,00	0,25	1,50	0,50	0,20				
BANKPYME MULTIOCIO FIM	-4,75	23,31	0,00	RVI	8,00	18,55	0,00	RVI	-29,18	28,33	0,00	RVI	19,24	25,24	1,35	9,00	0,25	1,50	0,50	0,20				
BANKPYME MULTISALUD FIM	-10,16	20,41	0,00	RVI	8,15	15,81	0,00	RVI	-10,85	19,75	0,00	RVI	4,60	13,22	1,35	9,00	0,25	1,50	0,50	0,20				
BANKPYME MUNDIFIN. FIM	-8,44	20,92	0,00	RVI	6,37	15,93	0,00	RVI	-19,96	25,61	0,00	RVI	8,89	22,25	1,35	9,00	0,25	1,50	0,50	0,20				
BANKPYME SWISS FIM	-12,15	19,58	0,00	RVI	2,97	14,44	0,00	RVI	-19,62	28,16	0,00	RVI	13,67	19,52	2,00	0,00	1,00	1,00	1,00	0,15				
BARCLAYS BOLSA ASIA-PACIFICO FIM	-0,73	23,17	0,00	RVI	1,37	22,86	0,00	RVI	-25,76	23,24	0,00	RVI	24,55	22,40	1,60	0,00	0,00	2,00	0,00	0,15				
BARCLAYS BOLSA EUROPA FIM	-13,23	22,02	0,00	RVI	0,62	17,70	0,01	RVI	-17,72	30,20	0,01	RVI	10,69	24,72	1,50	0,00	0,00	2,50	0,00	0,20				
BARCLAYS BOLSA GLOBAL FIM	-11,62	16,94	0,01	RVI	7,01	18,53	0,01	RVI	-20,77	17,08	0,01	RVI	12,77	15,82	1,50	0,00	0,00	2,00	0,00	0,20				
BARCLAYS BOLSA USA 2 FIMS	-12,98	23,57	0,00	RVI	6,38	19,66	0,00	RVI	-14,33	21,85	0,00	RVI	10,93	16,97	1,60	0,00	0,00	2,00	0,00	0,15				
BARCLAYS BOLSA USA FIMP	-13,11	24,41	0,01	RVI	7,13	20,52	0,01	RVI	-14,15	22,27	0,01	RVI	11,67	17,68	1,60	0,00	5,00	0,00	0,00	0,05				
BARCLAYS GESTION 80 FIM	NA	NA	NA	NA	NA	NA	NA	NA	NA	NA	NA	NA	NA	12,26	0,00	0,00	0,00	2,00	0,00	0,15				
BARCLAYS LATINOAM. FIM	-1,05	23,59	0,00	RVI	12,47	27,24	0,00	RVI	-29,02	28,53	0,00	RVI	26,12	24,44	1,60	0,00	0,00	2,00	0,00	0,15				
BBK BOLSA EEUU FIM	-5,45	22,00	0,13	RVI	9,15	20,80	0,18	RVI	-19,83	25,46	0,19	RVI	15,50	19,92	1,65	0,00	0,00	0,00	0,00	0,10				
BBK BOLSA JAPON FIM	-8,59	36,82	0,17	RVI	3,39	31,44	0,40	RVI	-26,94	36,08	0,35	RVI	2,42	28,01	1,65	0,00	0,00	0,00	0,00	0,10				
BBK BOLSA SMALL CAPS FIM	NA	NA	NA	NA	NA	NA	NA	NA	NA	18,71	0,00	RVI	14,02	14,74	2,25	0,00	0,00	0,00	0,00	0,20				
BBK BOLSA EMERG. FIM	-3,90	19,33	0,00	RVI	7,49	18,50	0,00	RVI	-26,45	21,19	0,03	RVI	31,27	19,57	1,65	0,00	0,00	0,00	0,00	0,10				
BBK FONDO INTERN. FIM	-9,38	16,03	0,02	RVI	6,20	16,79	0,01	RVI	-22,00	19,45	0,01	RVI	12,30	15,80	1,65	0,00	0,00	0,00	0,00	0,10				
BBK SECTORES CREC. FIM	-26,45	48,04	0,00	RVI	16,08	44,47	0,00	RVI	-38,39	31,03	0,03	RVI	31,01	30,69	1,65	0,00	0,00	0,00	0,00	0,10				
BBVA AMERICA INDICE FIM	-8,28	17,17	0,01	RVI	5,66	20,44	0,01	RVI	-15,67	23,65	0,01	RVI	10,93	18,90	1,75	0,00	0,00	2,00	0,00	0,20				
BBVA BIOFARMA FIM	-14,45	26,55	0,01	RVI	11,04	18,23	0,01	RVI	-7,94	20,01	0,01	RVI	2,10	13,60	2,25	0,00	0,00	2,00	0,00	0,20				
BBVA BIOGEN FIMS	-5,39	13,18	0,00	RVI	2,19	14,36	0,00	RVI	-3,17	48,47	0,00	RVI	2,40	16,87	1,80	0,00	0,00	0,00	0,00	0,10				
BBVA BIOTECNOLOGIA FIM	NA	50,84	0,00	RVI	33,90	53,34	0,00	RVI	-30,51	37,75	0,00	RVI	26,59	35,21	0,00	15,00	0,00	2,00	0,00	0,20				
BBVA BOLSA CINCO ESTRELLAS FIM	-9,43	11,63	0,00	RVI	6,28	12,18	0,00	RVI	-22,64	19,40	0,00	RVI	15,13	13,57	2,25	0,00	0,00	1,50	0,00	0,20				
BBVA BOLSA EMERGENTES FIM	-5,52	26,55	0,11	RVI	6,59	27,18	0,00	RVI	-30,57	26,37	0,00	RVI	28,65	22,67	2,25	0,00	0,00	2,00	0,00	0,20				
BBVA BOLSA EUROPA FIM	-12,76	24,40	0,00	RVE	1,88	19,09	0,00	RVE	-19,39	30,17	0,00	RVI	12,52	24,16	2,25	0,00	0,00	2,00	0,00	0,20				
BBVA BOLSA INTERNACIONAL FIM	-15,43	25,67	0,00	RVI	3,80	21,91	0,00	RVI	-23,41	27,27	0,00	RVI	8,82	18,84	2,25	0,00	0,00	2,00	0,00	0,20				
BBVA BOLSA JAPON FIM	-6,46	31,71	0,01	RVI	2,52	26,23	0,01	RVI	-24,10	29,63	0,00	RVI	-5,78	22,57	2,25	0,00	0,00	2,00	0,00	0,20				
BBVA BOLSA USA FIM	-11,44	31,22	0,00	RVI	8,27	24,85	0,01	RVI	-21,83	26,24	0,01	RVI	12,30	20,84	2,25	0,00	0,00	2,00	0,00	0,20				
BBVA CONSUMO FIM	-2,56	18,95	0,00	RVI	8,06	17,82	0,00	RVI	-21,85	23,41	0,00	RVI	11,12	16,31	2,25	0,00	0,00	2,00	0,00	0,20				
BBVA CRECIMIENTO EUROPA FIM	-13,51	29,85	0,00	RVE	1,18	23,47	0,00	RVE	-22,53	34,66	0,00	RVI	17,42	28,52	2,25	0,00	0,00	2,00	0,00	0,20				

(Continuación)

A.4.8. INVERSIÓN MOBILIARIA. FIM. RENTABILIDAD, VOLATILIDAD Y DURACIÓN

FIM RENTA VARIABLE INTERNACIONAL

	1.º Trimestre				2.º Trimestre				3.º Trimestre				4.º Trimestre				2001		Rent(1) desde 1996	% Comisiones				Dep(5)			
	Rent(1) (%)	Vol(2)	Dur(3)	Voc(4)	Rent(1) (%)	Vol(2)	Dur(3)	Voc(4)	Rent(1) (%)	Vol(2)	Dur(3)	Voc(4)	Rent(1) (%)	Vol(2)	Dur(3)	Voc(4)	Rent(1) (%)	Vol(2)		Dep(1)	s/Pat.	s/Res.	Máx.		Mín.	Máx.	Mín.
BBVA FINANZAS FIM	-9,06	20,17	0,01	RVI	8,47	18,71	0,01	RVI	-19,57	28,26	0,01	RVI	6,05	20,20	0,00	RVI	-15,87	22,32	NA	2,25	0,00	0,00	2,00	0,00	0,20		
BBVA INDICE INTERNACIONAL PLUS FIM	NA	NA	NA	NA	NA	NA	NA	NA	NA	NA	NA	NA	NA	8,56	0,00	RVI	NA	8,56	NA	0,80	0,00	0,00	0,00	0,00	0,20		
BBVA INDICE NASDAQ FIM	-34,20	65,50	0,27	RVI	18,29	59,07	0,14	RVI	-39,83	42,21	0,11	RVI	35,08	45,18	0,01	RVI	-36,74	54,28	NA	1,75	0,00	0,00	2,00	0,00	0,20		
BBVA JAPON INDICE FIM	-6,59	30,89	0,57	RVI	1,53	25,18	0,50	RVI	-25,48	34,90	0,58	RVI	5,06	26,25	0,40	RVI	-25,75	29,69	NA	1,75	0,00	0,00	2,00	0,00	0,20		
BBVA LATINOAMERICA 2 FIM	-5,33	30,38	0,00	RVI	16,02	32,21	0,00	RVI	-28,42	30,66	0,00	RVI	22,99	23,49	0,00	RVI	-3,30	29,70	NA	2,25	0,00	0,00	2,00	0,00	0,20		
BBVA MATERIAS PRIMAS FIM	-2,08	16,30	0,00	RVI	5,98	17,72	0,00	RVI	-16,24	22,27	0,00	RVI	8,21	21,47	0,00	RVI	-5,94	19,73	NA	2,25	0,00	0,00	2,00	0,00	0,20		
BBVA MID CAP EUROPA FIM	-13,29	22,33	0,00	RVI	5,64	14,68	0,01	RVI	-21,77	25,57	0,01	RVI	14,11	19,64	0,01	RVI	-18,23	21,18	NA	2,25	0,00	0,00	2,00	0,00	0,20		
BBVA MID CAP INTERNACIONAL FIM	-20,48	32,05	0,01	RVI	10,75	21,52	0,01	RVI	-22,70	23,22	0,01	RVI	13,11	16,52	0,01	RVI	-22,99	24,23	NA	2,25	0,00	0,00	2,00	0,00	0,20		
BBVA NUEVA ECONOMIA FIM	-24,52	44,75	0,00	RVI	20,04	44,03	0,00	RVI	-32,89	35,21	0,00	RVI	22,45	29,69	0,00	RVI	-25,55	39,29	NA	0,00	15,00	0,00	2,00	0,00	0,20		
BBVA NUEVAS TECNOLOGIAS FIM	-38,23	68,55	0,01	RVI	14,90	56,79	0,01	RVI	-41,33	42,49	0,01	RVI	33,90	44,66	0,00	RVI	-44,25	54,58	NA	2,25	0,00	0,00	2,00	0,00	0,20		
BBVA OPORTUNIDADES EUROPA FIM	-15,19	32,82	0,00	RVE	0,51	24,74	0,00	RVE	-22,94	34,12	0,00	RVE	18,51	29,54	0,01	RVI	-22,15	30,72	NA	2,25	0,00	0,00	2,00	0,00	0,20		
BBVA OPORTUNIDADES INTERNAC. FIM	-27,66	48,21	0,00	RVI	3,03	37,25	0,00	RVI	-29,92	30,75	0,01	RVI	18,39	24,44	0,01	RVI	-38,16	36,47	NA	2,25	0,00	0,00	2,00	0,00	0,20		
BBVA SMALL CAPS EUROPA FIM	-6,92	15,42	0,00	RVI	2,37	23,67	0,00	RVI	-26,75	21,52	0,00	RVI	16,51	17,07	0,00	RVI	-18,68	20,02	NA	2,25	0,00	0,00	2,00	0,00	0,10		
BBVA TECNOLOGIAS MOVILES FIM	-21,93	39,10	0,00	RVI	6,26	39,89	0,00	RVI	-31,57	34,20	0,00	RVI	23,86	27,62	0,00	RVI	-29,68	35,85	NA	0,00	15,00	0,00	0,00	0,00	0,20		
BBVA TELECOM LATINOAMERICA FIM	-10,17	37,15	0,00	RVI	7,60	36,75	0,00	RVI	-36,29	41,02	0,00	RVI	35,00	32,40	0,00	RVI	-16,86	37,40	NA	2,25	0,00	0,00	3,00	0,00	0,15		
BBVA TELECOMUNICACIONES 2 FIM	-22,38	45,79	0,01	RVI	4,85	39,59	0,01	RVI	-30,66	34,00	0,01	RVI	24,86	32,86	0,01	RVI	-29,53	38,67	NA	2,25	0,00	0,00	2,00	0,00	0,20		
BBVA URBANISMO FIM	-0,39	14,69	0,00	RVI	9,92	11,18	0,00	RVI	-14,55	18,13	0,00	RVI	11,74	15,78	0,00	RVI	4,54	15,33	43,90	2,25	0,00	0,00	3,00	0,00	0,10		
BCH ACC. IBEROAMER. FIM	1,64	28,22	0,01	RVI	11,23	26,67	0,01	RVI	-25,84	22,73	0,00	RVI	23,87	23,17	0,01	RVI	3,85	25,60	NA	2,25	0,00	0,00	3,00	0,00	0,10		
BCH ENERGIA FIM	2,19	16,58	0,01	RVI	5,78	17,44	0,01	RVI	-18,14	22,20	0,00	RVI	4,09	21,19	0,00	RVI	-7,89	19,64	NA	1,75	0,00	0,00	3,00	0,00	0,25		
BCH EUROINDICE FIM	-13,03	25,58	0,01	RVI	3,50	21,99	0,01	RVI	-22,90	37,54	0,00	RVI	15,20	31,97	0,01	RVI	-20,05	30,09	NA	0,90	0,00	0,00	3,00	0,00	0,10		
BCH INT. ACCIONES FIM	-9,89	22,80	0,01	RVI	4,70	21,59	0,02	RVI	-24,56	24,03	1,14	RVI	8,90	19,80	0,89	RVI	-22,49	22,31	63,42	2,00	0,00	0,00	3,00	0,00	0,20		
BCH INTERNET FIM	-26,79	62,67	0,00	RVI	8,78	51,53	0,01	RVI	-40,52	37,53	0,00	RVI	27,56	35,00	0,52	RVI	-39,58	48,32	NA	1,75	0,00	0,00	3,00	0,00	0,25		
BCH JAPON FIM	-4,06	32,58	0,01	RVI	1,80	26,93	0,00	RVI	-27,03	34,20	0,00	RVI	-1,71	25,96	0,01	RVI	-29,94	30,24	NA	2,05	0,00	0,00	3,00	0,00	0,10		
BCH MULTIFONDOS AUDAZ FIM	-7,20	17,00	0,00	RVI	4,12	16,73	0,00	RVI	-20,43	20,70	0,00	RVI	12,10	17,98	0,00	RVI	-13,82	18,38	NA	1,50	0,00	0,00	3,00	0,00	0,10		
BCH SALUD FIM	-11,95	20,53	0,00	RVI	2,84	19,01	0,00	RVI	-7,01	19,96	0,00	RVI	0,99	14,57	0,01	RVI	-14,97	18,70	NA	1,75	0,00	0,00	3,00	0,00	0,25		
BCH SEC. SERVICIOS FIM	-6,72	32,15	0,00	RVI	1,01	28,08	0,00	RVI	-22,67	26,74	0,00	RVI	12,09	22,36	0,00	RVI	-18,33	27,67	NA	1,75	0,00	0,00	3,00	0,00	0,25		
BCH SECTOR CONSTRUCCION FIM	3,47	13,40	0,02	RVI	3,97	10,51	0,00	RVI	-13,48	18,64	0,00	RVI	9,07	16,61	0,00	RVI	1,52	15,24	NA	1,75	0,00	0,00	3,00	0,00	0,25		
BCH SELEC. FONDOS TECNOLOGIA FIMS	NA	NA	NA	NA	NA	20,90	0,00	RVI	-37,75	23,75	0,00	RVI	35,43	23,72	0,00	RVI	NA	24,15	NA	1,88	0,00	0,00	3,00	0,00	0,01		
BCH SELECCION FONDOS USA FIMS	NA	NA	NA	NA	NA	11,67	0,00	RVI	-23,88	17,58	0,00	RVI	15,46	14,87	0,00	RVI	NA	15,78	NA	1,88	0,00	0,00	3,00	0,00	0,01		
BCH TECNOLOGICO FIM	-30,60	45,54	0,01	RVI	-13,66	48,74	0,01	RVI	-34,88	38,46	0,00	RVI	26,95	34,59	0,06	RVI	-50,46	42,52	NA	1,75	0,00	0,00	3,00	0,00	0,10		
BCH USA BLUE CHIPS FIM	-9,22	32,15	0,01	RVI	7,46	26,15	0,01	RVI	-24,81	26,41	0,00	RVI	11,94	21,06	0,01	RVI	-17,89	26,90	NA	2,00	0,00	0,00	3,00	0,00	0,20		
BENKERS TECH FIM	-27,45	47,50	0,00	RVI	6,10	47,84	0,00	RVI	-42,42	41,12	0,00	RVI	23,14	41,96	0,00	RVI	-45,42	45,13	NA	1,35	9,00	0,00	0,00	0,00	0,12		
BESTINVER INTERNACIONAL FIM	15,07	13,59	2,44	RVI	10,15	16,20	1,01	RVI	-23,11	17,72	1,47	RVI	19,64	13,45	1,32	RVI	16,59	15,79	NA	1,75	0,00	0,00	0,00	0,00	0,13		
BETA EUROPME ACC. FIM	-4,70	13,06	0,01	RVI	1,32	11,06	0,01	RVI	-24,83	22,32	0,00	RVI	13,95	14,40	0,01	RVI	-17,29	16,13	NA	2,25	0,00	0,00	1,50	1,50	0,12		

(Continuación)

A.4.8. INVERSIÓN MOBILIARIA. FIM. RENTABILIDAD, VOLATILIDAD Y DURACIÓN

(Continuación)

FIM RENTA VARIABLE INTERNACIONAL

	1.º Trimestre			2.º Trimestre			3.º Trimestre			4.º Trimestre			2001		Rent(1) desde 1996	% Comisiones				Dep(5)						
	Rent(1) (%)	Vol(2)	Dur(3)	Voc(4)	Rent(1) (%)	Vol(2)	Dur(3)	Voc(4)	Rent(1) (%)	Vol(2)	Dur(3)	Voc(4)	Rent(1) (%)	Vol(2)		Rent(1) (%)	Vol(2)	Gestión			Suscripción		Reembolso			
																		s/Pat.	s/Res.		Máx.	Mín.	Máx.	Mín.	Máx.	Mín.
BETA JAPON ACCIONES FIM	-7,24	28,68	0,00	RVI	-24,36	26,07	0,00	RVI	-4,20	23,46	0,00	RVI	-31,78	25,67	NA	2,25	0,00	0,00	0,00	0,00	0,12					
BETA USA ACCIONES FIM	-2,71	23,34	0,01	RVI	-21,07	22,62	0,00	RVI	14,72	17,85	0,01	RVI	-3,99	21,51	NA	2,25	0,00	0,00	0,00	0,00	0,12					
BG BOLSA INTERNAC. FIM	-7,06	17,03	0,01	RVI	-19,45	20,57	0,01	RVI	11,61	17,18	0,01	RVI	-10,15	18,38	NA	2,25	0,00	0,00	1,00	0,00	0,20					
BI AMERICA FIM	-8,41	28,18	0,00	RVI	-21,75	23,07	0,00	RVI	15,32	19,35	0,00	RVI	-8,45	24,45	35,09	1,35	9,00	0,00	0,00	0,00	0,00					
BI MULTIMED. DIGIT. FIM	-33,45	64,75	1,94	RVI	-44,85	43,00	1,58	RVI	45,69	41,99	0,00	RVI	-44,54	54,58	NA	1,35	9,00	0,00	1,00	0,00	0,00					
BIOPEN INVESTIGACION FIMP	-10,35	17,12	0,01	RVI	-2,49	16,72	0,00	RVI	3,58	18,14	0,00	RVI	-7,23	16,88	NA	0,45	0,00	0,00	0,00	0,00	0,10					
BIOPEN INVESTIGACION II FIMS	-9,37	16,69	0,00	RVI	-2,92	15,68	0,00	RVI	3,10	17,14	0,00	RVI	-6,76	16,25	NA	0,50	0,00	0,00	0,00	0,00	0,03					
BK FONDO INTERNET FIM	-45,81	75,14	0,00	RVI	-35,56	40,88	0,00	RVI	30,90	37,43	0,00	RVI	-47,59	55,26	NA	2,25	0,00	0,00	0,00	0,00	0,00					
BK INDICE AMERICA 100 FIM	-13,48	25,95	0,00	RVI	-15,75	22,92	0,00	RVI	11,39	17,95	0,00	RVI	-11,78	22,29	NA	0,60	0,00	0,00	0,00	0,00	0,08					
BK INDICE JAPON 225 FIM	-0,02	30,07	0,00	RVI	-21,52	33,29	0,00	RVI	1,06	22,84	0,00	RVI	-18,00	27,41	NA	0,60	0,00	0,00	2,00	0,00	0,09					
BK INDICE NASDAQ 100 FIM	NA	48,70	0,00	RVI	-37,12	44,67	0,00	RVI	37,48	41,68	0,00	RVI	NA	48,12	NA	1,15	0,00	0,00	1,00	1,00	0,10					
BK SECTOR ENERGIA FIM	NA	NA	NA	RVE	-2,62	8,11	0,00	RVI	1,26	9,97	0,00	RVI	NA	7,95	NA	1,15	0,00	0,00	1,00	1,00	0,10					
BK SECTOR FINANZAS FIM	-8,93	19,99	0,00	RVI	-22,11	33,06	0,00	RVE	13,93	23,94	0,00	RVI	-15,52	24,20	NA	1,15	0,00	0,00	0,00	0,00	0,10					
BK SECTOR TELECOMUNICACIONES FIM	-20,61	36,93	0,03	RVE	-25,19	32,17	0,00	RVI	22,52	32,72	0,00	RVI	-34,00	33,08	NA	1,15	0,00	0,00	1,00	1,00	0,01					
BM TECHINDEX FIM	-39,93	41,32	0,01	RVI	-44,71	37,36	0,00	RVI	33,85	31,07	0,00	RVI	-49,73	41,07	NA	2,25	0,00	0,00	0,00	0,00	0,15					
BM-FONDEX FIM	-16,34	16,06	0,01	RVI	-22,63	17,84	0,00	RVI	14,06	17,89	0,00	RVI	-25,79	17,04	NA	2,21	0,00	0,00	0,00	0,00	0,15					
BOLSA INTERNACIONAL FIM	-10,38	19,78	0,01	RVI	-18,47	20,16	0,00	RVI	7,96	16,31	0,00	RVI	-17,73	18,50	42,21	2,25	0,00	0,00	0,00	0,00	0,15					
BSN BANIF ACCIONES EMERGENTES FIM	1,71	22,13	0,01	RVI	-24,48	19,10	0,00	RVI	29,50	21,74	0,00	RVI	6,28	21,68	-11,46	2,25	0,00	0,00	1,00	1,00	0,20					
BSN BANIF ACCIONES INTERNAC. FIM	-10,70	23,01	0,01	RVI	-24,80	24,67	0,75	RVI	10,61	20,29	0,49	RVI	-21,82	22,77	71,46	1,95	0,00	0,00	1,00	0,00	0,20					
BSN BANIF ACCIONES JAPON FIM	-5,02	32,56	0,01	RVI	-27,51	34,01	0,00	RVI	-1,44	26,04	0,01	RVI	-31,00	30,20	-20,09	2,00	0,00	0,00	1,00	0,00	0,20					
BSN BANIF ENERGIA Y COMUNICAC. FIM	-8,07	26,12	0,00	RVI	-20,28	23,76	0,00	RVI	5,58	21,13	0,01	RVI	-23,71	24,20	28,11	1,95	0,00	0,00	1,00	0,00	0,20					
BSN BANIF FINANCIERO FIM	-8,01	21,92	0,01	RVI	-21,04	31,59	0,00	RVI	10,58	24,93	0,01	RVI	-15,13	24,52	NA	1,95	0,00	0,00	0,00	0,00	0,20					
BSN BANIF MULTIFONDO FIM	-11,08	13,71	0,01	RVI	-23,30	17,81	0,00	RVI	12,90	13,53	0,00	RVI	-18,14	15,50	NA	1,85	0,00	0,00	1,00	0,00	0,10					
BSN BANIF OPORTUNIDADES EUROPEAS FIM	-11,76	25,85	0,00	RVE	-23,18	26,41	0,00	RVI	6,68	17,81	0,00	RVI	-24,99	21,90	NA	2,20	0,00	0,00	1,00	0,00	0,20					
BSN BANIF PRESTIGIO FIM	-10,75	23,60	0,00	RVI	-23,85	26,51	0,00	RVI	9,44	21,69	0,01	RVI	-22,50	23,58	NA	1,95	0,00	0,00	1,00	0,00	0,20					
BSN BANIF SIGLO XXI FIM	-23,56	28,40	0,00	RVI	-26,97	27,55	0,00	RVI	16,70	24,13	0,00	RVI	-35,85	27,61	21,68	1,95	0,00	0,00	1,00	0,00	0,20					
BSN BANIF SILA FIM	1,68	28,77	0,46	RVI	-27,41	23,78	0,00	RVI	24,88	23,66	0,00	RVI	2,05	26,37	47,57	2,25	0,00	0,00	1,00	0,00	0,15					
C. INGEN. MERCADOS FIM	-13,13	21,22	0,01	RVI	-22,92	19,81	0,01	RVI	10,06	23,97	0,01	RVI	-24,93	21,37	NA	2,25	0,00	0,00	0,00	0,00	0,04					
C. IMANRESA MUNDOBORS.FIM	-10,12	16,56	0,01	RVI	-16,71	18,98	0,01	RVI	9,75	13,00	0,01	RVI	-16,20	16,77	NA	2,25	0,00	0,00	1,00	0,00	0,15					
CAHISA EMER.MULTI.FIMF	-4,50	17,67	0,00	RVI	-28,03	17,63	0,00	RVI	27,42	17,04	0,00	RVI	-3,81	18,42	NA	1,50	0,00	0,00	0,00	0,00	0,10					
CAHISA EUROVAR. FIM	-14,19	38,58	0,00	RVI	-34,03	37,73	0,00	RVI	33,26	31,89	0,00	RVI	-27,75	34,66	NA	2,25	0,00	0,00	0,00	0,00	0,10					
CAHISA MULTIFONDO FIMF	-7,17	14,20	0,00	RVI	-22,81	16,18	0,00	RVI	14,83	16,21	0,01	RVI	-15,57	16,03	NA	1,50	0,00	0,00	0,00	0,00	0,10					
CAI BOLSA USA FIM	-5,99	37,70	0,00	RVI	-22,61	24,69	0,00	RVI	17,78	25,01	0,02	RVI	-7,02	29,00	NA	2,25	0,00	0,00	0,00	0,00	0,15					
CAI BOLSA YEN FIM	-1,62	27,28	0,01	RVI	-24,74	30,51	0,01	RVI	-0,64	26,56	0,00	RVI	-24,24	27,56	NA	2,25	0,00	0,00	0,00	0,00	0,14					

A.4.8. INVERSIÓN MOBILIARIA. FIM. RENTABILIDAD, VOLATILIDAD Y DURACIÓN

FIM RENTA VARIABLE INTERNACIONAL

	1.º Trimestre			2.º Trimestre			3.º Trimestre			4.º Trimestre			2001		Rent(1) desde 1996	% Comisiones				Dep(5)								
	Rent(1) (%)	Vol(2)	Dur(3)	Voc(4)	Rent(1) (%)	Vol(2)	Dur(3)	Voc(4)	Rent(1) (%)	Vol(2)	Dur(3)	Voc(4)	Rent(1) (%)	Vol(2)		Rent(1) (%)	Vol(2)	Máx.	Mín.		Máx.	Mín.						
																							Gestión		Suscripción		Reembolso	
																							s/Pat.	s/Res.	Máx.	Mín.	Máx.	Mín.
CAIXA BORSA USA FIM	-18,01	23,97	0,01	RVI	3,45	19,92	0,01	RVI	-15,45	21,40	0,00	RVI	10,43	20,43	0,01	RVI	-20,81	21,64	0,00	0,00	0,04							
CAIXA CATALUNYA BORSA JAPO FIM ...	-8,64	27,05	0,01	RVI	2,22	24,62	0,00	RVI	-28,14	31,31	0,00	RVI	-6,34	28,32	0,00	RVI	-37,15	28,08	0,00	0,00	0,15							
CAIXA CATALUNYA CONSUM FIM	-7,67	12,54	0,01	RVI	2,68	11,77	0,00	RVI	-21,04	20,94	0,00	RVI	15,35	19,92	0,01	RVI	-13,65	17,10	0,00	0,00	0,15							
CAIXA CATALUNYA FINANCIER FIM	-10,41	16,01	0,01	RVI	4,16	11,95	0,00	RVI	-18,69	25,22	0,00	RVI	7,39	18,02	0,01	RVI	-18,51	18,62	0,00	0,00	0,15							
CAIXA CATALUNYA INVERSIÓ 2 FIM ...	-8,22	13,92	0,01	RVI	0,11	13,47	0,01	RVI	-14,09	17,65	0,00	RVI	8,61	21,13	0,01	RVI	-14,27	16,95	0,00	0,00	0,15							
CAIXA CATALUNYA MATERIES PRIMERS FIM	-5,72	14,89	0,01	RVI	4,19	10,98	0,00	RVI	-11,51	13,87	0,00	RVI	6,14	15,36	0,01	RVI	-7,74	13,97	0,00	0,00	0,15							
CAIXA CATALUNYA SANITAT FIM	-15,26	15,89	0,01	RVI	7,28	16,48	0,01	RVI	-12,42	14,89	0,00	RVI	4,34	12,79	0,01	RVI	-16,93	15,23	0,00	0,00	0,15							
CAIXA CATALUNYA SECTOR IMMOBILIARI FIM	0,66	4,18	0,01	RVI	2,57	2,83	0,01	RVI	-11,52	11,76	0,00	RVI	4,77	6,87	0,01	RVI	-4,28	7,12	0,00	0,00	0,20							
CAIXA CATALUNYA TELECOMUNICACIONS FIM	-17,40	28,57	0,01	RVI	-7,08	25,13	0,00	RVI	-17,49	22,11	0,00	RVI	7,02	26,45	0,01	RVI	-32,22	25,75	0,00	0,00	0,15							
CAIXA INVERSIÓ 3 FIM	-4,30	14,53	0,01	RVI	7,09	14,87	0,00	RVI	-25,32	16,67	0,00	RVI	23,67	13,93	0,00	RVI	-5,34	15,52	0,00	0,00	0,20							
CAIXA INGENIEROS MULTIFONDO FIM	-7,43	11,70	3,31	RVI	3,66	12,73	2,10	RVI	-18,58	17,05	3,41	RVI	13,50	15,40	2,87	RVI	-11,33	14,63	0,00	0,00	0,11							
CAIXA LABORAL BOLSA JAPON FIM	-14,84	NA	NA	RVI	4,83	12,44	0,00	RVI	-12,64	11,78	0,00	RVI	9,95	10,23	0,01	RVI	-14,25	12,69	0,00	1,00	0,05							
CAIXA LABORAL BOLSA UNIVERSAL FIM	NA	NA	NA	RVI	NA	NA	NA	RVI	NA	4,41	0,03	RVI	13,32	12,00	0,00	RVI	NA	11,06	0,00	1,00	0,05							
CAIXA LABORAL BOLSA USA FIM	-7,89	12,12	0,00	RVI	2,62	12,21	0,00	RVI	-21,14	16,67	0,03	RVI	22,94	11,64	0,00	RVI	-8,37	13,75	0,00	1,00	0,04							
CAIXA LABORAL MERCADOS EMERGENTES FIM	NA	NA	NA	RVI	NA	13,09	0,01	RVI	-20,22	17,77	0,00	RVI	13,15	14,93	0,01	RVI	NA	15,87	0,00	0,00	0,15							
CAIXASUR GLOBAL FIM	NA	NA	NA	RVI	NA	NA	NA	RVI	NA	4,11	0,01	RVI	1,73	2,64	0,01	RVI	NA	2,12	0,00	0,00	0,10							
CAM ASIA FIM	NA	NA	NA	RVI	NA	NA	NA	RVI	NA	0,14	0,01	RVI	0,42	0,04	0,01	RVI	NA	0,10	0,00	0,00	0,10							
CAM EUROPA CONVERGENTE FIM	-7,44	16,36	0,18	RVI	5,15	16,59	0,23	RVI	-16,13	14,43	0,10	RVI	3,77	8,88	0,15	RVI	-15,29	14,51	0,00	2,00	0,11							
CAM GLOBAL FIM	NA	NA	NA	RVI	NA	NA	NA	RVI	NA	0,14	0,01	RVI	2,10	2,58	0,01	RVI	NA	1,93	0,00	0,00	0,10							
CAM IBEROAMERICA FIM	NA	NA	NA	RVI	NA	NA	NA	RVI	NA	2,12	0,01	RVI	2,19	4,75	0,01	RVI	NA	3,84	0,00	0,00	0,10							
CAM RENTA VARIABLE USA FIM	NA	NA	NA	RVI	NA	NA	NA	RVI	NA	0,14	0,01	RVI	3,77	5,22	0,01	RVI	NA	3,91	0,00	0,00	0,10							
CAM SALUD Y OCIO FIM	NA	NA	NA	RVI	NA	NA	NA	RVI	NA	0,14	0,01	RVI	1,82	4,57	0,01	RVI	NA	3,41	0,00	0,00	0,10							
CAM SECTOR FINANCIERO FIM	NA	NA	NA	RVI	NA	NA	NA	RVI	NA	0,14	0,01	RVI	1,71	1,14	0,01	RVI	NA	0,92	0,00	0,00	0,10							
CAM SECTOR INDUSTRIAL FIM	NA	NA	NA	RVI	NA	NA	NA	RVI	NA	4,06	0,01	RVI	2,69	9,40	0,01	RVI	NA	7,02	0,00	0,00	0,10							
CAM SECTOR TECNOLOGICO FIM	NA	NA	NA	RVI	NA	NA	NA	RVI	NA	0,14	0,01	RVI	11,17	13,23	0,00	RVI	-9,81	18,26	0,00	0,00	0,15							
CAN BIENESTAR FIM	-8,18	22,75	0,00	RVI	9,24	15,83	0,00	RVI	-19,11	19,08	0,00	RVI	10,84	18,95	0,00	RVI	-16,76	19,78	0,00	0,00	0,15							
CAN FINANCIERO FIM	-11,17	18,19	0,00	RVI	6,62	14,95	0,00	RVI	-20,71	24,83	0,00	RVI	-3,34	15,54	0,00	RVI	-25,12	21,56	0,00	0,00	0,15							
CAN JAPON FIM	-4,91	26,62	0,00	RVI	4,97	20,81	0,00	RVI	-22,39	21,44	0,00	RVI	26,63	19,17	0,00	RVI	-3,04	22,76	0,00	0,00	0,15							
CAN LATINOAMERICA FIM	0,52	22,87	0,00	RVI	8,80	21,78	0,00	RVI	-29,98	25,01	0,00	RVI	22,41	12,82	0,00	RVI	-1,51	16,66	0,00	0,00	0,15							
CAN MERCADOS EMERGENTES FIM ...	-0,91	18,07	0,00	RVI	6,38	15,92	0,00	RVI	-23,68	17,79	0,00	RVI	9,01	17,62	0,01	RVI	-19,66	20,71	0,00	0,00	0,15							
CAN NAVARRA GLOBAL FIM	-13,04	21,62	0,01	RVI	5,56	19,41	0,01	RVI	-19,71	23,07	0,00	RVI	13,27	14,74	0,00	RVI	-8,87	20,59	0,00	0,00	0,15							
CAN NORTEAMERICA FIM	-9,99	26,00	0,00	RVI	10,23	20,54	0,00	RVI	-18,91	18,78	0,00	RVI	34,61	30,39	0,00	RVI	-34,19	41,27	0,00	0,00	0,15							
CAN TECNOLOGIA FIM	-29,31	52,28	0,00	RVI	11,24	43,90	0,00	RVI	-37,82	32,84	0,00	RVI	7,33	14,73	0,00	RVI	NA	14,68	0,00	2,00	0,20							
CANTABRIA BOLSA GLOBAL FIM	NA	NA	NA	RVI	NA	5,89	0,01	RVI	-16,20	17,34	0,01	RVI	NA	NA	NA	RVI	NA	NA	0,00	0,00	0,20							

(Continuación)

A.4.8. INVERSIÓN MOBILIARIA. FIM. RENTABILIDAD, VOLATILIDAD Y DURACIÓN

FIM RENTA VARIABLE INTERNACIONAL

	1.º Trimestre			2.º Trimestre			3.º Trimestre			4.º Trimestre			2001		Rent(1) desde 1996	% Comisiones				Dep(5)														
	Rent(1) (%)	Vol(2)	Dur(3)	Voc(4)	Rent(1) (%)	Vol(2)	Dur(3)	Voc(4)	Rent(1) (%)	Vol(2)	Dur(3)	Voc(4)	Rent(1) (%)	Vol(2)		s/Pat.	s/Res.	Máx.	Mín.		Máx.	Mín.												
																							%				%				%			
CHASE ACC.JAPONESAS FIM	-4,57	29,89	0,00	RVI	5,75	22,83	0,00	RVI	-24,09	24,62	0,00	RVI	-0,14	22,64	0,00	9,00	0,00	0,00	0,00	0,00	0,00													
CHASE LATINOAMERICA FIM	-1,03	15,94	0,01	RVI	7,97	19,38	0,00	RVI	-24,33	22,18	0,00	RVI	-1,41	4,83	0,01	9,00	0,00	0,00	0,00	0,00	0,00													
CONSTEL. MASTER INDICE TECNOL. FIMP	NA	NA	NA	NA	NA	39,68	0,14	RVI	-41,31	43,69	0,17	RVI	36,46	45,60	0,15	0,15	0,00	0,00	0,00	0,00	0,05													
CONSTEL. MASTER INDICE RV USA FIMP	NA	NA	NA	NA	NA	17,59	0,15	RVI	-21,24	26,57	0,18	RVI	11,65	20,83	0,15	0,15	0,00	0,00	0,00	0,00	0,05													
CRV BOLSA UNIVERSAL FIM	-3,77	16,21	0,53	RVI	3,26	12,91	0,39	RVI	-17,71	21,88	0,27	RVI	9,24	19,17	0,14	2,25	0,00	0,00	0,00	0,00	0,07													
CRV FONDO MULTIPLE FIMF	-8,28	12,36	3,06	RVI	3,59	12,35	2,23	RVI	-19,15	18,35	2,25	RVI	14,40	15,89	1,84	1,75	0,00	0,00	0,00	0,00	0,05													
CS TOP FONDOS FIM	-13,69	15,07	0,01	RVI	7,87	17,21	0,00	RVI	-22,63	18,06	0,00	RVI	12,23	16,42	0,00	1,90	0,00	0,00	0,00	1,00	0,00													
CT GLOBAL 100 FIM	NA	NA	NA	NA	NA	NA	NA	NA	NA	7,29	0,01	RVI	1,28	7,23	0,00	2,25	0,00	0,00	1,00	1,00	0,10													
D.B. WINFONDO FIM	-12,67	22,16	0,05	RVI	1,78	16,81	0,06	RVI	-18,32	14,65	0,01	RVI	1,94	4,78	0,04	1,00	0,00	0,00	0,00	0,00	0,10													
DB BOLSA TURISMO FIM	-8,29	18,03	0,01	RVI	7,56	14,68	0,01	RVI	-27,88	34,45	0,00	RVI	17,63	21,19	0,01	1,85	0,00	0,00	0,00	0,00	0,10													
DB BOLSA UNIVERSAL FIM	-17,25	25,64	0,01	RVI	3,43	24,15	0,01	RVI	-26,18	24,63	0,00	RVI	13,55	21,89	0,01	2,00	0,00	0,00	0,00	0,00	0,10													
DB EUROPA BOLSA FIM	-14,15	24,75	0,01	RVI	0,38	18,60	0,01	RVI	-23,09	27,67	0,00	RVI	17,55	24,97	0,01	2,00	0,00	0,00	0,00	0,00	0,10													
DB INNOVACION BOLSA FIMP	-27,50	28,98	0,01	RVI	3,50	32,35	0,01	RVI	-30,74	29,44	0,00	RVI	33,37	26,23	0,01	0,45	0,00	0,00	0,00	0,00	0,05													
DB INNOVACION BOLSA I FIMS	-26,22	27,09	0,01	RVI	2,80	30,12	0,01	RVI	-28,95	26,65	0,00	RVI	29,73	24,25	0,01	1,75	0,00	0,00	0,00	0,00	0,00													
DB NET 24 INNOVACION BOLSA FIMS	-25,92	26,97	0,01	RVI	3,14	29,85	0,01	RVI	-28,41	26,28	0,00	RVI	29,62	23,87	0,01	0,50	0,00	0,00	0,00	0,00	0,00													
DB NORTEAMERICA BOLSA FIM	-13,38	31,64	0,01	RVI	8,76	26,35	0,01	RVI	-24,95	25,49	0,00	RVI	12,05	20,53	0,01	2,00	0,00	0,00	0,00	0,00	0,10													
DB SELECTED FUNDS 75 FIMF	NA	NA	NA	NA	NA	2,87	0,01	RVI	-9,23	7,19	0,00	RVI	5,29	7,52	0,01	1,75	0,00	0,00	0,00	0,00	0,10													
DEXIA IBERAG JAPON FIM	-5,91	28,98	0,00	RVI	3,90	27,46	0,00	RVI	-24,69	29,08	0,00	RVI	-2,21	24,60	0,00	2,25	0,00	0,00	1,00	1,00	0,10													
DINAMICO INVEST-UP FIM	-1,86	6,60	0,00	RVI	2,09	5,11	0,00	RVI	0,97	6,28	0,00	RVI	-4,46	22,31	0,00	1,50	0,00	0,00	0,00	0,00	0,00													
DREAM TEAM FONDO FIM	-11,00	15,04	0,01	RVI	9,22	17,83	0,01	RVI	-23,06	15,87	0,00	RVI	18,92	15,50	0,01	1,60	0,00	0,00	0,00	0,00	0,09													
E-BANKINTER BOLSA, FIM	-2,08	16,14	0,00	RVI	2,45	17,13	0,00	RVI	-14,21	23,64	0,00	RVI	17,93	23,78	0,00	2,25	0,00	1,00	1,00	0,00	0,04													
EDIFON FIM	6,79	13,63	0,01	RVI	5,03	9,04	0,01	RVI	-11,28	16,74	0,00	RVI	9,92	13,72	0,45	1,50	0,00	0,00	1,50	0,00	0,30													
ELECTROFONDO FIM	-6,53	20,86	0,01	RVI	-3,96	16,71	0,01	RVI	-14,75	22,16	0,00	RVI	10,29	18,50	0,21	1,50	0,00	0,00	1,50	0,00	0,30													
EMERFONDO FIM	-3,64	28,56	0,00	RVI	16,00	25,27	0,01	RVI	-26,38	22,95	0,00	RVI	26,73	21,73	0,00	2,23	0,00	0,00	1,50	0,00	0,40													
ESPIRITO STO GLOBAL FIM	-9,00	15,00	0,00	RVI	1,99	19,52	0,00	RVI	-20,86	26,60	0,00	RVI	9,43	18,63	0,00	2,25	0,00	0,00	0,00	0,00	0,15													
EUROCEM BOLSA FIM	-11,53	19,60	0,01	RVI	2,61	16,52	0,00	RVI	-16,53	26,76	0,01	RVI	10,47	21,19	0,00	2,15	0,00	0,00	2,00	0,00	0,10													
EURO-CONVERGENCE FIM	-12,75	22,43	0,01	RVI	3,99	18,31	0,01	RVI	-17,23	21,85	0,00	RVI	24,40	18,89	0,01	0,50	0,00	0,00	0,00	0,00	0,00													
EUROV. BOLSA INT. FIM	-9,54	28,43	0,00	RVI	9,96	24,76	0,00	RVI	-21,09	23,08	0,00	RVI	10,96	18,55	0,00	2,25	0,00	0,00	0,00	0,00	0,00													
EUROVALOR ESTADOS UNIDOS FIMF	NA	NA	NA	NA	NA	NA	NA	NA	NA	0,11	0,00	RVI	1,17	8,57	0,00	1,35	9,00	0,00	0,00	0,00	0,15													
EUROVALOR EUROPA DEL ESTE FIMF	NA	2,49	0,01	RVI	8,88	13,15	0,00	RVI	-17,56	15,52	0,00	RVI	23,60	15,03	0,00	1,35	9,00	0,00	0,00	0,00	0,15													
EUROVALOR EUROPA FIMF	NA	NA	NA	NA	NA	NA	NA	NA	NA	0,11	0,00	RVI	1,22	9,06	0,00	1,35	9,00	0,00	0,00	0,00	0,15													
EUROVALOR IBEROAMERICA, FIMF	NA	5,13	0,01	RVI	7,78	16,02	0,01	RVI	-19,73	17,27	0,00	RVI	24,09	19,79	0,01	1,35	9,00	0,00	0,00	0,00	0,15													
EUROVALOR JAPON FIMF	-5,41	25,42	0,00	RVI	4,02	20,37	0,00	RVI	-23,46	20,28	0,00	RVI	-1,28	18,51	0,00	1,35	9,00	0,00	0,00	0,00	0,15													
EUROVALOR SEC.INMOB.FIM	3,59	8,78	0,00	RVI	-0,28	6,24	0,00	RVI	-11,59	14,04	0,00	RVI	4,48	7,81	0,01	2,25	0,00	0,00	0,00	0,00	0,00													

(Continuación)

A.4.8. INVERSIÓN MOBILIARIA. FIM. RENTABILIDAD, VOLATILIDAD Y DURACIÓN

FIM RENTA VARIABLE INTERNACIONAL

	1.º Trimestre			2.º Trimestre			3.º Trimestre			4.º Trimestre			2001		Rent(1) desde 1996	% Comisiones				Dep(5)		
	Rent(1) (%)	Vol(2)	Dur(3)	Voc(4)	Rent(1) (%)	Vol(2)	Dur(3)	Voc(4)	Rent(1) (%)	Vol(2)	Dur(3)	Voc(4)	Rent(1) (%)	Vol(2)		Rent(1) (%)	Vol(2)	Máx.	Mín.		Máx.	Mín.
EUROVALOR SELECCION TOP-100 FIMF	NA	NA	NA	NA	0,37	0,00	FGL	-10,12	14,58	0,00	RVI	10,47	16,13	0,00	RVI	NA	14,85	0,00	0,00	0,00	0,00	
FIBANC GLOBAL RV FIM	-5,30	15,06	0,00	RVI	4,91	16,12	0,00	RVI	-21,68	22,59	0,00	RVI	10,09	18,38	0,00	RVI	NA	14,85	0,00	0,00	0,00	0,10
FIBANC SMALL CAPS EUROPA FIM	NA	0,16	0,00	RVI	0,28	4,66	0,00	RVI	1,11	0,49	0,01	RVI	-0,42	1,18	0,02	RVI	NA	0,66	0,00	0,00	0,00	0,10
FIBANC TECNOCOM FIM	-15,70	33,98	0,00	RVI	5,55	31,76	0,00	RVI	-32,17	30,10	0,00	RVI	26,79	28,24	0,00	RVI	NA	31,46	0,00	0,00	0,00	0,10
FIBANC TITANES FIM	-6,13	22,05	0,00	RVI	7,38	20,90	0,00	RVI	-18,26	24,38	0,00	RVI	10,67	17,67	0,00	RVI	NA	21,53	0,00	0,00	0,00	0,10
FIBANC-LATINOAM. RV FIM	-7,71	25,44	3,15	RVI	1,24	24,55	5,05	RVI	-22,72	19,31	3,82	RVI	13,03	14,67	1,08	RVI	NA	21,60	0,00	0,00	0,00	0,20
FONBILBAO EUROBOLSA FIM	-12,33	22,12	0,01	RVI	1,67	18,78	0,01	RVI	-21,38	31,75	0,01	RVI	13,75	27,12	0,01	RVI	NA	25,63	0,00	0,00	0,00	0,15
FONBILBAO INTERN. FIM	-10,58	19,15	0,01	RVI	4,54	16,40	0,01	RVI	-18,35	19,97	0,01	RVI	8,14	15,53	0,01	RVI	NA	18,01	0,00	0,00	0,00	0,15
FONBILBAO MULTIFONDOS FIM	NA	NA	NA	NA	NA	22,22	0,01	RVI	-22,14	21,65	0,01	RVI	14,19	15,14	0,01	RVI	NA	19,38	0,00	0,00	0,00	0,05
FONCAIXA 61 TECNOL. FIM	-22,05	46,20	0,00	RVI	5,53	43,68	0,01	RVI	-36,29	37,48	0,00	RVI	34,86	35,03	0,01	RVI	NA	41,25	0,00	0,00	0,00	0,15
FONCAIXA 65 PT EUR. FIM	-11,25	21,56	0,00	RVI	-0,13	16,95	0,00	RVI	-16,51	30,62	0,00	RVI	10,68	24,07	0,01	RVI	NA	23,95	0,00	0,00	0,00	0,15
FONCAIXA 66 SUIZA FIM	-11,85	19,54	0,01	RVI	1,69	14,39	0,01	RVI	-16,22	30,74	2,26	RVI	6,50	18,25	1,76	RVI	NA	21,73	0,00	0,00	0,00	0,15
FONCAIXA 72 BOLSA PAISES EMERGENTES FIM	-1,38	21,80	0,00	RVI	1,84	25,02	0,00	RVI	-27,48	22,59	0,00	RVI	29,77	24,02	0,00	RVI	NA	23,79	0,00	0,00	0,00	0,15
FONCAIXA 73 BOLSA SECTOR FINANCIERO FIM	-7,65	20,05	0,00	RVI	3,48	16,20	0,00	RVI	-19,48	27,03	0,00	RVI	8,51	21,31	0,00	RVI	NA	21,65	0,00	0,00	0,00	0,15
FONCAIXA 74 BOLSA BLUE CHIPS FIM	-10,19	18,70	0,00	RVI	3,33	18,13	0,00	RVI	-19,36	23,48	0,00	RVI	13,71	17,89	0,00	RVI	NA	19,88	0,00	0,00	0,00	0,15
FONCAIXA 91 CESTA RENTA VAR. FIMF	NA	17,89	0,00	RVI	0,64	13,63	0,00	RVI	-15,95	28,28	0,00	RVI	12,23	19,17	0,00	RVI	NA	21,09	0,00	0,00	0,00	0,15
FONCAIXA 93 FONDOS BOLSA MUNDIALES FIMF	NA	NA	NA	NA	NA	NA	NA	NA	NA	NA	NA	NA	NA	1,11	0,00	RVI	NA	1,11	0,00	0,00	0,00	0,15
FONCAIXA 96 FONDOS BOLSA USA FIMF	NA	NA	NA	NA	NA	NA	NA	NA	NA	NA	NA	NA	NA	1,15	0,00	RVI	NA	1,15	0,00	0,00	0,00	0,15
FONCAIXA BOLSA 43 FIM	-11,61	20,87	0,01	RVI	0,76	16,80	0,01	RVI	-17,63	29,74	0,00	RVI	10,50	23,48	0,00	RVI	NA	23,35	0,00	0,00	0,00	0,15
FONCAIXA BOLSA 53 FIM	-4,27	22,32	0,01	RVI	7,56	20,40	0,01	RVI	-21,11	25,04	0,00	RVI	16,14	19,50	0,30	RVI	NA	22,13	0,00	0,00	0,00	0,15
FONCAIXA BOLSA 54 FIM	-8,12	19,86	0,01	RVI	0,47	16,88	0,01	RVI	-14,90	26,79	0,80	RVI	8,15	20,13	0,75	RVI	NA	21,33	0,00	0,00	0,00	0,15
FONCAIXA BOLSA 55 FIM	-8,17	32,51	0,01	RVI	1,68	27,86	0,01	RVI	-26,27	32,72	0,56	RVI	2,69	28,20	0,33	RVI	NA	30,53	0,00	0,00	0,00	0,15
FONCAIXA BOLSA 62 FIM	-7,11	30,71	0,01	RVI	-6,45	23,43	0,01	RVI	-13,90	24,18	0,00	RVI	3,35	19,35	0,01	RVI	NA	24,76	0,00	0,00	0,00	0,15
FONCAIXA BOLSA 63 FIM	-3,54	12,85	0,00	RVI	5,20	8,70	0,01	RVI	-8,57	18,55	0,00	RVI	-0,55	11,34	0,01	RVI	NA	13,41	0,00	0,00	0,00	0,15
FONDBARCLAYS GLOBAL BLUE CHIPS FIMF	-8,68	19,55	0,00	RVI	4,78	19,34	0,00	RVI	-22,62	21,22	0,00	RVI	9,92	16,72	0,00	RVI	NA	19,48	0,00	0,00	0,00	0,15
FONDBARCLAYS GLOBAL FINANCE FIMF	-9,32	15,70	0,00	RVI	9,86	15,03	0,00	RVI	-21,03	20,73	0,00	RVI	10,90	15,31	0,00	RVI	NA	17,12	0,00	0,00	0,00	0,15
FONDBARCLAYS GLOBAL HEALTH FIMF	-19,00	29,49	0,00	RVI	17,71	25,55	0,00	RVI	-13,37	20,02	0,00	RVI	9,76	14,05	0,00	RVI	NA	23,21	0,00	0,00	0,00	0,15
FONDBARCLAYS GLOB. SMALL CAPS FIMF	-14,21	20,64	0,00	RVI	13,05	18,62	0,00	RVI	-22,75	18,80	0,00	RVI	17,38	15,66	0,00	RVI	NA	18,87	0,00	0,00	0,00	0,15
FONDBARCLAYS GLOB. TECHNOLOGY TELEFIMF	-24,19	47,33	0,00	RVI	4,13	46,00	0,00	RVI	-37,09	31,99	0,00	RVI	29,19	29,30	0,00	RVI	NA	39,85	0,00	0,00	0,00	0,15
FONDESPAINA EMERGENTES FIMF	-4,08	19,58	0,00	RVI	9,81	18,52	0,00	RVI	-25,50	18,32	0,00	RVI	30,42	19,37	0,00	RVI	NA	19,43	0,00	0,00	0,00	0,15
FONDESPAINA FINANCIERO, FIMF	-9,65	15,71	0,00	RVI	6,92	15,46	0,00	RVI	-19,02	20,61	0,00	RVI	9,33	14,61	0,00	RVI	NA	16,97	0,00	0,00	0,00	0,15
FONDESPAINA MULTIFONDOS FIMF	-9,20	14,96	0,01	RVI	6,56	16,22	0,01	RVI	-22,52	18,69	0,00	RVI	14,12	16,70	0,00	RVI	NA	17,00	0,00	0,00	0,00	0,15
FONDESPAINA TECNOLOGICO FIMF	-23,98	35,17	0,00	RVI	13,26	39,33	0,00	RVI	-34,14	25,77	0,00	RVI	36,77	29,69	0,00	RVI	NA	33,44	0,00	0,00	0,00	0,15
FONDWAPRE BOLSA AMERICA FIM	-7,49	27,03	0,00	RVI	11,58	23,54	0,00	RVI	-21,52	25,93	0,00	RVI	17,26	22,44	0,00	RVI	NA	25,02	0,00	0,00	0,00	0,20

(Continuación)

(Continuación)

A.4.8. INVERSIÓN MOBILIARIA. FIM. RENTABILIDAD, VOLATILIDAD Y DURACIÓN

FIM RENTA VARIABLE INTERNACIONAL

	1.º Trimestre			2.º Trimestre			3.º Trimestre			4.º Trimestre			2001		Rent(1) desde 1996	% Comisiones				Dep(5)		
	Rent(1) (%)	Vol(2)	Dur(3)	Voc(4)	Rent(1) (%)	Vol(2)	Dur(3)	Voc(4)	Rent(1) (%)	Vol(2)	Dur(3)	Voc(4)	Rent(1) (%)	Vol(2)		Gestión s/Pat.	s/Res.	Suscripción			Reembolso	
																		Máx.	Mín.		Máx.	Mín.
FONDWAPRE BOLSA ASIA FIM	NA	NA	NA	NA	NA	NA	NA	NA	NA	0,13	0,02	RVI	NA	0,13	1,75	0,00	0,00	1,50	0,00	0,20		
FONDWAPRE BOLSA EUROPA FIM	-12,40	23,64	0,00	RVI	-1,19	20,77	0,00	RVI	-18,71	29,96	0,00	RVI	14,18	26,02	2,25	0,00	0,00	1,50	0,00	0,20		
FONDWAPRE BOLSA GLOBAL FIM	-9,24	20,27	0,00	RVI	1,53	17,54	0,00	RVI	-18,35	23,31	0,00	RVI	12,00	22,05	2,25	0,00	0,00	1,50	0,00	0,20		
FONDWAPRE TECNOLOGIA FIM	-23,96	52,38	0,00	RVI	2,07	46,40	0,00	RVI	-36,06	39,42	0,00	RVI	42,58	43,99	2,25	0,00	0,00	1,50	0,00	0,20		
FONDOS MUNDIALES BK FIM	-11,94	11,90	0,00	RVI	2,42	13,19	0,00	FGL	-17,81	15,05	0,00	RVI	13,95	13,17	0,60	0,00	0,00	2,00	2,00	0,06		
FONDUERO BOLSA FIM	-5,89	17,84	0,01	RVI	1,10	13,99	0,01	RVI	-18,12	26,70	0,00	RVI	11,79	23,52	2,00	0,00	0,00	2,00	0,00	0,00		
FONDUERO INTERNACIONAL FIM	0,79	22,11	0,01	RVN	-7,61	18,67	0,00	RVI	-11,88	19,63	0,00	RVI	12,15	21,82	2,00	0,00	0,00	2,00	0,00	0,03		
FONDUERO SECTORIAL FIM	-9,26	13,27	0,01	RVI	0,49	8,43	0,01	RVI	-12,38	24,51	0,00	RVI	8,09	21,35	2,25	0,00	0,00	0,00	0,00	0,09		
FONINDEX FONDEFON FIM	-16,38	17,68	0,01	RVI	4,62	16,76	0,00	RVI	-19,06	16,78	0,00	RVI	6,24	18,42	1,35	0,00	0,00	0,00	0,00	0,12		
FONMIX LAJETANA FIM	0,78	5,99	0,00	RVI	-2,11	7,07	0,01	RVI	-22,83	26,76	0,00	RVI	12,61	20,05	2,00	0,00	0,00	0,00	0,00	0,20		
FONPACIFICO FIM	-9,30	32,09	0,01	RVI	2,37	27,96	0,01	RVI	-24,86	29,46	0,00	RVI	4,15	25,58	2,23	0,00	0,00	1,50	0,00	0,40		
FONPASTOR TECNOLOGIA FIM	-25,00	34,10	0,00	RVI	0,08	25,40	0,01	RVI	-25,62	30,66	0,00	RVI	19,29	17,82	1,50	0,00	0,00	0,00	0,00	0,20		
FONPENADES B. JAPO FIM	-9,27	28,49	0,00	RVI	3,12	26,61	0,00	RVI	-24,24	20,24	0,00	RVI	2,90	26,79	2,25	0,00	0,00	0,00	0,00	0,00		
FONPENADES B. USA FIM	-16,18	37,07	0,00	RVI	8,09	31,72	0,00	RVI	-26,32	36,63	0,00	RVI	19,08	26,85	2,25	0,00	0,00	0,00	0,00	0,00		
FONPENADES TECNOL. FIM	-28,10	58,06	0,00	RVI	1,58	41,70	0,00	RVI	-37,44	44,17	0,00	RVI	26,98	34,19	2,25	0,00	0,00	0,00	0,00	0,00		
GAESCO EMERGENTFOND FIM	-4,87	18,06	0,00	RVI	6,52	19,51	0,01	RVI	-27,30	18,20	0,00	RVI	27,56	16,51	1,50	0,00	0,00	0,00	0,00	0,10		
GAESCO F. DE FONDOS FIM	-9,65	12,44	0,00	RVI	3,25	14,77	0,00	RVI	-22,06	14,51	0,00	RVI	13,29	13,81	1,50	0,00	0,00	0,00	0,00	0,10		
GAESCO MULTINAC. FIM	-5,60	26,96	0,00	RVI	1,91	28,49	0,00	RVI	-25,17	27,17	0,00	RVI	14,86	26,21	2,25	0,00	0,00	0,00	0,00	0,10		
GAESCO T.F. FIM	-17,81	26,31	0,00	RVI	-1,60	31,11	0,00	RVI	-33,14	28,52	0,00	RVI	22,47	27,91	2,25	0,00	0,00	0,00	0,00	0,10		
GAESCOQUANT FIM	-12,03	29,92	0,01	RVI	-2,52	23,87	0,00	RVI	-33,26	38,07	0,00	RVI	30,66	33,33	2,25	0,00	0,00	0,00	0,00	0,10		
GESTECNOLOGIA FIM	-24,30	46,82	0,00	RVI	5,60	46,84	0,67	RVI	-39,11	42,05	1,36	RVI	38,71	38,65	2,00	0,00	0,00	0,00	0,00	0,20		
GESTINOVA LATIN. FIM	-3,34	28,53	0,00	RVI	13,94	31,55	0,01	RVI	-29,17	31,67	0,01	RVI	21,68	23,09	2,25	0,00	0,00	1,00	0,00	0,20		
GLOBAL BOLSA FIM	-5,11	22,89	0,01	RVI	2,18	13,60	0,00	RVI	-13,73	16,49	0,00	RVI	2,25	9,13	1,75	0,00	0,00	0,00	0,00	0,17		
HERRERO BOLSA 100 FIMS	1,07	19,25	0,01	RVN	-3,37	15,40	0,01	RVN	-14,98	27,03	0,00	RVN	11,75	25,18	1,25	0,00	0,00	0,00	0,00	0,10		
HIGH RATE FIM	-9,07	17,33	0,03	RVE	5,89	15,52	2,36	RVI	-11,14	9,73	3,36	RVI	7,80	7,25	0,75	0,00	0,00	0,00	0,00	0,05		
HSBC GLOBAL ACCION. FIM	-5,41	18,50	0,01	RVI	4,00	16,49	0,01	RVI	-16,72	18,89	0,00	RVI	8,65	15,24	2,15	0,00	0,00	0,00	0,00	0,20		
HSBC UNIVERSAL FIM	-8,70	19,64	0,00	RVI	1,68	16,45	0,00	RVI	-18,42	23,00	0,00	RVI	10,17	15,25	2,15	0,00	0,00	0,00	0,00	0,20		
IBERAG. AMERIC.LAT. FIM	-7,07	30,34	0,00	RVI	12,25	27,80	0,00	RVI	-27,93	29,01	0,00	RVI	25,44	23,11	2,25	0,00	0,00	2,50	2,50	0,10		
IBERAG. N.TECNOLOG. FIM	-18,70	31,56	0,00	RVI	8,03	28,54	0,01	RVI	-34,44	34,54	0,00	RVI	24,28	35,25	2,25	0,00	0,00	2,50	2,50	0,10		
IBERAGENTES BIOGEN FIMS	-9,65	16,21	0,01	RVI	2,39	15,31	0,01	RVI	-3,28	16,04	0,00	RVI	3,06	17,73	1,80	0,00	0,00	2,00	2,00	0,03		
IBERCAJA BOLSA EUROPA FIM	-11,99	23,27	0,01	RVE	0,53	18,96	0,01	RVI	-19,00	31,77	0,01	RVI	14,09	25,43	1,50	0,00	0,00	2,00	0,00	0,20		
IBERCAJA BOLSA INTERNACIONAL FIM	-9,20	16,78	0,01	RVI	6,54	17,00	0,01	RVI	-20,18	20,14	0,01	RVI	10,66	16,75	1,80	0,00	0,00	2,00	0,00	0,20		
IBERCAJA FINANCIERO FIM	-6,08	22,08	0,00	RVI	7,94	20,35	0,00	RVI	-19,98	27,18	0,00	RVI	10,50	21,99	1,90	0,00	0,00	2,00	0,00	0,20		
IBERCAJA JAPON FIM	-1,26	31,56	0,01	RVI	-0,67	28,50	0,01	RVI	-21,61	27,75	0,01	RVI	5,48	25,00	1,90	0,00	0,00	2,00	0,00	0,20		

A.4.8. INVERSIÓN MOBILIARIA. FIM. RENTABILIDAD, VOLATILIDAD Y DURACIÓN

FIM RENTA VARIABLE INTERNACIONAL

	1.º Trimestre				2.º Trimestre				3.º Trimestre				4.º Trimestre				2001		Rent(1) desde 1996	% Comisiones				Dep(5)		
	Rent(1) (%)	Vol(2)	Dur(3)	Voc(4)	Rent(1) (%)	Vol(2)	Dur(3)	Voc(4)	Rent(1) (%)	Vol(2)	Dur(3)	Voc(4)	Rent(1) (%)	Vol(2)	Dur(3)	Voc(4)	Rent(1) (%)	Vol(2)		s/Pat.	s/Res.	Suscripción			Reembolso	
																						Máx.	Mín.		Máx.	Mín.
IBERCAJA LATINOAMERICA FIM	-1,15	20,78	0,00	RVI	11,53	24,98	0,00	RVI	-29,81	24,54	0,00	RVI	29,31	19,07	0,00	RVI	0,06	22,97	NA	2,25	0,00	0,00	2,00	0,00	0,20	
IBERCAJA NUEVAS OPORTUNID. FIM	-3,27	30,56	0,00	RVI	7,13	28,52	0,00	RVI	-21,82	29,08	0,00	RVI	35,70	27,29	0,00	RVI	9,94	29,17	NA	1,90	0,00	0,00	2,00	0,00	0,20	
IBERCAJA PETROQUIMICO FIM	0,33	16,26	0,00	RVI	6,50	14,98	0,00	RVI	-14,66	20,94	0,00	RVI	6,21	20,53	0,01	RVI	-3,16	18,48	NA	1,90	0,00	0,00	2,00	0,00	0,20	
IBERCAJA SANIDAD FIM	-7,81	17,32	0,01	RVI	3,22	18,30	0,01	RVI	-6,59	17,31	0,01	RVI	3,07	12,54	0,01	RVI	-8,37	16,55	NA	1,90	0,00	0,00	2,00	0,00	0,20	
IBERCAJA SECTOR INMOBILIARIO FIM	11,09	11,50	0,00	RVI	4,03	7,12	0,00	RVI	-10,76	16,86	0,00	RVI	10,16	9,40	0,00	RVI	13,61	11,94	NA	1,90	0,00	0,00	2,00	0,00	0,20	
IBERCAJA SELECCION BOLSA FIM	NA	NA	NA	NA	NA	NA	NA	NA	NA	10,67	0,00	RVI	11,47	17,93	0,00	RVI	NA	15,73	NA	2,25	0,00	0,00	2,00	0,00	0,20	
IBERCAJA TECNOLÓGICO FIM	-14,81	37,57	0,01	RVI	3,40	34,93	0,01	RVI	-27,60	30,01	0,01	RVI	21,94	27,49	0,01	RVI	-22,23	32,96	NA	1,90	0,00	0,00	2,00	0,00	0,20	
IBERCAJA UTILITIES FIM	3,02	12,58	0,00	RVI	7,13	8,90	0,00	RVI	-10,44	15,89	0,00	RVI	1,81	10,88	0,00	RVI	0,62	12,42	NA	1,90	0,00	0,00	2,00	0,00	0,20	
IBERSECURITIES INDICE TECNOL. FIMS	NA	NA	NA	NA	NA	38,62	0,00	RVI	-40,54	42,43	0,00	RVI	34,33	44,27	0,00	RVI	NA	43,06	NA	1,15	0,00	0,00	1,50	0,00	0,07	
IBERSECURITIES INDICE USA FIMS	NA	NA	NA	NA	NA	17,17	0,00	RVI	-21,09	25,69	0,00	RVI	10,58	20,20	0,00	RVI	NA	22,20	NA	1,35	0,00	0,00	1,50	0,00	0,07	
INDOSUEZ CRECIMIENTO FIM	-19,95	32,93	0,00	RVI	-2,99	35,60	0,00	RVI	-35,23	35,79	0,00	RVI	28,61	33,24	0,00	RVI	-35,31	34,82	NA	1,60	0,00	0,00	0,00	0,00	0,05	
INDOSUEZ VALOR FIM	-2,16	12,80	0,01	RVI	5,05	10,97	0,01	RVI	-19,18	21,53	0,00	RVI	6,44	13,12	0,00	RVI	-11,58	15,36	NA	1,60	0,00	0,00	0,00	0,00	0,05	
ING DIRECT FINARANIA RV GLOBAL FIMF	-11,24	19,74	0,01	RVI	5,64	19,96	0,01	RVI	-22,65	20,55	0,00	RVI	14,11	17,92	0,01	RVI	-17,24	19,82	NA	0,00	0,00	0,00	0,00	0,00	0,09	
INGENIEROS BOLSA MULTISECTORIAL FIM	-10,20	21,87	0,04	RVI	0,41	21,00	0,01	RVI	-25,45	23,84	0,01	RVI	22,01	29,32	0,01	RVI	-17,98	24,53	NA	2,25	0,00	0,00	0,00	0,00	0,09	
INTERVALOR FONDOS FIMF	-8,99	11,78	0,01	RVI	4,10	12,34	0,01	RVI	-19,69	15,49	0,00	RVI	13,86	12,41	0,01	RVI	-13,37	13,38	NA	1,00	9,00	0,00	0,00	0,00	0,10	
INVERSCO BEST OF EUROPE FIM	NA	17,10	0,00	RVI	6,92	18,87	0,00	RVI	-16,90	23,68	0,00	RVI	8,94	20,74	0,00	RVI	NA	20,53	NA	2,25	0,00	0,00	0,00	0,00	0,00	
INVERSCO TOP OF THE WORLD FIM	NA	16,95	0,00	RVI	3,94	17,63	0,00	RVI	-18,02	18,29	0,00	RVI	12,06	15,90	0,00	RVI	NA	17,46	NA	2,25	0,00	0,00	0,00	0,00	0,00	
KUTXACRECIMIENTO FIM	-12,33	32,28	0,00	RVI	4,00	24,91	0,00	RVI	-26,89	28,39	0,00	RVI	16,82	24,05	0,00	RVI	-22,12	27,83	NA	2,25	0,00	0,00	2,00	0,00	0,06	
KUTXAEMERGENTE FIM	-0,57	23,59	0,00	RVI	10,12	20,05	0,00	RVI	-27,83	17,54	0,00	RVI	30,34	18,09	0,00	RVI	2,99	20,44	NA	2,25	0,00	0,00	2,00	0,00	0,20	
KUTXAOPORTUNIDADES FIM	-14,87	20,89	0,00	RVI	11,00	20,14	0,00	RVI	-28,21	18,44	0,00	RVI	20,12	15,07	0,00	RVI	-18,51	19,24	NA	2,25	0,00	0,00	2,00	0,00	0,20	
KUTXARENDIMIENTO FIM	-6,99	20,13	0,00	RVI	7,61	14,23	0,00	RVI	-15,13	15,96	0,00	RVI	-2,09	14,73	0,00	RVI	-16,84	16,51	NA	2,25	0,00	0,00	2,00	0,00	0,03	
KUTXAVALEURO FIM	-11,62	24,91	0,00	RVI	6,57	19,63	1,58	RVI	-20,18	22,66	0,90	RVI	13,53	19,16	1,14	RVI	-14,65	21,90	NA	2,25	0,00	0,00	2,00	0,00	0,03	
KUTXAVALEURO FIM	-12,04	23,19	0,00	RVI	0,42	18,34	0,00	RVI	-18,70	31,20	0,00	RVI	10,65	22,27	0,00	RVI	-20,53	24,35	NA	2,25	0,00	0,00	2,00	0,00	0,06	
KUTXAVALORINTER FIM	-12,47	24,00	0,00	RVI	5,00	18,04	0,00	RVI	-20,64	22,90	0,00	RVI	8,92	16,73	0,00	RVI	-20,56	20,82	NA	2,25	0,00	0,00	2,00	0,00	0,05	
KUTXAVALORJAPON FIM	-4,37	31,58	0,00	RVI	5,82	22,06	0,50	RVI	-24,24	32,25	1,38	RVI	-5,10	24,66	2,24	RVI	-27,24	28,09	NA	2,25	0,00	0,00	2,00	0,00	0,03	
LEALTAD MUNDIAL FIM	-7,15	14,32	4,04	RVI	3,82	13,89	3,94	RVI	-13,27	13,28	2,87	RVI	10,34	14,47	3,30	RVI	-7,75	14,13	NA	1,00	0,00	0,00	0,00	0,00	0,15	
MADRID BOLSA EUROPEA FIM	-10,68	19,65	0,01	RVI	2,16	17,03	0,01	RVI	-19,05	28,80	0,00	RVI	12,08	23,66	0,01	RVI	-17,28	22,90	NA	1,80	0,00	0,00	4,00	0,00	0,12	
MADRID BOLSA JAPONESA FIM	-4,28	25,21	0,01	RVI	5,15	22,03	0,00	RVI	-23,14	26,55	0,00	RVI	-5,09	23,65	0,01	RVI	-26,57	24,53	NA	2,00	0,00	0,00	4,00	0,00	0,05	
MADRID BOLSA LATINOAMERICANA FIM	-1,38	22,46	0,00	RVI	7,31	24,48	0,01	RVI	-32,58	31,92	0,00	RVI	29,36	23,81	0,01	RVI	-7,70	26,42	NA	2,25	0,00	0,00	4,00	0,00	0,02	
MADRID BOLSA NEW YORK FIM	-10,59	25,74	0,01	RVI	9,52	21,58	0,01	RVI	-23,26	25,50	0,00	RVI	14,48	22,01	0,01	RVI	-13,96	24,01	NA	1,80	0,00	0,00	4,00	0,00	0,01	
MADRID EMERGENTES GLOBAL FIM	-1,01	24,55	0,05	RVI	6,82	22,10	0,04	RVI	-30,02	25,32	0,86	RVI	32,27	24,82	0,00	RVI	-2,11	24,70	NA	2,25	0,00	0,00	5,00	0,00	0,07	
MADRID FARMACIA GLOBAL FIM	-17,09	26,46	0,00	RVI	11,05	18,14	0,00	RVI	-10,02	19,73	0,00	RVI	2,65	16,00	0,00	RVI	-14,95	20,57	NA	2,25	0,00	0,00	3,00	0,00	0,01	
MADRID GESTION ACTIVA 100 FIMF	NA	21,36	0,01	RVI	6,81	16,62	0,01	RVI	-16,00	25,17	0,00	RVI	11,65	20,74	0,01	RVI	NA	21,37	NA	1,75	0,00	0,00	4,00	0,00	0,00	
MADRID SECTOR FINANCI. GLOBAL FIM	0,80	1,29	0,01	GRF	-0,44	10,63	0,01	RVI	-19,14	33,14	0,00	RVI	9,64	23,55	0,00	RVI	-11,04	21,22	5,05	2,20	0,00	0,00	3,00	0,00	0,09	

(Continuación)

(Continuación)

A.4.8. INVERSIÓN MOBILIARIA. FIM. RENTABILIDAD, VOLATILIDAD Y DURACIÓN

FIM RENTA VARIABLE INTERNACIONAL

	1.º Trimestre			2.º Trimestre			3.º Trimestre			4.º Trimestre			2001		Rent(1) desde 1996	% Comisiones				Dep(5)		
	Rent(1) (%)	Vol(2)	Dur(3)	Voc(4)	Rent(1) (%)	Vol(2)	Dur(3)	Voc(4)	Rent(1) (%)	Vol(2)	Dur(3)	Voc(4)	Rent(1) (%)	Vol(2)		Gestión s/Pat.	s/Res.	Suscripción			Reembolso	
																		Máx.	Mín.		Máx.	Mín.
MADRID TECNOLÓGICO GLOBAL FIM	-24,97	53,63	0,00	RVI	3,58	35,75	0,01	RVI	-31,53	31,84	0,00	RVI	21,64	31,26	0,01	RVI	2,25	0,00	0,00	4,00	0,00	0,02
MADRID TELECOMUNIC.GLOBAL FIM	-30,24	46,24	0,01	RVI	-7,81	32,85	0,01	RVI	-25,09	29,38	0,00	RVI	10,20	26,18	0,00	RVI	2,25	0,00	0,00	3,00	0,00	0,05
MARCH GLOBAL FIM	-10,64	20,43	0,00	RVI	4,32	16,84	0,00	RVI	-17,39	24,44	0,00	RVI	7,75	17,55	0,00	RVI	2,25	0,00	0,00	0,00	0,00	0,20
MARCH PREMIER BOLSA FIM	-7,30	17,96	0,01	RVN	2,39	16,43	0,47	RVN	-17,63	24,37	0,00	RVI	8,26	17,73	6,48	RVI	1,15	0,00	0,00	0,00	0,00	0,10
MORGAN STANLEY EUROPA RY AGRESIVO FIM	NA	NA	NA	NA	NA	NA	NA	NA	NA	NA	NA	NA	NA	17,30	0,00	RVI	0,40	0,00	0,00	0,00	0,00	0,10
MORGAN STANLEY GLOBAL RY AGRESIVO FIM	NA	NA	NA	NA	NA	NA	NA	NA	NA	NA	NA	NA	NA	15,03	0,00	RVI	0,40	0,00	0,00	0,00	0,00	0,10
MISDW FONDOS AGRESIVO FIM	NA	NA	NA	NA	NA	2,69	0,01	RVI	-6,82	11,74	0,00	RVI	5,84	11,01	0,01	RVI	1,14	0,00	0,00	0,00	0,00	0,15
MUNDIFOND 2000 FIM	-6,00	11,91	0,03	RVI	2,80	11,06	0,03	RVI	-18,13	13,63	0,02	RVI	10,83	10,30	0,02	RVI	1,30	0,00	0,00	0,00	0,00	0,10
MUTUAFONDO BOLSA FIM	-5,74	19,19	0,01	RVI	4,75	17,71	0,01	RVI	-18,08	23,67	0,00	RVI	10,86	15,90	0,01	RVI	0,30	0,00	0,00	0,00	0,00	0,02
MUTUAFONDO FONDOS FIM	-10,36	15,64	0,01	RVI	6,80	16,67	0,01	RVI	-22,38	16,07	0,00	RVI	17,39	15,16	0,01	RVI	0,30	0,00	0,00	0,00	0,00	0,01
MUTUAFONDO GEST. ACCIONES FIM	-8,17	8,78	0,01	RVI	2,51	9,62	0,00	RVI	-13,50	10,31	0,00	RVI	11,27	9,71	0,00	RVI	0,30	0,00	0,00	0,00	0,00	0,01
NAVARRA ACC.SIC.XXI FIM	-8,91	22,51	0,00	RVI	5,74	19,13	0,00	RVI	-20,75	28,93	0,00	RVI	9,53	19,71	0,00	RVI	1,60	0,00	0,00	0,00	0,00	0,13
NAVARRA ACC.TECNOL. FIM	-20,31	52,05	0,00	RVI	3,95	45,58	0,00	RVI	-35,90	42,00	0,00	RVI	30,42	35,87	0,00	RVI	1,60	0,00	0,00	0,00	0,00	0,13
NAVARRA ACCION.INT.FIM	-12,66	26,19	2,61	RVI	1,07	23,43	2,46	RVI	-22,30	29,07	2,27	RVI	14,25	22,86	2,12	RVI	2,00	0,00	0,00	0,00	0,00	0,15
PENTAFONDO INTERN.FIM	-11,10	16,03	0,01	RVI	3,12	15,99	0,01	RVI	-18,92	20,57	0,00	RVI	10,33	17,98	0,01	RVI	2,10	0,00	0,00	0,00	0,00	0,15
PERFORMANCE FUND FIM	-19,10	24,25	0,01	RVI	0,19	24,43	0,01	RVI	-21,44	21,47	0,00	RVI	9,18	17,63	0,01	RVI	1,35	5,00	0,00	0,00	0,00	0,20
PHARMAFUND. FIM	-9,53	12,71	0,01	RVI	6,14	15,44	0,01	RVI	-9,36	15,87	0,01	RVI	3,24	11,58	0,01	RVI	2,25	0,00	0,00	0,00	0,00	0,20
RENTA 4 ASIA FIM	-7,50	17,21	0,01	RVI	4,85	16,99	0,01	RVI	-22,34	19,14	0,00	RVI	21,62	21,48	0,01	RVI	1,35	9,00	0,00	0,00	0,00	0,12
RENTA 4 ECOFONDO FIM	-19,19	21,90	0,01	RVI	-0,62	25,10	0,01	RVI	-20,87	28,27	0,00	RVI	16,00	25,77	0,01	RVI	2,25	0,00	0,00	0,00	0,00	0,13
RENTA 4 EUROPA ESTE FIM	-6,33	19,26	0,01	RVI	4,24	15,88	0,01	RVI	-16,85	16,63	0,00	RVI	25,49	19,42	0,01	RVI	1,35	9,00	0,00	0,00	0,00	0,12
RENTA 4 JAPON FIM	-3,56	30,10	0,02	RVI	-2,05	25,99	0,01	RVI	-25,72	28,67	0,00	RVI	3,87	21,29	0,01	RVI	1,35	9,00	0,00	0,00	0,00	0,13
RENTA 4 LATINOAMER. FIM	-8,51	30,11	0,01	RVI	12,98	28,87	0,01	RVI	-27,77	25,69	0,00	RVI	27,27	27,23	0,01	RVI	1,35	9,00	0,00	0,00	0,00	0,12
RENTA 4 TECNOLOGIA FIM	-36,30	76,95	0,01	RVI	4,35	60,49	0,01	RVM	-39,25	44,80	0,00	RVI	32,66	42,86	0,01	RVI	2,25	0,00	0,00	0,00	0,00	0,13
RURAL CESTA BURSATIL 100 FIM	NA	NA	NA	NA	NA	NA	NA	NA	NA	4,10	0,00	RVI	7,63	11,00	0,00	RVI	0,00	0,00	0,00	2,00	0,00	0,20
RURAL CESTA DECIDIDA 80 FIM	NA	NA	NA	NA	NA	NA	NA	NA	NA	4,07	0,00	RVI	7,03	9,98	0,00	RVI	0,00	0,00	0,00	2,00	0,00	0,20
RURAL EMERGENTES RENTA VAR. FIM	-6,27	25,30	0,01	RVI	7,17	23,65	0,01	RVI	-30,34	26,78	0,00	RVI	36,47	22,92	0,01	RVI	2,25	0,00	0,00	3,00	0,00	0,00
RURAL ESTADOS UNIDOS RENTA VAR.FIM	-8,64	23,59	0,01	RVI	10,50	23,24	0,01	RVI	-21,41	22,14	0,00	RVI	12,80	15,68	0,01	RVI	2,25	0,00	0,00	3,00	0,00	0,00
RURAL JAPON RENTA VARIABLE FIM	-4,37	27,88	0,01	RVI	4,29	24,07	0,01	RVI	-25,41	26,20	0,00	RVI	0,69	23,30	0,01	RVI	2,25	0,00	0,00	3,00	0,00	0,00
RURAL RENTA VAR. MULTIFONDO FIM	-7,40	8,40	0,01	RVI	4,81	13,11	0,01	RVI	-23,63	19,30	0,00	RVI	12,64	13,30	0,01	RVI	2,25	0,00	0,00	3,00	0,00	0,00
RURAL RY INTERNAC. FIM	-7,77	21,60	0,02	RVI	6,24	20,75	0,01	RVI	-20,15	24,29	0,00	RVI	10,39	17,66	0,00	RVI	2,25	0,00	0,00	3,00	0,00	0,00
RURAL TECNOLÓGICO RENTA VAR. FIM	-35,39	47,34	0,01	RVI	10,79	40,02	0,01	RVI	-30,70	30,83	0,00	RVI	26,15	25,39	0,01	RVI	2,25	0,00	0,00	3,00	0,00	0,00
S. USA BLUE CHIPS FIM	-9,29	31,73	0,01	RVI	6,89	26,12	0,01	RVI	-24,81	26,06	0,00	RVI	11,64	20,77	0,01	RVI	2,10	0,00	0,00	3,00	0,00	0,10
SABADELL A. AME.LAT.FIM	-0,59	28,66	0,01	RVI	14,39	28,34	0,00	RVI	-28,69	30,33	0,01	RVI	26,62	23,61	0,01	RVI	0,00	0,00	0,00	0,00	0,00	0,15
SABADELL ACC.JAPON FIM	-4,71	30,51	0,01	RVI	3,40	27,97	0,01	RVI	-26,64	35,24	0,01	RVI	-4,78	25,68	0,01	RVI	0,00	0,00	0,00	0,00	0,00	0,15

A.4.8. INVERSIÓN MOBILIARIA. FIM. RENTABILIDAD, VOLATILIDAD Y DURACIÓN

FIM RENTA VARIABLE INTERNACIONAL

	1.º Trimestre			2.º Trimestre			3.º Trimestre			4.º Trimestre			2001		Rent(1) desde 1996	% Comisiones				Dep(5)								
	Rent(1) (%)	Vol(2)	Dur(3)	Voc(4)	Rent(1) (%)	Vol(2)	Dur(3)	Voc(4)	Rent(1) (%)	Vol(2)	Dur(3)	Voc(4)	Rent(1) (%)	Vol(2)		Rent(1) (%)	Vol(2)	Máx.	Mín.		Máx.	Mín.						
																							Gestión		Suscripción		Reembolso	
																							s/Pat.	s/Res.	Máx.	Mín.	Máx.	Mín.
SABADELL ACCIONES EUROPA FIMP ...	-13,77	24,82	0,01	RVI	1,26	20,29	0,01	RVI	-20,20	33,59	0,01	RVI	8,92	23,35	0,01	RVI	0,00	0,00	0,00	0,00	0,10							
SABADELL AMLATBO FIMS	-1,08	26,64	0,01	RVI	13,10	26,83	0,01	RVI	-27,68	28,70	0,01	RVI	24,75	22,52	0,01	RVI	1,75	0,00	0,00	0,00	0,05							
SABADELL DOLAR BOL. FIM	-10,47	28,15	0,01	RVI	5,85	26,91	0,01	RVI	-20,16	23,30	0,01	RVI	9,42	18,38	0,01	RVI	2,25	0,00	0,00	0,00	0,10							
SABADELL EUROPA BOLSA FIMS	-13,49	23,57	0,01	RVI	0,76	19,28	0,01	RVI	-19,60	31,82	0,01	RVI	7,98	22,22	0,01	RVI	1,90	0,00	0,00	0,00	0,10							
SABADELL JAPON BOL FIMS	-4,82	28,99	0,01	RVI	2,86	26,52	0,01	RVI	-25,73	33,38	0,01	RVI	-4,91	24,41	0,01	RVI	1,75	0,00	0,00	0,00	0,05							
SABADELL SECTOR FINANCIERO FIM ...	NA	NA	NA	NA	NA	9,71	0,00	RVI	-20,66	28,40	0,00	RVI	8,28	18,49	0,01	RVI	1,90	0,00	0,00	0,00	0,10							
SAFEI EMERGENTES FIMF	-2,57	18,39	0,01	RVI	9,07	20,68	0,01	RVI	-27,76	17,84	0,01	RVI	29,45	16,21	0,00	RVI	1,75	0,00	0,00	0,00	0,15							
SAFEI GLOBAL INVERSION FIMF	-14,50	16,98	0,01	RVI	4,58	14,09	0,01	RVI	-20,21	16,28	0,01	RVI	14,49	15,77	0,01	RVI	1,35	0,00	0,00	0,00	0,15							
SAFEI GLOBAL SECTORES FIMF	-25,16	32,97	0,01	RVI	8,16	27,21	0,01	RVI	-26,44	22,96	0,01	RVI	16,80	17,80	0,01	RVI	1,35	0,00	0,00	0,00	0,15							
SAFEI JAPON FIMF	-6,97	21,80	0,01	RVI	2,73	18,03	0,01	RVI	-21,47	15,28	0,00	RVI	-1,83	14,70	0,01	RVI	1,75	0,00	0,00	0,00	0,15							
SAFEI NORTEAMERICA FIMF	-11,85	21,97	0,01	RVI	11,37	22,66	0,01	RVI	-23,83	19,82	0,01	RVI	16,72	17,70	0,01	RVI	1,75	0,00	0,00	0,00	0,15							
SAFEI SECTOR TECNOLOGIA FIM	0,96	0,69	0,01	RVI	1,33	0,79	0,01	RVI	0,35	0,94	0,01	RVI	-1,02	1,13	0,00	RVI	1,35	0,00	0,00	0,00	0,15							
SANT ACC EUROPEAS FIM	-12,41	21,79	0,58	RVI	2,74	18,44	0,33	RVI	-19,84	32,02	0,23	RVI	11,69	25,12	0,07	RVI	1,75	0,00	0,00	1,00	0,25							
SANT EUROINVOICE FIM	-11,71	22,97	0,01	RVI	1,45	18,87	0,01	RVI	-17,65	32,91	0,02	RVI	10,64	25,39	0,01	RVI	0,90	0,00	0,00	1,00	0,10							
SANT FONDO FINANCIERO FIM	-10,12	22,20	0,01	RVI	3,99	15,72	0,01	RVI	-21,11	37,15	0,00	RVI	11,82	26,56	0,01	RVI	1,75	0,00	0,00	1,00	0,10							
SANTANDER CONSUMO FIM	-6,26	15,93	0,00	RVI	7,49	10,68	0,00	RVI	-16,33	25,07	0,00	RVI	5,11	14,47	0,01	RVI	1,75	0,00	0,00	1,00	0,10							
SANTANDER ENERGIA FIM	2,21	15,93	0,01	RVI	5,55	16,32	0,01	RVI	-16,87	20,86	0,00	RVI	3,39	20,28	0,02	RVI	1,90	0,00	0,00	3,00	0,10							
SANTANDER INTERNET FIM	-25,72	58,78	0,00	RVI	2,71	49,81	0,01	RVI	-40,81	37,77	0,00	RVI	29,69	36,25	0,06	RVI	1,90	0,00	0,00	3,00	0,10							
SANTANDER JAPON FIM	-4,12	32,79	0,00	RVI	2,04	27,06	0,00	RVI	-26,75	33,81	0,00	RVI	-1,87	26,11	0,00	RVI	2,05	0,00	0,00	3,00	0,10							
SANTANDER MULTIFONDOS AGRESIVO FIMF ..	-7,97	17,66	0,00	RVI	3,92	16,76	0,01	RVI	-20,35	20,61	0,00	RVI	11,51	17,74	0,00	RVI	1,50	0,00	0,00	3,00	0,10							
SANTANDER SELEC. FONDOS GLOBAL FIMS ..	NA	NA	NA	NA	NA	8,55	0,00	RVI	-24,56	15,79	0,00	RVI	15,52	13,42	0,00	RVI	1,88	0,00	0,00	3,00	0,01							
SANTANDER SELEC. FONDOS TECNOL. FIMS ..	NA	NA	NA	NA	NA	20,90	0,00	RVI	-37,69	23,76	0,00	RVI	35,72	23,75	0,00	RVI	1,88	0,00	0,00	3,00	0,01							
SANTANDER SELEC. FONDOS USA FIMS	NA	NA	NA	NA	NA	11,50	0,00	RVI	-23,59	17,60	0,00	RVI	16,19	14,86	0,00	RVI	1,88	0,00	0,00	3,00	0,01							
SANTANDER TECNOL. FIM	-31,51	46,04	0,01	RVI	-15,82	45,39	0,01	RVI	-36,06	39,42	0,00	RVI	25,59	35,22	0,10	RVI	1,75	0,00	0,00	1,00	0,10							
SCH BIOTECNOLOGICO USA FIM	-20,78	51,92	0,01	RVI	22,45	45,54	0,01	RVI	-23,23	34,58	0,01	RVI	16,11	35,82	0,02	RVI	1,90	0,00	0,00	3,00	0,10							
SCH CRECIMIENTO TECNOLOGICO FIM	13,15	32,89	0,00	RVI	5,09	47,65	0,00	RVI	-40,44	41,51	0,00	RVI	36,35	42,98	0,00	RVI	2,15	0,00	0,00	3,00	0,10							
SCH EMERGENTES EUROPA FIM	-4,00	10,55	0,01	RVI	2,58	18,26	0,01	RVI	-20,22	22,89	0,00	RVI	24,18	21,81	0,00	RVI	2,00	0,00	0,00	3,00	0,10							
SCH IBEROAMERICA PLUS FIM	1,25	29,07	0,00	RVI	12,77	28,26	0,00	RVI	-29,39	24,99	0,00	RVI	25,98	23,92	0,00	RVI	1,25	0,00	0,00	3,00	0,10							
SCH JAPON PLUS FIM	-3,75	32,48	0,01	RVI	2,37	26,84	0,00	RVI	-26,87	34,34	0,00	RVI	-1,45	26,39	0,00	RVI	1,25	0,00	0,00	3,00	0,10							
SCH MEDIA DOLAR FIM	NA	NA	NA	NA	NA	NA	NA	NA	NA	NA	NA	NA	NA	5,59	0,01	RVI	1,90	0,00	0,00	0,00	0,10							
SCH NORTEAMERICA PLUS FIM	-9,08	32,03	0,01	RVI	7,49	26,36	0,01	RVI	-23,97	26,15	0,00	RVI	12,54	20,72	0,00	RVI	1,15	0,00	0,00	3,00	0,10							
SCH OCIO USA FIM	4,14	33,02	0,01	RVI	14,54	26,41	0,01	RVI	-26,96	30,25	0,00	RVI	20,81	31,25	0,01	RVI	1,90	0,00	0,00	3,00	0,10							
SCH PRIVATIZACIONES FIM	-7,15	26,00	0,01	RVI	13,10	22,45	0,01	RVI	-25,72	25,35	0,00	RVI	17,49	23,99	0,01	RVI	2,00	0,00	0,00	3,00	0,10							
SCH SELECCION FONDOS GLOBAL FIMFP ..	NA	NA	NA	NA	NA	8,95	0,00	RVI	-24,85	16,41	0,00	RVI	17,05	13,96	0,01	RVI	0,32	0,00	0,00	0,00	0,09							

(Continuación)

(Continuación)

A.4.8. INVERSIÓN MOBILIARIA. FIM. RENTABILIDAD, VOLATILIDAD Y DURACIÓN

FIM RENTA VARIABLE INTERNACIONAL

	1.º Trimestre			2.º Trimestre			3.º Trimestre			4.º Trimestre			2001		Rent(1) desde 1996	% Comisiones				Dep(5)		
	Rent(1) (%)	Vol(2)	Dur(3)	Voc(4)	Rent(1) (%)	Vol(2)	Dur(3)	Voc(4)	Rent(1) (%)	Vol(2)	Dur(3)	Voc(4)	Rent(1) (%)	Vol(2)		Gestión s/Pat.	s/Res.	Suscripción			Reembolso	
																		Máx.	Mín.		Máx.	Mín.
SCH SELEC. FONDOS TECNOLOGIA FIMFP	NA	NA	NA		NA	22,00	0,01	RVI	-38,31	24,73	0,00	RVI	38,55	24,68	0,00	0,32	0,00	0,00	0,00	0,00	0,09	
SCH SELECCION FONDOS USA FIMFP	NA	NA	NA		NA	12,07	0,00	RVI	-23,92	18,20	0,00	RVI	17,54	15,48	0,01	0,32	0,00	0,00	0,00	0,00	0,09	
SCH SEMICONDUCTORES DOLAR FIM	NA	NA	NA		NA	NA	NA	NA	NA	NA	NA	NA	NA	20,72	0,00	1,90	0,00	0,00	0,00	0,00	0,10	
SCH TECNOINDICE FIM	-28,32	71,14	0,01	RVI	19,52	58,58	0,24	RVI	-40,66	43,84	0,14	RVI	36,97	45,57	0,14	0,90	0,00	0,00	0,00	3,00	0,10	
SEGU FONDOS BOLSA FIM	-7,27	17,62	0,01	RVI	5,66	16,10	0,01	RVI	-17,89	17,63	0,00	RVI	10,01	15,00	0,01	1,50	0,00	0,00	0,00	0,00	0,20	
SEGU FONDO DINAMICO EUROPA FIM	NA	22,17	0,01	RVI	1,38	15,95	0,01	RVI	-15,71	28,22	0,00	RVI	9,58	21,04	0,01	1,00	0,00	0,00	0,00	0,00	0,20	
SEGU FONDO MID-CAPS FIM	-23,02	39,42	0,01	RVI	-3,20	26,93	0,01	RVI	-25,78	29,16	0,00	RVI	15,79	22,69	0,01	1,25	0,00	0,00	0,00	0,00	0,20	
SEGU FONDO SMALL-CAPS FIM	-24,20	25,13	0,01	RVI	9,60	28,38	0,00	RVI	-32,80	23,37	0,00	RVI	20,00	19,74	0,00	1,25	0,00	0,00	0,00	0,00	0,20	
TECNOLOGICO GLOBAL FIM	-19,21	32,72	0,02	RVI	3,86	31,19	0,01	RVI	-34,34	31,23	0,00	RVI	24,94	23,10	0,01	0,50	0,00	0,00	0,00	0,00	0,04	
UNIFOND BOLSA GLOBAL FIM	-13,18	14,16	0,00	RVI	3,33	12,48	7,08	RVI	-15,72	28,03	0,00	RVI	10,41	10,95	0,00	1,60	0,00	0,00	0,00	0,00	0,10	
URQUIJO F. EUROPEAN SMALL COMPANIES FIMF	-13,67	11,67	0,01	RVI	-2,94	10,46	0,01	RVI	-24,14	18,42	0,00	RVI	17,01	10,78	0,01	1,70	0,00	0,00	0,00	1,00	0,10	
URQUIJO FONDOS LATINOAMERICANOS FIMF	-3,32	19,20	0,01	RVI	10,87	23,70	0,01	RVI	-28,91	24,49	0,00	RVI	27,81	18,69	0,01	1,70	0,00	0,00	0,00	1,00	0,10	
URQUIJO GLOBAL FIM	-13,46	18,50	0,12	RVI	2,58	12,99	0,15	RVI	-16,68	23,19	0,17	RVI	8,62	17,16	0,01	2,25	0,00	0,00	0,00	2,00	0,20	
VALENCIA INTERNAC. FIM	-12,32	24,34	0,05	RVI	3,81	19,37	0,01	RVI	-19,57	20,20	0,00	RVI	13,05	19,56	0,00	2,23	0,00	0,00	0,00	1,50	0,40	
YENBOLCAM FOND FIM	-2,79	27,70	0,02	RVI	-3,90	24,42	0,01	RVI	-25,43	27,86	0,10	RVI	12,65	25,90	0,04	2,00	0,00	0,00	0,00	0,00	0,15	
ZARAGOZ. RY GLOBAL FIM	-14,04	25,95	0,06	RVI	4,40	16,35	0,03	RVI	-20,19	20,72	6,09	RVI	7,70	14,27	0,00	2,00	0,00	0,00	0,00	0,50	0,25	
ZURICH EUROACCIONES FIMS	-13,50	23,54	0,01	RVI	0,75	19,31	0,01	RVI	-19,61	31,82	0,01	RVI	7,94	22,22	0,01	2,00	0,00	0,00	0,00	0,00	0,05	

- (1) Rentabilidad
- (2) Volatilidad
- (3) Duración
- (4) Vocación
- (5) Depósito

A.4.8. INVERSIÓN MOBILIARIA. FIM. RENTABILIDAD, VOLATILIDAD Y DURACIÓN

FIM GARANTIZADO RENTA FIJA

	1.º Trimestre			2.º Trimestre			3.º Trimestre			4.º Trimestre			2001		Rent(1) desde 1996	% Comisiones				Dep(5)					
	Rent(1) (%)	Vol(2)	Dur(3)	Voc(4)	Rent(1) (%)	Vol(2)	Dur(3)	Voc(4)	Rent(1) (%)	Vol(2)	Dur(3)	Voc(4)	Rent(1) (%)	Vol(2)		s/Pat.	s/Res.	Suscripción			Reembolso				
																		Máx.	Mín.		Máx.	Mín.			
AC HORIZONTE SEGURO FIM	1,09	0,51	0,79	GRF	0,84	0,43	0,59	GRF	0,85	1,12	0,36	GRF	0,77	1,71	0,15	GRF	3,59	0,65	21,73	1,00	0,00	3,00	3,00	3,00	0,05
ASTURFON. C G GAR. I FIM	1,49	1,45	2,04	GRF	0,64	1,45	1,78	GRF	2,15	1,65	1,57	GRF	0,61	1,37	1,37	GRF	4,98	1,49	NA	0,80	0,00	5,00	0,00	0,00	0,15
ASTURFONDO PLAZO I FIM	1,18	0,57	0,75	GRF	0,80	0,45	0,52	GRF	0,83	0,12	0,29	GRF	0,82	1,58	0,06	GRF	3,68	0,37	NA	0,85	0,00	3,00	0,00	0,00	0,15
ASTURFONDO PLAZO II FIM	NA	NA	NA	NA	NA	0,51	1,05	GRF	1,71	0,54	0,83	GRF	0,84	0,40	0,59	GRF	NA	0,49	NA	0,15	0,00	3,00	0,00	0,00	0,05
ASTURFONDO PLAZO III FIM	0,80	0,89	1,09	GRV	0,72	3,60	0,87	GRV	1,35	1,24	0,65	GRV	0,64	2,16	1,43	GRF	3,54	2,23	NA	0,60	0,00	5,00	0,00	0,00	0,10
ATLANTICO PLUS 2 FIM	1,28	1,00	1,29	GRF	0,75	1,01	1,06	GRF	1,49	0,66	0,76	GRF	0,74	0,42	0,56	GRF	4,32	0,81	29,96	0,67	0,00	3,50	3,50	0,00	0,10
ATLANTICO PLUS FIM	1,16	0,86	0,89	GRF	0,71	0,68	0,67	GRF	1,10	0,42	0,46	GRF	0,74	0,22	0,09	GRF	3,77	0,60	41,33	0,90	0,00	3,50	3,50	0,00	0,09
BANESTO GARANTIZADO RENTA FIJA FIM	NA	NA	NA	NA	NA	4,61	0,01	GRF	2,10	0,81	1,27	GRF	0,96	0,90	1,02	GRF	NA	0,82	NA	0,09	0,00	5,00	0,00	3,00	0,10
BANESTO RENTAS DIC2003 FIM	NA	2,55	0,01	GRF	0,92	1,43	2,28	GRF	2,29	1,77	2,10	GRF	0,51	1,90	1,88	GRF	NA	1,76	NA	1,07	0,00	2,00	2,00	5,00	0,10
BANKINTER GARANT. 4 FIM	1,62	1,16	2,61	GRF	0,70	1,42	2,41	GRF	2,32	0,97	2,22	GRF	0,65	1,65	2,01	GRF	5,38	1,33	33,51	0,70	0,00	2,00	2,00	5,00	0,20
BANKOAHORRO FONDO FIM	1,07	9,66	0,06	GRF	1,13	7,91	0,06	GRF	1,14	1,76	0,02	GRF	1,14	4,75	0,06	GRF	4,56	8,16	25,21	1,40	0,00	5,00	5,00	3,00	0,00
BARCLAYS INTERES GARANTIZADO 2 FIM	NA	NA	NA	NA	NA	0,11	0,03	GRF	1,77	0,85	1,13	GRF	0,96	0,94	0,91	GRF	NA	0,80	NA	0,50	0,00	3,00	3,00	3,00	0,10
BARCLAYS INTERES GARANTIZADO 3 FIM	NA	NA	NA	NA	NA	NA	NA	NA	NA	0,14	0,01	GRF	1,80	2,44	1,17	GRF	NA	2,18	NA	0,50	0,00	0,00	0,00	0,25	0,10
BBK GARANTIZADO 1 FIM	NA	7,09	0,07	GRF	0,89	0,53	0,79	GRF	1,19	0,33	0,55	GRF	0,61	0,10	0,29	GRF	NA	1,38	NA	1,08	0,00	5,00	0,00	2,00	0,10
BBK GARANTIZADO 2 FIM	NA	NA	NA	NA	NA	0,43	0,92	GRF	1,30	0,39	0,69	GRF	0,66	0,21	0,42	GRF	NA	0,35	NA	1,13	0,00	5,00	0,00	2,00	0,10
BBK GARANTIZADO 3 FIM	NA	NA	NA	NA	NA	NA	NA	NA	NA	NA	NA	NA	NA	0,70	0,97	GRF	NA	0,70	NA	0,30	0,00	5,00	0,00	2,00	0,10
BBK GARANTIZADO 4 FIM	NA	NA	NA	NA	NA	NA	NA	NA	NA	NA	NA	NA	NA	0,22	0,09	GRF	NA	0,22	NA	0,40	0,00	5,00	0,00	2,00	0,10
BBVA 100 POR 100 FIM	1,48	1,41	2,47	GRF	0,58	1,45	2,35	GRF	2,24	1,37	2,15	GRF	0,49	1,90	1,88	GRF	4,85	1,56	35,84	1,00	0,00	0,00	2,00	0,00	0,20
BBVA 1-C FIM	1,26	0,98	1,32	GRF	0,44	0,81	0,62	GRF	0,84	0,17	0,41	GRF	0,51	1,07	0,17	GRF	3,08	0,64	11,99	1,50	0,00	2,00	0,00	5,00	0,10
BBVA 2002 FIM	1,34	0,89	1,53	GRF	0,61	1,08	1,27	GRF	1,79	0,83	1,21	GRF	0,67	0,95	0,98	GRF	4,48	0,95	NA	1,10	0,00	0,00	0,00	3,00	0,15
BBVA 2002-A FIM	0,87	1,19	1,35	GRF	0,72	1,20	1,08	GRF	1,51	0,69	0,89	GRF	0,52	0,61	0,69	GRF	3,66	0,96	NA	1,85	0,00	2,00	0,00	5,00	0,10
BBVA 2005 FIM	2,11	2,24	3,60	GRF	0,00	2,18	3,77	GRF	3,04	2,25	3,56	GRF	0,06	3,33	3,24	GRF	5,28	2,56	NA	1,00	0,00	0,00	0,00	3,00	0,20
BBVA 2007 FIM	2,63	3,26	6,55	GRF	-1,23	3,60	6,28	GRF	3,64	3,42	6,10	GRF	0,04	5,30	5,83	GRF	5,09	4,01	NA	1,10	0,00	0,00	0,00	3,00	0,15
BBVA 3 AÑOS A FIM	0,95	0,48	0,70	GRF	0,60	0,43	0,49	GRF	0,89	0,21	0,43	GRF	0,49	1,08	0,18	GRF	2,97	0,34	15,41	1,55	0,00	2,00	2,00	5,00	0,10
BBVA 3 AÑOS B FIM	0,94	0,55	0,80	GRF	0,55	0,50	0,58	GRF	0,86	0,21	0,42	GRF	0,68	0,42	0,19	GRF	3,07	0,44	14,32	1,50	0,00	2,00	0,00	5,00	0,10
BBVA 5 AÑOS-B FIM	1,04	0,89	1,19	GRF	0,49	0,75	0,97	GRF	1,09	0,43	0,75	GRF	0,51	0,28	0,51	GRF	3,16	0,64	24,69	2,00	0,00	2,00	0,00	5,00	0,10
BBVA 5 AÑOS-C FIM	0,90	1,22	1,63	GRF	0,68	1,10	1,39	GRF	1,45	0,81	1,17	GRF	0,49	1,14	0,93	GRF	3,56	1,08	NA	2,00	0,00	2,00	0,00	5,00	0,10
BBVA 5 AÑOS-D FIM	1,56	1,81	1,59	GRF	0,65	1,15	1,37	GRF	1,49	0,83	1,16	GRF	0,45	1,18	0,95	GRF	4,21	1,29	NA	2,00	0,00	2,00	0,00	5,00	0,10
BBVA BONO 2000 A FIM	0,88	0,28	0,35	GRF	0,79	1,14	0,11	GRF	0,78	6,41	0,01	GRF	0,51	2,32	0,01	GRF	3,00	0,15	22,97	1,30	0,00	0,00	0,00	0,00	0,10
BBVA BONO 2000 B FIM	0,84	0,26	0,30	GRF	0,75	1,24	0,09	GRF	0,88	0,39	0,01	GRF	0,48	2,30	0,01	GRF	2,98	0,24	NA	1,40	0,00	2,00	0,00	0,00	0,10
BBVA BONO 2000 C FIM	0,89	0,36	0,47	GRF	0,60	0,15	0,27	GRF	0,83	8,59	0,05	GRF	0,51	2,95	0,01	GRF	2,86	0,20	12,48	1,40	0,00	2,00	0,00	0,00	0,10
BBVA BONO 2000 D FIM	0,87	0,33	0,46	GRF	0,44	0,13	0,25	GRF	1,05	0,34	0,05	GRF	0,51	6,13	0,01	GRF	2,89	0,25	NA	1,40	0,00	0,00	0,00	0,00	0,10
BBVA BONO 2000 E FIM	1,29	0,89	0,61	GRF	0,59	0,44	0,44	GRF	0,72	4,42	0,20	GRF	0,94	0,54	0,01	GRF	3,58	0,56	NA	1,40	0,00	2,00	0,00	0,00	0,10
BBVA BONO 2000 F FIM	1,12	0,97	0,43	GRF	0,67	0,32	0,41	GRF	0,73	0,05	0,18	GRF	1,06	0,82	0,01	GRF	3,64	0,65	NA	1,40	0,00	2,00	0,00	0,00	0,10

(Continuación)

(Continuación)

A.4.8. INVERSIÓN MOBILIARIA. FIM. RENTABILIDAD, VOLATILIDAD Y DURACIÓN

FIM GARANTIZADO RENTA FIJA

	1.º Trimestre			2.º Trimestre			3.º Trimestre			4.º Trimestre			2001		Rent(1) desde 1996	% Comisiones				Dep(5)						
	Rent(1) (%)	Vol(2)	Dur(3)	Voc(4)	Rent(1) (%)	Vol(2)	Dur(3)	Voc(4)	Rent(1) (%)	Vol(2)	Dur(3)	Voc(4)	Rent(1) (%)	Vol(2)		Gestión s/Pat.	s/Res.	Máx.	Mín.		Máx.	Mín.				
																							Suscripción		Reembolso	
																							Máx.	Mín.	Máx.	Mín.
BBVA BONO 2000 G FIM	1,38	1,32	0,63	GRF	0,64	0,42	0,42	GRF	0,66	3,69	0,00	GRF	0,83	0,25	0,01	GRF	3,56	0,70	18,15	2,00	0,00	0,00	0,10			
BBVA BONO 2001 A FIM	1,07	0,58	0,95	GRF	0,69	0,49	0,68	GRF	0,67	8,36	0,27	GRF	0,69	7,32	0,04	GRF	3,16	0,38	17,80	1,40	0,00	0,00	0,10			
BBVA BONO 2001 FIM	0,97	0,67	0,69	GRF	0,72	0,40	0,56	GRF	0,68	7,78	0,22	GRF	0,66	1,44	0,02	GRF	3,06	0,39	NA	1,40	0,00	0,00	0,10			
BBVA BONO 2002 A FIM	1,39	1,04	0,90	GRF	0,54	1,29	1,58	GRF	1,70	0,83	1,35	GRF	0,65	0,94	1,10	GRF	4,34	1,04	NA	1,40	0,00	0,00	0,10			
BBVA BONO 2002 FIM	1,22	0,87	1,20	GRF	0,79	0,78	1,10	GRF	1,20	0,44	0,72	GRF	0,60	0,31	0,49	GRF	3,86	0,64	28,61	1,40	0,00	0,00	0,10			
BBVA BONO 2003 FIM	1,76	1,66	2,80	GRF	0,26	1,90	2,67	GRF	2,48	1,54	2,42	GRF	0,41	2,18	2,21	GRF	4,98	1,85	NA	0,90	0,00	0,00	0,10			
BBVA BONO 2004 A FIM	1,07	0,34	0,01	GRF	1,24	2,82	2,77	GRF	2,94	1,61	2,56	GRF	0,24	2,16	2,26	GRF	5,60	1,97	NA	1,30	0,00	0,00	0,10			
BBVA BONO 2004 B FIM	0,92	8,47	0,01	GRF	0,10	2,76	2,90	GRF	2,95	1,81	2,70	GRF	0,38	2,33	2,41	GRF	4,39	2,04	26,76	0,70	0,00	0,00	0,10			
BBVA BONO 2004 C FIM	0,88	0,29	0,00	GRF	0,03	4,01	3,02	GRF	3,01	1,85	2,79	GRF	0,36	2,38	2,58	GRF	4,32	2,52	27,32	0,70	0,00	0,00	0,10			
BBVA BONO 2004 FIM	1,70	1,98	3,40	GRF	0,13	2,17	3,27	GRF	2,77	1,99	3,08	GRF	0,11	2,82	2,84	GRF	4,76	2,28	NA	1,40	0,00	0,00	0,10			
BBVA BONO 2005 FIM	1,94	2,23	3,78	GRF	0,11	2,36	3,54	GRF	3,04	2,42	3,15	GRF	0,24	3,15	3,32	GRF	5,42	2,58	40,62	0,90	0,00	0,00	0,10			
BBVA BONO 2007 FIM	2,40	3,05	4,82	GRF	-1,08	3,39	4,78	GRF	3,53	3,13	4,75	GRF	-0,12	4,66	5,58	GRF	4,75	3,64	NA	1,40	0,00	0,00	0,10			
BBVA DOBLE-BEX FIM	2,40	2,97	5,65	GRF	-0,85	3,98	5,15	GRF	3,61	3,10	4,81	GRF	-0,15	4,11	4,78	GRF	5,04	3,60	37,97	1,50	0,00	0,00	0,10			
BBVA EXTRA TESORERIA 2 FIM	1,10	2,10	0,23	GRF	1,13	5,36	0,36	GRF	1,11	0,13	0,20	GRF	0,91	3,98	0,41	GRF	4,31	7,78	NA	0,10	0,00	0,00	0,05			
BBVA FONCATALANA 3 ASSEGRAT FIM	1,28	0,90	1,48	GRF	0,60	0,96	1,12	GRF	1,45	0,59	0,92	GRF	0,60	0,62	0,66	GRF	3,98	0,79	34,24	1,40	0,00	0,00	0,10			
BBVA FONDPLAZO 1-A FIM	1,08	0,69	0,87	GRF	0,57	0,60	0,64	GRF	0,94	0,22	0,44	GRF	0,49	1,02	0,18	GRF	3,11	0,47	15,15	1,50	0,00	0,00	0,10			
BBVA FONDPLAZO 3 AÑOS B FIM	1,09	0,78	1,19	GRF	0,56	0,81	0,97	GRF	0,96	0,29	0,49	GRF	0,47	6,89	0,26	GRF	3,11	0,58	14,60	1,50	0,00	0,00	0,10			
BBVA FONDPLAZO 3 AÑOS C FIM	1,08	0,73	1,10	GRF	0,59	0,75	0,82	GRF	0,88	0,26	0,44	GRF	0,51	1,21	0,21	GRF	3,08	0,54	16,16	1,50	0,00	0,00	0,10			
BBVA FONDPLAZO 5 AÑOS A FIM	1,02	0,91	1,29	GRF	0,48	0,88	1,06	GRF	1,18	0,56	0,84	GRF	0,47	0,44	0,61	GRF	3,19	0,73	24,98	2,00	0,00	0,00	0,10			
BBVA FONDRENTAS 3-D FIM	0,97	0,10	0,01	GRF	0,71	5,79	0,01	RFCP	0,67	5,65	0,01	GRF	0,50	3,24	0,01	GRF	2,88	7,68	NA	1,20	0,00	0,00	0,10			
BBVA FONDRENTAS CRECIENTE D FIM	1,22	0,83	1,19	GRF	0,63	0,86	1,00	GRF	1,44	0,56	0,80	GRF	0,64	0,52	0,63	GRF	3,99	0,71	NA	1,20	0,00	0,00	0,10			
BBVA FONDRENTAS CRECIENTE-A FIM	1,12	1,27	1,52	GRF	0,70	0,91	1,34	GRF	1,94	0,87	1,13	GRF	0,73	0,83	0,90	GRF	4,56	0,99	NA	1,20	0,00	0,00	0,10			
BBVA FONDRENTAS CRECIENTE-B FIM	1,07	1,38	1,47	GRF	0,66	1,02	1,30	GRF	1,88	0,92	1,14	GRF	0,73	0,86	0,91	GRF	4,41	1,07	NA	1,20	0,00	0,00	0,10			
BBVA FONDRENTAS CRECIENTE-C FIM	1,52	1,25	1,86	GRF	0,66	1,42	1,89	GRF	2,40	1,20	1,66	GRF	0,57	1,63	1,34	GRF	5,25	1,39	NA	1,20	0,00	0,00	0,10			
BBVA FONPLAZO I FIM	NA	NA	NA	NA	NA	3,17	0,01	GRF	2,12	0,63	2,75	GRF	0,71	1,02	1,01	GRF	NA	0,84	NA	1,20	0,00	0,00	0,10			
BBVA PLAN RENTA FIM	1,94	2,30	4,86	GRF	-0,49	2,73	4,75	GRF	3,19	2,65	4,73	GRF	-0,13	4,18	4,64	GRF	4,54	3,07	32,27	1,40	0,00	0,00	0,10			
BBVA PLAN RENTAS 10 B FIM	2,29	2,96	2,69	GRF	-0,58	3,19	5,20	GRF	3,58	2,76	5,03	GRF	-0,05	3,90	4,87	GRF	5,28	3,25	NA	0,90	0,00	0,00	0,10			
BBVA PLAN RENTAS 10 FIM	2,09	2,68	2,35	GRF	-0,65	3,04	3,29	GRF	3,34	2,71	3,29	GRF	-0,19	4,14	3,27	GRF	4,62	3,22	35,81	1,40	0,00	0,00	0,10			
BBVA PLAN RENTAS 5 FIM	1,28	1,00	1,51	GRF	0,57	1,07	1,29	GRF	1,41	0,57	0,87	GRF	0,59	0,47	0,61	GRF	3,90	0,82	NA	1,40	0,00	0,00	0,10			
BBVA RENTAS 2006 B FIM	0,94	1,28	0,01	GRF	0,90	1,10	3,84	GRF	3,18	2,83	3,22	GRF	0,10	3,81	3,59	GRF	5,19	2,45	NA	1,15	0,00	0,00	0,10			
BBVA RENTAS 2006 C FIM	0,72	0,53	0,30	GRF	1,03	0,27	0,07	GRF	1,06	0,12	0,01	GRF	1,85	5,44	3,77	GRF	4,74	2,74	NA	1,15	0,00	0,00	0,10			
BBVA RENTAS 2006 FIM	1,03	0,33	0,01	GRF	1,07	3,36	3,99	GRF	2,99	3,36	4,00	GRF	0,08	3,84	3,78	GRF	5,25	3,07	NA	1,15	0,00	0,00	0,10			
BCH 1998 FIM	1,54	1,72	2,57	GRF	0,71	1,68	2,38	GRF	2,45	1,21	1,56	GRF	0,45	1,78	1,84	GRF	5,24	1,62	15,48	0,90	0,00	0,00	0,25			
BCH 1999-A FIM	1,53	1,16	1,97	GRF	0,88	1,47	1,77	GRF	2,11	1,05	1,32	GRF	0,81	1,27	1,31	GRF	5,43	1,25	18,77	0,45	0,00	0,00	0,50			

A.4.8. INVERSIÓN MOBILIARIA. FIM. RENTABILIDAD, VOLATILIDAD Y DURACIÓN

FIM GARANTIZADO RENTA FIJA

	1.º Trimestre			2.º Trimestre			3.º Trimestre			4.º Trimestre			2001		Rent(1) desde 1996	% Comisiones				Dep(5)		
	Rent(1) (%)	Vol(2)	Dur(3)	Voc(4)	Rent(1) (%)	Vol(2)	Dur(3)	Voc(4)	Rent(1) (%)	Vol(2)	Dur(3)	Voc(4)	Rent(1) (%)	Vol(2)		Rent(1) (%)	Vol(2)	Máx.	Mín.		Máx.	Mín.
BCH 1999-B FIM	1,34	1,30	2,09	GRF	0,73	1,43	1,87	GRF	2,22	1,21	0,89	GRF	0,59	1,45	1,52	GRF	4,95	1,36	2,00	2,00	0,50	0,10
BCH 2000-B FIM	1,54	2,06	3,51	GRF	0,23	2,26	3,29	GRF	2,85	2,00	3,05	GRF	0,25	2,62	2,80	GRF	4,94	2,26	2,00	2,00	0,50	0,10
BCH 2002 C FIM	1,46	0,86	1,30	GRF	0,89	1,10	1,11	GRF	1,61	0,56	0,57	GRF	0,83	0,57	0,65	GRF	4,87	0,81	2,00	2,00	0,50	0,25
BCH 2002 D FIM	1,44	1,22	1,89	GRF	0,75	3,45	1,66	GRF	1,78	0,99	1,46	GRF	0,75	0,97	1,25	GRF	4,80	1,96	2,00	2,00	0,50	0,25
BCH 2002 FIM	1,16	0,75	1,17	GRF	0,75	0,76	0,95	GRF	1,42	0,43	0,79	GRF	0,65	0,49	0,71	GRF	4,03	0,63	2,50	2,50	5,00	0,10
BCH 2002-A FIM	1,18	1,01	1,64	GRF	0,62	1,63	1,45	GRF	1,64	0,72	0,99	GRF	0,59	0,87	0,99	GRF	4,08	1,12	2,00	2,00	0,00	0,25
BCH 2002-B FIM	1,09	0,55	0,92	GRF	0,78	0,55	0,70	GRF	1,01	0,17	0,42	GRF	0,75	8,63	0,12	GRF	3,68	0,40	2,00	2,00	0,00	0,25
BCH 2004 FIM	1,21	1,38	2,13	GRF	0,65	1,51	1,99	GRF	2,03	2,90	1,04	GRF	0,40	1,45	1,53	GRF	4,35	1,93	2,00	2,00	0,00	0,20
BCH 2004-A FIM	1,61	1,59	3,14	GRF	0,77	1,86	2,77	GRF	2,58	1,72	2,29	GRF	0,48	1,84	2,05	GRF	5,54	1,77	2,00	2,00	0,00	0,25
BCH 4 FIM	1,65	2,22	3,67	GRF	0,35	2,16	3,40	GRF	2,99	2,16	3,18	GRF	0,37	2,56	2,91	GRF	5,44	2,29	2,00	2,00	0,50	0,10
BCH 5 B FIM	1,51	2,20	3,64	GRF	0,24	2,15	3,40	GRF	2,92	3,11	3,17	GRF	0,22	2,57	2,91	GRF	4,96	2,55	2,00	2,00	0,50	0,10
BCH 5 FIM	0,96	0,57	0,88	GRF	0,64	0,76	0,66	GRF	0,89	0,57	0,37	GRF	0,50	0,11	0,14	GRF	3,03	0,56	2,00	2,00	0,00	0,25
BCH 5-A FIM	1,70	2,07	3,54	GRF	0,25	2,24	2,13	GRF	2,88	1,98	3,06	GRF	0,27	2,61	2,80	GRF	5,17	2,25	2,00	2,00	0,50	0,10
BCH MILLENNIUM 1 FIM	1,19	0,48	0,74	GRF	0,85	0,36	0,48	GRF	0,92	4,21	0,24	GRF	0,93	0,21	0,02	GRF	3,94	0,32	2,00	2,00	1,00	0,10
BCH MILLENNIUM 2 FIM	1,07	0,44	1,04	GRF	0,94	0,73	0,77	GRF	1,41	0,42	0,55	GRF	0,80	0,37	0,31	GRF	4,29	0,51	2,00	2,00	1,00	0,10
BCH MILLENNIUM 3 FIM	2,08	1,85	1,22	GRF	0,80	0,95	1,01	GRF	1,55	0,60	0,80	GRF	0,89	0,57	0,56	GRF	5,42	1,12	2,00	2,00	1,00	0,10
BCH RENTAS 2 B FIM	1,21	0,78	1,20	GRF	0,71	0,85	0,97	GRF	1,42	0,51	0,75	GRF	0,69	0,43	0,52	GRF	4,10	0,67	2,00	2,00	1,00	0,50
BCH RENTAS 2 C FIM	1,17	0,82	1,17	GRF	0,67	0,88	0,98	GRF	1,47	0,52	0,76	GRF	0,63	0,45	0,53	GRF	3,99	0,69	2,00	2,00	1,00	0,50
BCH RENTAS 2 D FIM	1,15	1,13	1,20	GRF	0,63	0,90	1,00	GRF	1,41	0,52	0,79	GRF	0,65	0,47	0,57	GRF	3,89	0,80	2,00	2,00	1,00	0,50
BCH RENTAS 2 E FIM	1,22	1,16	1,29	GRF	0,69	0,90	0,69	GRF	1,49	0,53	0,81	GRF	0,71	0,47	0,59	GRF	4,18	0,82	2,00	2,00	0,50	0,10
BCH RENTAS 2 F FIM	1,25	1,33	1,44	GRF	0,68	1,01	1,08	GRF	1,65	0,73	0,97	GRF	0,70	0,66	0,74	GRF	4,35	0,97	2,00	2,00	0,50	0,10
BCH RENTAS 2 G FIM	1,21	1,13	1,54	GRF	0,65	1,08	1,18	GRF	1,65	0,77	1,07	GRF	0,66	0,74	0,85	GRF	4,23	0,95	2,00	2,00	0,50	0,10
BCH RENTAS 2 H FIM	1,26	1,55	1,77	GRF	0,64	1,19	1,35	GRF	1,84	0,99	1,21	GRF	0,71	0,94	1,03	GRF	4,52	1,19	2,00	2,00	0,00	0,10
BCH RENTAS 2 K FIM	1,23	1,57	1,71	GRF	0,57	1,19	1,53	GRF	1,82	0,99	1,16	GRF	0,67	0,96	1,05	GRF	4,36	1,20	2,00	2,00	0,00	0,10
BCH RENTAS 2 M FIM	1,24	1,23	1,77	GRF	0,52	1,23	1,21	GRF	1,76	1,01	1,13	GRF	0,61	0,96	1,04	GRF	4,19	1,12	2,00	2,00	0,50	0,10
BCH RENTAS 2 N FIM	1,24	0,92	0,11	GRF	1,12	1,06	1,75	GRF	1,98	1,18	1,50	GRF	0,67	1,14	1,24	GRF	5,09	1,08	2,00	2,00	1,00	0,10
BCH RENTAS 2 P FIM	0,87	0,11	0,23	GRF	0,72	0,21	0,08	GRF	2,16	1,82	1,73	GRF	0,81	1,49	1,47	GRF	4,62	1,19	2,00	2,00	1,00	0,10
BCH RENTAS 3 B FIM	1,61	1,67	2,37	GRF	0,65	1,63	2,21	GRF	2,45	1,47	1,77	GRF	0,65	1,73	1,74	GRF	5,46	1,63	2,00	2,00	0,00	0,10
BCH RENTAS 3 C FIM	1,43	1,52	2,46	GRF	0,80	1,66	2,22	GRF	2,51	1,57	2,00	GRF	0,92	1,65	1,77	GRF	5,76	1,61	2,00	2,00	0,00	0,00
BCH RENTAS 4 B FIM	0,95	0,32	0,63	GRF	0,72	0,30	0,36	GRF	0,78	6,95	0,10	GRF	-0,32	1,46	3,63	GRF	2,13	0,77	5,00	0,00	5,00	0,10
BCH RENTAS 4 D FIM	1,43	1,01	1,62	GRF	0,88	2,00	1,41	GRF	2,01	0,82	0,77	GRF	0,92	0,92	0,97	GRF	5,33	1,28	2,00	2,00	0,50	0,25
BCH RENTAS 4 E FIM	1,39	1,19	1,84	GRF	0,84	1,91	1,61	GRF	1,92	0,82	0,94	GRF	0,77	0,99	1,09	GRF	5,01	1,30	2,00	2,00	0,50	0,25
BCH RENTAS 4 F FIM	1,28	1,51	1,94	GRF	0,76	2,91	1,72	GRF	1,82	0,88	0,96	GRF	0,66	1,14	1,29	GRF	4,60	1,79	2,00	2,00	0,50	0,25
BCH RENTAS 4 G FIM	1,04	1,44	2,24	GRF	0,44	1,56	2,05	GRF	2,03	1,18	0,69	GRF	0,14	1,66	1,73	GRF	3,68	1,48	2,00	2,00	0,50	0,25

(Continuación)

(Continuación)

A.4.8. INVERSIÓN MOBILIARIA. FIM. RENTABILIDAD, VOLATILIDAD Y DURACIÓN

FIM GARANTIZADO RENTA FIJA

	1.º Trimestre				2.º Trimestre				3.º Trimestre				4.º Trimestre				2001		Rent(1) desde 1996	% Comisiones				Dep(5)		
	Rent(1) (%)	Vol(2)	Dur(3)	Voc(4)	Rent(1) (%)	Vol(2)	Dur(3)	Voc(4)	Rent(1) (%)	Vol(2)	Dur(3)	Voc(4)	Rent(1) (%)	Vol(2)	Dur(3)	Voc(4)	Rent(1) (%)	Vol(2)		s/Pat.	s/Res.	Máx.	Mín.		Máx.	Mín.
BCH RENTAS 4C FIM	1,14	0,65	1,10	GRF	0,74	0,72	0,85	GRF	1,04	0,26	0,50	GRF	0,75	7,55	0,15	GRF	3,72	0,50	0,80	0,00	2,00	2,00	0,00	0,00	0,25	
BCH RENTAS 5 A FIM	1,08	0,62	1,04	GRF	0,68	0,60	0,82	GRF	1,10	0,29	0,53	GRF	0,65	0,23	0,34	GRF	3,56	0,47	1,15	0,00	2,00	2,00	0,00	0,00	0,25	
BCH RENTAS 5 B FIM	1,15	0,92	1,56	GRF	0,62	1,71	1,33	GRF	1,60	0,69	1,02	GRF	0,61	0,77	0,91	GRF	4,04	1,10	1,25	0,00	2,00	2,00	0,00	0,00	0,25	
BCH RENTAS 5 C FIM	1,25	1,13	1,84	GRF	0,60	1,96	1,61	GRF	1,84	0,88	1,00	GRF	0,58	1,07	1,19	GRF	4,34	1,33	1,25	0,00	2,00	2,00	0,00	0,00	0,25	
BCH RENTAS 5 D FIM	1,39	1,12	1,83	GRF	0,99	1,69	1,57	GRF	1,67	0,91	1,36	GRF	0,69	0,92	1,12	GRF	4,82	1,21	0,95	0,00	2,00	2,00	1,00	1,00	0,25	
BCH RENTAS 5 E FIM	1,40	1,37	2,03	GRF	0,85	1,86	1,83	GRF	2,13	0,99	1,35	GRF	0,65	1,32	1,39	GRF	5,12	1,42	0,70	0,00	2,00	2,00	0,00	0,00	0,25	
BCH RENTAS 5 F FIM	1,10	2,11	2,12	GRF	1,03	2,08	1,93	GRF	2,20	1,03	1,43	GRF	0,58	1,37	1,48	GRF	5,00	1,71	0,90	0,00	2,00	2,00	0,00	0,00	0,25	
BCH RENTAS 5 G FIM	1,71	1,34	2,26	GRF	0,77	1,57	2,00	GRF	2,21	0,97	0,54	GRF	0,55	1,53	1,58	GRF	5,34	1,38	0,80	0,00	2,00	2,00	0,00	0,00	0,25	
BCH RENTAS 5 H FIM	1,74	1,66	2,55	GRF	0,75	1,67	2,34	GRF	2,52	1,21	1,95	GRF	0,50	1,73	1,89	GRF	5,61	1,59	0,65	0,00	2,00	2,00	0,50	0,50	0,25	
BCH RENTAS 5 K FIM	1,65	1,54	2,50	GRF	0,81	1,56	2,41	GRF	2,44	1,17	1,52	GRF	0,54	1,84	1,98	GRF	5,54	1,55	0,65	0,00	2,00	2,00	0,50	0,50	0,25	
BCH RENTAS 5 M FIM	1,46	1,76	2,84	GRF	0,67	1,55	2,67	GRF	2,52	1,54	2,45	GRF	0,48	2,15	2,24	GRF	5,21	1,78	0,90	0,00	2,00	2,00	0,50	0,50	0,25	
BCH RENTAS 5 N FIM	1,50	1,86	3,18	GRF	0,32	2,04	2,86	GRF	2,77	1,81	2,72	GRF	0,31	2,39	2,50	GRF	4,97	2,05	1,25	0,00	2,00	2,00	0,50	0,50	0,10	
BCH RENTAS 5 P FIM	1,55	2,06	3,52	GRF	0,22	2,29	3,11	GRF	2,85	1,95	3,03	GRF	0,16	2,65	2,64	GRF	4,84	2,27	1,25	0,00	2,00	2,00	0,50	0,50	0,10	
BCH RENTAS 5 R FIM	1,81	2,14	3,68	GRF	0,33	2,30	3,42	GRF	3,11	2,18	3,06	GRF	0,43	2,86	3,03	GRF	5,77	2,40	0,47	0,00	2,00	2,00	0,50	0,50	0,10	
BCH RENTAS 5 S FIM	1,80	2,36	3,55	GRF	0,33	2,23	3,38	GRF	2,96	2,50	3,15	GRF	0,33	2,90	3,02	GRF	5,50	2,52	0,36	0,00	2,00	2,00	0,00	0,00	0,10	
BCH RENTAS 5 T FIM	1,59	2,29	3,64	GRF	0,23	2,48	3,55	GRF	3,00	2,36	3,34	GRF	0,15	3,09	3,20	GRF	5,03	2,58	0,80	0,00	2,00	2,00	0,50	0,50	0,10	
BG RENTA ASEGURADA FIM	1,58	1,32	2,00	GRF	0,76	1,17	1,81	GRF	1,44	2,07	1,62	GRF	1,42	1,17	1,39	GRF	5,30	1,48	0,90	0,00	5,00	5,00	5,00	5,00	0,10	
BK GARANTIA CUPON 5 FIM	NA	NA	NA	NA	NA	0,92	1,13	GRF	1,70	0,69	0,90	GRF	0,60	0,77	0,66	GRF	NA	0,79	0,70	0,00	5,00	5,00	5,00	5,00	0,05	
BK RENTA TRIMESTRAL FIM	0,78	0,19	0,31	GRF	0,71	0,10	0,06	GRF	0,63	0,19	0,00	GRF	1,37	1,27	1,12	GRF	3,54	0,65	0,44	0,00	5,00	5,00	5,00	5,00	0,05	
BK SEGURIDA FIM	1,51	1,20	1,72	GRF	0,76	0,78	1,52	GRF	1,82	0,71	1,35	GRV	0,61	0,75	1,15	GRF	4,77	0,88	0,75	0,00	2,00	2,00	3,00	3,00	0,20	
BM-GARANTIZADO FIM	0,82	0,26	0,56	GRF	0,69	1,15	0,33	GRF	0,70	9,33	0,10	GRF	0,47	8,85	0,01	GRF	2,70	0,14	1,55	0,00	0,00	0,00	0,00	0,00	0,12	
BSN 2006-1 FIM	2,65	2,66	3,13	GRF	2,41	4,07	3,59	GRF	3,51	3,14	3,36	GRF	-0,30	3,92	2,48	GRF	8,48	3,51	47,74	0,73	0,00	3,00	3,00	5,00	0,20	
C.GALICIA ALFA G. FIM	0,92	3,00	0,11	GRF	1,10	0,54	1,46	GRF	1,69	0,76	1,22	GRF	0,73	0,82	0,98	GRF	4,52	0,63	1,00	0,00	3,00	3,00	3,00	3,00	0,14	
C.GALICIA BETA GAR. FIM	1,07	0,47	1,09	GRF	0,79	0,35	0,88	GRF	0,92	0,36	0,65	GRF	0,68	4,77	0,43	GRF	3,51	0,34	1,00	0,00	2,50	2,50	4,00	4,00	0,15	
C.LIAB.RENTA AS. I FIM	1,26	0,93	1,20	GRF	0,71	0,84	0,91	GRF	1,20	0,37	0,62	GRF	0,63	0,29	0,45	GRF	3,85	0,67	1,10	0,00	3,00	3,00	2,00	2,00	0,13	
CAIXA CATALUNYA 1 FIM	NA	0,68	1,05	GRF	0,91	0,77	0,85	GRF	1,42	0,39	0,62	GRF	0,86	0,18	0,38	GRF	NA	0,54	0,45	0,00	3,00	3,00	0,00	0,00	0,05	
CAIXA CATALUNYA 1-A FIM	NA	NA	NA	NA	NA	NA	NA	NA	NA	NA	NA	NA	NA	NA	1,00	GRF	NA	0,85	0,45	0,00	1,00	1,00	0,00	0,00	0,05	
CAIXA CATALUNYA 3 FIM	1,37	1,53	2,00	GRF	0,51	1,69	1,85	GRF	1,80	1,19	1,70	GRF	0,45	1,34	1,48	GRF	4,20	1,45	1,35	0,00	0,00	0,00	2,00	2,00	0,16	
CAIXA CATALUNYA 3-A FIM	1,23	1,30	1,50	GRF	0,58	1,34	1,28	GRF	1,73	0,82	0,99	GRF	0,55	0,82	0,81	GRF	4,14	1,10	1,25	0,00	3,00	3,00	0,50	0,50	0,20	
CAIXA CATALUNYA 5 FIM	1,18	0,77	1,30	GRF	0,93	0,67	1,10	GRF	1,18	0,31	0,39	GRF	0,60	8,32	0,18	GRF	3,95	0,53	1,25	0,00	3,00	3,00	0,00	0,00	0,15	
CAIXA CATALUNYA 5-A FIM	1,70	2,45	3,46	GRF	0,28	2,68	3,29	GRF	2,93	2,05	3,04	GRF	0,13	2,80	2,69	GRF	5,10	2,53	1,25	0,00	3,00	3,00	0,50	0,50	0,20	
CAIXA CATALUNYA DOBLE FIM	1,06	0,41	0,72	GRF	1,19	0,74	0,38	GRF	0,67	0,13	0,11	GRF	-0,64	2,66	3,33	GRF	2,30	1,41	0,70	0,00	3,00	3,00	2,00	2,00	0,20	
CAIXAVANRESA GARANTIT 1 FIM	NA	2,94	0,59	GRF	1,07	0,11	0,87	GRF	1,15	0,13	0,70	GRF	0,95	0,10	0,48	GRF	NA	0,11	0,40	0,00	5,00	5,00	5,00	5,00	0,10	
CAIXAVANRESA GARANTIT 2 FIM	NA	NA	NA	NA	NA	1,02	1,04	GRF	1,47	1,01	0,95	GRF	0,86	0,17	0,74	GRF	NA	0,75	0,40	0,00	5,00	5,00	5,00	5,00	0,10	

A.4.8. INVERSIÓN MOBILIARIA. FIM. RENTABILIDAD, VOLATILIDAD Y DURACIÓN

FIM GARANTIZADO RENTA FIJA

	1.º Trimestre			2.º Trimestre			3.º Trimestre			4.º Trimestre			2001		Rent(1) desde 1996	% Comisiones				Dep(5)		
	Rent(1) (%)	Vol(2)	Dur(3)	Voc(4)	Rent(1) (%)	Vol(2)	Dur(3)	Voc(4)	Rent(1) (%)	Vol(2)	Dur(3)	Voc(4)	Rent(1) (%)	Vol(2)		s/Pat.	s/Res.	Suscripción			Reembolso	
																		Máx.	Mín.		Máx.	Mín.
CAIXAMANRESA GARANTIT 3 FIM	NA	NA	NA	NA	NA	NA	NA	NA	NA	1,02	GRF	0,15	NA	0,15	0,40	0,00	0,25	0,00	0,00	0,10		
CAIXA LABORAL RENTA FIM	0,81	0,10	0,01	GRF	0,74	1,75	3,18	GRF	2,75	1,71	3,30	GRF	0,15	2,56	1,30	0,00	1,00	1,00	1,00	0,20		
CAIXABURGOS RENTA FIJA I FIM	1,17	0,46	1,18	GRF	0,78	0,81	0,96	GRF	1,40	0,45	0,73	GRF	0,86	0,28	0,40	0,00	3,00	3,00	3,00	0,10		
CAIXAINVEST 1 FIM	NA	NA	NA	NA	NA	0,33	0,04	GRF	1,42	0,50	0,72	GRF	0,75	0,29	0,80	0,00	3,00	3,00	0,05			
CAIXAINVEST 1 PLUS FIM	NA	NA	NA	NA	NA	0,35	0,04	GRF	1,51	0,50	0,72	GRF	0,84	0,29	0,40	0,00	3,00	3,00	0,05			
CAIXAINVEST 2 FIM	NA	NA	NA	NA	NA	NA	NA	NA	NA	0,39	0,02	GRF	1,57	1,81	0,80	0,00	3,00	3,00	0,05			
CAM FUTURO GARANTIZADO FIM	NA	NA	NA	NA	NA	NA	NA	NA	NA	1,19	0,25	GRF	0,90	6,12	0,45	0,00	5,00	5,00	0,05			
CATALUNYA PREVISIO FIM	1,44	1,66	3,15	GRF	0,43	1,82	2,42	GRF	1,97	1,33	1,83	GRF	0,42	1,67	1,50	0,00	0,00	0,00	0,20			
COOPALORV FIM	1,23	0,20	0,34	GRF	0,79	0,19	0,27	GRF	1,67	0,53	0,94	GRF	0,77	0,53	0,60	0,00	2,00	2,00	0,00			
CT GARANTIT 2001-1 FIM	NA	NA	NA	NA	NA	NA	NA	NA	NA	1,05	1,23	GRF	0,91	1,02	0,30	0,00	5,00	5,00	0,10			
CT GARANTIT 2001-2 FIM	NA	NA	NA	NA	NA	NA	NA	NA	NA	1,77	1,48	GRF	0,71	1,77	0,30	0,00	5,00	5,00	0,10			
DINERO ACTIVO III FIM	1,61	1,53	2,03	GRF	0,67	1,51	0,08	GRF	2,15	0,88	1,81	GRF	0,71	1,30	0,75	0,00	5,00	5,00	0,00			
DOBLEMED FIM	1,69	2,00	2,96	GRF	0,66	1,88	2,76	GRF	2,64	2,28	2,80	GRF	0,53	2,09	0,90	0,00	2,00	2,00	0,09			
EUROVALOR PLAZOS FIM	1,83	6,63	1,75	GRF	1,05	1,12	1,54	GRF	2,17	0,90	1,32	GRF	-1,28	6,72	1,25	0,00	4,00	4,00	0,00			
EUROVALOR RENTA AÑO 2 FIM	NA	NA	NA	NA	NA	0,88	1,39	GRF	1,99	0,75	1,17	GRF	0,94	0,75	0,25	0,00	4,00	4,00	0,00			
EUROVALOR RENTA AÑO 3 FIM	NA	NA	NA	NA	NA	12,45	1,06	GRF	1,70	0,59	0,85	GRF	0,95	0,58	0,40	0,00	4,00	4,00	0,00			
EUROVALOR RENTA AÑO FIM	1,68	1,19	0,82	GRF	0,97	0,56	0,59	GRF	0,95	3,98	0,35	GRF	0,91	6,93	0,40	0,00	4,00	4,00	0,00			
F. VALENCIA GARAN. 2 FIM	3,51	3,78	3,39	GRF	0,62	2,21	3,21	GRF	2,89	2,22	3,02	GRF	0,44	2,22	0,80	0,00	2,00	2,00	0,10			
FON FINECO II GARANTIZADO FIM	1,73	1,33	2,07	GRF	0,88	1,51	1,83	GRF	2,19	1,26	1,72	GRF	0,81	1,14	0,50	0,00	1,00	1,00	0,10			
FONCAIXA 85 GARANTIZADO RENTA FIJA FIM	1,35	0,83	1,10	GRF	0,92	0,76	0,87	GRF	1,50	0,48	0,66	GRF	0,87	0,31	0,63	0,00	3,00	3,00	0,00			
FONCAIXA 86 GARANTIZADO RENTA FIJA FIM	NA	0,65	1,09	GRF	0,77	0,81	0,85	GRF	1,36	0,51	0,65	GRF	0,80	0,44	1,00	0,00	3,00	3,00	0,00			
FONCAIXA FUTURO 14 FIM	0,85	0,70	0,77	GRF	0,63	0,56	0,55	GRF	0,67	0,17	0,33	GRF	0,59	0,02	1,75	0,00	3,00	3,00	0,00			
FONCAIXA FUTURO 15 FIM	1,17	1,29	1,64	GRF	0,68	1,19	1,45	GRF	1,70	1,01	1,23	GRF	0,66	1,06	1,50	0,00	3,00	3,00	0,00			
FONCAIXA FUTURO 19 FIM	1,17	1,14	1,41	GRF	0,60	1,01	1,18	GRF	1,53	0,64	0,97	GRF	0,62	0,63	1,45	0,00	3,00	3,00	0,00			
FONCAIXA FUTURO 22 FIM	1,21	0,66	0,79	GRF	0,87	0,55	0,58	GRF	0,97	0,16	0,34	GRF	0,83	1,64	0,70	0,00	5,00	5,00	0,00			
FONCAIXA FUTURO 23 FIM	1,08	0,66	0,85	GRF	0,75	0,55	0,58	GRF	0,84	0,17	0,34	GRF	0,71	1,64	1,20	0,00	5,00	5,00	0,00			
FONCAIXA FUTURO 27 FIM	1,61	1,80	2,39	GRF	0,70	1,86	2,26	GRF	2,37	1,72	2,08	GRF	0,45	2,01	0,95	0,00	3,00	3,00	0,00			
FONCAIXA FUTURO 45 FIM	1,23	1,44	1,69	GRF	0,60	1,58	1,45	GRF	1,76	1,01	1,24	GRF	0,55	0,98	1,50	0,00	3,00	3,00	0,00			
FOND C.C.M. FIM	0,98	0,31	0,51	GRF	0,76	0,54	0,27	GRF	0,76	1,02	0,04	GRF	1,10	1,08	0,60	0,00	0,00	0,00	0,15			
FOND C.C.M. RENTAS FIM	NA	3,93	1,50	GRF	0,72	1,78	1,38	GRF	1,91	1,18	1,28	GRF	0,99	1,31	0,23	0,00	0,00	3,00	0,13			
FONDRAGON G. FIM	0,94	0,32	0,29	GRF	0,80	1,22	0,07	GRF	0,77	1,93	0,00	GRF	0,54	4,92	1,05	0,00	0,00	0,00	0,04			
FONDBARCLAYS 6 FIM	1,72	2,12	3,49	GRF	0,32	2,53	3,25	GRF	2,98	1,90	3,05	GRF	0,24	2,63	0,65	0,00	0,00	0,25	0,10			
FONDBARCLAYS INTERES GARANTIZADO 1 FIM	1,34	0,61	0,96	GRF	0,87	0,97	0,74	GRF	1,21	0,54	0,51	GRF	0,78	0,15	0,60	0,00	0,00	0,25	0,10			
FONDISPANIA SEMESTRAL GARANTIZADO FIM	0,91	6,44	0,28	GRF	0,93	0,00	0,05	GRF	0,87	8,78	0,28	GRF	0,85	1,93	1,10	0,00	5,00	5,00	0,15			

(Continuación)

(Continuación)

A.4.8. INVERSIÓN MOBILIARIA. FIM. RENTABILIDAD, VOLATILIDAD Y DURACIÓN

FIM GARANTIZADO RENTA FIJA

	1.º Trimestre				2.º Trimestre				3.º Trimestre				4.º Trimestre				2001		Rent(1) desde 1996	% Comisiones				Dep(5)		
	Rent(1) (%)	Vol(2)	Dur(3)	Voc(4)	Rent(1) (%)	Vol(2)	Dur(3)	Voc(4)	Rent(1) (%)	Vol(2)	Dur(3)	Voc(4)	Rent(1) (%)	Vol(2)	Dur(3)	Voc(4)	Rent(1) (%)	Vol(2)		s/Pat.	s/Res.	Suscripción			Reembolso	
																						Máx.	Mín.		Máx.	Mín.
FONDO NUEVO FIM	1,93	3,19	4,88	GRF	-0,18	3,15	4,69	GRF	3,67	3,16	4,55	GRF	0,15	4,10	4,19	GRF	5,64	3,44	0,60	0,00	5,00	0,00	0,00	0,00	0,00	
FONDERO INTERES GARANTIZADO 1 FIM	NA	NA	NA	NA	NA	NA	NA	NA	NA	1,00	1,10	GRF	0,78	0,81	0,86	GRF	NA	0,91	0,40	0,00	5,00	3,00	0,00	0,00	0,00	
FONPENEDES GARANTIT FIM	1,11	1,54	1,77	GRF	0,68	1,45	1,52	GRF	1,86	1,05	1,27	GRF	0,76	1,00	1,04	GRF	4,47	1,28	1,00	0,00	0,00	0,00	0,00	0,00	0,00	
FONPENEDES INTERES GARANTIT 1 FIM	1,29	0,75	0,91	GRF	0,78	0,71	0,68	GRF	1,13	0,29	0,46	GRF	0,74	0,13	0,23	GRF	3,99	0,54	1,00	0,00	0,00	0,00	0,00	0,00	0,00	
FONPENEDES INTERES GARANTIT 2 FIM	NA	0,73	1,47	GRF	0,70	1,01	1,25	GRF	1,60	0,69	0,95	GRF	0,71	0,54	0,71	GRF	NA	0,78	1,00	0,00	0,00	0,00	0,00	0,00	0,00	
FONPENEDES INTERES GARANTIT 3 FIM	NA	NA	NA	NA	NA	NA	NA	NA	NA	0,92	1,47	GRF	1,19	1,09	1,05	GRF	NA	1,07	1,00	0,00	0,00	0,00	0,00	0,00	0,00	
FONSEGUR GARANT. FIM	1,74	1,07	1,08	GRF	0,72	3,03	0,80	GRF	1,27	0,42	0,57	GRF	0,68	0,16	0,35	GRF	4,47	1,62	0,90	0,00	2,00	1,00	1,00	0,00	0,10	
HERRERO FONDO 125 (SERIE 1) FIM	1,14	0,88	1,19	GRF	0,75	0,98	0,96	GRF	1,37	0,66	0,74	GRF	0,63	0,43	0,53	GRF	3,95	0,77	16,02	0,98	3,00	3,00	0,00	0,00	0,10	
HERRERO FONPLAZO 2 FIM	1,83	1,96	3,46	GRF	0,44	2,58	3,33	GRF	2,83	2,39	3,17	GRF	0,51	2,81	3,02	GRF	5,70	2,47	NA	0,80	3,00	3,00	0,00	0,00	0,10	
HERRERO FONPLAZO 5 FIM	NA	NA	NA	NA	NA	NA	NA	NA	NA	0,94	1,25	GRF	0,80	0,98	1,01	GRF	NA	0,97	NA	0,75	5,00	5,00	5,00	5,00	0,05	
HERRERO FONPLAZO III FIM	NA	6,14	0,00	GRF	1,25	2,52	0,88	GRF	1,58	0,39	0,68	GRF	0,92	0,44	0,48	GRF	NA	1,45	NA	0,16	3,00	3,00	0,00	0,00	0,00	
HERRERO FONPLAZO IV FIM	NA	NA	NA	NA	NA	0,66	0,97	GRF	1,47	0,56	0,76	GRF	0,85	0,55	0,54	GRF	NA	0,58	NA	0,65	3,00	3,00	0,00	0,00	0,00	
IBERCAJA PT II FIM	1,21	1,25	1,74	GRF	0,59	1,45	1,56	GRF	1,59	0,81	1,09	GRF	0,55	0,83	0,85	GRF	4,00	1,12	1,25	0,00	1,00	0,00	2,00	0,00	0,20	
INVERMONTE FIM	1,69	1,41	0,75	GRF	0,80	0,38	0,53	GRF	0,76	8,57	0,30	GRF	0,81	6,20	0,08	GRF	4,12	0,73	14,04	0,85	0,00	0,00	2,00	2,00	0,15	
KUTXAGARANTIZADO-2 FIM	1,59	1,74	2,38	GRF	0,58	1,69	2,16	GRF	2,47	1,27	1,97	GRF	0,60	1,69	1,74	GRF	5,33	1,61	NA	0,55	2,00	0,00	2,00	0,00	0,20	
KUTXASEGI FIM	1,37	1,50	2,21	GRF	0,53	1,62	1,77	GRF	2,15	1,20	1,81	GRF	0,56	1,56	0,50	GRF	4,68	1,49	24,42	1,10	2,00	0,00	5,00	0,00	0,20	
M. GARANTIA ANUAL FIM	1,67	1,31	0,92	GRF	0,84	0,67	0,68	GRF	1,11	0,31	0,43	GRF	0,81	5,33	0,19	GRF	4,49	0,75	NA	0,45	5,00	5,00	0,00	0,00	0,05	
MADRID CRECIMEN I FIM	1,50	1,43	2,07	GRF	0,71	1,30	1,87	GRF	2,07	0,97	1,57	GRF	0,68	1,14	1,34	GRF	5,04	1,23	NA	1,00	0,00	0,00	1,00	0,00	0,10	
MADRID CRECIMIENTO II FIM	1,04	0,41	0,56	GRF	0,68	0,18	0,33	GRF	0,86	1,53	0,09	GRF	-0,69	1,92	2,65	GRF	1,89	1,00	NA	1,00	0,00	0,00	1,00	0,00	0,10	
MADRID FONDLIB 2002 FIM	1,34	1,19	1,60	GRF	0,72	1,16	1,36	GRF	1,68	0,68	1,14	GRF	0,82	0,66	0,79	GRF	4,64	0,95	NA	1,00	5,00	5,00	1,00	0,00	0,05	
MADRID FONDLIB 2003 FIM	1,74	1,78	2,64	GRF	0,57	1,85	2,38	GRF	2,44	1,73	2,19	GRF	0,62	1,85	1,94	GRF	5,46	1,81	NA	1,00	5,00	5,00	1,00	0,00	0,05	
MADRID FONDLIB 2004 FIM	1,79	2,96	3,39	GRF	0,57	1,99	3,16	GRF	2,77	1,80	2,94	GRF	0,24	2,30	2,71	GRF	5,46	2,31	NA	1,00	5,00	5,00	1,00	0,00	0,05	
MADRID FONDLIBR. 3 FIM	1,54	1,69	2,47	GRF	0,95	1,73	2,23	GRF	2,28	1,69	2,02	GRF	0,61	1,72	1,79	GRF	5,48	1,71	NA	1,00	5,00	5,00	0,00	0,00	0,10	
MADRID FONDLIBR. 5 FIM	1,18	0,86	1,22	GRF	0,60	0,79	0,98	GRF	1,29	0,48	0,75	GRF	0,58	0,33	0,48	GRF	3,70	0,65	NA	1,40	5,00	5,00	0,00	0,00	0,10	
MORGAN STANLEY FONDGARANTIA 2005 FIM	1,74	2,19	3,28	GRF	0,52	2,47	3,21	GRF	3,15	2,65	3,06	GRF	0,51	2,87	2,83	GRF	6,02	2,57	25,19	0,35	2,00	2,00	0,00	0,00	0,15	
PASTOR FIO 3 FIM	1,06	0,43	0,56	GRF	0,77	0,41	0,33	GRF	0,81	4,56	0,10	GRF	0,72	0,45	1,25	GRF	3,41	0,37	NA	0,00	0,00	0,00	0,00	0,00	0,00	
PASTOR FIO 4 FIM	1,32	3,37	1,00	GRF	0,81	0,92	0,77	GRF	1,38	0,59	0,54	GRF	0,88	0,82	0,32	GRF	4,46	1,81	NA	0,40	3,00	3,00	3,00	3,00	0,10	
PASTOR FIO 5 FIM	NA	0,55	1,14	GRF	0,95	1,31	0,89	GRF	1,49	0,65	0,65	GRF	0,87	0,32	0,41	GRF	NA	0,81	NA	0,30	5,00	5,00	5,00	5,00	0,08	
PASTOR FIO 6 FIM	NA	NA	NA	NA	NA	7,16	1,13	GRF	2,07	8,38	1,49	GRF	0,72	4,55	1,22	GRF	NA	6,37	NA	0,80	5,00	5,00	5,00	5,00	0,10	
PASTOR FIO 7 FIM	NA	NA	NA	NA	NA	1,16	1,60	GRF	2,27	8,52	1,51	GRF	0,88	4,65	1,24	GRF	NA	6,38	NA	0,17	5,00	5,00	5,00	5,00	0,15	
PASTOR FIO 8 FIM	NA	NA	NA	NA	NA	NA	NA	NA	NA	NA	NA	NA	NA	1,34	1,00	GRF	NA	1,34	NA	0,25	0,00	5,00	5,00	5,00	0,10	
PASTOR GARAN.5-A FIM	2,16	1,76	1,15	GRF	0,81	0,99	0,94	GRF	1,45	0,83	0,92	GRF	0,69	0,76	0,54	GRF	5,20	1,16	NA	1,00	3,00	3,00	3,00	3,00	0,14	
PASTOR RENTA 3-A FIM	1,95	1,75	1,47	GRF	0,73	1,07	1,23	GRF	1,52	0,71	0,99	GRF	0,65	0,76	0,79	GRF	4,93	1,15	NA	1,10	5,00	5,00	5,00	5,00	0,09	
RURAL RENPERI 5 G. FIM	1,88	1,87	3,41	GRF	0,54	2,00	3,22	GRF	2,45	1,84	3,06	GRF	0,62	2,54	2,89	GRF	5,59	2,09	NA	1,00	3,00	0,00	3,25	0,00	0,00	

A.4.8. INVERSIÓN MOBILIARIA. FIM. RENTABILIDAD, VOLATILIDAD Y DURACIÓN

FIM GARANTIZADO RENTA FIJA

	1.º Trimestre				2.º Trimestre				3.º Trimestre				4.º Trimestre				2001		Rent(1) desde 1996	% Comisiones				Dep(5)				
	Rent(1) (%)	Vol(2)	Dur(3)	Voc(4)	Rent(1) (%)	Vol(2)	Dur(3)	Voc(4)	Rent(1) (%)	Vol(2)	Dur(3)	Voc(4)	Rent(1) (%)	Vol(2)	Dur(3)	Voc(4)	Rent(1) (%)	Vol(2)		Gestión s/Pat.	s/Res.	Suscripción			Reembolso			
																						Máx.	Mín.		Máx.	Mín.		
RURAL VALOR III FIM	1,62	1,27	2,07	GRF	0,67	1,57	1,52	GRF	1,92	0,96	0,93	GRF	0,70	0,66	0,80	GRF	4,99	1,17	1,00	0,00	0,00	0,00	0,00	0,00	0,00	0,00	0,00	
RURAL DEUDA FIM	1,57	1,26	2,00	GRF	0,83	1,42	1,79	GRF	1,87	1,05	1,61	GRF	0,64	1,16	1,42	GRF	4,99	1,23	1,00	0,00	2,00	0,00	2,00	0,00	0,00	0,00	0,00	
RURAL DEUDA II FIM	1,65	1,08	1,94	GRF	0,72	1,20	1,73	GRF	1,97	2,22	1,40	GRF	0,71	1,31	1,31	GRF	5,13	1,53	1,00	0,00	1,50	0,00	1,50	0,00	0,00	0,00	0,00	
SANT. RENTA 2002 FIM	0,97	1,16	1,93	GRF	0,66	1,69	1,69	GRF	0,83	1,00	1,46	GRF	0,62	1,87	1,22	GRF	3,13	1,48	1,25	0,00	2,00	2,00	2,00	2,00	0,15	0,15	0,15	
SANTANDER RENTA 2003 FIM	1,45	1,41	2,02	GRF	0,66	1,34	1,76	GRF	2,04	1,17	1,53	GRF	0,73	1,21	1,30	GRF	4,97	1,29	0,79	0,00	5,00	5,00	5,00	5,00	0,10	0,10	0,10	
SANTANDER SIGLO XXI 2 FIM	1,37	1,09	0,01	GRV	3,79	5,07	1,28	GRF	1,76	0,89	1,04	GRF	0,73	0,82	0,79	GRF	7,84	2,67	0,65	0,00	5,00	5,00	5,00	5,00	0,10	0,10	0,10	
SANTANDER SIGLO XXI 3 FIM	1,07	0,53	1,11	GRF	1,23	1,03	0,01	GRF	2,02	0,99	1,49	GRF	0,78	1,11	1,24	GRF	5,19	0,95	0,63	0,00	5,00	5,00	5,00	5,00	0,10	0,10	0,10	
SANTANDER SIGLO XXI FIM	1,19	0,75	1,28	GRF	0,94	0,85	1,04	GRF	1,61	0,56	0,79	GRF	0,94	0,52	0,55	GRF	4,75	0,68	0,20	0,00	5,00	5,00	5,00	5,00	0,10	0,10	0,10	
SBD GARANTIA ANUAL 1 FIM	1,15	0,38	0,47	GRF	0,88	0,15	0,28	GRF	1,01	2,67	0,04	GRF	0,82	2,87	0,01	GRF	3,90	0,21	0,32	0,00	0,00	0,00	0,00	0,00	0,10	0,10	0,10	
SBD GARANTIA ANUAL 2 FIM	1,29	0,88	0,59	GRF	0,85	0,50	0,41	GRF	1,02	9,55	0,17	GRF	0,85	5,33	0,04	GRF	4,08	0,51	0,54	0,00	5,00	5,00	2,00	2,00	0,05	0,05	0,05	
SBD GARANTIA ANUAL 3 FIM	1,07	0,67	0,83	GRF	0,84	0,65	0,69	GRF	1,30	0,36	0,44	GRF	0,85	0,16	0,21	GRF	4,13	0,51	0,37	0,00	5,00	5,00	2,00	2,00	0,03	0,03	0,03	
SBD GARANTIA ANUAL 4 FIM	NA	0,01	0,01	GRF	1,13	1,15	0,72	GRF	1,54	0,53	0,48	GRF	0,91	0,46	0,24	GRF	NA	0,75	0,41	0,00	5,00	5,00	2,00	2,00	0,04	0,04	0,04	
SBD GARANTIA ANUAL 5 FIM	NA	NA	NA	NA	NA	0,76	0,74	GRF	1,63	0,67	0,49	GRF	0,97	0,55	0,25	GRF	NA	0,66	0,43	0,00	5,00	5,00	2,00	2,00	0,04	0,04	0,04	
SCH RENTAS 3 D FIM	0,83	0,28	0,44	GRF	0,65	0,14	0,27	GRF	0,73	0,12	0,01	GRF	0,60	3,09	2,60	GRF	2,84	1,56	0,80	0,00	2,00	2,00	2,00	2,00	0,10	0,10	0,10	
SCH SUPERMILLENNIUM FIM	0,77	0,74	1,18	GRF	0,69	1,29	0,95	GRF	1,59	1,72	0,00	GRF	0,60	0,77	0,79	GRF	3,70	1,20	0,65	0,00	2,00	2,00	2,00	2,00	0,10	0,10	0,10	
SG GARANTIZADO FIM	0,91	0,32	0,00	GRF	0,78	0,12	0,00	GRF	0,75	0,18	0,00	GRF	0,47	0,62	0,00	GRF	2,94	0,37	22,55	0,00	0,00	0,00	0,00	0,00	0,05	0,05	0,05	
TARRAGONAFONS 3 FIM	0,96	0,94	0,02	GRF	1,24	0,80	1,47	GRF	1,74	1,86	1,24	GRF	0,83	0,95	0,98	GRF	4,86	1,12	0,75	0,00	3,00	3,00	0,00	0,00	0,20	0,20	0,20	
TARRAGONAFONS 5 FIM	1,38	0,80	1,21	GRF	0,78	0,90	0,97	GRF	1,42	0,49	0,76	GRF	0,77	0,32	0,53	GRF	4,42	0,67	0,80	0,00	5,00	5,00	0,00	0,00	0,20	0,20	0,20	
TARRAGONAFONS 7 FIM	NA	0,71	0,90	GRF	0,83	0,64	0,69	GRF	1,23	0,50	0,50	GRF	0,75	0,25	0,33	GRF	NA	0,56	0,70	0,00	3,00	3,00	0,00	0,00	0,20	0,20	0,20	
TELEFONICO BK FT FIM	1,20	0,53	1,19	GRF	0,59	0,91	12,00	GRF	1,36	0,52	17,31	GRF	0,72	0,40	1,22	GRF	3,91	0,62	24,02	0,90	0,00	0,00	2,00	2,00	0,00	0,00	0,00	
TELEFONICO FIJO FIM	1,43	1,42	2,18	GRF	0,62	1,09	2,02	GRF	1,62	1,57	5,90	GRF	0,28	655,48	5,81	GRF	4,00	329,09	1,25	0,00	2,00	2,00	5,00	5,00	0,20	0,20	0,20	
UNIFONDI I FIM	0,80	0,83	0,44	GRF	0,75	3,44	0,20	GRF	0,75	1,63	0,12	GRF	1,07	0,67	0,83	GRF	3,41	0,53	19,68	1,20	0,00	5,00	5,00	3,00	3,00	0,05	0,05	0,05
UNIFONDI II FIM	0,84	0,83	0,44	GRF	0,81	2,19	0,20	GRF	0,79	1,40	0,12	GRF	1,14	0,67	0,82	GRF	3,64	0,53	21,00	0,95	0,00	5,00	5,00	3,00	3,00	0,05	0,05	0,05
UNIFONDI III FIM	0,89	0,80	0,42	GRF	0,85	1,12	0,20	GRF	0,82	4,06	0,12	GRF	1,20	0,67	0,82	GRF	3,82	0,52	22,83	0,75	0,00	5,00	5,00	3,00	3,00	0,05	0,05	0,05
UNIFONDI IV FIM	0,74	0,23	0,43	GRF	0,61	0,20	0,47	GRF	0,65	0,13	0,22	GRF	0,51	2,63	0,06	GRF	2,54	0,16	15,73	1,34	0,00	5,00	5,00	3,00	3,00	0,05	0,05	0,05
UNIFONDI V FIM	0,81	0,21	0,45	GRF	0,68	0,21	0,48	GRF	0,72	0,13	0,20	GRF	0,57	4,61	0,06	GRF	2,81	0,17	17,39	1,09	0,00	5,00	5,00	3,00	3,00	0,05	0,05	0,05
UNIFONDI VIII FIM	0,63	0,65	0,04	GRF	0,95	0,17	0,99	GRF	1,43	0,59	0,79	GRF	0,98	0,45	0,53	GRF	4,05	0,50	NA	0,58	0,00	5,00	5,00	3,00	3,00	0,05	0,05	0,05
UNIFONDI X FIM	0,93	0,47	0,60	GRF	0,50	0,36	0,01	GRF	1,21	0,59	0,69	GRF	0,92	0,40	0,54	GRF	3,60	0,46	NA	1,05	0,00	5,00	5,00	3,00	3,00	0,05	0,05	0,05
UNIFONDI XI FIM	0,96	0,53	0,67	GRF	0,59	0,39	0,01	GRF	1,20	0,32	0,49	GRF	1,01	0,11	0,27	GRF	3,82	0,37	NA	0,20	0,00	1,00	1,00	2,00	2,00	0,05	0,05	0,05
UNIFONDI XII FIM	1,19	0,42	0,69	GRF	0,91	0,47	0,49	GRF	0,98	0,12	0,28	GRF	0,87	3,99	0,13	GRF	4,01	0,32	NA	0,70	0,00	5,00	5,00	3,00	3,00	0,05	0,05	0,05
UNIFONDI XVI FIM	1,46	1,01	1,78	GRF	0,71	1,40	1,39	GRF	1,61	0,89	1,38	GRF	0,99	0,82	1,16	GRF	4,85	1,06	NA	1,20	0,00	5,00	5,00	3,00	3,00	0,05	0,05	0,05
UNIFONDI XVI FIM	NA	1,57	0,01	GRF	0,99	0,28	0,89	GRF	1,17	0,50	0,71	GRF	0,89	0,31	0,46	GRF	NA	0,37	1,08	0,00	5,00	5,00	3,00	3,00	0,05	0,05	0,05	
UNIFONDI XVII FIM	NA	1,31	0,01	GRF	1,20	2,27	0,95	GRF	1,26	0,43	0,60	GRF	0,94	0,22	0,38	GRF	NA	1,31	0,58	0,00	5,00	5,00	3,00	3,00	0,05	0,05	0,05	
URQUIJO AHORRO 5 FIM	0,85	0,33	0,10	GRF	0,83	7,71	0,09	GRF	0,77	1,94	0,00	GRF	0,98	0,53	0,01	GRF	3,48	0,31	NA	1,10	0,00	0,00	0,00	0,00	0,00	0,00	0,00	0,20

(Continuación)

(Continuación)

A.4.8. INVERSIÓN MOBILIARIA. FIM. RENTABILIDAD, VOLATILIDAD Y DURACIÓN

FIM GARANTIZADO RENTA FIJA

	1.º Trimestre			2.º Trimestre			3.º Trimestre			4.º Trimestre			2001		Rent(1) desde 1996	% Comisiones					
	Rent(1) (%)	Vol(2)	Dur(3)	Voc(4)	Rent(1) (%)	Vol(2)	Dur(3)	Voc(4)	Rent(1) (%)	Vol(2)	Dur(3)	Voc(4)	Rent(1) (%)	Vol(2)		Gestión s/Pat.	Suscripción		Reembolso		Dep(5)
																	Máx.	Mín.	Máx.	Mín.	
URQUIJO GARANT. 2 FIM	1,13	0,95	1,13	GRF	0,44	0,83	0,60	GRF	0,89	0,14	0,39	GRF	0,75	0,25	0,18	GRF	1,20	0,00	0,00	0,00	0,20
VALENCIA GARANT. 1 FIM	1,14	0,33	0,52	GRF	0,89	0,22	0,30	GRF	0,92	2,22	0,11	GRF	0,73	4,45	0,03	GRF	0,65	0,00	0,00	0,00	0,10
VITAL G1 FIM	2,01	2,21	2,78	GRF	0,75	1,88	2,56	GRF	2,46	1,24	2,39	GRF	0,44	1,84	2,05	GRF	0,80	0,00	0,00	3,00	0,00
VITAL G3 FIM	1,36	1,22	1,51	GRF	0,83	1,16	1,40	GRF	2,02	0,78	1,38	GRF	0,52	1,37	1,40	GRF	0,75	0,00	0,00	3,00	0,00
ZARAGOZANO RENTA FIJA (GARANTIZADO FIM)	NA	NA	NA	NA	NA	NA	NA	NA	NA	NA	NA	NA	NA	2,82	2,09	GRF	0,90	0,00	0,00	0,00	0,10

- (1) Rentabilidad
- (2) Volatilidad
- (3) Duración
- (4) Vocación
- (5) Depósito

(Continuación)

A.4.8. INVERSIÓN MOBILIARIA. FIM. RENTABILIDAD, VOLATILIDAD Y DURACIÓN

FIM GARANTIZADO RENTA VARIABLE

	1.º Trimestre			2.º Trimestre			3.º Trimestre			4.º Trimestre			2001		% Comisiones					Dep(5)		
	Rent(1) (%)	Vol(2)	Dur(3)	Voc(4)	Rent(1) (%)	Vol(2)	Dur(3)	Voc(4)	Rent(1) (%)	Vol(2)	Dur(3)	Voc(4)	Rent(1) (%)	Vol(2)	Rent(1) desde 1996	Gestión		Suscripción			Reembolso	
																s/Pat.	s/Res.	Máx.	Mín.		Máx.	Mín.
AB EURO FONDO 1 FIM	1,39	6,98	1,66	GRV	8,24	1,45	GRV	5,14	5,78	1,25	GRV	2,31	4,80	1,00	GRV	41,56	1,25	0,00	2,00	2,00	2,00	0,05
AB IBEFONDO 2 FIM	2,05	2,67	0,54	GRV	3,48	0,30	GRV	-4,70	6,58	0,07	GRV	1,85	3,82	0,01	GRV	NA	1,25	0,00	0,00	0,00	0,00	0,05
AB IBEPLUS 2 FIM	3,32	5,53	0,51	GRV	7,16	0,29	GRV	-10,44	13,93	0,07	GRV	3,60	8,38	0,01	GRV	NA	1,25	0,00	0,00	0,00	0,00	0,05
AB JAPON AHORRO FIM	1,04	0,32	0,65	GRV	0,92	1,54	GRV	-1,61	6,80	1,46	GRV	0,73	2,51	1,20	GRV	NA	1,25	0,00	2,00	2,00	2,00	0,05
AB JAPON PLUS FIM	0,59	0,81	0,64	GRV	0,62	2,68	GRV	-8,02	19,38	1,46	GRV	0,98	7,31	1,22	GRV	NA	1,25	0,00	2,00	2,00	2,00	0,05
AC CAPITAL 1 FIM	-2,64	4,77	2,82	GRV	-0,34	3,70	GRV	1,45	1,52	2,13	GRV	0,72	1,67	2,19	GRV	NA	1,30	0,00	5,00	5,00	5,00	0,05
AC CAPITAL 2 FIM	-0,29	6,69	2,79	GRV	-0,91	4,34	GRV	1,54	1,37	2,12	GRV	0,79	1,69	2,16	GRV	NA	1,30	0,00	5,00	5,00	5,00	0,05
AC CAPITAL 3 FIM	1,20	0,53	0,11	GRV	-3,00	4,85	GRV	-1,04	7,66	2,55	GRV	1,26	3,15	2,26	GRV	NA	1,30	0,00	5,00	5,00	5,00	0,04
AC CAPITAL 4 FIM	0,83	0,45	0,72	GRV	0,80	4,37	GRV	0,75	4,51	0,01	GRV	5,37	10,39	2,56	GRV	NA	1,30	0,00	5,00	5,00	5,00	0,05
AC CAPITAL 5 FIM	0,92	0,66	1,34	GRV	0,72	0,39	GRV	0,85	0,17	0,90	GRV	0,61	0,11	0,67	GRV	NA	1,30	0,00	5,00	5,00	5,00	0,05
AC CAPITAL 6 FIM	1,35	3,08	1,99	GRV	-0,19	2,29	GRV	1,33	1,44	1,38	GRV	1,08	2,30	1,46	GRV	NA	1,30	0,00	5,00	5,00	5,00	0,04
AC CAPITAL 8 FIM	0,81	2,49	0,02	GRV	-0,01	8,31	GRV	-3,36	5,95	2,50	GRV	1,17	4,66	2,30	GRV	17,11	1,30	0,00	5,00	5,00	5,00	0,05
AC EUROINVERSION FIM	-0,39	1,54	1,04	GRV	0,47	1,07	GRV	0,29	0,56	0,61	GRV	0,67	0,17	0,36	GRV	NA	1,30	0,00	5,00	5,00	5,00	0,05
AHORRO CORPORACION CAPITAL 7 FIM	-0,56	2,80	2,92	GRV	0,26	2,02	GRV	2,57	1,51	2,53	GRV	0,69	2,49	2,31	GRV	NA	1,30	0,00	5,00	5,00	5,00	0,05
ASTUR. EUROBOLSA G. FIM	-1,47	4,32	0,78	GRV	1,02	3,46	GRV	-1,15	2,53	0,24	GRV	1,24	1,28	0,04	GRV	NA	1,00	0,00	5,00	5,00	5,00	0,20
ASTURFONDO EUROBOLSA II FIM	-0,14	2,17	0,74	GRV	0,92	1,48	GRV	-0,10	1,19	0,36	GRV	0,73	0,50	0,01	GRV	NA	2,00	0,00	0,00	0,00	0,00	0,20
ASTURFONDO IBEX GA. FIM	1,70	1,57	0,03	GRV	-2,11	3,29	GRV	-1,79	5,06	2,19	GRV	1,24	4,08	1,99	GRV	NA	1,30	0,00	5,00	5,00	5,00	0,20
ASTURFONDO IBEX II FIM	0,59	1,84	0,98	GRV	0,38	1,25	GRV	1,19	0,38	0,57	GRV	0,63	0,19	0,35	GRV	NA	1,00	0,00	5,00	5,00	5,00	0,20
ATLANT. MUNDIBOL. 2 FIM	0,27	1,47	0,51	GRV	1,67	0,52	GRV	1,33	2,51	2,56	GRV	0,40	2,35	2,34	GRV	NA	0,92	0,00	5,00	5,00	5,00	0,08
ATLANT. MUNDIBOL. 3 FIM	-1,36	3,52	1,03	GRV	1,06	2,84	GRV	-0,90	2,24	0,63	GRV	1,37	1,48	0,40	GRV	NA	1,25	0,00	5,00	5,00	5,00	0,07
ATLANT. MUNDIBOL. 4 FIM	0,53	1,51	1,69	GRV	0,58	1,35	GRV	1,46	1,05	1,20	GRV	0,78	0,99	0,98	GRV	NA	1,30	0,00	5,00	5,00	5,00	0,10
ATLANT. MUNDIBOLSA FIM	-4,01	7,06	1,47	GRV	1,25	5,91	GRV	-3,56	5,28	1,08	GRV	2,97	3,92	0,85	GRV	NA	1,25	0,00	5,00	5,00	5,00	0,09
BANCAJA GA.IBEX35 2 FIM	1,38	1,59	0,88	GRV	0,32	0,84	GRV	1,01	0,78	0,46	GRV	0,70	0,35	0,28	GRV	NA	1,35	0,00	0,00	0,00	0,00	0,15
BANCAJA GA.IBEX35 3 FIM	1,43	2,39	1,54	GRV	0,20	1,70	GRV	1,27	1,15	1,14	GRV	0,74	1,06	0,93	GRV	NA	1,35	0,00	0,00	0,00	0,00	0,15
BANCAJA GARANTIZADO JAPONEURO FIM	1,28	4,34	2,99	GRV	-0,34	2,74	GRV	1,70	1,74	2,48	GRV	0,38	2,13	2,28	GRV	NA	1,05	0,00	0,00	0,00	0,00	0,15
BANCAJA TOP GARANTIZADO FIM	NA	NA	NA	GRV	NA	4,77	GRV	-2,98	6,95	2,55	GRV	2,01	5,92	2,35	GRV	NA	1,05	0,00	0,00	0,00	0,00	0,15
BANESTO G.BOL.2002A FIM	2,18	6,15	0,91	GRV	-0,44	4,36	GRV	-0,03	2,20	0,45	GRV	0,62	0,18	0,27	GRV	NA	1,45	0,00	5,00	5,00	5,00	0,10
BANESTO G.BOL.2002B FIM	0,52	5,22	0,86	GRV	-0,20	3,60	GRV	-0,95	2,14	0,39	GRV	0,85	0,88	0,16	GRV	NA	1,85	0,00	5,00	5,00	5,00	0,10
BANESTO G.BOL.2002C FIM	0,38	5,44	1,24	GRV	-0,83	3,29	GRV	0,09	1,53	0,79	GRV	0,50	0,49	0,55	GRV	NA	1,60	0,00	5,00	5,00	5,00	0,10
BANESTO G.BOLSA 2001D FIM	1,31	5,23	0,88	GRV	0,43	4,36	GRV	-0,16	1,10	0,29	GRV	0,13	4,16	2,68	GRV	NA	1,58	0,00	5,00	5,00	5,00	0,10
BANESTO G.EUROPEA 2 FIM	-4,47	7,40	0,88	GRV	0,84	4,45	GRV	-3,46	8,11	0,39	GRV	2,44	3,29	0,16	GRV	NA	1,40	0,00	5,00	5,00	5,00	0,10
BANESTO G.EUROPEA 3 FIM	-6,27	10,46	1,24	GRV	1,39	7,52	GRV	-6,98	7,37	0,79	GRV	3,60	5,79	0,55	GRV	NA	1,85	0,00	5,00	5,00	5,00	0,10
BANESTO G.PREMIUM GLOBAL FIM	1,44	0,95	1,29	RFCP	0,59	1,22	RFCP	1,81	1,17	0,01	RFCP	5,03	13,92	3,64	GRV	NA	2,25	0,00	0,00	0,00	0,00	0,10
BANESTO GARAN.2001 FIM	3,18	4,20	0,50	GRV	0,53	1,74	GRV	0,02	1,01	0,22	GRV	1,23	4,31	0,01	GRV	NA	1,15	0,00	5,00	5,00	5,00	0,10

(Continuación)

A.4.8. INVERSIÓN MOBILIARIA. FIM. RENTABILIDAD, VOLATILIDAD Y DURACIÓN

FIM GARANTIZADO RENTA VARIABLE

	1.º Trimestre			2.º Trimestre			3.º Trimestre			4.º Trimestre			2001		Rent(1) desde 1996	% Comisiones				Dep(5)		
	Rent(1) (%)	Vol(2)	Dur(3)	Voc(4)	Rent(1) (%)	Vol(2)	Dur(3)	Voc(4)	Rent(1) (%)	Vol(2)	Dur(3)	Voc(4)	Rent(1) (%)	Vol(2)		s/Pat.	s/Res.	Suscripción			Reembolso	
																		Máx.	Mín.		Máx.	Mín.
BANESTO GARAN 2001A FIM	5,60	9,62	0,64	GRV	0,37	2,75	0,41	GRV	-0,41	1,91	0,19	GRV	1,81	1,30	0,01	GRV	7,47	5,13	3,50	0,00	0,10	
BANESTO GARRANT. BOLSA EUROPEA 2003 FIM	-4,59	9,99	2,48	GRV	-0,26	4,59	2,24	GRV	1,08	2,57	2,00	GRV	0,55	1,77	1,75	GRV	-3,28	5,70	5,00	5,00	5,00	
BANESTO GARRANT. BOLSA EUROPEA 2003A FIM	-3,51	7,01	2,45	GRV	-0,25	5,39	2,22	GRV	-0,76	3,74	1,98	GRV	0,66	1,91	1,73	GRV	-3,85	4,89	5,00	0,00	0,10	
BANESTO GARRANT. PREMIUM ACTIVO LIDER FIM	NA	NA	NA	NA	NA	4,35	0,01	GRV	-0,35	3,25	2,71	GRV	0,35	2,95	2,46	GRV	NA	3,07	0,00	0,00	0,10	
BANESTO GARANTIZADO BOLSA EUROPEA 4 FIM	1,84	1,50	0,01	GRV	-1,31	5,29	2,68	GRV	-2,43	3,71	2,48	GRV	0,90	2,77	2,23	GRV	-1,06	3,61	5,00	5,00	0,10	
BANESTO GARANTIZADO BOLSA EUROPEA 5 FIM	0,72	0,33	0,42	GRV	0,69	0,24	0,33	GRV	-0,69	6,36	2,94	GRV	5,01	8,18	2,68	GRV	5,76	5,22	5,00	0,00	0,10	
BANESTO PREMIUM EUROPA 2 FIM	1,34	1,25	2,97	GRV	-1,32	6,28	2,69	GRV	-2,58	4,70	2,48	GRV	0,57	3,39	2,22	GRV	-2,03	4,34	5,00	0,00	0,10	
BANESTO PREMIUM EUROPA FIM	NA	4,51	2,72	GRV	-0,84	5,22	2,48	GRV	-1,29	3,06	2,23	GRV	0,19	1,94	2,00	GRV	NA	3,86	5,00	5,00	0,10	
BANIF CLIQUET 2002 FIM	1,15	4,37	1,72	GRV	0,75	2,17	1,51	GRV	-0,18	4,78	1,29	GRV	2,85	4,07	1,05	GRV	4,62	3,98	5,00	5,00	0,10	
BANIF JAPON 2002 FIM	1,08	4,73	1,21	GRV	-0,98	3,99	0,97	GRV	0,94	1,08	0,73	GRV	0,65	0,54	0,49	GRV	1,69	3,14	5,00	5,00	0,10	
BANIF OBLIGACIONES FIM	0,97	0,21	0,40	GRF	0,82	0,13	0,21	GRF	0,87	1,08	0,05	GRF	-1,41	4,07	2,71	GRV	1,23	2,06	5,00	5,00	0,10	
BANKOA CACAO GARAN. FIM	-3,01	6,36	1,36	GRV	1,27	4,81	1,13	GRV	-2,90	4,75	0,91	GRV	1,58	3,57	1,58	GRV	-3,13	4,99	5,00	1,00	0,00	
BANKOA EUROBANCA GARANTIZADO FIM	-2,33	9,26	2,34	GRV	-0,24	6,15	2,12	GRV	-0,96	3,58	1,94	GRV	0,54	1,66	1,71	GRV	-2,97	5,88	5,00	5,00	0,00	
BANKOA EUROSTOX 50 GARANTIZADO FIM	-4,32	5,87	2,43	GRV	-0,11	4,04	2,20	GRV	1,44	1,79	2,01	GRV	0,55	1,64	1,77	GRV	-2,51	3,78	5,00	3,00	0,00	
BANKOA GARANTIZADO 50 FIM	0,60	1,14	0,15	GRV	1,37	0,73	0,00	GRV	-4,20	6,55	2,63	GRV	0,95	4,26	2,29	GRV	-1,37	4,01	5,00	5,00	0,00	
BANKOA GLOBAL 1 FIM	-1,67	5,18	1,61	GRV	0,87	4,11	1,41	GRV	-1,31	2,43	1,20	GRV	1,04	1,40	0,98	GRV	-1,10	3,59	5,00	5,00	0,00	
BANKOA IBEX GARANTIZADO FIM	1,36	2,90	0,53	GRV	0,47	1,75	0,32	GRV	1,32	2,12	0,08	GRV	-0,85	4,65	3,29	GRV	2,31	3,07	5,00	5,00	0,00	
BARCLAYS GARANTIZADO 1 FIM	-2,73	8,78	0,72	GRV	1,25	4,09	0,51	GRV	-1,35	3,49	0,30	GRV	-0,84	3,96	3,12	GRV	-3,67	5,50	5,00	3,00	0,12	
BBVA EUROINDICES 2 GARANTIZADO FIM	1,05	0,32	0,01	GRV	-1,31	6,43	2,74	GRV	-3,31	5,07	2,54	GRV	1,21	3,73	2,34	GRV	-2,41	4,53	2,00	0,00	0,10	
BBVA EUROINDICES 3 GARANTIZADO FIM	-0,86	3,07	0,88	GRV	0,69	1,85	0,64	GRV	-0,23	2,04	0,40	GRV	0,83	1,08	0,17	GRV	0,41	2,13	5,00	5,00	0,10	
BBVA EUROINDICES 4 GARANTIZADO FIM	0,61	0,29	0,01	GRV	-1,23	6,42	2,71	GRV	-3,24	5,03	2,52	GRV	1,20	3,66	2,28	GRV	-2,70	4,49	2,00	0,00	0,10	
BBVA EUROINDICES 5 GARANTIZADO FIM	NA	NA	NA	NA	NA	5,16	3,10	GRV	-0,92	4,26	2,94	GRV	0,21	3,46	2,78	GRV	NA	4,34	2,00	0,00	0,10	
BBVA EUROINDICES 6 GARANTIZADO FIM	NA	NA	NA	NA	NA	4,81	0,01	GRV	-2,29	5,78	3,17	GRV	0,68	5,85	2,97	GRV	NA	5,31	5,00	5,00	0,10	
BBVA EUROINDICES GARANTIZADO FIM	-1,03	3,29	1,03	GRV	0,65	2,05	0,73	GRV	-0,88	2,19	0,43	GRV	1,08	1,03	0,24	GRV	-0,20	2,28	0,00	0,00	0,10	
BBVA FONBOLSA 1 FIM	NA	NA	NA	NA	NA	NA	NA	NA	NA	8,30	1,32	GRV	0,44	2,80	1,04	GRV	NA	6,12	2,00	2,00	0,10	
BBVA FONCATALANA 7 GLOBAL FIM	1,70	4,09	1,11	GRV	0,12	2,85	1,00	GRV	-0,62	2,66	0,73	GRV	1,55	2,09	0,57	GRV	2,76	3,01	3,00	0,00	0,10	
BBVA FONCATALANA 8 GLOBAL FIM	2,27	10,01	1,92	GRV	-1,07	7,45	1,75	GRV	-3,45	7,98	1,52	GRV	3,69	7,06	1,31	GRV	1,28	8,21	2,00	2,00	0,10	
BBVA FONDBOLSA 1-A FIM	-0,11	1,42	1,20	GRV	0,58	1,08	0,96	GRV	1,28	0,55	0,78	GRV	0,53	0,56	0,54	GRV	2,29	0,98	5,00	0,00	0,10	
BBVA FONDBOLSA 1-C FIM	0,87	2,50	1,19	GRV	-0,09	1,83	0,97	GRV	1,28	0,62	0,78	GRV	0,49	0,54	0,54	GRV	2,57	1,60	5,00	2,00	0,10	
BBVA FONDBOLSA 1-E FIM	0,21	1,53	1,22	GRV	0,59	0,99	0,99	GRV	1,09	0,60	0,83	GRV	0,52	0,52	0,59	GRV	2,43	0,99	2,00	0,00	0,10	
BBVA FONDBOLSA A FIM	-1,54	4,00	2,16	GRV	0,32	2,07	1,96	GRV	1,59	1,31	1,68	GRV	0,43	1,47	1,44	GRV	0,78	2,46	2,00	3,00	0,10	
BBVA FONDBOLSA B FIM	0,13	5,07	2,11	GRV	-1,51	4,69	2,00	GRV	1,59	1,30	1,69	GRV	0,43	1,50	1,44	GRV	0,61	3,59	2,00	3,00	0,10	
BBVA FONDBOLSA C FIM	1,32	1,87	0,05	GRV	1,02	2,11	0,01	GRV	-2,37	7,52	3,12	GRV	2,50	10,13	2,93	GRV	2,43	6,50	2,00	2,00	0,10	
BBVA FONDBOLSA E FIM	2,04	9,16	1,72	GRV	-0,90	6,35	1,50	GRV	-3,57	7,94	1,16	GRV	1,65	6,43	0,97	GRV	-0,87	7,57	3,00	3,00	0,10	

(Continuación)

A.4.8. INVERSIÓN MOBILIARIA. FIM. RENTABILIDAD, VOLATILIDAD Y DURACIÓN

FIM GARANTIZADO RENTA VARIABLE

	1.º Trimestre			2.º Trimestre			3.º Trimestre			4.º Trimestre			2001		Rent(1) desde 1996	% Comisiones				Dep(5)				
	Rent(1) (%)	Vol(2)	Dur(3)	Voc(4)	Rent(1) (%)	Vol(2)	Dur(3)	Voc(4)	Rent(1) (%)	Vol(2)	Dur(3)	Voc(4)	Rent(1) (%)	Vol(2)		Rent(1) (%)	Vol(2)	Gestión s/Pat.	s/Res.		Suscripción		Reembolso	
																					Máx.	Mín.	Máx.	Mín.
BBVA FONDBOLSA EMERGENTES FIM .	0,87	1,42	1,18	GRV	0,65	1,16	1,15	GRV	1,58	0,71	0,97	GRV	0,56	0,70	0,74	GRV	1,20	0,00	2,00	0,00	0,00	0,10		
BBVA FONDBOLSA EUROTOP FIM	-4,28	7,49	1,24	GRV	1,27	5,87	1,15	GRV	-3,09	6,30	0,96	GRV	2,55	4,41	0,70	GRV	1,20	0,00	2,00	0,00	0,00	0,10		
BBVA FONDBOLSA INTIC FIM	-0,44	1,85	0,45	GRV	0,88	0,95	0,21	GRV	0,87	0,77	0,01	GRV	-1,72	4,22	3,01	GRV	1,25	0,00	2,00	0,00	0,00	0,10		
BBVA FONDBOLSA INTERNAC. D FIM .	-0,10	3,06	2,73	GRV	0,43	2,10	2,48	GRV	3,53	2,53	2,30	GRV	-0,18	2,84	2,06	GRV	1,60	0,00	2,00	0,00	2,00	0,10		
BBVA FONDBOLSA INTERNAC. E FIM ..	-0,21	3,28	2,69	GRV	0,41	2,11	2,46	GRV	3,51	2,53	2,30	GRV	-0,17	2,83	2,05	GRV	1,60	0,00	2,00	0,00	2,00	0,10		
BBVA FONDBOLSA INTERNAC. F FIM ..	-0,18	3,24	2,67	GRV	0,32	2,04	2,43	GRV	3,51	2,56	2,26	GRV	-0,17	2,83	2,02	GRV	1,60	0,00	2,00	0,00	2,00	0,10		
BBVA FONDBOLSA INTERNAC. G FIM .	-3,71	7,04	2,60	GRV	-0,50	4,94	2,47	GRV	0,63	2,14	2,24	GRV	0,41	1,97	2,03	GRV	1,60	0,00	2,00	0,00	2,00	0,10		
BBVA FONDBOLSA INTERNAC. H FIM .	1,14	4,49	2,77	GRV	0,17	7,90	2,77	GRV	-4,54	5,31	2,64	GRV	1,36	3,62	2,39	GRV	1,60	0,00	2,00	0,00	2,00	0,10		
BBVA FONDBOLSA INTERNAC. I FIM ..	0,48	4,50	2,87	GRV	0,32	7,83	2,79	GRV	-4,36	5,18	2,66	GRV	1,28	3,57	2,41	GRV	1,60	0,00	2,00	0,00	2,00	0,10		
BBVA FONDBOLSA JAPON 2 FIM	1,51	4,72	3,37	GRV	-1,48	5,68	3,40	GRV	1,44	2,74	3,29	GRV	-0,01	2,86	3,11	GRV	1,60	0,00	2,00	0,00	3,00	0,10		
BBVA FONDBOLSA JAPON 3 FIM	1,35	4,81	3,42	GRV	-1,37	5,73	3,43	GRV	1,51	2,75	3,30	GRV	0,01	2,92	3,07	GRV	1,60	0,00	2,00	0,00	3,00	0,10		
BBVA FONDBOLSA JAPON 4 FIM	1,62	4,76	3,65	GRV	-1,46	5,61	3,34	GRV	1,59	2,62	3,24	GRV	0,02	2,94	3,02	GRV	1,60	0,00	2,00	0,00	3,00	0,10		
BBVA FONDBOLSA JAPON FIM	1,07	1,47	1,66	GRV	0,31	1,72	1,45	GRV	1,56	0,77	1,23	GRV	0,57	0,83	1,00	GRV	1,60	0,00	2,00	0,00	3,00	0,10		
BBVA FONDBOLSA RENOVE II FIM	-1,67	3,73	1,73	GRV	0,75	3,42	1,48	GRV	-1,53	3,44	1,25	GRV	1,67	2,85	1,00	GRV	2,20	0,00	3,00	0,00	5,00	0,10		
BBVA FONDBOLSA-D FIM	1,34	1,93	0,26	GRV	1,19	2,46	0,01	GRV	-2,21	7,41	3,11	GRV	2,46	9,93	2,90	GRV	1,20	0,00	2,00	0,00	2,00	0,10		
BBVA GARANTIZADO FLEXIBLE FIM	NA	NA	NA	NA	NA	NA	NA	NA	NA	1,58	0,00	GRV	1,45	2,96	1,44	GRV	1,40	0,00	5,00	0,00	5,00	0,10		
BBVA GARANTIZADO FLEXIBLE IV FIM ..	NA	NA	NA	NA	NA	NA	NA	NA	NA	NA	NA	NA	NA	2,38	0,01	GRV	1,20	0,00	0,00	0,00	0,00	0,10		
BBVA GARANTIZADO FLEXIBLE V FIM ..	1,14	1,87	1,53	GRV	0,33	1,26	1,22	GRV	1,51	0,63	0,98	GRV	0,64	0,63	0,71	GRV	1,30	0,00	5,00	0,00	5,00	0,10		
BBVA BEX 10 GARANTIZADO FIM	3,57	5,86	0,45	GRV	0,21	3,51	0,39	GRV	-1,08	2,67	0,15	GRV	1,90	1,52	0,07	GRV	0,90	0,00	5,00	5,00	2,00	0,10		
BBVA BEX 2 FIM	1,37	3,06	0,43	GRV	0,41	1,84	0,34	GRV	-0,35	1,51	0,20	GRV	1,03	0,75	0,05	GRV	1,30	0,00	2,00	0,00	3,00	0,10		
BBVA BEX 2 GARANTIZADO FIM	1,26	4,29	0,78	GRV	0,57	2,40	0,26	GRV	0,62	0,96	0,05	GRV	0,63	0,99	1,77	GRV	1,15	0,00	5,00	0,00	5,00	0,10		
BBVA BEX 3 A FIM	2,18	8,27	1,55	GRV	-0,47	6,21	1,32	GRV	-2,38	6,16	1,02	GRV	3,03	5,26	0,81	GRV	0,80	0,00	2,00	0,00	0,00	0,10		
BBVA BEX 3 B FIM	2,53	8,68	1,20	GRV	0,66	6,33	1,04	GRV	-2,67	6,22	0,75	GRV	2,80	4,97	0,49	GRV	1,00	0,00	2,00	0,00	2,00	0,15		
BBVA BEX 4 A FIM	2,41	9,25	1,76	GRV	-0,71	6,91	1,55	GRV	-2,82	7,22	1,34	GRV	3,53	6,36	1,03	GRV	0,70	0,00	2,00	0,00	0,00	0,10		
BBVA BEX 4 B FIM	1,45	4,83	0,69	GRV	0,05	3,20	0,67	GRV	-1,15	2,95	0,29	GRV	1,51	1,97	0,22	GRV	1,20	0,00	2,00	0,00	2,00	0,15		
BBVA BEX 5 A FIM	2,30	9,81	1,63	GRV	-1,05	7,43	1,69	GRV	-3,43	8,04	1,39	GRV	3,63	7,08	1,21	GRV	1,40	0,00	2,00	2,00	2,00	0,10		
BBVA BEX 5 B FIM	1,03	2,25	1,25	GRV	0,17	1,51	0,86	GRV	1,23	0,50	0,75	GRV	0,59	0,37	0,50	GRV	1,25	0,00	2,00	0,00	3,00	0,20		
BBVA BEX 6 B FIM	1,50	1,52	1,67	GRV	0,59	1,29	1,47	GRV	1,79	1,07	1,27	GRV	0,69	1,04	1,03	GRV	1,10	0,00	5,00	0,00	5,00	0,15		
BBVA BEX 7 FIM	0,75	2,33	0,54	GRV	0,87	2,23	0,31	GRV	0,49	0,64	0,03	GRV	0,25	0,86	1,68	GRV	1,15	0,00	5,00	0,00	5,00	0,10		
BBVA BEX 8 FIM	1,12	1,36	0,87	GRV	0,62	0,71	0,66	GRV	0,92	0,21	0,44	GRV	0,56	5,61	0,19	GRV	1,40	0,00	2,00	0,00	3,00	0,10		
BBVA BEX 9 FIM	1,07	2,26	0,34	GRV	0,13	1,52	1,25	GRV	1,45	0,65	0,92	GRV	0,58	0,54	0,65	GRV	1,40	0,00	2,00	0,00	3,00	0,10		
BBVA BEX GARANTIZADO FIM	2,24	7,29	1,01	GRV	0,40	5,09	0,83	GRV	-1,84	4,84	0,61	GRV	2,50	3,76	0,49	GRV	0,35	0,00	2,00	0,00	0,00	0,10		
BBVA MUNDBOLSA 2 FIM	0,17	0,85	0,12	GRV	1,09	0,42	0,01	GRV	-3,81	6,38	3,12	GRV	0,96	4,46	2,99	GRV	1,50	0,00	2,00	0,00	2,00	0,10		
BBVA MUNDBOLSA 5 FIM	0,13	0,89	0,08	GRV	1,12	0,44	0,01	GRV	-3,83	6,40	3,11	GRV	0,94	4,45	2,90	GRV	1,50	0,00	2,00	0,00	2,00	0,10		

(Continuación)

A.4.8. INVERSIÓN MOBILIARIA. FIM. RENTABILIDAD, VOLATILIDAD Y DURACIÓN

FIM GARANTIZADO RENTA VARIABLE

	1.º Trimestre			2.º Trimestre			3.º Trimestre			4.º Trimestre			2001		Rent(1) desde 1996	% Comisiones				Dep(5)					
	Rent(1) (%)	Vol(2)	Dur(3)	Voc(4)	Rent(1) (%)	Vol(2)	Dur(3)	Voc(4)	Rent(1) (%)	Vol(2)	Dur(3)	Voc(4)	Rent(1) (%)	Vol(2)		Gestión s/Pat. s/Res.	Máx.	Mín.	Máx.		Mín.				
																						Suscripción		Reembolso	
																						Máx.	Mín.	Máx.	Mín.
BBVA MUNDIBOLSA FIM	-0,50	2,14	0,59	GRV	0,97	1,15	0,27	GRV	0,40	1,51	0,11	GRV	-2,11	5,61	3,32	GRV	3,17	NA	1,25	0,00	5,00	0,00	0,10		
BBVA RENOVE III FIM	-1,14	2,28	0,18	GRV	1,56	1,34	0,01	GRV	-1,99	4,47	3,20	GRV	0,94	6,59	3,03	GRV	4,22	NA	1,90	0,00	3,00	0,00	0,10		
BBVA RENOVE IV FIM	-0,11	1,28	0,21	GRV	1,45	1,05	0,03	GRV	-0,95	4,68	3,22	GRV	0,94	6,52	2,99	GRV	4,11	NA	1,90	0,00	3,00	0,00	0,10		
BCH BOLSA GARANTIZADO 3 FIM	1,17	3,33	2,00	GRV	0,36	2,39	1,79	GRV	1,88	1,06	1,15	GRV	0,71	1,11	1,20	GRV	2,18	NA	0,85	0,00	5,00	3,00	0,25		
BCH BOLSA GARANTIZADO 2 FIM	-0,63	6,85	0,41	GRV	2,50	3,87	1,23	GRV	-1,46	3,92	1,04	GRV	2,26	3,00	0,76	GRV	4,64	NA	0,91	0,00	5,00	3,00	0,10		
BCH BOLSA GARANTIZADO 4 FIM	-0,94	9,32	0,40	GRV	1,97	5,43	0,01	GRV	-2,52	6,88	1,22	GRV	0,99	1,82	1,03	GRV	6,45	NA	1,10	0,00	5,00	3,00	0,10		
BCH BOLSA GARANTIZADO 5 FIM	0,20	5,89	0,43	GRV	0,18	1,97	0,17	GRV	-1,67	4,34	1,31	GRV	1,59	3,30	1,04	GRV	4,13	NA	0,80	0,00	5,00	3,00	0,10		
BCH EUROINDICE GAR. FIM	-4,59	7,40	0,91	GRV	0,79	7,02	0,69	GRV	-4,90	7,34	0,15	GRV	3,63	5,84	0,01	GRV	6,97	NA	0,05	0,00	5,00	0,00	0,25		
BCH EUROPA 2 FIM	-7,43	14,79	2,04	GRV	0,88	12,28	1,83	GRV	-12,96	17,85	1,14	GRV	8,55	16,05	1,32	GRV	15,49	NA	1,15	0,00	5,00	3,00	0,25		
BCH EUROTOP 100 FIM	0,33	4,27	0,82	GRV	1,61	3,38	0,60	GRV	-7,62	27,51	0,38	GRV	6,80	13,93	2,70	GRV	15,75	NA	1,26	0,00	5,00	0,00	0,10		
BCH GARANTIZADO ACCION TELEFONICA FIM	1,13	24,01	2,82	GRV	-2,50	4,26	2,53	GRV	-0,08	5,72	2,28	GRV	-0,65	2,55	2,02	GRV	12,51	NA	1,52	0,00	5,00	3,00	0,10		
BCH GARANTIZADO SECTOR FINANCIERO FIM	4,43	4,69	0,01	GRV	0,62	1,75	1,20	GRV	-2,40	4,54	1,03	GRV	0,60	1,13	0,78	GRV	3,46	NA	1,24	0,00	5,00	3,00	0,10		
BCH MULTIBOLSA G. 2 FIM	-0,89	3,57	1,19	GRV	0,95	2,62	0,94	GRV	-0,29	2,44	0,74	GRV	1,03	2,51	0,50	GRV	2,83	NA	1,25	0,00	5,00	3,00	0,25		
BCH MULTIBOLSA G. 3 FIM	-1,03	2,55	1,23	GRV	0,48	1,91	1,01	GRV	0,05	1,04	0,78	GRV	0,42	0,50	0,56	GRV	1,69	NA	1,95	0,00	5,00	3,00	0,25		
BCH MULTIBOLSA G. 4 FIM	-0,59	2,52	1,22	GRV	0,26	2,10	1,01	GRV	0,36	1,09	0,80	GRV	0,44	0,60	0,56	GRV	1,75	NA	2,25	0,00	5,00	3,00	0,10		
BCH MULTIBOLSA GARANTIZADO 6 FIM	-0,97	4,65	2,00	GRV	0,09	1,69	1,74	GRV	1,75	1,37	1,52	GRV	0,54	1,18	1,27	GRV	2,63	37,67	1,50	0,00	5,00	3,00	0,10		
BCH MULTIBOLSA GZDO FIM	-0,78	2,59	1,07	GRV	0,88	2,05	0,88	GRV	-0,51	1,37	0,68	GRV	1,19	0,90	0,44	GRV	1,85	NA	1,30	0,00	5,00	3,00	0,25		
BCH MULTIGARANTIZADO 5 FIM	-0,19	2,50	1,93	GRV	0,01	1,42	1,67	GRV	1,67	1,29	1,51	GRV	0,59	1,20	1,27	GRV	1,69	NA	1,50	0,00	5,00	3,00	0,10		
BG CAPITAL ASEGUR. FIM	1,15	1,76	0,05	GRV	0,70	0,80	0,03	GRV	1,91	1,68	0,01	GRV	6,55	10,23	2,47	GRV	5,31	NA	1,50	0,00	5,00	5,00	0,15		
BG EUROINDICES GAR.FIM	-2,64	5,18	1,71	GRV	0,78	3,75	1,37	GRV	-3,05	4,43	1,25	GRV	1,96	2,76	0,95	GRV	4,15	NA	1,40	0,00	5,00	5,00	0,15		
BI FONDO 2002 FIM	1,10	0,98	1,31	GRV	0,55	1,02	1,17	GRV	1,02	0,33	0,01	GRV	0,47	5,99	0,01	GRV	0,73	NA	1,35	0,00	0,00	0,00	0,00		
BI MULTINDICES 1 FIM	1,32	1,81	2,03	GRV	0,92	1,94	1,81	GRV	0,12	1,28	0,01	GRV	-0,05	5,53	3,15	GRV	3,14	NA	1,20	0,00	5,00	5,00	0,00		
BK 2000 IBEX 2 FIM	1,19	2,27	0,20	GRV	2,25	3,18	0,11	GRV	6,12	10,39	0,00	GRV	3,85	7,80	2,48	GRV	6,82	NA	1,05	0,00	5,00	5,00	0,10		
BK 2002 IBEX FIM	1,45	5,53	0,48	GRV	0,26	3,22	0,48	GRV	-1,14	3,50	0,29	GRV	1,67	1,53	0,07	GRV	3,72	NA	1,00	0,00	5,00	5,00	0,09		
BK BOLSA INTERNAC. FIM	-1,43	3,43	0,85	GRV	0,19	2,35	0,62	GRV	0,32	0,26	0,38	GRV	0,53	0,38	0,14	GRV	2,08	NA	2,17	0,00	5,00	5,00	0,09		
BK BOLSA INTERNAC.2 FIM	-1,83	3,67	2,91	GRV	0,18	2,70	2,85	GRV	1,05	0,67	2,98	GRV	0,43	0,48	3,63	GRV	2,32	NA	2,09	0,00	5,00	5,00	0,10		
BK EUROTELECO-JAPON GARANTIA FIM	1,22	1,51	2,00	GRV	0,44	1,31	1,77	GRV	1,83	1,29	1,52	GRV	0,58	1,32	1,27	GRV	1,36	NA	1,67	0,00	5,00	5,00	0,11		
BK GARANTIA CONSOLIDAC. EURO-JAPON FIM	0,17	1,08	0,36	GRV	1,11	1,46	2,60	GRV	-5,08	5,66	2,62	GRV	0,55	3,14	2,39	GRV	3,41	NA	1,85	0,00	5,00	5,00	0,09		
BK GARANTIA DIVERSIFICACION FIM	0,61	1,45	0,15	GRV	0,47	0,33	0,00	GRV	-2,99	4,66	2,70	GRV	1,03	4,54	2,43	GRV	3,37	1,48	1,80	0,00	5,00	5,00	0,10		
BK GARANTIA EUROPA 50 FIM	-2,40	4,28	3,20	GRV	-0,05	2,05	3,04	GRV	1,72	1,04	2,92	GRV	0,57	1,05	2,87	GRV	2,49	NA	1,60	0,00	5,00	5,00	0,20		
BK GARANTIA FONDOS INTERNAC. FIM	1,21	1,85	0,02	GRV	-0,71	6,82	2,86	GRV	-3,85	5,84	2,68	GRV	0,65	2,47	2,43	GRV	4,77	NA	1,65	0,00	5,00	5,00	0,09		
BK GARANTIA GLOBAL-JAPON FIM	0,16	5,14	1,74	GRV	0,23	1,38	1,53	GRV	1,65	0,90	1,28	GRV	0,52	1,01	1,04	GRV	2,73	NA	2,60	0,00	5,00	5,00	0,10		
BK GARANTIA JAPON 2003 FIM	1,02	3,93	1,88	GRV	-0,30	3,17	1,64	GRV	1,88	0,75	1,43	GRV	0,57	0,94	1,18	GRV	2,59	15,13	1,50	0,00	5,00	5,00	0,10		
BK GARANTIA MUNDIAL 50 FIM	-0,93	7,04	2,02	GRV	1,30	5,49	1,81	GRV	0,17	2,48	1,67	GRV	0,17	1,48	1,43	GRV	4,68	NA	1,63	0,00	5,00	5,00	0,09		

(Continuación)

A.4.8. INVERSIÓN MOBILIARIA. FIM. RENTABILIDAD, VOLATILIDAD Y DURACIÓN

FIM GARANTIZADO RENTA VARIABLE

	1.º Trimestre				2.º Trimestre				3.º Trimestre				4.º Trimestre				2001		Rent(1) desde 1996	% Comisiones				Dep(5)		
	Rent(1) (%)	Vol(2)	Dur(3)	Voc(4)	Rent(1) (%)	Vol(2)	Dur(3)	Voc(4)	Rent(1) (%)	Vol(2)	Dur(3)	Voc(4)	Rent(1) (%)	Vol(2)	Dur(3)	Voc(4)	Rent(1) (%)	Vol(2)		Gestión s/Pat.	s/Res.	Máx.	Mín.		Máx.	Mín.
BK GLOBAL FINANCI. FIM	-0,03	4,71	0,85	GRV	1,70	2,46	0,62	GRV	-0,91	3,03	0,37	GRV	1,52	1,22	0,15	GRV	2,27	3,12	1,00	0,00	5,00	3,50	0,09			
BK JAPON GARANTIA FIM	1,57	1,17	3,16	GRV	0,45	0,79	2,41	GRV	1,29	0,53	1,93	GRV	0,46	1,29	1,32	GRV	3,82	1,00	1,73	0,00	5,00	5,00	0,10			
BK MULTINDICE FIM	-2,35	4,83	0,85	GRV	1,19	3,50	0,62	GRV	-1,66	2,13	0,38	GRV	1,49	1,25	0,14	GRV	-1,38	3,24	1,77	0,00	5,00	5,00	0,09			
BK PLUSVALIA 4 FIM	-0,76	2,93	0,85	GRV	-0,21	3,33	0,61	GRV	1,18	2,76	0,38	GRV	0,54	2,37	2,28	GRV	0,75	2,87	2,25	0,00	5,00	5,00	0,20			
BK TELECOMUNICACIONES FIM	0,01	2,74	0,50	GRV	0,39	0,25	0,27	GRV	0,53	5,97	0,04	GRV	-0,44	1,83	2,28	GRV	0,48	1,65	2,25	0,00	5,00	5,00	0,10			
BM-BOLSA SUPERGAR. FIM	3,29	2,92	0,01	GRV	4,94	3,26	2,30	GRV	-2,74	3,43	2,12	GRV	0,55	1,52	1,92	GRV	6,01	2,94	0,84	0,00	0,00	0,00	0,15			
BSN BANIF SELECCION I FIM	-1,20	4,61	0,67	GRV	0,22	1,85	0,44	GRV	-0,96	2,72	0,20	GRV	0,27	0,67	0,01	GRV	-1,67	2,84	1,30	0,00	5,00	5,00	0,10			
BSN BANIF SELECCION II FIM	-0,24	2,39	1,50	GRV	0,25	1,39	1,28	GRV	1,58	0,88	1,03	GRV	0,61	0,87	0,79	GRV	2,20	1,51	1,15	0,00	5,00	5,00	0,10			
BSN BANIF SELECCION III FIM	-0,31	2,41	1,46	GRV	0,25	1,41	1,28	GRV	1,56	0,88	1,03	GRV	0,59	0,87	0,80	GRV	2,09	1,53	1,15	0,00	5,00	5,00	0,10			
BSN BANIF SELECCION IV FIM	-0,29	2,42	1,47	GRV	0,23	1,41	1,26	GRV	1,57	0,88	1,03	GRV	0,59	0,87	0,78	GRV	2,10	1,53	1,15	0,00	5,00	5,00	0,10			
BSN BANIF SELECCION IX FIM	-5,12	8,14	0,07	GRV	2,23	4,29	1,28	GRV	-1,30	2,51	1,04	GRV	0,31	0,83	0,80	GRV	-3,97	4,79	1,21	0,00	5,00	5,00	0,10			
BSN BANIF SELECCION V FIM	-0,99	6,17	2,38	GRV	0,02	2,26	2,19	GRV	1,70	1,56	2,00	GRV	0,31	1,75	1,72	GRV	1,03	3,48	1,15	0,00	5,00	5,00	0,10			
BSN BANIF SELECCION VI FIM	-5,92	7,10	2,40	GRV	-0,71	6,31	2,24	GRV	-0,69	2,54	2,01	GRV	0,88	2,39	1,76	GRV	-6,42	5,07	1,25	0,00	5,00	5,00	0,10			
BSN BANIF SELECCION VII FIM	-2,99	5,10	2,00	GRV	2,75	6,17	1,76	GRV	-6,20	5,85	1,52	GRV	4,29	4,21	1,28	GRV	-2,48	5,46	1,30	0,00	5,00	5,00	0,10			
BSN BANIF SELECCION VIII FIM	-7,79	18,26	1,78	GRV	0,67	1,00	1,29	GRV	-1,31	2,50	1,04	GRV	0,32	0,82	0,80	GRV	-8,10	9,21	1,24	0,00	5,00	5,00	0,10			
C. LAB. BOLSA G. XI FIM	-1,21	2,80	2,43	GRV	0,25	2,51	2,09	GRV	1,14	1,55	1,90	GRV	0,42	1,46	1,69	GRV	0,59	2,16	1,35	0,00	2,00	2,00	0,14			
C. LAB. BOLSA GAR. VI FIM	-3,31	5,06	1,36	GRV	1,20	3,89	1,19	GRV	-3,23	4,10	1,00	GRV	2,45	2,54	0,80	GRV	-2,99	4,03	1,35	0,00	2,00	2,00	0,13			
C. LAB. BOL. GAR. VIII FIM	-1,16	3,84	1,27	GRV	1,50	3,31	1,05	GRV	-1,71	2,92	0,82	GRV	2,53	2,31	0,65	GRV	1,10	3,16	1,35	0,00	2,00	2,00	0,14			
C. LAB. BOL. GAR. XIII FIM	0,77	2,28	1,66	GRV	0,92	1,99	1,46	GRV	-0,06	2,37	1,23	GRV	0,64	1,05	1,00	GRV	2,28	1,99	1,35	0,00	2,00	2,00	0,15			
C. LAB. BOLSA GAR. FIM	-3,95	6,16	0,45	GRV	0,39	5,93	2,40	GRV	-0,02	2,41	2,28	GRV	-0,14	1,66	2,05	GRV	-3,73	4,52	1,60	0,00	2,00	2,00	0,12			
C. LAB. BOLSA GAR. IV FIM	1,11	5,08	0,94	GRV	0,01	3,10	0,75	GRV	-0,72	2,63	0,57	GRV	1,33	1,66	0,42	GRV	1,73	3,35	1,35	0,00	2,00	2,00	0,13			
C. LAB. BOLSA GAR. II FIM	0,35	7,13	0,01	GRV	0,19	7,59	2,55	GRV	-2,79	4,02	2,44	GRV	0,29	2,32	2,21	GRV	-1,98	5,69	1,75	0,00	2,00	2,00	0,13			
C. LAB. BOLSA GAR. IX FIM	-1,25	2,74	1,72	GRV	0,18	2,38	1,51	GRV	-0,30	1,78	1,34	GRV	1,35	1,09	1,11	GRV	-0,03	2,10	1,35	0,00	2,00	2,00	0,14			
C. LAB. BOLSA GAR. V FIM	-2,91	5,01	1,33	GRV	1,08	3,87	1,08	GRV	-2,58	3,94	0,92	GRV	2,29	2,36	0,73	GRV	-2,20	3,93	1,35	0,00	2,00	2,00	0,13			
C. LAB. BOLSA GAR. VII FIM	-1,75	3,77	1,67	GRV	0,98	2,79	1,42	GRV	-1,98	3,15	1,25	GRV	2,08	2,09	1,07	GRV	-0,72	3,03	1,35	0,00	2,00	2,00	0,13			
C. LAB. BOLSA GAR. X FIM	-0,59	2,14	1,99	GRV	0,36	1,90	1,80	GRV	1,33	1,31	1,66	GRV	0,42	1,29	1,44	GRV	1,51	1,70	1,35	0,00	2,00	2,00	0,14			
C. LAB. BOLSA GAR. XII FIM	-1,63	3,07	2,03	GRV	0,37	2,59	1,83	GRV	1,47	1,27	1,64	GRV	0,28	1,25	1,42	GRV	0,47	2,20	1,35	0,00	2,00	2,00	0,14			
CAI BOLSA GARANT FIM	-1,14	3,96	2,89	GRV	0,18	1,92	2,69	GRV	2,10	1,14	2,49	GRV	0,74	1,63	2,27	GRV	1,86	2,42	1,15	0,00	5,00	5,00	0,10			
CAI GARANTIZADO FIM	1,30	1,26	1,68	GRV	0,68	1,52	1,44	GRV	1,66	1,01	1,23	GRV	0,72	1,08	0,99	GRV	4,43	1,24	1,10	0,00	5,00	5,00	0,10			
CAIXA CAT. BOLSA 1 FIM	-4,13	6,96	0,73	GRV	1,11	4,99	0,81	GRV	-2,67	5,18	0,72	GRV	2,78	4,20	0,41	GRV	-3,03	5,45	0,90	0,00	0,00	0,00	0,09			
CAIXA CAT. BOLSA 2 FIM	-1,72	4,84	0,35	GRV	1,09	3,73	0,33	GRV	-2,05	2,68	0,28	GRV	0,91	1,03	0,20	GRV	-1,81	3,38	1,35	0,00	0,00	0,00	0,15			
CAIXA CAT. BOLSA 3 FIM	-0,51	3,12	0,38	GRV	0,36	2,81	0,32	GRV	1,58	1,07	0,28	GRV	0,80	0,67	0,16	GRV	2,23	2,19	1,35	0,00	0,00	0,00	0,16			
CAIXA CATALUNYA BOLSA 4 FIM	-0,71	3,22	0,16	GRV	0,41	2,16	0,29	GRV	1,73	1,09	0,21	GRV	0,67	1,52	0,14	GRV	2,10	2,15	1,35	0,00	0,00	0,00	0,15			
CAIXA CATALUNYA BOLSA 5 FIM	-2,35	4,27	0,20	GRV	0,25	3,49	0,19	GRV	1,16	1,50	0,17	GRV	0,63	1,55	0,17	GRV	-0,35	2,96	1,35	0,00	0,00	0,00	0,15			

A.4.8. INVERSIÓN MOBILIARIA. FIM. RENTABILIDAD, VOLATILIDAD Y DURACIÓN

FIM GARANTIZADO RENTA VARIABLE

	1.º Trimestre			2.º Trimestre			3.º Trimestre			4.º Trimestre			2001		Rent(1) desde 1996	% Comisiones				Dep(5)		
	Rent(1) (%)	Vol(2)	Dur(3)	Voc(4)	Rent(1) (%)	Vol(2)	Dur(3)	Voc(4)	Rent(1) (%)	Vol(2)	Dur(3)	Voc(4)	Rent(1) (%)	Vol(2)		Gestión s/Pat.	s/Res.	Suscripción			Reembolso	
																		Máx.	Mín.		Máx.	Mín.
CAIXA CATALUNYA BORSA 6 FIM	NA	0,00	0,02	GRV	-4,59	6,26	0,28	GRV	-3,76	3,21	0,21	GRV	1,32	2,47	0,14	GRV	1,35	0,00	0,00	0,00	0,15	
CAIXA CATALUNYA BORSA 7 FIM	NA	NA	NA	NA	NA	0,29	0,05	GRV	-6,00	6,68	0,05	GRV	2,95	6,35	0,11	GRV	1,35	0,00	0,00	0,00	0,15	
CAIXA CATALUNYA BORSA 8 FIM	NA	NA	NA	NA	NA	NA	NA	NA	NA	0,35	0,07	GRV	3,08	11,86	0,07	GRV	1,35	0,00	0,00	0,00	0,10	
CAIXA CREXEMENT FIM	2,01	6,15	0,97	GRV	-0,52	3,88	0,69	GRV	-1,29	3,44	0,46	GRV	1,66	2,25	0,23	GRV	1,75	0,00	0,00	0,00	0,13	
CAJA LABORAL BOLSA GARANTIZADO III FIM	1,77	4,52	0,77	GRV	0,55	2,57	0,63	GRV	-0,14	1,77	0,49	GRV	0,54	0,56	0,01	GRV	1,35	0,00	2,00	2,00	0,09	
CAJA LABORAL BOLSA GARANTIZADO XIV FIM	0,60	1,71	2,06	GRV	0,71	1,63	1,81	GRV	0,02	2,85	1,66	GRV	0,45	2,50	1,44	GRV	1,35	0,00	2,00	2,00	0,13	
CAJA MURCIA GARANT FIM	0,85	3,28	2,99	GRV	0,41	2,06	2,71	GRV	2,30	1,17	2,53	GRV	0,83	1,66	2,26	GRV	0,90	0,00	3,00	3,00	0,10	
CAIABURGOS EUROBOL FIM	-0,43	2,84	1,71	GRV	0,64	2,36	1,50	GRV	-0,63	1,81	1,29	GRV	0,87	1,12	1,03	GRV	1,35	0,00	5,00	5,00	0,15	
CAIABURGOS EUROPA FIM	-0,14	1,78	0,22	GRV	2,61	2,90	0,08	GRV	-3,93	5,23	2,87	GRV	2,09	6,61	2,66	GRV	1,20	0,00	5,00	5,00	0,10	
CAIABURGOS EUROTOP FIM	-1,07	2,93	0,77	GRV	0,76	2,09	0,56	GRV	-0,58	1,91	0,33	GRV	1,13	0,97	0,08	GRV	1,35	0,00	5,00	5,00	0,13	
CAIABURGOS GLOBAL FIM	-0,89	2,25	1,01	GRV	1,10	1,55	0,79	GRV	-0,10	1,29	0,57	GRV	1,92	0,94	0,33	GRV	1,35	0,00	5,00	5,00	0,14	
CAIABURGOS VALOR FIM	1,39	1,42	1,65	GRV	0,71	1,23	1,43	GRV	1,52	0,89	1,21	GRV	0,71	1,15	0,99	GRV	1,25	0,00	5,00	5,00	0,15	
CAM BOLSA 1 FIM	-1,67	4,54	6,24	GRV	-0,62	4,42	6,02	GRV	1,70	3,52	6,15	GRV	0,36	1,63	5,97	GRV	1,00	0,00	2,00	2,00	0,15	
CAM BOLSA GARANTIZADO 3 FIM	0,18	1,72	1,66	GRV	0,66	1,29	1,47	GRV	1,92	0,93	1,31	GRV	0,81	1,07	1,09	GRV	0,90	0,00	5,00	5,00	0,10	
CAM CESTA FONDOS GARANTIZADO FIM	NA	NA	NA	NA	NA	NA	NA	NA	NA	5,00	0,01	GRV	2,94	6,43	2,52	GRV	1,25	0,00	5,00	3,00	0,05	
CAM EUROTOP 100 G. FIM	0,52	1,06	6,28	GRV	0,58	0,81	6,08	GRV	-0,81	3,28	6,38	GRV	0,20	5,45	6,15	GRV	1,35	0,00	2,00	0,00	0,15	
CHASE EVOLUTION FIM	-0,60	4,61	0,14	GRV	0,05	2,09	0,38	GRV	0,66	0,42	0,15	GRV	0,91	0,45	0,38	GRV	0,70	0,00	5,00	0,00	0,00	
CITIGARANT EUROTOP ESP FIM	-2,91	5,86	0,06	GRV	0,34	4,91	0,06	GRV	0,58	3,80	0,06	GRV	0,53	2,73	0,06	GRV	1,85	0,00	4,00	3,50	1,50	
CRV BOLSA MUNDIAL GARANTIZADO FIM	-3,42	6,51	2,40	GRV	-0,02	5,36	2,28	GRV	-1,73	4,36	1,99	GRV	0,51	2,22	1,82	GRV	1,10	0,00	5,00	5,00	0,15	
CRV EUROBOLSA GAR. FIM	-1,29	3,66	0,70	GRV	1,26	2,28	0,48	GRV	1,04	1,76	0,30	GRV	4,16	10,25	2,51	GRV	0,90	0,00	5,00	5,00	0,10	
DB BOLSA MUNDIAL FIM	-0,88	3,10	0,78	GRV	1,11	2,09	0,56	GRV	-0,89	1,01	0,34	GRV	1,10	1,18	0,11	GRV	1,40	0,00	0,00	4,50	0,07	
DB MULTIFONDO GARANTIZADO FIM	0,21	0,98	0,14	GRV	1,20	0,47	2,65	GRV	-1,67	2,57	4,53	GRV	1,30	3,36	2,20	GRV	1,45	0,00	0,00	4,50	0,05	
DB MULTIGESTION ACTIVA GARANTIZADO FIM	-1,05	2,59	0,67	GRV	1,11	1,59	0,51	GRV	-0,02	0,74	0,28	GRV	0,56	0,42	2,75	GRV	1,25	0,00	0,00	4,50	0,07	
DB SECTORIAL 2001 FIM	-2,83	5,00	2,63	GRV	0,93	7,44	2,42	GRV	-2,50	3,35	2,21	GRV	1,21	2,18	1,99	GRV	1,65	0,00	0,00	4,50	0,10	
DINIVALOR EUROPA FIM	0,20	1,79	0,25	GRV	1,13	1,36	0,04	GRV	0,78	6,67	0,00	GRV	0,56	0,08	0,11	GRV	1,00	0,00	0,00	0,00	0,10	
E-BANKINTER GARANTIA SELECCION FIM	-5,26	7,52	2,37	GRV	0,34	4,94	2,15	GRV	-0,19	2,57	1,99	GRV	0,74	1,49	1,75	GRV	1,35	0,00	5,00	5,00	0,09	
EUROB. ATLANT. PLUS FIM	0,46	1,24	1,35	GRV	1,28	0,83	1,14	GRV	1,05	1,23	0,95	GRV	0,70	0,22	0,74	GRV	1,16	0,00	5,00	5,00	0,07	
EUROBOLSA ATLANTICO FIM	-2,76	5,46	1,69	GRV	1,25	5,35	1,45	GRV	-1,92	5,55	1,23	GRV	2,29	4,02	1,01	GRV	1,03	0,00	5,00	5,00	0,09	
EUROBOLSA ATLANTICO FIM	-4,01	11,54	1,56	GRV	0,86	8,39	1,45	GRV	-6,14	9,08	1,32	GRV	3,84	8,24	1,09	GRV	0,40	0,00	5,00	5,00	0,08	
EUROFONDO BARCLAYS 2 FIM	-1,08	4,55	0,26	GRV	1,37	1,66	0,15	GRV	0,68	0,13	0,06	GRV	5,55	6,63	2,59	GRV	1,10	0,00	5,00	3,00	0,13	
EUROTOP 2002 FIM	-2,91	7,28	0,96	GRV	1,07	4,36	0,74	GRV	-2,51	4,66	0,55	GRV	2,00	3,38	0,31	GRV	1,10	0,00	5,00	4,00	0,10	
EUROV. EUROTOP C1 FIM	-1,05	3,04	0,71	GRV	1,05	2,24	0,49	GRV	-0,38	1,28	0,26	GRV	1,15	1,28	0,04	GRV	1,50	0,00	4,00	4,00	0,00	
EUROV. INTERI. 2000 FIM	-0,05	10,61	1,64	GRV	0,66	1,43	1,41	GRV	1,80	0,95	1,21	GRV	0,64	0,95	0,99	GRV	1,25	0,00	4,00	4,00	0,00	
EUROVIBEX35 ASEGB FIM	1,20	1,44	0,23	GRV	1,15	0,56	0,02	GRV	-1,40	6,80	2,60	GRV	3,14	8,99	2,38	GRV	1,50	0,00	2,00	4,00	0,00	

(Continuación)

(Continuación)

A.4.8. INVERSIÓN MOBILIARIA. FIM. RENTABILIDAD, VOLATILIDAD Y DURACIÓN

FIM GARANTIZADO RENTA VARIABLE

	1.º Trimestre				2.º Trimestre				3.º Trimestre				4.º Trimestre				2001		Rent(1) desde 1996	% Comisiones				Dep(5)		
	Rent(1) (%)	Vol(2)	Dur(3)	Voc(4)	Rent(1) (%)	Vol(2)	Dur(3)	Voc(4)	Rent(1) (%)	Vol(2)	Dur(3)	Voc(4)	Rent(1) (%)	Vol(2)	Dur(3)	Voc(4)	Rent(1) (%)	Vol(2)		s/Pat.	s/Res.	Máx.	Mín.		Máx.	Mín.
EUROVALOR CESTA GLOBAL FIM	1,81	9,38	2,52	GRV	-0,70	10,42	2,35	GRV	-4,83	5,29	2,16	GRV	1,76	2,98	1,97	GRV	-2,09	7,64	1,37	0,00	4,00	4,00	4,00	0,00		
EUROVALOR EUROPA GARANT., FIM ..	0,84	0,81	0,07	GRV	-1,49	4,49	2,20	GRV	-2,98	4,78	2,04	GRV	1,48	2,48	1,82	GRV	-2,20	3,55	1,25	0,00	2,00	4,00	4,00	0,00		
EUROVALOR GARANT. BOLSA JAPONESA FIM ..	0,92	2,11	1,96	GRV	0,52	1,98	1,74	GRV	1,95	1,16	1,61	GRV	0,70	1,20	1,38	GRV	4,15	1,67	1,25	0,00	4,00	4,00	4,00	0,00		
EUROVALOR GLOBAL ASEGURADO FIM	2,71	4,59	2,95	GRV	-0,48	6,17	2,73	GRV	-0,22	3,45	2,54	GRV	0,06	2,36	2,31	GRV	2,05	4,38	1,25	0,00	4,00	4,00	4,00	0,00		
EUROVALOR IBEX35 C3 FIM	-1,21	4,67	1,79	GRV	-0,26	3,26	1,58	GRV	0,79	3,08	0,92	GRV	0,92	1,27	1,22	GRV	0,23	3,29	1,50	0,00	2,00	4,00	4,00	0,00		
EUROVALOR INTERIND. FIM	-1,81	12,29	1,65	GRV	0,59	2,74	1,43	GRV	1,18	1,10	1,22	GRV	0,71	0,84	0,99	GRV	0,65	6,30	1,25	0,00	4,00	4,00	4,00	0,00		
EUROVALOR PLUS 2 FIM	NA	NA	NA	NA	NA	NA	NA	NA	NA	NA	NA	NA	NA	NA	NA	NA	NA	5,32	1,65	0,00	0,00	0,00	0,00	0,00		
EUROVALOR PLUS FIM	NA	NA	NA	NA	NA	NA	NA	NA	NA	NA	NA	NA	NA	NA	NA	NA	NA	5,32	1,65	0,00	0,00	0,00	0,00	0,00		
EUROVALOR-EUROTOP C FIM	-1,23	7,57	1,24	GRV	0,47	1,51	1,04	GRV	0,91	0,60	0,80	GRV	0,65	0,50	0,60	GRV	0,79	3,86	1,50	0,00	2,00	4,00	4,00	0,00		
EUROVALOR-IBEX35 C2 FIM	0,84	3,14	0,88	GRV	0,30	1,83	0,65	GRV	1,03	0,70	0,44	GRV	0,63	0,90	0,20	GRV	2,83	1,84	1,38	0,00	2,00	4,00	4,00	0,00		
FIBANC EUROPA GARANTIZADO FIM ..	-0,34	2,30	0,10	GRV	1,13	0,92	0,05	GRV	1,72	1,60	0,10	GRV	5,27	9,15	2,65	GRV	7,92	4,84	1,30	0,00	5,00	5,00	5,00	0,10		
FIBANC INDICE FIM	2,14	24,18	0,20	GRV	-4,02	19,55	0,18	GRV	-17,30	31,37	0,14	GRV	14,02	29,80	0,06	GRV	-7,55	26,78	2,00	0,00	0,00	0,00	0,00	0,15		
FIBANC MULTIBOL. G. FIM	-1,17	2,74	2,69	GRV	1,15	2,09	2,46	GRV	-0,40	1,27	2,25	GRV	1,58	1,89	0,00	GRV	1,14	2,07	1,25	0,00	5,00	5,00	5,00	0,09		
FON FINECO EUROINVERSION FIM.....	NA	NA	NA	NA	NA	6,16	0,01	GRV	-12,87	15,69	2,35	GRV	0,59	1,52	1,67	GRV	NA	11,18	0,50	0,00	0,00	0,00	0,00	0,14		
FON FINECO EUROID. FIM	-3,14	10,97	1,12	GRV	2,77	8,06	0,89	GRV	-14,67	12,95	0,68	GRV	0,76	0,41	0,14	GRV	-14,42	9,51	0,75	0,00	0,00	0,00	0,00	0,10		
FON FINECO JAPON FIM	NA	NA	NA	NA	NA	6,16	0,01	GRV	-6,34	10,72	2,32	GRV	2,35	10,38	1,96	GRV	NA	10,54	0,50	5,00	0,00	0,00	0,00	0,14		
FON FINECO OPTIM. G. FIM	1,87	11,05	1,94	GRV	-2,12	9,02	1,72	GRV	-3,50	7,21	1,50	GRV	0,80	1,00	1,17	GRV	-3,00	8,00	0,50	0,00	0,00	0,00	0,00	0,10		
FON FINECO TECNOLOGIA FIM	NA	NA	NA	NA	NA	NA	NA	NA	NA	8,36	1,89	GRV	0,62	1,38	1,34	GRV	NA	5,95	0,50	5,00	0,00	0,00	0,00	0,14		
FONCAIXA 68 G. EURO FIM	-2,89	5,78	3,31	GRV	0,26	5,45	3,11	GRV	-2,14	4,03	2,90	GRV	1,22	3,84	2,68	GRV	-3,56	4,85	1,50	0,00	3,00	3,00	3,00	0,00		
FONCAIXA 69 G. JAPON FIM	-0,77	4,70	3,31	GRV	-0,09	4,10	3,10	GRV	0,47	2,81	2,90	GRV	-0,21	3,21	2,68	GRV	-0,60	3,77	1,50	0,00	3,00	3,00	3,00	0,00		
FONCAIXA 70 G. MUND. FIM	-2,73	4,55	3,31	GRV	0,67	4,18	3,11	GRV	-1,77	2,86	2,91	GRV	-0,15	3,36	2,67	GRV	-3,96	3,80	1,50	0,00	3,00	3,00	3,00	0,00		
FONCAIXA 78 G. EURO FIM	-2,91	5,97	3,46	GRV	0,47	5,30	3,27	GRV	-2,19	4,27	3,13	GRV	1,32	3,92	2,91	GRV	-3,33	4,94	1,50	0,00	3,00	3,00	3,00	0,00		
FONCAIXA 79 G. JAPON FIM	-1,38	6,00	3,48	GRV	-0,02	5,30	3,30	GRV	-0,64	4,16	3,15	GRV	-0,46	3,86	2,94	GRV	-2,47	4,90	1,50	0,00	3,00	3,00	3,00	0,00		
FONCAIXA 80 G. MUND. FIM	-2,06	5,20	3,50	GRV	0,89	4,33	3,33	GRV	-2,13	3,25	3,17	GRV	0,04	3,28	2,95	GRV	-3,24	4,10	1,50	0,00	3,00	3,00	3,00	0,00		
FONCAIXA 82 PATRIMONIO G. BOLSA EURO FIM ..	-1,61	3,74	1,66	GRV	0,55	3,12	1,44	GRV	-0,06	1,53	1,23	GRV	1,19	1,40	1,01	GRV	0,05	2,65	1,00	0,00	3,00	3,00	3,00	0,00		
FONCAIXA 83 PATRIMONIO G. BOL. JAPON FIM ..	-0,44	3,64	1,67	GRV	0,42	3,16	1,44	GRV	0,37	1,62	1,21	GRV	0,60	1,23	1,01	GRV	0,95	2,61	1,00	0,00	3,00	3,00	3,00	0,00		
FONCAIXA 92 G. INDICES MUNDIALES FIM ..	NA	NA	NA	NA	NA	3,66	2,45	GRV	-3,60	4,02	2,25	GRV	1,02	2,43	2,06	GRV	NA	3,44	1,50	0,00	3,00	3,00	3,00	0,00		
FONCAIXA FUTURO 20 FIM	17,38	1,34	GRV	2,48	15,14	1,03	GRV	-14,46	18,64	0,88	GRV	9,80	18,48	0,71	GRV	-13,36	17,60	1,75	0,00	5,00	5,00	5,00	5,00	0,00		
FONCAIXA FUTURO 21 FIM	8,80	1,49	GRV	-1,45	7,16	1,27	GRV	-4,30	7,59	1,08	GRV	3,58	7,99	0,84	GRV	-0,91	7,93	1,75	0,00	5,00	5,00	5,00	5,00	0,00		
FONCAIXA FUTURO 24 FIM	14,58	0,54	GRV	-2,46	11,23	0,30	GRV	-9,47	13,19	0,08	GRV	1,95	8,38	2,51	GRV	-8,55	12,10	1,00	0,00	3,00	3,00	3,00	3,00	0,00		
FONCAIXA FUTURO 40 FIM	5,79	2,59	GRV	-0,97	5,14	2,38	GRV	5,40	5,21	2,20	GRV	-0,85	4,24	1,96	GRV	0,75	5,16	1,50	0,00	3,00	3,00	3,00	3,00	0,00		
FONCAIXA FUTURO 41 FIM	3,84	1,73	GRV	-0,28	3,09	1,54	GRV	0,13	1,91	1,33	GRV	1,14	2,21	1,12	GRV	2,18	2,86	1,50	0,00	3,00	3,00	3,00	3,00	0,00		
FONCAIXA FUTURO 44 FIM	11,04	1,67	GRV	0,75	9,50	1,44	GRV	-7,45	11,34	1,23	GRV	3,72	9,38	1,01	GRV	-9,10	10,40	1,50	0,00	3,00	3,00	3,00	3,00	0,00		
FONCAIXA FUTURO 49 FIM	5,88	0,25	GRV	0,20	5,30	0,02	GRV	-1,41	5,83	2,73	GRV	8,53	8,79	2,49	GRV	3,39	6,67	1,50	0,00	3,00	3,00	3,00	3,00	0,00		

(Continuación)

A.4.8. INVERSIÓN MOBILIARIA. FIM. RENTABILIDAD, VOLATILIDAD Y DURACIÓN

FIM GARANTIZADO RENTA VARIABLE

	1.º Trimestre				2.º Trimestre				3.º Trimestre				4.º Trimestre				2001		Rent(1) desde 1996	% Comisiones						
	Rent(1) (%)	Vol(2)	Dur(3)	Voc(4)	Rent(1) (%)	Vol(2)	Dur(3)	Voc(4)	Rent(1) (%)	Vol(2)	Dur(3)	Voc(4)	Rent(1) (%)	Vol(2)	Dur(3)	Voc(4)	Rent(1) (%)	Vol(2)		Gestión s/Pat.	s/Res.	Suscripción		Reembolso		Dep(5)
																						Máx.	Mín.	Máx.	Mín.	
FONCAIXA FUTURO 50 FIM	-3,55	6,49	0,54	GRV	0,55	5,66	0,31	GRV	-3,77	4,50	0,08	GRV	0,57	2,97	0,01	GRV	-6,15	5,09	1,00	0,00	3,00	3,00	3,00	0,00		
FONCAIXA FUTURO 51 FIM	-0,95	5,09	2,00	GRV	0,25	4,45	1,75	GRV	-0,13	2,47	1,57	GRV	0,94	2,17	1,37	GRV	0,09	3,75	1,50	0,00	3,00	3,00	3,00	0,00		
FONDAVILA GARANT. 3 FIM	-1,50	3,10	2,91	GRV	0,25	2,32	2,70	GRV	2,08	1,19	2,52	GRV	0,70	3,79	2,29	GRV	1,51	2,79	1,20	0,00	5,00	5,00	5,00	0,20		
FONDBARCLAYS JAPON FIM	0,77	0,31	0,30	GRV	0,55	0,42	0,13	GRV	0,76	8,58	0,06	GRV	3,00	7,78	2,54	GRV	5,76	3,92	1,10	0,00	5,00	5,00	3,00	0,15		
FONDESPAÑA 2002 FIM	-1,50	7,51	0,70	GRV	0,82	4,74	0,51	GRV	-3,20	5,14	0,35	GRV	2,97	3,57	0,16	GRV	-1,01	5,44	0,50	0,00	5,00	5,00	3,00	0,15		
FONDESPAÑA INT. II FIM	-1,77	5,87	1,66	GRV	1,22	4,81	1,46	GRV	-2,06	4,59	1,22	GRV	2,23	4,04	0,99	GRV	-0,45	4,88	1,30	0,00	5,00	5,00	5,00	0,15		
FONDESPAÑA INT. III FIM	-2,46	7,46	2,99	GRV	0,68	5,51	2,76	GRV	-2,41	5,28	2,56	GRV	1,74	4,27	2,31	GRV	-2,50	5,75	1,20	0,00	5,00	5,00	5,00	0,15		
FONDESPAÑA INTGAR. FIM	-4,54	7,20	1,90	GRV	0,47	6,04	1,68	GRV	-1,13	7,07	1,02	GRV	4,97	6,18	1,28	GRV	-0,47	6,68	1,45	0,00	5,00	5,00	5,00	0,15		
FONDESPAÑA INTIV FIM	0,75	3,35	1,67	GRV	0,63	2,38	1,47	GRV	1,67	0,98	1,24	GRV	0,71	0,95	0,99	GRV	3,80	2,16	1,05	0,00	5,00	5,00	5,00	0,15		
FONDESPAÑA INTERNACIONAL V FIM	-2,01	4,46	3,00	GRV	0,41	4,57	2,78	GRV	-0,10	2,29	2,58	GRV	0,64	2,28	2,33	GRV	-1,08	3,58	1,10	0,00	5,00	5,00	5,00	0,15		
FONDESPAÑA INTERNACIONAL VI FIM	1,85	1,88	0,54	GRF	0,81	0,30	0,43	GRF	-4,89	6,96	0,96	GRV	2,92	8,49	0,88	GRV	0,51	5,63	1,50	0,00	5,00	5,00	5,00	0,15		
FONDESPAÑA RV FIM	1,57	3,30	0,25	GRV	0,87	1,99	0,10	GRV	1,02	0,86	0,00	GRV	1,59	8,29	1,24	GRV	5,14	4,60	1,10	0,00	0,00	0,00	0,00	0,15		
FONDVAPRE B. G. II FIM	0,90	1,32	1,28	GRV	0,58	0,90	1,08	GRV	1,45	0,54	0,88	GRV	0,63	0,50	0,67	GRV	3,60	0,88	1,25	0,00	5,00	5,00	5,00	0,20		
FONDVAPRE B. GARAN.FIM	1,25	2,17	0,04	GRV	0,85	0,15	0,00	GRV	-4,60	6,53	3,17	GRV	2,44	5,19	2,93	GRV	-0,21	4,36	1,10	0,00	5,00	5,00	5,00	0,20		
FONDVAPRE BOL. GIV FIM	0,86	2,17	2,90	GRV	0,25	1,87	2,62	GRV	2,47	1,58	2,39	GRV	0,10	2,27	2,16	GRV	3,72	2,00	1,45	0,00	5,00	5,00	5,00	0,20		
FONDVAPRE BOLSA GV FIM	0,26	2,17	2,76	GRV	0,33	1,85	2,45	GRV	2,35	1,40	2,25	GRV	0,25	2,01	1,99	GRV	3,21	1,89	1,40	0,00	5,00	5,00	5,00	0,19		
FONDVAPRE BOLSA GVI FIM	-2,51	8,71	2,51	GRV	-0,88	6,13	2,30	GRV	-0,93	2,97	2,09	GRV	0,29	1,93	1,88	GRV	-3,99	5,59	1,45	0,00	5,00	5,00	5,00	0,19		
FONDVAPRE BOLSA GVII FIM	NA	6,40	2,81	GRV	-1,01	9,28	2,60	GRV	-4,14	6,72	2,42	GRV	2,12	4,99	2,19	GRV	NA	7,12	1,45	0,00	5,00	5,00	5,00	0,17		
FONDVAPRE BOLSA GVIII FIM	NA	NA	NA	NA	NA	NA	NA	NA	NA	NA	NA	NA	NA	4,18	3,64	GRV	NA	4,18	1,35	0,00	5,00	5,00	5,00	0,20		
FONDVAPRE EUROPA G FIM	-2,46	6,50	2,28	GRV	0,74	5,61	2,05	GRV	-2,29	5,88	1,81	GRV	2,20	4,52	1,59	GRV	-1,87	5,68	1,00	0,00	5,00	5,00	5,00	0,20		
FONDVAPRE INT.G.II FIM	-2,38	4,81	1,01	GRV	1,23	3,15	0,81	GRV	-0,79	3,11	0,62	GRV	1,52	1,54	0,41	GRV	-0,47	3,37	1,25	0,00	5,00	5,00	5,00	0,20		
FONDVAPRE INT.GAR. FIM	-0,89	3,82	0,61	GRV	1,16	2,05	0,40	GRV	0,18	2,10	1,10	GRV	1,27	1,83	0,02	GRV	1,72	2,58	1,20	0,00	0,00	0,00	0,00	0,20		
FONDVAPRE INT.GIII FIM	1,13	1,35	1,65	GRV	0,50	1,12	1,44	GRV	1,72	0,86	1,23	GRV	0,62	0,82	1,00	GRV	4,02	1,06	1,40	0,00	5,00	5,00	5,00	0,20		
FONDO IBEX 2 BK FIM	1,14	2,34	2,36	GRV	0,36	1,24	2,03	GRV	1,66	0,76	1,70	GRV	0,58	0,84	1,37	GRV	3,78	1,44	1,60	0,00	5,00	5,00	5,00	0,10		
FONDO RENTA GARANT. FIM	0,99	5,74	1,57	GRV	-0,69	4,42	1,36	GRV	0,36	2,14	1,17	GRV	0,62	1,42	0,94	GRV	1,28	3,83	1,50	0,00	0,00	0,00	0,00	0,10		
FONDPREMIER 3 FIM	0,97	2,57	1,66	GRV	0,54	2,85	1,44	GRV	1,33	0,77	1,21	GRV	0,71	0,89	0,98	GRV	3,60	2,00	1,10	0,00	5,00	5,00	3,00	0,15		
FONDPREMIER 4 FIM	-0,98	3,28	2,83	GRV	0,48	3,74	2,59	GRV	0,40	2,13	2,37	GRV	0,72	2,13	2,14	GRV	0,62	2,90	1,68	0,90	5,00	5,00	3,00	0,07		
FONDPREMIER 5 FIM	-1,48	2,75	1,97	GRV	0,87	2,20	1,75	GRV	0,15	1,82	1,53	GRV	0,73	1,68	1,31	GRV	0,25	2,16	1,10	0,00	5,00	5,00	3,00	0,14		
FONDPREMIER 7 FIM	1,22	0,90	1,23	GRV	0,71	0,82	1,01	GRV	0,67	1,39	0,81	GRV	0,55	0,52	0,58	GRV	3,19	0,96	1,20	0,00	5,00	5,00	3,00	0,15		
FONDPREMIER 8 FIM	-0,77	7,44	2,82	GRV	-2,51	9,40	2,61	GRV	-1,75	5,78	2,43	GRV	1,08	4,99	2,17	GRV	-3,93	7,10	1,10	0,00	5,00	5,00	3,00	0,15		
FONDPREMIER 9 FIM	0,65	5,88	2,81	GRV	-2,66	8,68	2,61	GRV	5,90	5,45	2,41	GRV	3,87	6,62	2,15	GRV	7,78	6,81	1,10	0,00	5,00	5,00	3,00	0,14		
FONDUEIRO GARANT. FIM	1,39	1,38	1,67	GRV	1,11	1,57	1,44	GRV	-0,04	2,23	1,24	GRV	1,27	2,13	1,00	GRV	3,78	1,87	1,15	0,00	5,00	5,00	5,00	0,10		
FONDUEIRO INDICE FIM	0,09	2,67	1,67	GRV	0,16	2,17	1,45	GRV	1,11	1,10	1,23	GRV	0,75	1,37	1,00	GRV	2,13	1,93	1,15	0,00	5,00	5,00	5,00	0,10		
GARANMIED 2 FIM	1,17	1,02	1,53	GRV	-0,51	4,81	1,34	GRV	2,78	3,29	1,19	GRV	0,76	0,60	0,98	GRV	4,25	2,99	0,90	0,00	2,00	2,00	0,00	0,05		

A.4.8. INVERSIÓN MOBILIARIA. FIM. RENTABILIDAD, VOLATILIDAD Y DURACIÓN

FIM GARANTIZADO RENTA VARIABLE

	1.º Trimestre			2.º Trimestre			3.º Trimestre			4.º Trimestre			2001		Rent(1) desde 1996	% Comisiones								
	Rent(1) (%)	Vol(2)	Dur(3)	Voc(4)	Rent(1) (%)	Vol(2)	Dur(3)	Voc(4)	Rent(1) (%)	Vol(2)	Dur(3)	Voc(4)	Rent(1) (%)	Vol(2)		Rent(1) (%)	Vol(2)	Gestión s/Pat.	s/Res.	Suscripción		Reembolso		Dep(5)
																				Máx.	Mín.	Máx.	Mín.	
GARANMED 3 FIM	-1,17	2,87	1,39	GRF	0,48	2,42	1,20	GRV	1,69	0,69	1,05	GRV	0,76	0,76	0,83	GRV	1,76	1,95	0,00	5,00	5,00	3,00	0,10	
GARANMED 4 FIM	-0,02	1,75	1,53	GRV	0,46	1,15	1,33	GRV	1,84	0,84	1,18	GRV	0,59	1,13	0,96	GRV	2,90	1,26	1,15	5,00	5,00	2,00	0,15	
GARANMED FIM	-1,80	5,06	6,22	GRV	-0,47	6,54	6,06	GRV	-0,29	4,95	6,24	GRV	1,79	4,35	6,07	GRV	-0,79	5,29	1,25	2,00	2,00	0,00	0,15	
GARANMIA PLUS 4 FIM	1,09	0,39	0,24	GRF	0,93	1,61	0,32	GRF	0,99	0,19	0,00	GRF	-0,98	2,87	2,75	GRV	2,02	1,67	2,00	5,00	5,00	5,00	0,10	
GARANTIBEX-35 FIM	1,68	6,04	1,02	GRV	0,02	4,35	0,80	GRV	-1,19	3,08	0,62	GRV	1,78	2,38	0,41	GRV	2,29	4,20	0,75	2,00	2,00	4,00	0,15	
GAREXMED 2 FIM	1,49	3,15	7,10	GRV	-1,04	5,27	6,86	GRV	2,37	3,36	7,08	GRV	0,51	1,90	6,88	GRV	3,35	3,63	0,85	2,00	2,00	0,00	0,04	
GAREXMED 3 FIM	1,59	7,64	5,87	GRV	-0,97	5,51	5,68	GRV	-1,09	4,67	5,92	GRV	2,41	4,69	5,77	GRV	1,90	5,75	1,25	2,00	2,00	0,00	0,10	
GAREXMED FIM	1,65	0,84	0,01	GRV	-3,46	5,07	1,79	GRV	0,74	3,03	1,67	GRV	0,71	1,91	1,45	GRV	-0,44	3,16	0,90	5,00	5,00	3,00	0,10	
IBERAG JAPON CLIQ. FIM	1,22	2,98	1,80	GRV	0,87	2,24	1,53	GRV	0,78	2,33	1,29	GRV	0,57	2,66	0,97	GRV	3,48	2,57	10,62	5,00	5,00	0,00	0,15	
IBERCAJA CRECIMIENTO FIM	-2,95	5,27	1,76	GRV	0,58	4,76	1,54	GRV	-1,75	3,84	1,29	GRV	1,32	3,00	1,05	GRV	-2,82	4,32	1,00	3,00	3,00	3,00	0,20	
IBERCAJA EURO FIM	-2,75	4,40	1,24	GRV	0,20	1,99	1,01	GRV	-1,21	2,97	1,77	GRV	1,00	2,52	0,52	GRV	-2,77	3,11	0,85	5,00	5,00	5,00	0,20	
IBERCAJA INDEX 3 FIM	-1,33	6,16	2,45	GRV	-0,05	3,54	2,24	GRV	-0,55	2,67	1,99	GRV	0,42	1,94	1,74	GRV	-1,50	3,90	1,40	5,00	5,00	5,00	0,20	
IBERCAJA INDEX 4 FIM	1,51	3,49	1,47	GRV	0,49	2,17	1,28	GRV	0,55	1,85	1,07	GRV	1,36	1,45	0,01	GRV	3,39	2,36	0,96	5,00	5,00	5,00	0,20	
IBERCAJA INDEX 5 FIM	1,05	3,73	0,82	GRV	0,18	2,52	0,59	GRV	-0,55	3,08	0,38	GRV	0,73	4,37	0,14	GRV	1,41	2,72	0,90	5,00	5,00	3,00	0,20	
IBERCAJA INDICE, FIM	1,36	1,29	1,52	GRV	0,65	1,29	1,27	GRV	1,63	1,07	1,04	GRV	0,79	0,76	0,79	GRV	4,51	1,12	0,85	5,00	5,00	5,00	0,20	
IBERCAJA PATRIMONIO FIM	-2,03	4,97	1,73	GRV	0,76	4,74	1,49	GRV	-1,89	4,39	1,25	GRV	1,69	3,17	1,01	GRV	-1,51	4,38	13,59	5,00	5,00	5,00	0,20	
IBERCAJA PT III FIM	0,80	1,37	0,01	GRF	-1,92	5,27	2,95	GRV	-1,86	4,73	2,73	GRV	0,95	3,41	2,48	GRV	-2,05	3,95	1,30	5,00	5,00	5,00	0,20	
INGENIEROS EUROS.G. FIM	-1,15	3,45	0,67	GRV	1,23	2,14	0,48	GRV	1,05	1,64	0,28	GRV	2,21	6,95	2,55	GRV	3,36	4,12	0,90	5,00	5,00	5,00	0,15	
INVERDUERO 2000 FIM	0,88	0,61	0,64	GRF	0,97	0,16	0,03	GRF	0,75	3,74	0,00	GRV	5,13	4,87	2,34	GRV	7,89	2,49	29,49	5,00	5,00	5,00	0,19	
KUTXAINDEX 4 FIM	0,97	1,86	1,60	GRV	0,40	1,24	1,39	GRV	1,95	0,94	1,18	GRV	0,79	3,09	0,96	GRV	4,17	1,97	1,25	5,00	5,00	5,00	0,18	
KUTXAINDEX FIM	1,12	1,36	0,30	GRV	1,38	1,88	0,02	GRV	-4,99	7,24	2,58	GRV	1,58	3,76	2,34	GRV	-1,07	4,29	1,30	5,00	5,00	5,00	0,20	
KUTXAINDEX2 FIM	1,53	1,63	0,07	GRV	1,27	2,34	0,00	GRV	-5,00	7,25	2,58	GRV	1,59	3,76	2,35	GRV	-0,76	4,38	1,30	5,00	5,00	5,00	0,20	
KUTXAINDEX3 FIM	0,49	2,41	0,61	GRV	0,52	1,13	0,45	GRV	0,90	0,18	0,29	GRV	0,55	0,28	0,15	GRV	2,48	1,33	1,30	5,00	5,00	5,00	0,17	
KUTXAINDEX5 FIM	-0,68	3,34	1,68	GRV	0,73	2,54	1,46	GRV	0,20	1,78	1,23	GRV	1,09	1,48	0,75	GRV	1,34	2,39	1,15	5,00	5,00	5,00	0,19	
KUTXAINDEX6 FIM	-0,12	2,15	2,11	GRV	0,11	1,94	1,90	GRV	0,89	1,45	1,68	GRV	0,62	1,41	1,45	GRV	1,51	1,76	1,30	5,00	5,00	5,00	0,20	
KUTXAINDEX7 FIM	-1,95	2,45	2,77	GRV	-0,76	2,63	2,55	GRV	2,54	1,54	2,37	GRV	0,22	2,10	2,17	GRV	-0,01	2,24	1,35	5,00	5,00	5,00	0,17	
KUTXAINDEX8 FIM	1,33	1,27	1,44	GRV	0,35	1,14	1,23	GRV	-0,17	2,63	1,01	GRV	0,77	1,35	0,79	GRV	2,30	1,71	1,30	5,00	5,00	5,00	0,18	
LUSO GARANT. 2000 FIM	-4,46	10,05	2,68	GRV	-0,03	7,92	2,42	GRV	-1,70	3,73	2,23	GRV	1,07	2,52	1,91	GRV	-5,11	6,77	0,75	3,00	3,00	5,00	0,05	
MADRID AC. GLOB.95G FIM	-3,25	6,37	1,70	GRV	1,37	4,08	1,44	GRV	-3,36	4,47	1,23	GRV	2,72	3,53	0,99	GRV	-2,64	4,76	1,50	5,00	5,00	3,00	0,08	
MADRID ACCIONES GLOBAL 100 G FIM	-0,83	2,23	0,72	GRV	1,09	1,23	0,48	GRV	0,22	0,74	0,01	GRV	-0,81	4,11	3,07	GRV	-0,35	2,46	1,50	5,00	5,00	3,00	0,08	
MADRID BOLSA 100 FIM	-4,52	5,83	2,63	GRV	-0,25	4,55	2,37	GRV	0,74	2,61	2,16	GRV	0,51	1,87	1,94	GRV	-3,56	4,04	1,30	5,00	5,00	3,00	0,10	
MADRID BOLSA 50 FIM	-4,56	5,85	2,63	GRV	-0,25	4,57	2,37	GRV	0,73	2,62	2,17	GRV	0,52	1,87	1,93	GRV	-3,60	4,06	1,30	5,00	5,00	3,00	0,10	
MADRID BOLSA 60 FIM	1,37	3,38	0,93	GRV	0,19	2,17	0,68	GRV	-0,50	1,69	0,45	GRV	0,93	1,23	0,17	GRV	1,99	2,26	1,50	5,00	5,00	2,00	0,10	
MADRID BOLSA ACTIVA FIM	-0,73	2,00	0,53	GRV	1,01	1,20	0,28	GRV	0,70	0,68	0,00	GRV	2,49	7,42	3,07	GRV	3,49	3,92	1,50	5,00	5,00	3,00	0,08	

(Continuación)

(Continuación)

A.4.8. INVERSIÓN MOBILIARIA. FIM. RENTABILIDAD, VOLATILIDAD Y DURACIÓN

FIM GARANTIZADO RENTA VARIABLE

	1.º Trimestre			2.º Trimestre			3.º Trimestre			4.º Trimestre			2001		Rent(1) desde 1996	% Comisiones				Dep(5)								
	Rent(1) (%)	Vol(2)	Dur(3)	Voc(4)	Rent(1) (%)	Vol(2)	Dur(3)	Voc(4)	Rent(1) (%)	Vol(2)	Dur(3)	Voc(4)	Rent(1) (%)	Vol(2)		s/Pat.	s/Res.	Máx.	Mín.		Máx.	Mín.						
																							Gestión		Suscripción		Reembolso	
MADRID BOLSA EXTRA FIM	1,59	3,97	0,98	GRV	0,20	2,20	0,74	GRV	-0,42	2,44	0,50	GRV	1,35	1,78	0,27	GRV	2,72	2,72	5,00	5,00	2,00	2,00	0,08					
MADRID CESTA EUROP. FIM	-2,32	4,77	1,45	GRV	0,92	3,82	1,21	GRV	-1,28	3,76	0,97	GRV	1,34	1,91	0,73	GRV	-1,38	3,72	5,00	5,00	3,00	3,00	0,08					
MADRID CESTA MUNDIAL FIM	-2,89	4,60	2,77	GRV	-0,32	3,49	2,56	GRV	1,04	2,54	2,32	GRV	0,39	1,99	2,14	GRV	-1,81	3,31	5,00	5,00	3,00	3,00	0,10					
MADRID EUR. GAR.100 FIM	-1,99	6,31	1,04	GRV	0,97	4,92	0,81	GRV	-4,68	6,51	0,59	GRV	4,75	4,01	0,80	GRV	-1,19	5,58	5,00	5,00	2,00	2,00	0,10					
MADRID EURO JAPON FIM	1,32	1,92	2,78	GRV	0,50	1,96	2,57	GRV	2,15	1,94	2,33	GRV	0,52	2,01	2,12	GRV	4,56	1,96	5,00	5,00	3,00	3,00	0,10					
MADRID EUROACCION G FIM	-1,36	3,27	1,35	GRV	1,13	2,42	1,11	GRV	-1,37	3,41	0,87	GRV	1,77	2,37	0,50	GRV	0,13	2,92	5,00	5,00	3,00	3,00	0,08					
MADRID EUROAMERICA FIM	-0,65	2,38	0,62	GRV	1,00	1,49	0,38	GRV	1,88	1,44	0,00	GRV	2,60	7,51	3,06	GRV	4,89	4,09	5,00	5,00	3,00	3,00	0,08					
MADRID EUROS. 2002 FIM	-5,46	7,66	1,73	GRV	1,20	6,26	1,45	GRV	-5,77	7,60	1,22	GRV	4,23	4,99	0,98	GRV	-6,03	6,78	5,00	5,00	3,00	3,00	0,08					
MADRID EUROS.2003 FIM	-6,08	9,22	1,74	GRV	0,57	7,56	1,49	GRV	-8,16	9,83	1,25	GRV	5,67	8,60	1,01	GRV	-8,32	8,92	5,00	5,00	3,00	3,00	0,08					
MADRID NUEVA ECONOMIA FIM	-1,47	3,29	2,97	GRV	0,27	2,14	2,75	GRV	2,45	2,05	2,55	GRV	0,38	2,17	2,31	GRV	1,60	2,48	5,00	5,00	3,00	3,00	0,10					
MARCH EUROBOLSA G. FIM	-2,93	7,43	1,70	GRV	0,56	2,46	1,49	GRV	-0,48	2,38	1,12	GRV	1,31	1,56	1,09	GRV	-1,58	4,16	0,00	0,00	0,00	0,00	0,10					
MARCH EUROTOP GAR. FIM	-5,63	4,41	1,57	GRV	4,91	10,52	1,33	GRV	-1,05	3,23	1,12	GRV	1,67	2,03	0,89	GRV	-0,40	6,06	0,00	0,00	0,00	0,00	0,10					
MARCH IBEX GARANT. FIM	-2,20	6,16	2,28	GRV	-1,34	5,69	2,06	GRV	0,67	2,57	1,87	GRV	0,54	1,76	1,65	GRV	-2,33	4,46	0,00	0,00	0,00	0,00	0,10					
MULTIBOLSA DUERO FIM	0,56	4,43	1,70	GRV	0,71	3,17	1,46	GRV	0,25	2,47	1,24	GRV	0,90	2,03	1,01	GRV	2,45	3,15	5,00	5,00	5,00	5,00	0,10					
NAVARRA GARANTIA FIM	1,16	4,37	1,31	GRV	0,10	2,42	1,09	GRV	1,12	0,69	0,86	GRV	0,77	0,67	0,63	GRV	3,18	2,53	5,00	5,00	0,00	0,00	0,05					
NAVARRA GARANTIA-5 FIM	0,73	6,44	0,56	GRV	-0,60	4,09	0,33	GRV	-0,53	2,20	0,09	GRV	0,59	0,24	0,21	GRV	0,18	3,96	0,00	0,00	0,00	0,00	0,05					
PASTOR EUROBOG. G.1 FIM	-0,39	2,25	1,22	GRV	0,65	1,92	1,08	GRV	-0,14	1,57	0,76	GRV	0,95	0,85	0,53	GRV	1,07	1,73	2,00	2,00	2,00	2,00	0,14					
PASTOR FIO 2 FIM	0,97	2,34	1,71	GRV	0,42	1,55	1,49	GRV	1,73	1,03	1,25	GRV	0,69	1,02	1,03	GRV	3,86	1,58	3,00	3,00	3,00	3,00	0,10					
RENTA 4 BOLSA PLUS FIM	-13,20	32,35	0,01	RVN	-1,34	25,64	0,01	RVN	-21,11	24,74	0,00	GRV	6,95	15,18	3,15	GRV	-27,75	25,30	0,00	0,00	0,00	0,00	0,10					
RENTADUERO FIM	1,07	0,69	2,05	GRF	0,73	0,68	0,00	GRF	0,66	0,63	0,00	GRF	-0,54	2,32	2,31	GRV	1,93	1,30	5,00	5,00	5,00	5,00	0,10					
RURAL AHORRO II FIM	1,27	2,35	1,95	GRV	0,29	1,54	1,75	GRV	1,92	0,86	1,57	GRV	0,63	0,98	1,36	GRV	4,16	1,55	0,00	0,00	0,00	0,00	0,00					
RURAL CESTA IND.GAR.FIM	0,90	0,58	0,71	GRV	0,60	0,39	0,83	GRV	0,97	0,41	0,65	GRV	0,55	0,32	0,49	GRV	3,95	0,44	0,00	0,00	0,00	0,00	0,00					
RURAL EUROINDICE FIM	-0,62	2,68	0,57	GRV	1,27	1,53	0,04	GRV	1,69	1,78	0,00	GRV	2,30	5,84	2,11	GRV	4,70	3,44	0,00	0,00	0,00	0,00	0,00					
RURAL GARANT. RV I FIM	1,05	5,03	0,11	GRV	-0,11	2,28	0,35	GRV	0,59	5,20	0,17	GRV	0,59	9,71	0,02	GRV	2,13	2,74	0,00	0,00	0,00	0,00	0,00					
RURAL GARANT. TECNOLOGIA FIM	-7,24	11,22	2,13	GRV	0,40	5,05	2,35	GRV	0,89	1,83	2,15	GRV	0,57	1,52	1,94	GRV	-5,50	6,28	0,00	0,00	0,00	0,00	0,00					
RURAL VALOR FIM	-0,10	6,91	2,00	GRV	-0,38	5,76	2,13	GRV	0,34	2,12	1,92	GRV	0,52	1,35	1,73	GRV	0,38	4,65	0,00	0,00	0,00	0,00	0,00					
RURAL VALOR IV FIM	1,56	2,38	1,51	GRV	0,19	1,73	0,91	GRV	1,04	0,72	0,14	GRV	1,39	1,58	0,06	GRV	4,23	1,71	0,00	0,00	0,00	0,00	0,00					
S.BOLSA EUROP AS.2 FIM	-3,13	9,46	1,41	GRV	0,10	6,83	1,05	GRV	-6,98	9,67	0,89	GRV	5,53	7,50	0,68	GRV	-4,81	8,51	5,00	5,00	5,00	5,00	0,15					
S.BOLSA EUROPEA 5 FIM	-2,48	15,11	0,73	GRV	1,00	2,69	0,51	GRV	-1,34	1,82	0,27	GRV	1,27	0,79	0,04	GRV	-1,58	7,69	0,00	0,00	0,00	0,00	0,10					
S.BOLSA EUROPEA AS. FIM	-1,76	8,13	1,23	GRV	1,72	6,18	0,99	GRV	-5,07	6,54	0,78	GRV	2,69	4,65	0,55	GRV	-2,59	6,52	5,00	5,00	5,00	5,00	0,16					
S.BOLSA MUND. ASEG. FIM	-4,08	5,78	0,77	GRV	-0,29	10,76	0,53	GRV	-1,16	1,54	0,30	GRV	3,75	4,83	0,06	GRV	-1,92	6,63	5,00	5,00	5,00	5,00	0,15					
SANT. LATIN.ASEGUR. FIM	1,09	1,16	1,42	GRV	0,27	0,87	1,19	GRV	1,47	1,60	0,97	GRV	0,75	3,67	0,74	GRV	3,63	2,14	0,00	0,00	5,00	5,00	0,15					
SANTAN. JAPON 2002 FIM	0,94	1,08	0,83	GRV	0,49	1,37	0,61	GRV	0,76	0,19	0,38	GRV	0,14	1,01	0,15	GRV	2,36	1,01	0,00	0,00	5,00	5,00	0,10					
SANTANDER A BOLSA INDICES FIM	0,69	1,91	1,94	GRV	0,45	1,37	1,73	GRV	1,94	1,25	1,52	GRV	0,64	1,21	1,28	GRV	3,76	1,46	5,00	5,00	5,00	5,00	0,10					

A.4.8. INVERSIÓN MOBILIARIA. FIM. RENTABILIDAD, VOLATILIDAD Y DURACIÓN

FIM GARANTIZADO RENTA VARIABLE

	1.º Trimestre				2.º Trimestre				3.º Trimestre				4.º Trimestre				2001		Rent(1) desde 1996	% Comisiones				Dep(5)		
	Rent(1) (%)	Vol(2)	Dur(3)	Voc(4)	Rent(1) (%)	Vol(2)	Dur(3)	Voc(4)	Rent(1) (%)	Vol(2)	Dur(3)	Voc(4)	Rent(1) (%)	Vol(2)	Dur(3)	Voc(4)	Rent(1) (%)	Vol(2)		Gestión s/Pat.	s/Res.	Máx.	Mín.		Máx.	Mín.
SANTANDER A ELECCION FIM	-3,17	4,96	1,94	GRV	1,84	4,49	1,69	GRV	-2,45	6,31	1,44	GRV	0,62	4,09	1,20	GRV	0,62	4,09	1,20	0,00	5,00	5,00	5,00	5,00	0,10	
SANTANDER A EUROPA FIM	-2,96	3,99	2,02	GRV	0,00	2,87	1,77	GRV	1,65	1,27	1,51	GRV	0,43	1,27	1,28	GRV	0,43	1,27	1,28	1,30	0,00	5,00	5,00	5,00	5,00	0,10
SANTANDER A GLOBAL TITANS FIM	-1,90	5,17	0,83	GRV	0,43	0,82	0,61	GRV	0,72	0,21	0,38	GRV	0,66	3,80	0,15	GRV	0,66	3,80	0,15	1,40	0,00	5,00	5,00	5,00	5,00	0,10
SANTANDER BEST 2 FIM	0,19	2,40	1,01	GRV	-1,49	3,60	2,45	GRV	-2,27	3,53	2,22	GRV	0,71	2,30	1,97	GRV	0,71	2,30	1,97	1,31	0,00	5,00	5,00	5,00	5,00	0,10
SANTANDER BEST FIM	-2,39	18,36	2,49	GRV	-1,71	5,23	2,24	GRV	1,82	2,51	2,02	GRV	-0,08	2,81	1,75	GRV	-0,08	2,81	1,75	1,22	0,00	5,00	5,00	5,00	5,00	0,10
SANTANDER BOLSA EUROPEA ASEGURADO 3 FIM	-0,84	2,97	0,54	GRV	1,06	1,72	0,33	GRV	-0,44	2,39	0,03	GRV	-0,53	5,95	2,73	GRV	-0,53	5,95	2,73	1,35	0,00	5,00	5,00	5,00	5,00	0,10
SANTANDER EUROSTOX GARANTIZADO FIM	1,21	1,13	0,73	GRV	-0,48	5,37	2,46	GRV	-2,39	4,20	2,21	GRV	1,12	2,83	1,98	GRV	1,12	2,83	1,98	1,23	0,00	5,00	5,00	5,00	5,00	0,10
SANTANDER GARANTIZADO ACCION FIM	0,57	6,86	0,01	GRV	-0,95	3,44	2,71	GRV	-3,64	6,86	2,49	GRV	2,08	5,05	2,24	GRV	2,08	5,05	2,24	1,08	0,00	5,00	5,00	5,00	5,00	0,10
SANTANDER GARANTIZADO MIXTO FIM	1,34	1,06	0,01	GRV	-1,45	3,76	2,73	GRV	0,63	3,39	2,46	GRV	0,49	3,95	2,25	GRV	0,49	3,95	2,25	1,52	0,00	5,00	5,00	5,00	5,00	0,10
SANTANDER SEGURIDAD 2000 FIM	0,19	2,13	2,97	GRV	0,27	2,98	2,67	GRV	2,39	1,95	2,49	GRV	0,18	2,47	2,24	GRV	0,18	2,47	2,24	0,88	0,00	5,00	5,00	5,00	5,00	0,10
SANTANDER SELEC. GARANTIZADO 2 FIM	-1,98	5,93	1,46	GRV	1,03	5,20	1,30	GRV	0,46	3,70	2,43	GRV	4,12	6,61	2,21	GRV	4,12	6,61	2,21	1,20	0,00	5,00	5,00	5,00	5,00	0,10
SANTANDER SELEC. GARANTIZADO FIM	NA	NA	NA	NA	NA	NA	NA	NA	NA	6,01	2,22	GRV	1,63	3,59	1,97	GRV	1,63	3,59	1,97	0,98	0,00	5,00	5,00	5,00	5,00	0,10
SANTANDER SP500 ASEGURADO FIM	-3,33	7,69	1,39	GRV	1,45	4,22	1,21	GRV	-2,86	4,41	1,03	GRV	3,53	5,38	0,78	GRV	3,53	5,38	0,78	1,60	0,00	5,00	5,00	5,00	5,00	0,15
SBD BANCOS GARANTIA FIM	NA	NA	NA	NA	NA	7,25	1,96	GRV	-2,11	4,78	1,72	GRV	1,65	2,86	1,49	GRV	1,65	2,86	1,49	0,65	0,00	5,00	5,00	5,00	5,00	0,06
SBD EURO GARANTIA FIM	-0,76	3,95	1,46	GRV	0,90	3,84	1,34	GRV	-1,35	4,24	1,11	GRV	1,49	1,95	0,88	GRV	1,49	1,95	0,88	1,00	0,00	5,00	5,00	5,00	5,00	0,10
SBD IBEX 2 FIM	1,50	3,18	0,99	GRV	0,81	1,22	0,09	GRV	1,21	0,97	0,01	GRV	5,17	10,20	2,61	GRV	5,17	10,20	2,61	1,35	0,00	5,00	5,00	5,00	5,00	0,10
SBD INT. 4 GARANTIA FIM	-1,27	3,13	1,65	GRV	0,10	2,66	1,47	GRV	1,36	0,91	1,23	GRV	0,60	0,98	1,01	GRV	0,60	0,98	1,01	1,60	0,00	5,00	5,00	5,00	5,00	0,10
SBD INTERN. 3 GAR FIM	-1,68	5,01	1,67	GRV	0,30	4,41	1,46	GRV	-0,20	2,12	1,23	GRV	0,70	1,04	1,01	GRV	0,70	1,04	1,01	1,35	0,00	5,00	5,00	5,00	5,00	0,10
SBD INTERN. GAR. 2 FIM	-0,34	3,13	1,67	GRV	0,14	2,39	1,60	GRV	1,86	1,08	1,37	GRV	0,67	1,45	1,15	GRV	0,67	1,45	1,15	1,28	0,00	5,00	5,00	5,00	5,00	0,05
SBD INTERN. GARANT. FIM	-3,14	6,39	0,97	GRV	1,16	5,32	0,88	GRV	-4,00	4,83	0,72	GRV	2,91	4,10	0,51	GRV	2,91	4,10	0,51	1,15	0,00	5,00	5,00	5,00	5,00	0,10
SBD INTERNACIONAL 5 GARANTIA FIM	-1,12	7,96	2,36	GRV	-0,68	7,67	2,34	GRV	-2,70	4,69	2,11	GRV	0,45	2,73	1,88	GRV	0,45	2,73	1,88	1,05	0,00	5,00	5,00	5,00	5,00	0,05
SBD INTERNACIONAL 6 GARANTIA FIM	-0,09	1,68	0,19	GRV	1,09	0,79	0,05	GRV	0,73	2,38	0,01	GRV	3,95	8,72	2,61	GRV	3,95	8,72	2,61	1,36	0,00	5,00	5,00	5,00	5,00	0,10
SBD INTERNACIONAL 7 GARANTIA FIM	-0,08	1,73	0,19	GRV	1,08	0,75	0,05	GRV	0,74	2,49	0,01	GRV	3,95	8,68	2,61	GRV	3,95	8,68	2,61	1,36	0,00	5,00	5,00	5,00	5,00	0,10
SBD TELECOM GARANTIA FIM	2,29	3,98	2,32	GRV	0,55	1,50	2,13	GRV	2,28	1,47	1,90	GRV	0,56	2,10	1,69	GRV	0,56	2,10	1,69	0,95	0,00	5,00	5,00	5,00	5,00	0,10
SBD VALOR GARANTIZADO FIM	-1,11	3,19	0,65	GRV	0,86	1,92	0,50	GRV	-0,32	1,39	0,20	GRV	1,01	0,58	0,01	GRV	1,01	0,58	0,01	1,35	0,00	0,00	0,00	0,00	0,00	0,10
SINDIBANK GA. BOLSA FIM	1,21	0,79	0,81	GRV	0,81	0,91	0,60	GRV	0,90	0,27	0,38	GRV	0,70	5,44	0,17	GRV	0,70	5,44	0,17	1,00	0,00	0,00	0,00	0,00	0,00	0,10
UNIFOND BOLSA I FIM	1,37	0,25	0,01	GRV	-1,68	4,34	1,70	GRV	1,16	1,42	1,49	GRV	0,95	1,42	1,27	GRV	0,95	1,42	1,27	1,20	0,00	5,00	5,00	5,00	5,00	0,05
UNIFOND BOLSA II FIM	0,94	0,16	0,17	GRV	0,72	0,22	0,02	GRV	0,79	4,93	0,08	GRV	3,90	7,04	1,57	GRV	3,90	7,04	1,57	2,25	0,00	5,00	5,00	5,00	5,00	0,20
UNIFOND BOLSA III FIM	1,70	4,66	0,37	GRV	0,41	2,72	0,43	GRV	-0,54	2,07	0,28	GRV	1,35	1,21	0,15	GRV	1,35	1,21	0,15	1,20	0,00	5,00	5,00	5,00	5,00	0,05
UNIFOND BOLSA IV FIM	-4,49	8,72	1,15	GRV	1,13	6,67	0,93	GRV	-4,54	6,51	0,73	GRV	3,41	4,73	0,51	GRV	3,41	4,73	0,51	1,18	0,00	5,00	5,00	5,00	5,00	0,05
UNIFOND BOLSA V FIM	-4,43	9,49	1,37	GRV	0,58	1,35	1,09	GRV	1,39	0,72	0,90	GRV	0,63	0,55	0,76	GRV	0,63	0,55	0,76	1,50	0,00	5,00	5,00	5,00	5,00	0,05
UNIFOND BOLSA VI FIM	0,65	0,56	2,00	GRV	0,66	1,57	1,71	GRV	1,35	1,32	1,57	GRV	1,00	1,62	1,38	GRV	1,00	1,62	1,38	1,20	0,00	5,00	5,00	5,00	5,00	0,05
UNIFOND IX FIM	0,85	0,56	0,68	GRF	0,41	0,45	0,00	GRF	0,69	6,99	0,00	GRV	8,32	10,65	1,09	GRV	8,32	10,65	1,09	1,25	0,00	5,00	5,00	5,00	5,00	0,05
UNIFOND VII FIM	0,98	4,12	0,20	GRF	0,89	4,01	0,22	GRV	-0,59	2,23	1,34	GRV	1,72	2,15	1,12	GRV	1,72	2,15	1,12	1,19	0,00	5,00	5,00	5,00	5,00	0,05

(Continuación)

(Continuación)

A.4.8. INVERSIÓN MOBILIARIA. FIM. RENTABILIDAD, VOLATILIDAD Y DURACIÓN

FIM GARANTIZADO RENTA VARIABLE

	1.º Trimestre			2.º Trimestre			3.º Trimestre			4.º Trimestre			2001		Rent(1) desde 1996		% Comisiones										
	Rent(1) (%)	Vol(2)	Dur(3)	Voc(4)	Rent(1) (%)	Vol(2)	Dur(3)	Voc(4)	Rent(1) (%)	Vol(2)	Dur(3)	Voc(4)	Rent(1) (%)	Vol(2)	Rent(1) (%)	Vol(2)	Rent(1) desde 1996	s/Pat.	Gestión		Suscripción		Reembolso		Dep(5)		
																			s/Res.		Max.	Min.	Max.	Min.			
																									Max.	Min.	Max.
UNIFOND XIV FIM	-1,55	4,27	0,90	GRV	1,10	2,95	0,76	GRV	-1,07	2,28	0,44	GRV	1,55	1,37	0,25	GRV	0,00	2,92	NA	1,18	0,00	5,00	0,00	0,00	0,05		
URQUIJO EUROBOLSA G. FIM	-0,79	3,96	1,75	GRV	0,65	3,80	1,56	GRV	-2,04	3,80	0,86	GRV	2,13	2,42	0,67	GRV	-0,10	3,56	NA	1,30	0,00	5,00	5,00	5,00	0,20		
URQUIJO GARANT. 3 FIM	-1,46	4,63	1,69	GRV	0,95	4,40	1,45	GRV	-1,53	4,04	1,25	GRV	2,04	3,59	1,01	GRV	-0,05	4,19	18,22	0,90	0,00	5,00	5,00	5,00	0,20		
VALENCIA GAR. IBEX35 FIM	1,47	2,35	0,74	GRV	0,55	1,75	0,52	GRV	-0,30	1,75	0,31	GRV	2,51	2,09	0,00	GRV	4,28	2,01	NA	0,40	0,00	0,00	0,00	0,00	0,15		
VITAL EURO INDICES FIM	1,27	1,80	1,07	GRV	2,52	3,25	0,02	GRV	-2,74	4,88	2,24	GRV	1,21	4,06	2,04	GRV	2,21	3,71	NA	1,50	0,00	3,00	3,00	3,00	0,06		
VITAL EURO PLUS FIM	1,43	1,74	0,96	GRV	2,14	2,16	0,02	GRV	-3,54	5,93	2,21	GRV	1,63	4,90	2,00	GRV	1,56	4,13	NA	0,75	0,00	3,00	3,00	3,00	0,07		
VITAL INDICES I FIM	1,12	1,16	1,00	GRV	0,82	0,73	0,81	GRV	1,34	0,48	0,61	GRV	0,81	0,40	0,42	GRV	4,15	0,75	NA	0,75	0,00	3,00	3,00	3,00	0,09		
WIN-CS EUROTOP-100 FIM	-3,08	6,02	0,71	GRV	0,99	4,55	0,00	GRV	-2,29	5,68	0,00	GRV	1,57	6,54	0,14	GRV	-2,86	5,76	NA	1,50	0,00	3,00	0,00	0,00	0,00		
ZARAG. AHORRO DORADO FIM	0,36	1,44	1,15	GRV	0,91	1,26	0,94	GRV	0,47	0,93	0,74	GRV	1,05	0,88	0,51	GRV	2,81	1,15	NA	0,90	0,00	4,00	0,00	4,00	0,00		
ZARAG. EUROMET DOWN FIM	0,70	3,53	0,01	GRV	0,91	0,40	0,01	GRV	0,64	0,20	0,00	GRV	0,48	0,18	0,01	GRV	2,75	0,24	NA	0,50	0,00	5,00	0,00	0,00	0,10		
ZARAG. EUROMET UP FIM	-1,86	4,57	0,78	GRV	0,79	2,78	0,59	GRV	-1,17	2,59	0,39	GRV	1,54	1,20	0,15	GRV	-0,74	3,03	NA	0,50	0,00	5,00	0,00	0,00	0,10		
ZARAG. IND. CLIQUET FIM	1,36	0,78	0,16	GRV	0,73	4,55	0,01	GRV	1,27	1,69	0,00	GRV	0,01	0,65	0,00	GRV	3,40	0,99	NA	1,25	0,00	0,00	0,00	0,00	0,15		
ZARAG. MAXIFONDO FIM	-2,06	3,89	1,01	GRV	0,96	2,77	0,85	GRV	-1,39	2,58	0,66	GRV	1,41	2,32	0,49	GRV	-1,11	2,96	NA	1,50	0,00	5,00	0,00	5,00	0,10		
ZARAG. BOL. ESPAÑOLA FIM	1,89	4,22	1,37	GRV	-0,28	4,79	1,16	GRV	-3,96	7,00	0,95	GRV	2,48	6,59	0,73	GRV	0,00	5,80	8,67	1,50	0,00	5,00	0,00	5,00	0,10		
ZARAG. BOLSA EUROPEA FIM	-2,15	6,25	0,84	GRV	1,38	2,93	0,63	GRV	-0,65	2,08	0,42	GRV	1,61	1,38	0,06	GRV	0,15	3,67	NA	1,50	0,00	5,00	0,00	5,00	0,10		
ZARAGOZANO BOLSA FIM	-0,13	4,17	1,17	GRV	0,03	3,43	0,93	GRV	1,23	0,72	0,72	GRV	0,61	0,35	0,50	GRV	1,75	2,72	NA	1,35	0,00	5,00	0,00	2,50	0,10		
ZARAGOZANO BOLSA II FIM	NA	9,86	1,54	GRV	-0,88	8,62	1,35	GRV	-1,90	4,45	1,16	GRV	0,58	0,87	0,97	GRV	NA	6,57	NA	1,35	0,00	5,00	0,00	2,50	0,10		
ZARAGOZANO GARANT. BOLSA III FIM	0,99	8,31	0,01	GRV	-3,99	5,23	1,55	GRV	0,35	2,49	1,37	GRV	0,71	0,95	1,16	GRV	-2,01	2,97	11,64	1,35	0,00	5,00	0,00	2,50	0,10		
ZARAGOZANO GARANT. BOLSA IV FIM	1,29	4,06	0,08	GRV	0,63	3,04	0,13	GRV	2,39	2,22	0,00	GRV	3,30	9,58	1,94	GRV	7,81	5,55	NA	0,90	0,00	5,00	0,00	2,50	0,15		
ZARAGOZANO GARANT. PRIVILEGIO FIM	-0,20	3,65	0,26	GRV	0,63	1,26	0,02	GRV	-3,99	4,83	2,48	GRV	0,98	4,17	2,24	GRV	-2,63	3,76	NA	0,90	0,00	5,00	0,00	2,50	0,10		
ZARAGOZANO GLOBAL FIM	1,01	1,87	1,36	GRV	0,33	1,27	1,15	GRV	1,51	0,84	0,94	GRV	0,55	0,69	0,72	GRV	3,43	1,25	NA	1,40	0,00	5,00	0,00	5,00	0,10		
ZARAGOZANO RENTA II FIM	-0,11	4,16	1,16	GRV	0,04	3,56	0,92	GRV	1,22	0,74	0,71	GRV	0,61	0,35	0,49	GRV	1,77	2,76	NA	1,35	0,00	5,00	0,00	2,50	0,10		

- (1) Rentabilidad
- (2) Volatilidad
- (3) Duración
- (4) Vocación
- (5) Depósito

A.4.8. INVERSIÓN MOBILIARIA. FIM. RENTABILIDAD, VOLATILIDAD Y DURACIÓN

FIM FONDOS GLOBALES

	1.º Trimestre			2.º Trimestre			3.º Trimestre			4.º Trimestre			2001		Rent(1) desde 1996		% Comisiones				Dep(5)		
	Rent(1) (%)	Vol(2)	Dur(3)	Voc(4)	Rent(1) (%)	Vol(2)	Dur(3)	Voc(4)	Rent(1) (%)	Vol(2)	Dur(3)	Voc(4)	Rent(1) (%)	Vol(2)	Rent(1) (%)	Vol(2)	s/Pat.	s/Res.	Suscripción			Reembolso	
																			Máx.	Mín.		Máx.	Mín.
AC ARCO IRIS FIM	-5.55	20.97	0.00	FGL	15.32	21.08	0.01	FGL	-31.63	20.66	0.01	FGL	9.71	18.03	0.00	FGL	2.00	0.00	0.00	0.00	1.00	0.00	0.08
AC DIVISA FIM	-8.57	23.77	0.18	FGL	4.70	19.41	0.56	FGL	-21.43	24.42	0.83	FGL	14.12	21.08	0.58	FGL	2.00	0.00	0.00	0.00	1.00	0.00	0.09
AC MATERIAS PRIMAS FIM	-0.63	14.10	0.44	FGL	5.81	15.23	0.61	FGL	-17.22	20.33	0.37	FGL	10.45	20.45	0.15	FGL	2.00	0.00	0.00	0.00	1.00	0.00	0.08
AC MUNDIAL PREFERENTE FIM	-10.63	21.59	0.01	FGL	8.44	18.98	0.00	FGL	-18.37	22.96	0.01	FGL	13.20	20.88	0.00	FGL	2.25	0.00	0.00	0.00	1.00	0.00	0.09
AFINA EQUILIBRADO FIM	NA	NA	NA	NA	NA	NA	NA	NA	NA	NA	NA	NA	NA	1.50	1.11	FGL	NA	1.25	0.00	0.00	0.00	0.00	0.00
AFINA ESTRATEGICO FIM	NA	NA	NA	NA	NA	NA	NA	NA	NA	NA	NA	NA	NA	2.97	0.00	FGL	NA	1.50	0.00	0.00	0.00	0.00	0.00
AFINA SELECCION FIM	NA	NA	NA	NA	NA	NA	NA	NA	NA	NA	NA	NA	NA	2.44	0.00	FGL	NA	1.50	0.00	0.00	0.00	0.00	0.00
AFINA TRADICIONAL FIM	NA	NA	NA	NA	NA	NA	NA	NA	NA	NA	NA	NA	NA	0.24	1.25	FGL	NA	1.00	0.00	0.00	0.00	0.00	0.00
AHORRO CORBIENEST.FIM	-8.40	22.08	0.01	FGL	6.22	17.64	0.00	FGL	-17.33	21.47	0.00	FGL	8.31	17.93	0.00	FGL	2.25	0.00	0.00	0.00	1.00	0.00	0.09
AHORRO CORPORAC. EMERGENTES FIM	-7.54	30.24	0.00	FGL	10.98	28.14	0.01	FGL	-28.00	21.08	0.00	FGL	29.45	23.09	0.00	FGL	2.25	0.00	0.00	0.00	1.00	0.00	0.09
AHORRO CORPORAC. FONDOS FIM	-7.29	13.10	0.01	FGL	7.08	12.61	0.01	FGL	-21.70	16.54	0.01	FGL	15.25	14.90	0.01	FGL	2.00	0.00	0.00	0.00	1.00	0.00	0.11
AHORRO CORPORAC. TECNOLOGICO FIM	-39.11	74.59	0.01	FGL	21.13	53.93	0.01	FGL	-39.74	39.41	0.01	FGL	39.64	47.99	0.01	FGL	2.25	0.00	0.00	0.00	1.00	0.00	0.09
ARAGON PATRIMONIOS FIM	-0.71	11.27	1.13	FGL	-0.37	7.61	0.40	FGL	-9.46	14.84	1.08	FGL	6.88	13.14	1.69	FGL	1.65	0.00	0.00	0.00	0.00	0.00	0.12
ARCALIA COYUNTURA FIM	-1.02	13.89	2.41	FGL	-1.00	11.21	3.07	FGL	-15.63	14.92	3.26	FGL	9.87	13.38	4.38	FGL	1.75	0.00	0.00	0.00	0.00	0.00	0.15
ASTURFONDO GLOBAL FIM	-10.14	13.01	0.62	FGL	2.05	11.68	0.54	FGL	-11.95	12.21	0.47	FGL	8.99	13.63	0.18	FGL	2.10	0.00	0.00	0.00	2.00	0.00	0.15
ATLANTICO MULTIFONDO AZUL FIM	NA	NA	NA	NA	NA	NA	NA	NA	NA	NA	NA	NA	NA	3.83	0.00	FGL	NA	1.25	0.00	0.00	0.00	0.00	0.10
AZPELAN FIM	NA	NA	NA	NA	NA	NA	NA	NA	NA	NA	NA	NA	NA	8.82	2.17	FGL	NA	1.50	0.00	0.00	2.00	0.00	0.10
BANCAJA PATRIMONIOS FIM	-2.23	18.41	0.13	FGL	-1.64	17.23	0.04	FGL	-18.37	25.14	0.02	FGL	13.01	23.62	0.01	FGL	1.40	0.00	0.00	0.00	1.50	0.00	0.10
BARCLAYS FONDESIA FIM	-3.45	6.21	0.04	FGL	1.57	5.18	0.03	FGL	-2.95	3.21	0.02	FGL	0.82	0.42	0.03	FGL	0.50	0.00	0.00	0.00	5.00	0.00	0.09
BBVA MIXTO GLOBAL FIM	-6.16	11.75	3.24	RVM	1.82	8.56	2.37	RVM	-8.54	10.18	2.58	FGL	4.58	8.56	2.05	FGL	2.00	0.00	0.00	0.00	2.00	0.00	0.20
BBVA MULTIFONDO 1 FIM	-7.47	14.66	0.01	FGL	5.18	13.48	0.01	FGL	-24.53	17.37	0.00	FGL	14.85	13.89	0.00	FGL	2.25	0.00	0.00	0.00	2.00	0.00	0.20
BBVA MULTIFONDO 3 FIM	-7.87	14.33	0.00	FGL	4.42	13.85	0.00	FGL	-24.61	17.41	0.00	FGL	14.46	14.09	0.00	FGL	2.25	0.00	0.00	0.00	2.00	0.00	0.20
BCH SAYPLUS FIM	-5.28	10.37	3.23	FGL	1.26	11.13	3.16	FGL	-11.87	14.15	2.76	FGL	5.85	11.93	3.08	FGL	1.75	0.00	0.00	0.00	1.00	0.00	0.20
BETA ACTIVOS FIM	1.01	0.38	0.51	FGL	0.86	0.68	0.51	FGL	1.14	0.26	0.47	FGL	0.77	0.12	0.35	FGL	3.83	0.70	0.00	0.00	0.00	0.00	0.09
BK FONDO DE FONDOS MIXTO GLOBAL FIM	-0.77	2.75	0.00	FGL	0.33	3.33	0.00	FGL	-6.21	5.94	0.00	FGL	6.01	6.88	0.00	FGL	1.00	0.00	0.00	0.00	0.00	0.00	0.07
BM CARTERA GLOBAL FIM	-4.47	18.25	3.80	FGL	-3.60	14.42	5.69	FGL	-16.42	21.49	5.82	FGL	5.91	17.89	4.42	FGL	1.50	0.00	0.00	0.00	0.00	0.00	0.12
BSN BANIF RIESGO ABIERTO FIM	3.86	3.82	0.04	FGL	0.88	2.53	0.02	FGL	0.55	1.98	0.01	FGL	0.82	2.51	0.02	FGL	6.21	2.80	9.00	0.00	0.00	0.00	0.20
BSN BANIF UNIVERSAL FIM	-5.95	17.06	3.16	RVM	3.02	16.07	4.64	RVM	-18.59	17.77	5.48	RVM	6.35	14.64	2.14	FGL	17.50	0.00	0.00	0.00	0.00	0.00	0.20
CAI EMERGENTES FIM	-7.17	29.89	0.00	FGL	10.59	28.00	0.01	FGL	-28.20	21.38	0.00	FGL	30.06	23.46	0.00	FGL	2.25	0.00	0.00	0.00	0.00	0.00	0.15
CAI GLOBAL FIM	-9.43	24.41	0.01	FGL	4.15	19.56	0.00	FGL	-21.32	24.22	0.00	FGL	14.96	21.25	0.01	FGL	2.25	0.00	0.00	0.00	0.00	0.00	0.14
CAI MULTIFONDO, FIM	-6.98	9.03	0.00	FGL	5.00	9.93	0.01	FGL	-21.41	16.82	0.02	FGL	14.42	13.53	0.00	FGL	1.00	0.00	0.00	0.00	0.00	0.00	0.15
CAI SECTOR INMOBILIARIO FIM	2.88	9.99	0.01	FGL	5.39	8.90	0.01	FGL	-10.95	14.45	0.01	FGL	5.23	11.75	0.00	FGL	2.25	0.00	0.00	0.00	0.00	0.00	0.13
CAI TECNOLOGIA FIM	-39.33	73.24	0.01	FGL	20.98	53.27	0.00	FGL	-40.48	39.88	0.00	FGL	38.55	46.96	0.00	FGL	2.25	0.00	0.00	0.00	0.00	0.00	0.15
CAIXA CAT. DINAMICO FIM	-2.68	4.08	0.00	FGL	0.49	7.83	0.00	FGL	-8.40	6.34	0.00	FGL	3.60	4.54	0.01	FGL	0.45	9.00	0.00	0.00	0.00	0.00	0.05

(Continuación)

(Continuación)

A.4.8. INVERSIÓN MOBILIARIA. FIM. RENTABILIDAD, VOLATILIDAD Y DURACIÓN

FIM FONDOS GLOBALES

	1.º Trimestre			2.º Trimestre			3.º Trimestre			4.º Trimestre			2001		Rent(1) desde 1996	% Comisiones						
	Rent(1) (%)	Vol(2)	Dur(3)	Voc(4)	Rent(1) (%)	Vol(2)	Dur(3)	Voc(4)	Rent(1) (%)	Vol(2)	Dur(3)	Voc(4)	Rent(1) (%)	Vol(2)		Gestión s/Pat.	s/Res.	Suscripción		Reembolso		Dep(5)
																		Máx.	Mín.	Máx.	Mín.	
CAIXA CATEQUILIB. FIMF	-1,11	3,15	0,00	FGL	0,39	6,01	0,01	FGL	-8,47	5,91	0,00	FGL	2,26	3,02	0,01	FGL	0,45	9,00	0,00	0,00	0,00	0,05
CAIXA GALICIA SELECCION FIMF	NA	NA	NA	NA	NA	NA	NA	NA	NA	NA	NA	NA	NA	0,26	0,01	FGL	1,75	0,00	0,00	2,00	0,00	0,10
CAIXAGIRONA EMERGENT FIMF	-9,90	18,18	0,00	FGL	5,78	18,05	0,00	FGL	-20,19	15,60	0,00	FGL	24,89	15,83	0,00	FGL	1,75	0,00	0,00	0,00	0,00	0,15
CAIXAGIRONA GLOBAL FIMF	-10,16	13,93	0,00	FGL	6,22	14,90	0,00	FGL	-22,52	16,34	0,00	FGL	14,01	14,18	0,00	FGL	1,75	0,00	0,00	0,00	0,00	0,15
CAIXAGIRONA TELENET FIMF	-33,79	31,62	0,00	FGL	6,63	35,11	0,00	FGL	-30,02	22,58	0,00	FGL	30,02	24,68	0,00	FGL	1,75	0,00	0,00	0,00	0,00	0,15
CAIXAMANRESA OPORTUNITATS GLOBALS FIM	NA	NA	NA	NA	NA	2,09	0,00	FGL	-12,68	17,33	0,01	FGL	12,96	14,27	0,01	FGL	2,25	0,00	0,00	1,00	0,00	0,15
CAM EMERGENTE FIMF	0,09	11,25	0,31	FGL	5,90	12,19	0,17	FGL	-16,13	13,30	0,20	FGL	5,55	9,32	0,43	FGL	2,00	0,00	0,00	2,00	2,00	0,04
CHASE CONSERVATIVE ASSET ALLOCATION FIMF	NA	NA	NA	NA	NA	NA	NA	NA	NA	NA	NA	NA	NA	0,20	0,00	FGL	1,50	0,00	0,00	0,00	0,00	0,00
CHASE DIVERS ASSETS FIMF	0,90	1,96	1,19	FGL	1,71	2,46	1,22	FGL	-2,77	3,41	0,00	FGL	2,78	2,52	0,01	FGL	0,00	0,00	0,00	0,00	0,00	0,00
CHASE GLOBAL DIVISA FIMF	-7,68	16,62	0,01	FGL	-5,71	17,03	0,01	FGL	10,31	13,36	0,00	FGL	-2,06	9,78	0,01	FGL	1,00	9,00	0,00	0,00	0,00	0,00
CHASE GLOBAL TRADING FIMF	3,10	5,90	0,03	FGL	-0,34	3,04	0,02	FGL	-0,29	2,73	0,10	FGL	0,40	2,10	0,10	FGL	0,00	9,00	0,00	0,00	0,00	0,00
CHASE INSTITUCIONES FIMF	-4,55	10,09	1,58	FGL	0,50	8,45	0,66	FGL	-10,29	12,95	2,08	FGL	5,09	9,93	1,87	FGL	0,70	0,00	0,00	0,00	0,00	0,00
CHASE INVERSION I FIMF	-6,67	14,46	3,47	FGL	5,91	14,28	3,49	FGL	-17,71	13,45	0,00	FGL	14,31	13,01	0,01	FGL	0,00	0,00	0,00	0,00	0,00	0,00
CHASE INVERSION II FIMF	-10,09	16,46	0,01	FGL	3,86	13,71	0,01	FGL	-20,25	14,45	0,00	FGL	2,52	7,93	0,01	FGL	0,00	0,00	0,00	0,00	0,00	0,00
CHASE MANAGEMENT FUND FIMF	-5,33	6,95	0,01	FGL	1,37	6,99	0,01	FGL	-9,67	8,39	0,00	FGL	6,25	7,76	0,01	FGL	0,80	0,00	0,00	0,00	0,00	0,00
EKARPEN GLOBAL FIMF	-9,07	15,25	3,00	FGL	2,55	13,96	3,17	FGL	-9,99	13,18	4,46	FGL	6,13	12,57	2,10	FGL	1,50	0,00	0,00	3,00	0,00	0,10
EUROVALENCIA AHORRO FIMF	1,49	7,24	0,01	FGL	8,63	11,90	0,01	FGL	-4,72	7,03	0,00	FGL	3,41	3,80	0,01	FGL	2,00	0,00	0,00	0,00	0,00	0,15
EUROVALOR SELECCION FIMF	NA	0,13	0,01	FGL	1,17	0,13	0,00	FGL	1,04	8,11	0,00	FGL	0,76	0,11	0,00	FGL	0,00	0,00	0,00	0,00	0,00	0,00
FIBANC EXCELLENT FIMF	-7,93	14,03	2,36	FGL	2,29	13,14	2,86	FGL	-16,12	16,84	1,11	FGL	3,57	6,19	1,34	FGL	0,50	3,00	0,00	0,00	0,00	0,04
FIMA MARKET NEUTRAL I FIMF	NA	NA	NA	NA	NA	NA	NA	NA	NA	NA	NA	NA	NA	0,73	0,01	FGL	1,35	9,00	0,00	0,00	0,00	0,10
FIMUTUAL RENTA 1 FIMF	-2,73	12,00	0,46	FGL	1,37	12,56	0,47	FGL	-6,96	5,97	0,19	FGL	3,00	6,89	0,01	FGL	1,45	0,00	0,00	0,00	0,00	0,15
FLEXIBLE A. ALLOCAT. FIMF	-3,56	15,16	3,70	FGL	2,77	14,64	2,92	FGL	-12,44	13,19	2,61	FGL	5,38	10,89	3,04	FGL	0,65	0,00	0,00	0,00	0,00	0,15
FONCAIXA 75 GLOBAL FIMF	-1,05	3,81	3,54	FGL	-1,07	3,40	1,96	FGL	-1,01	2,81	1,77	FGL	1,11	3,07	2,42	FGL	1,35	9,00	0,00	4,00	4,00	0,15
FONCANARIAS INTERNACIONAL FIMF	NA	9,38	0,24	FGL	1,06	7,52	0,51	FGL	-10,66	13,09	0,50	FGL	6,56	12,06	1,20	FGL	0,85	0,00	3,00	3,00	0,00	0,10
FONDCOYUNTURA FIMF	4,47	11,05	0,01	RVM	0,46	8,91	0,02	FGL	-8,37	12,76	0,01	FGL	6,98	9,85	0,03	FGL	2,00	0,00	0,00	1,00	0,00	0,10
FONDGESTION GLOBAL FIMF	1,07	0,14	0,01	FGL	1,04	7,19	0,01	FGL	0,55	4,92	0,01	FGL	2,38	2,92	0,90	FGL	2,00	0,00	0,00	3,00	0,00	0,10
FONDGIUSSONA BOLSA FIMF	10,73	22,23	0,00	RVN	1,31	14,76	0,00	FGL	-22,87	28,26	0,00	FGL	9,13	11,63	0,00	FGL	0,65	0,00	0,00	0,00	0,00	0,20
FONDVAPRE MULTISELECCION FIMF	NA	NA	NA	NA	NA	NA	NA	NA	NA	NA	NA	NA	NA	1,66	0,02	FGL	1,75	0,00	0,00	1,50	0,00	0,20
FONDO ETICO FIMF	-1,28	3,88	2,53	RFM	0,88	3,49	2,54	RFM	-2,32	5,82	2,30	FGL	2,18	4,60	1,81	FGL	1,75	0,00	0,00	0,00	0,00	0,10
FONDUERO ALFA FIMF	0,56	9,38	0,01	FGL	0,56	2,07	0,01	FGL	0,51	3,59	0,00	FGL	0,31	2,61	0,00	FGL	2,00	0,00	0,00	0,00	0,00	0,19
FONGAUDI FIMF	-6,17	13,20	0,75	FGL	1,80	9,93	1,24	FGL	-18,11	16,70	0,02	FGL	-0,14	6,58	0,10	FGL	1,00	0,00	0,00	0,00	0,00	0,12
FONGLOBAL GESTION FIMF	-4,91	6,46	0,01	FGL	0,92	5,30	0,01	FGL	-8,14	7,44	0,01	FGL	5,08	6,13	0,01	FGL	1,50	0,00	0,00	0,00	0,00	0,15
FONPROFIT FIMF	0,39	7,90	2,03	FGL	0,83	6,24	2,44	FGL	-5,24	8,22	2,42	FGL	3,59	7,85	2,97	FGL	0,90	5,00	0,00	5,00	0,00	0,05
FONGLOBAL RENTA FIMF	1,72	10,29	0,50	FGL	0,95	7,44	2,44	FGL	-6,29	8,18	1,95	FGL	5,29	7,48	2,09	FGL	1,00	0,00	0,00	0,00	0,00	0,10

(Continuación)

A.4.8. INVERSIÓN MOBILIARIA. FIM. RENTABILIDAD, VOLATILIDAD Y DURACIÓN

FIM FONDOS GLOBALES

	1.º Trimestre			2.º Trimestre			3.º Trimestre			4.º Trimestre			2001		Rent(1) desde 1996	% Comisiones				Dep(5)		
	Rent(1) (%)	Vol(2)	Dur(3)	Voc(4)	Rent(1) (%)	Vol(2)	Dur(3)	Voc(4)	Rent(1) (%)	Vol(2)	Dur(3)	Voc(4)	Rent(1) (%)	Vol(2)		Gestión s/Pat.	s/Res.	Suscripción			Reembolso	
																		Máx.	Mín.		Máx.	Mín.
FONSVALADOLID FIM	2.16	6.51	0.01	FGL	-1.15	6.63	0.00	FGL	-7.13	11.31	0.00	FGL	1.67	6.00	0.00	0.00	0.00	0.00	0.00	0.00	0.10	
FONTALENTO FIM	-3.47	14.57	1.18	FGL	6.82	20.20	1.22	FGL	-13.99	13.45	1.29	FGL	8.41	12.51	0.06	FGL	-3.85	15.58	0.00	0.00	0.00	0.20
FONTBREFFONDO FIMF	-21.67	26.68	0.01	FGL	5.67	23.94	0.01	FGL	-32.67	22.03	0.00	FGL	24.74	15.84	0.01	FGL	-30.48	23.01	0.00	0.00	0.00	0.08
FONWALCEM FIM	-1.97	19.05	2.69	FGL	-1.78	14.11	2.03	FGL	-13.29	17.70	3.13	FGL	12.09	17.49	0.56	FGL	-6.42	17.29	0.00	0.00	0.00	0.15
GENERAL PLUSFONDO FIM	6.33	11.50	0.15	FGL	2.39	8.25	0.13	FGL	-10.98	14.97	0.12	FGL	5.98	10.53	0.18	FGL	2.71	11.67	0.00	0.00	0.00	0.13
GESCAFONDO FIM	-8.27	19.58	0.14	FGL	-1.47	7.71	0.21	FGL	-11.14	10.51	0.16	FGL	4.92	11.34	0.60	FGL	-15.74	13.09	0.00	0.00	0.00	0.20
GESCARTERA GLOBAL FIM (GESTORA INTERV.)	-9.89	26.24	0.00	FGL	-2.73	24.04	0.00	FGL	-17.76	18.72	0.00	FGL	-2.38	0.77	0.00	FGL	-29.63	20.11	0.00	0.00	5.00	0.15
GESDIVERSA FIM	-1.95	16.44	0.10	FGL	0.94	9.78	0.36	FGL	-9.43	10.22	0.28	FGL	11.13	17.72	1.82	FGL	-0.38	14.08	0.00	0.00	0.00	0.10
GIROBORSA FIM	-11.43	21.06	0.00	FGL	-0.97	18.30	0.00	FGL	-20.48	31.47	0.00	FGL	14.84	26.92	0.00	FGL	-19.90	25.17	0.00	0.00	0.00	0.15
GLOBAL FINANCIAL TRADING FIM	NA	NA	NA	NA	NA	NA	NA	NA	NA	2.23	0.01	FGL	2.25	1.62	0.01	FGL	NA	1.82	0.00	0.00	0.00	0.20
GOACO MIXTO FIM	-8.15	14.78	3.32	FGL	1.32	13.36	3.34	FGL	-9.75	13.41	4.11	FGL	6.25	12.76	2.40	FGL	-10.76	13.67	0.00	0.00	2.00	0.10
HERMES GLOBAL FIM	-0.72	19.41	0.01	FGL	-4.37	16.45	0.01	FGL	-19.02	24.96	0.00	FGL	17.37	20.86	0.01	FGL	-9.76	20.85	0.00	0.00	3.00	0.10
IBERCAJA EMERGENTES FIMF	-3.32	17.19	0.01	FGL	8.91	19.88	0.00	FGL	-29.00	19.92	0.01	FGL	30.91	17.94	0.01	FGL	-2.13	19.34	0.00	0.00	2.00	0.20
INTERDIN GLOBAL FONDOS FIMF	-0.73	4.66	0.01	FGL	0.52	5.71	0.01	FGL	-3.30	3.52	0.00	FGL	2.81	3.88	0.01	FGL	-0.19	4.54	0.00	0.00	0.00	0.10
INVERACTIVO GLOBAL FIM	3.90	5.28	0.01	FGL	0.71	2.40	0.01	FGL	0.05	2.24	0.00	FGL	0.58	1.54	0.13	FGL	5.30	3.20	0.00	0.00	3.00	0.10
LAREDO FONDO FIM	-2.36	13.35	1.22	RFM	1.08	14.20	1.48	FGL	-17.28	16.14	1.14	FGL	8.16	13.56	1.23	FGL	-11.70	14.51	0.00	0.00	0.00	0.05
MERCHFONDO FIM	-19.19	44.83	0.00	FGL	13.58	41.69	0.00	FGL	-32.08	33.21	0.00	FGL	27.94	32.26	0.00	FGL	-20.24	38.70	1.35	9.00	0.00	0.12
MULTIACTIVO GLOBAL FIM	NA	NA	NA	NA	NA	0.20	0.01	FGL	0.93	1.81	0.01	FGL	0.72	6.63	0.19	FGL	NA	9.80	0.00	0.00	0.00	0.05
MULTIFONDOSVITAL FIMF	-8.20	9.95	0.01	FGL	-0.71	9.35	0.01	FGL	-16.20	12.32	0.01	FGL	10.55	10.27	0.01	FGL	-15.56	10.75	0.00	0.00	4.00	0.00
NR FONDO II FIM	-3.42	5.21	0.54	FGL	0.30	2.30	0.57	FGL	-2.97	4.07	0.44	FGL	6.15	8.42	0.00	FGL	-0.23	5.54	0.00	0.00	0.00	0.15
PENTAFONDO RENTA FIM	1.01	0.13	0.16	FGL	1.04	0.67	0.25	FGL	1.00	0.25	0.23	FGL	0.69	0.12	0.20	FGL	3.80	0.37	0.00	0.00	0.00	0.07
PENTATHLON FIM	-1.01	5.50	0.25	RFM	-0.12	1.95	0.65	RFM	-1.98	5.35	0.14	FGL	4.12	7.97	3.37	FGL	0.90	5.65	0.00	0.00	0.00	0.01
PLUS ULTRA GESTION GLOBAL FIM	NA	NA	NA	NA	NA	12.24	0.01	FGL	-15.63	23.27	0.90	FGL	11.39	19.34	0.42	FGL	NA	19.95	0.00	0.00	0.00	0.11
PRISMAFONDO FIM	-9.01	12.25	0.69	RFM	1.36	12.46	2.40	RFM	-11.40	10.41	1.87	RFM	5.52	9.86	1.01	FGL	-13.78	11.40	0.00	0.00	0.00	0.12
RENDA 4 ACTIVO FIMF	0.77	13.72	1.40	RFM	-2.68	12.61	0.63	FGL	-12.39	16.35	1.06	FGL	8.96	14.92	1.48	FGL	-6.39	14.57	0.00	0.00	0.00	0.05
RENDA 4 CAPIT. PLUS FIMF	-2.15	17.78	1.68	FGL	-2.40	16.44	0.69	FGL	-11.80	25.70	1.10	FGL	12.89	19.70	0.01	FGL	-4.91	20.32	0.00	0.00	0.00	0.05
RENDA 4 CARTERA FIMF	-0.77	24.07	0.01	FGL	-3.77	18.49	0.01	FGL	-19.35	31.66	0.00	FGL	13.98	22.30	0.01	FGL	-12.22	24.75	0.00	5.00	0.00	0.10
RENDA 4 CICLOS FIM	-0.43	11.97	0.01	FGL	-0.06	9.17	0.01	FGL	-7.85	10.83	0.00	FGL	7.64	12.95	0.01	FGL	-1.30	11.37	0.00	0.00	0.00	0.10
RENDA 4 DELTA FIM	4.33	17.90	1.20	FGL	0.41	10.60	0.48	FGL	-6.60	12.08	0.38	FGL	7.91	9.74	0.42	FGL	5.59	13.00	0.00	0.00	0.00	0.10
RENDA 4 GLOBAL FIM	0.91	16.66	0.01	FGL	-0.53	10.59	0.01	FGL	-14.39	15.47	0.00	FGL	7.02	14.14	0.01	FGL	-8.04	14.50	0.00	3.00	0.00	0.13
RENDA 4 INTRADIA FIM	NA	NA	NA	NA	NA	NA	NA	NA	NA	0.30	0.23	FGL	0.67	0.20	0.45	FGL	NA	0.26	0.00	0.00	0.00	0.20
RENDA 4 MERCADOS FIMF	-1.64	21.76	1.44	FGL	-3.04	16.22	0.40	FGL	-16.57	29.39	0.60	FGL	14.46	21.83	0.74	FGL	-8.93	22.93	0.00	0.00	0.00	0.02
RENDA 4 MULTIFONDOS FIMF	-6.66	10.63	0.01	FGL	5.12	9.19	0.01	FGL	-13.93	10.56	0.00	FGL	11.17	9.40	0.01	FGL	-6.11	10.18	0.00	0.00	0.00	0.13
RENDA 4 PREMIER FIMF	-4.91	16.41	2.14	FGL	-1.62	15.25	1.00	FGL	-11.58	16.19	0.26	FGL	9.99	13.19	0.24	FGL	-9.02	15.39	0.00	0.00	0.00	0.11

(Continuación)

A.4.8. INVERSIÓN MOBILIARIA. FIM. RENTABILIDAD, VOLATILIDAD Y DURACIÓN

FIM FONDOS GLOBALES

	1.º Trimestre			2.º Trimestre			3.º Trimestre			4.º Trimestre			2001		Rent(1) desde 1996	% Comisiones									
	Rent(1) (%)	Vol(2)	Dur(3)	Voc(4)	Rent(1) (%)	Vol(2)	Dur(3)	Voc(4)	Rent(1) (%)	Vol(2)	Dur(3)	Voc(4)	Rent(1) (%)	Vol(2)		Gestión s/Pat.	Suscripción		Reembolso		Dep(5)				
																	Máx.	Mín.	Máx.	Mín.					
RENTA 4 VALOR FIMF	1,30	7,99	0,54	FGL	-1,09	6,91	0,19	FGL	-2,07	4,78	0,30	FGL	1,41	2,60	0,57	FGL	-0,49	5,93	NA	0,90	0,00	0,00	0,00	0,00	0,07
RENTA AZUL FIMF	1,62	9,56	0,01	FGL	-1,59	7,66	0,01	FGL	-6,65	10,79	0,00	FGL	5,95	10,35	0,01	FGL	-1,09	9,72	NA	1,85	0,00	0,00	0,00	0,00	0,10
RIO TRUEBA FOND MIX FIMF	-11,81	16,79	0,01	FGL	8,31	13,23	1,65	FGL	-21,63	15,54	4,04	FGL	15,28	12,78	2,69	FGL	-13,70	15,02	NA	1,50	0,00	0,00	0,00	0,00	0,15
RIVAY GARCIA GLOBAL FIM	-3,40	17,76	0,24	FGL	1,94	16,36	0,24	FGL	-15,82	17,30	1,08	FGL	9,75	11,69	1,28	FGL	-9,02	16,08	-3,32	1,35	9,00	0,00	0,00	0,00	0,15
SABADELL GLOBAL FIM	-24,38	17,58	0,06	FGL	-2,26	25,50	0,04	FGL	-32,26	28,56	0,01	FGL	4,85	10,12	0,01	FGL	-47,50	22,00	-39,94	1,75	0,00	0,00	0,00	0,00	0,10
SANT. CRECI. ACTIVO FIM	-5,32	15,71	5,64	RVM	2,67	15,05	4,91	FGL	-17,31	16,75	5,99	FGL	6,70	14,07	5,51	FGL	-14,23	15,58	17,59	1,60	0,00	0,00	0,00	0,00	0,15
SCH LONG-SHORT EUROPA FIM	4,98	9,27	0,01	FGL	5,64	4,62	0,01	FGL	2,99	7,41	0,00	FGL	0,74	7,36	0,01	FGL	15,06	7,36	NA	2,00	0,00	0,00	3,00	0,00	0,10
SCH RIESGO ABIERTO FIM	NA	NA	NA	NA	NA	NA	NA	NA	NA	NA	NA	NA	NA	1,49	0,01	FGL	NA	1,49	NA	1,10	9,00	0,00	0,00	0,00	0,10
SECURITY FUND FIM	-2,53	4,67	0,69	FGL	1,79	6,08	0,81	FGL	-5,70	5,66	0,59	FGL	2,32	3,90	0,61	FGL	-4,27	5,20	32,76	0,75	0,00	0,00	0,00	0,00	0,12
SEGFONDO GLOBAL FIM	-0,94	6,08	2,56	FGL	1,33	6,15	2,28	FGL	-4,33	6,11	1,81	FGL	2,41	4,35	2,02	FGL	-1,65	5,75	NA	1,25	0,00	0,00	0,00	0,00	0,20
ST COLECTIVO FINANCIERO FIM	-12,85	20,70	0,01	FGL	-0,22	17,40	0,01	FGL	-16,64	16,10	0,00	FGL	8,74	13,09	0,01	FGL	-21,18	17,16	NA	1,35	5,00	0,00	0,00	0,00	0,12
TARFONDO FIM	-3,48	20,19	0,01	RVM	-0,78	16,97	0,01	FGL	-15,97	17,88	0,00	RVM	17,48	17,89	0,01	FGL	-5,47	18,43	6,16	0,80	0,00	0,00	0,00	0,00	0,00

- (1) Rentabilidad
- (2) Volatilidad
- (3) Duración
- (4) Vocación
- (5) Depósito

A.4.9. INVERSIÓN MOBILIARIA. FIAMM. DISTRIBUCIÓN DEL PATRIMONIO A VALOR DE MERCADO

Importes en miles de euros

	31-12-2000		31-12-2001		Variación	
	Importe	% s/patrimonio	Importe	% s/patrimonio	Importe	%
1. Patrimonio	33.368.089	100,00	43.830.303	100,00	10.462.214	31,35
2. Liquidez	1.121.843	3,36	1.427.109	3,26	305.266	27,21
3. Inversión en Cartera	32.220.950	96,56	42.401.547	96,74	10.180.597	31,60
3.1. Cartera Interior	22.181.073	66,47	22.882.925	52,21	701.852	3,16
3.1.1. Acciones y partic. en fondos de inversión	0	0,00	0	0,00	0	0,00
3.1.2. Activos monetarios públicos	5.926.784	17,76	3.399.142	7,76	-2.527.642	-42,65
3.1.3. Otros valores de RF pública	576.193	1,73	575.710	1,31	-483	-0,08
3.1.4. Activos monetarios privados	3.748.144	11,23	4.683.258	10,68	935.114	24,95
3.1.5. Otra renta fija privada	809.829	2,43	1.017.561	2,32	207.732	25,65
3.1.6. Warrants y opciones nacionales compradas	0	0,00	0	0,00	0	0,00
3.1.7. Adquisición temporal de activos	11.120.123	33,33	13.207.254	30,13	2.087.131	18,77
3.1.8. Cartera no cotizada	0	0,00	0	0,00	0	0,00
3.2. Cartera Exterior	10.039.877	30,09	19.518.622	44,53	9.478.745	94,41
3.2.1. Euros	9.922.678	29,74	19.421.852	44,31	9.499.174	95,73
3.2.1.1. Acciones	0	0,00	0	0,00	0	0,00
3.2.1.2. Participaciones en fondos de inversión	0	0,00	0	0,00	0	0,00
3.2.1.3. Renta fija	9.922.678	29,74	19.421.852	44,31	9.499.174	95,73
3.2.1.4. Warrants y opciones intern. compr.	0	0,00	0	0,00	0	0,00
3.2.1.5. Cartera no cotizada	0	0,00	0	0,00	0	0,00
3.2.2. Resto	117.199	0,35	96.770	0,22	-20.429	-17,43
3.2.2.1. Acciones	0	0,00	0	0,00	0	0,00
3.2.2.2. Participaciones en fondos de inversión	0	0,00	0	0,00	0	0,00
3.2.2.3. Renta fija	117.199	0,35	96.770	0,22	-20.429	-17,43
3.2.2.4. Warrants y opciones intern. compr.	0	0,00	0	0,00	0	0,00
3.2.2.5. Cartera no cotizada	0	0,00	0	0,00	0	0,00
4. Saldo neto (deudores - acreedores)	25.296	0,08	1.647	0,00	-23.649	-93,49

A.4.10. INVERSIÓN MOBILIARIA. FIAMM. OPERATIVA EN DERIVADOS

	Nominal comprometido (1)			
	31-12-2000		31-12-2001	
	Importe	% s/patrimonio	Importe	% s/patrimonio
Compras a plazo	0	0,00	30.158	0,07
Compras al contado	48.097	0,14	101.265	0,23
Futuros comprados.....	0	0,00	36.075	0,08
Opciones y warrants (compra de call, venta de put)..	0	0,00	0	0,00
Permutas financieras. Derechos a recibir	0	0,00	0	0,00
Otros compromisos de compra	0	0,00	0	0,00
Ventas a plazo.....	5.747	0,02	0	0,00
Ventas al contado.....	0	0,00	0	0,00
Futuros vendidos	1.340.656	4,02	929.616	2,12
Opciones y warrants (venta de call, compra de put)..	0	0,00	0	0,00
Permutas financieras. Obligaciones a pagar	0	0,00	0	0,00
Otros compromisos de venta.....	0	0,00	0	0,00
TOTAL.....	1.394.500	4,18	1.097.114	2,50

(1) En miles de euros.

A.4.11. INVERSIÓN MOBILIARIA. FIAMM. DESCOMPOSICIÓN DE LA VARIACIÓN PATRIMONIAL

Importes en miles de euros

	2001						Acumulado					
	Primer trimestre		Segundo trimestre		Tercer trimestre		Cuarto trimestre		2000		2001	
	Importes	% s/ patrimonio medio diario	Importes	% s/ patrimonio medio diario	Importes	% s/ patrimonio medio diario	Importes	% s/ patrimonio medio diario	Importes	% s/ patrimonio medio diario	Importes	% s/ patrimonio medio diario
Variación del patrimonio.....	1.578.037	4,65	1.774.642	4,84	3.002.479	7,93	4.107.056	9,75	-9.233.919	-25,12	10.462.214	26,96
Suscripciones y reembolsos netos	1.250.322	3,68	1.459.798	3,98	2.643.202	6,98	3.825.838	9,08	-10.257.131	-27,92	9.179.160	23,66
Beneficios brutos distribuidos...	-1.058	0,00	-1.022	0,00	-1.038	0,00	-811	0,00	-3.564	-0,01	-3.929	-0,01
Rendimientos netos	328.719	0,97	315.922	0,86	360.329	0,95	281.995	0,67	1.030.468	2,81	1.286.965	3,32
Total rendimientos de gestión...	418.192	1,23	410.759	1,12	460.979	1,22	391.504	0,93	1.458.123	3,98	1.681.434	4,33
Intereses.....	391.786	1,15	412.458	1,13	421.088	1,11	419.491	1,00	1.440.440	3,93	1.644.823	4,24
Total variaciones de precios de renta fija (realizadas o no)	26.563	0,08	5.440	0,01	38.028	0,10	-20.135	-0,05	32.256	0,09	49.896	0,13
Total variaciones de precios de renta variable (realizadas o no)	70	0,00	0	0,00	0	0,00	0	0,00	0	0,00	70	0,00
Resultados en derivados.....	-1.758	-0,01	-964	-0,00	2.878	0,01	-1.089	-0,00	-6.747	-0,02	-933	-0,00
Otros rendimientos	1.566	0,00	-6.280	-0,02	-1.037	-0,00	-6.857	-0,02	-7.304	-0,02	-12.608	-0,03
Diferencias de cambio	-35	0,00	105	0,00	22	0,00	94	0,00	-522	0,00	186	0,00
Total gastos repercutidos.....	89.473	0,26	94.837	0,26	100.650	0,27	109.509	0,26	427.655	1,17	394.469	1,02
Gastos por comisión de gestión	78.935	0,23	83.674	0,23	88.847	0,23	96.675	0,23	383.890	1,05	348.131	0,90
Gastos por comisión de depositario	9.456	0,03	10.059	0,03	10.627	0,03	11.677	0,03	38.794	0,11	41.819	0,11
Resto gastos de explotación .	1.082	0,00	1.104	0,00	1.176	0,00	1.157	0,00	4.971	0,01	4.519	0,01

A.4.12. INVERSIÓN MOBILIARIA. FIAMM. RENTABILIDAD, VOLATILIDAD Y DURACIÓN

	1.º Trimestre				2.º Trimestre				3.º Trimestre				4.º Trimestre				2001		Rent(1) desde 1996	% Comisiones				Dep(5)		
	Rent(1) (%)	Vol(2)	Dur(3)	Voc(4)	Rent(1) (%)	Vol(2)	Dur(3)	Voc(4)	Rent(1) (%)	Vol(2)	Dur(3)	Voc(4)	Rent(1) (%)	Vol(2)	Dur(3)	Voc(4)	Rent(1) (%)	Vol(2)		s/Pat.	s/Res.	Suscripción			Reembolso	
																						Máx.	Mín.		Máx.	Mín.
AB DINERPLUS FIAMM	1.01	0.11	0.23	FIAMM	0.87	0.09	0.26	FIAMM	0.76	0.48	0.23	FIAMM	0.74	0.11	0.24	FIAMM	3.44	0.26	1.00	0.00	0.00	0.00	0.00	0.00	0.07	
AC CUENTA FT FIAMM	0.94	4.05	0.27	FIAMM	0.88	4.07	0.22	FIAMM	0.84	1.70	0.21	FIAMM	0.69	1.14	0.16	FIAMM	3.40	3.66	1.00	0.00	0.00	0.00	0.00	0.00	0.06	
AC DINERO FIAMM	0.97	5.76	0.26	FIAMM	0.92	8.83	0.23	FIAMM	0.81	8.96	0.16	FIAMM	0.81	0.12	0.14	FIAMM	3.55	9.38	1.00	0.00	0.00	0.00	0.00	0.00	0.05	
AHORRO ACTIVO FT FIAMM	0.88	9.40	0.01	FIAMM	0.84	1.31	0.01	FIAMM	0.80	1.98	0.01	FIAMM	0.59	0.03	0.01	FIAMM	3.15	3.18	1.00	0.00	0.00	0.00	0.00	0.00	0.10	
ALCALA DINERO FIAMM	0.99	0.15	0.21	FIAMM	0.91	7.75	0.16	FIAMM	0.89	4.57	0.11	FIAMM	0.71	3.89	0.17	FIAMM	3.53	0.09	0.90	0.00	0.00	0.00	0.00	0.00	0.02	
ALTAE DINERO FIAMM	1.21	0.31	0.46	FIAMM	0.94	0.13	0.24	FIAMM	1.03	0.13	0.24	FIAMM	0.66	0.13	0.33	FIAMM	3.89	0.19	NA	0.90	0.00	0.00	0.00	0.00	0.10	
ASTURFONDO DINERO FIAMM	0.90	4.77	0.15	FIAMM	0.87	5.19	0.13	FIAMM	0.83	7.24	0.20	FIAMM	0.68	1.50	0.12	FIAMM	3.33	2.15	1.00	0.00	0.00	0.00	0.00	0.00	0.07	
ATLANT. DINERFOND FIAMM	1.01	0.09	0.30	FIAMM	0.93	0.11	0.25	FIAMM	0.93	4.66	0.19	FIAMM	0.77	2.23	0.16	FIAMM	3.69	8.17	NA	0.60	0.00	0.00	0.00	0.00	0.15	
ATLANTICO AZUL PREMIER FIAMM	1.08	9.11	0.18	FIAMM	1.02	0.12	0.24	FIAMM	1.03	6.71	0.22	FIAMM	0.83	3.34	0.14	FIAMM	4.02	8.66	NA	0.40	0.00	0.00	0.00	0.00	0.10	
ATLAS RENTA FIAMM	0.94	0.25	0.32	FIAMM	0.90	0.04	0.34	FIAMM	0.96	5.89	0.43	FIAMM	0.66	4.76	0.35	FIAMM	3.51	0.13	14.84	1.00	0.00	0.00	0.00	0.00	0.10	
BANESTO MONETARIO FIAMM	0.96	0.17	0.25	FIAMM	0.85	0.13	0.22	FIAMM	0.97	0.11	0.24	FIAMM	0.69	0.13	0.26	FIAMM	3.50	0.14	NA	0.90	0.00	0.00	0.00	0.00	0.10	
BANKOIA TESORERIA FIAMM	0.98	9.59	0.30	FIAMM	0.93	4.99	0.18	FIAMM	1.00	0.09	0.27	FIAMM	0.77	0.13	0.33	FIAMM	3.73	9.95	18.35	0.75	0.00	0.00	0.00	0.00	0.00	
BANKPYME FV FIAMM	0.94	0.15	0.43	FIAMM	0.86	0.20	0.39	FIAMM	0.94	0.12	0.35	FIAMM	0.77	9.48	0.18	FIAMM	3.57	0.14	17.59	0.75	0.00	0.00	0.00	0.00	0.15	
BANKPYME MULTI DR FIAMM	0.86	0.23	0.79	FIAMM	0.86	0.21	0.68	FIAMM	0.79	0.45	0.55	FIAMM	0.81	0.33	0.22	FIAMM	3.36	0.32	14.00	1.00	0.00	0.00	0.00	0.00	0.15	
BARCLAYS EUROCASH FIAMM	1.01	0.18	0.47	FIAMM	0.86	0.34	0.52	FIAMM	1.16	0.50	0.66	FIAMM	0.65	0.46	0.58	FIAMM	3.73	0.40	NA	0.90	0.00	0.00	1.00	0.00	0.10	
BBK FONDINERO FIAMM	1.06	0.13	0.32	FIAMM	0.98	0.17	0.32	FIAMM	1.10	0.13	0.45	FIAMM	0.75	0.17	0.51	FIAMM	3.94	0.15	NA	0.65	0.00	0.00	0.00	0.00	0.09	
BBVA ACTIVOS FT FIAMM	0.97	0.13	0.32	FIAMM	0.87	9.79	0.24	FIAMM	0.86	4.01	0.24	FIAMM	0.70	0.10	0.30	FIAMM	3.44	0.10	15.59	1.00	0.00	0.00	0.00	0.00	0.00	
BBVA DINERO 2 FIAMM	1.18	0.17	0.75	FIAMM	1.03	0.22	0.53	FIAMM	1.12	0.14	0.70	FIAMM	0.79	0.14	0.33	FIAMM	4.19	0.17	NA	0.50	0.00	0.00	0.00	0.00	0.10	
BBVA DINERO FIAMM	0.94	0.14	0.76	FIAMM	0.88	0.18	0.71	FIAMM	1.00	0.14	0.74	FIAMM	0.69	0.14	0.34	FIAMM	3.56	0.15	17.59	1.00	0.00	0.00	0.00	0.00	0.10	
BCH FONDIMO 1 FIAMM	0.97	0.14	0.51	FIAMM	0.93	0.22	0.44	FIAMM	1.11	0.20	0.43	FIAMM	0.70	0.27	0.51	FIAMM	3.75	0.22	17.93	1.00	0.00	0.00	0.00	0.00	0.10	
BCH FONDIMO 2 FIAMM	0.99	0.16	0.50	FIAMM	0.86	0.19	0.40	FIAMM	1.14	0.21	0.43	FIAMM	0.67	0.26	0.50	FIAMM	3.72	0.21	17.57	1.00	0.00	0.00	0.00	0.00	0.10	
BCH FONDIMO 3 FIAMM	0.95	0.15	0.50	FIAMM	0.78	0.23	0.50	FIAMM	1.12	0.25	0.43	FIAMM	0.67	0.25	0.50	FIAMM	3.55	0.22	15.52	1.00	0.00	0.00	0.00	0.00	0.15	
BCH MONETARIO FT FIAMM	0.91	0.10	0.24	FIAMM	0.82	9.13	0.24	FIAMM	0.93	0.10	0.21	FIAMM	0.62	8.96	0.26	FIAMM	3.32	0.10	15.02	1.00	0.00	0.00	0.00	0.00	0.15	
BETA DINERO FIAMM	0.94	4.22	0.91	FIAMM	0.98	0.29	1.01	FIAMM	1.08	0.18	1.15	FIAMM	0.73	0.14	0.13	FIAMM	3.79	0.18	18.17	0.90	0.00	0.00	0.00	0.00	0.06	
BG DINERO FIAMM	0.88	5.83	0.06	FIAMM	0.85	8.16	0.09	FIAMM	0.78	2.93	0.14	FIAMM	0.67	3.51	0.10	FIAMM	3.22	2.93	15.05	1.00	0.00	0.00	0.00	0.00	0.15	
BG MONETARIO FIAMM	0.92	8.10	0.07	FIAMM	0.90	9.70	0.09	FIAMM	0.82	3.17	0.16	FIAMM	0.73	3.87	0.10	FIAMM	3.41	3.09	16.97	0.85	0.00	0.00	0.00	0.00	0.10	
BI EURO DINERO FIAMM	0.93	0.45	0.16	FIAMM	1.04	0.53	0.53	FIAMM	1.12	0.57	0.32	FIAMM	0.70	0.26	0.25	FIAMM	3.85	0.47	16.38	0.50	0.00	0.00	0.00	0.00	0.00	
BIZKAIFONDO FIAMM	0.94	0.11	0.32	FIAMM	0.94	0.14	0.38	FIAMM	0.80	0.26	0.32	FIAMM	0.69	0.09	0.31	FIAMM	3.41	0.16	15.71	1.00	0.00	0.00	0.00	0.00	0.09	
BK DINERO 95 FIAMM	0.95	8.33	0.28	FIAMM	0.89	2.10	0.48	FIAMM	0.85	1.74	0.45	FIAMM	0.75	4.00	0.30	FIAMM	3.50	5.07	16.96	0.85	0.00	0.00	0.00	0.00	0.15	
BK DINERO 96 FIAMM	0.96	0.67	0.30	FIAMM	0.89	3.21	0.48	FIAMM	0.84	2.23	0.52	FIAMM	0.74	0.03	0.29	FIAMM	3.47	0.33	17.61	0.85	0.00	0.00	0.00	0.00	0.15	
BK DINERO 97 FIAMM	0.98	0.14	0.31	FIAMM	0.90	2.82	0.47	FIAMM	0.85	2.42	0.50	FIAMM	0.72	4.37	0.29	FIAMM	3.50	8.06	NA	0.85	0.00	0.00	0.00	0.00	0.15	
BK DINERO 98 FIAMM	1.09	0.32	0.32	FIAMM	1.02	2.71	0.58	FIAMM	0.97	2.39	0.49	FIAMM	0.86	2.66	0.29	FIAMM	4.01	0.16	NA	0.35	0.00	0.00	0.00	0.00	0.15	
BK DINERO FIAMM	0.94	2.57	0.31	FIAMM	0.88	2.80	0.52	FIAMM	0.83	2.33	0.52	FIAMM	0.74	3.25	0.30	FIAMM	3.43	3.23	16.91	0.85	0.00	0.00	0.00	0.00	0.15	
BK MONETARIO FIAMM	0.92	7.92	0.30	FIAMM	0.85	3.01	0.56	FIAMM	0.80	2.33	0.53	FIAMM	0.71	6.78	0.28	FIAMM	3.32	5.79	14.00	1.00	0.00	0.00	0.00	0.00	0.15	
BW-CUENTA NET FIAMM	0.87	0.15	0.29	FIAMM	0.77	5.97	0.16	FIAMM	0.77	1.30	0.04	FIAMM	0.62	0.17	0.85	FIAMM	3.06	0.12	15.02	1.00	0.00	0.00	0.00	0.00	0.08	
BNP ACTIVOS FIAMM	0.95	4.14	0.20	FIAMM	0.84	0.10	0.24	FIAMM	0.88	7.88	0.19	FIAMM	0.59	0.10	0.26	FIAMM	3.30	9.20	16.94	1.00	0.00	0.00	0.00	0.00	0.15	

(Continuación)

A.4.12. INVERSIÓN MOBILIARIA. FIAMM. RENTABILIDAD, VOLATILIDAD Y DURACIÓN

	1.º Trimestre				2.º Trimestre				3.º Trimestre				4.º Trimestre				2001		Rent(1) desde 1996	% Comisiones				Dep(5)		
	Rent(1) (%)	Vol(2)	Dur(3)	Voc(4)	Rent(1) (%)	Vol(2)	Dur(3)	Voc(4)	Rent(1) (%)	Vol(2)	Dur(3)	Voc(4)	Rent(1) (%)	Vol(2)	Dur(3)	Voc(4)	Rent(1) (%)	Vol(2)		Gestión s/Pat.	s/Res.	Suscripción			Reembolso	
																						Máx.	Mín.		Máx.	Mín.
BNP CASH FIAMM	1,09	4,09	0,18	FIAMM	0,99	0,10	0,20	FIAMM	1,02	0,07	0,16	FIAMM	0,80	7,49	0,20	FIAMM	3,97	8,08	0,45	0,00	0,00	0,00	0,00	0,10		
BROKERDINER FIAMM	0,89	0,21	0,36	FIAMM	0,82	5,94	0,20	FIAMM	0,92	0,12	0,19	FIAMM	0,86	0,26	0,16	FIAMM	3,53	0,18	1,00	0,00	0,00	0,00	0,00	0,15		
BSN BANIF DINERO 1 FIAMM	1,01	0,15	0,51	FIAMM	0,90	0,16	0,44	FIAMM	1,18	0,20	0,47	FIAMM	0,74	0,26	0,53	FIAMM	3,88	0,20	0,75	0,00	0,00	0,00	0,00	0,15		
BSN BANIF TR FT FIAMM	0,94	7,53	0,23	FIAMM	0,85	9,18	0,23	FIAMM	0,93	9,78	0,21	FIAMM	0,62	8,54	0,24	FIAMM	3,39	0,09	1,00	0,00	0,00	0,00	0,00	0,15		
CAI DINERO FIAMM	0,94	5,76	0,26	FIAMM	0,89	8,78	0,20	FIAMM	0,78	9,27	0,16	FIAMM	0,76	0,11	0,15	FIAMM	3,41	9,22	1,00	0,00	0,00	0,00	0,00	0,14		
CAIXA GALICIA DR FIAMM	0,97	7,18	0,27	FIAMM	0,90	0,10	0,23	FIAMM	0,80	9,61	0,18	FIAMM	0,78	0,12	0,16	FIAMM	3,49	0,10	1,00	0,00	0,00	0,00	0,00	0,15		
CAIXASAB. 1-DINER FIAMM	0,95	6,36	0,26	FIAMM	0,89	0,09	0,23	FIAMM	0,78	0,10	0,17	FIAMM	0,79	0,12	0,14	FIAMM	3,45	0,10	1,00	0,00	0,00	0,00	0,00	0,14		
CAJA LAB. AHORRO FIAMM	1,06	0,16	0,78	FIAMM	0,88	0,23	0,85	FIAMM	1,20	0,32	0,81	FIAMM	0,70	0,32	0,46	FIAMM	3,89	0,27	1,00	0,00	0,00	0,00	1,00	0,15		
CAJA LABORAL DR FIAMM	0,97	5,40	0,60	FIAMM	0,89	6,30	0,65	FIAMM	0,89	5,56	0,75	FIAMM	0,68	3,23	0,22	FIAMM	3,47	5,74	1,00	0,00	0,00	0,00	1,00	0,15		
CAJA MURCIA DR FIAMM	0,93	6,20	0,26	FIAMM	0,88	9,39	0,23	FIAMM	0,77	9,40	0,16	FIAMM	0,78	0,11	0,16	FIAMM	3,39	9,46	1,00	0,00	0,00	0,00	0,00	0,14		
CAJACANARIAS DR FIAMM	0,93	6,16	0,26	FIAMM	0,89	9,12	0,23	FIAMM	0,78	0,10	0,17	FIAMM	0,80	0,11	0,15	FIAMM	3,44	9,64	1,00	0,00	0,00	0,00	0,00	0,14		
CAJASUR DINERO FIAMM	1,05	0,12	0,81	FIAMM	0,85	0,16	0,69	FIAMM	1,06	0,15	0,63	FIAMM	0,71	0,13	0,31	FIAMM	3,73	0,14	1,00	0,00	0,00	0,00	0,00	0,10		
CAM DINERO 1 FIAMM	0,92	3,10	0,16	FIAMM	0,91	3,47	0,24	FIAMM	0,84	0,10	0,22	FIAMM	0,77	8,12	0,27	FIAMM	3,48	7,22	1,00	0,00	0,00	0,00	1,00	0,14		
CAM DINERO 2 FIAMM	0,90	3,14	0,18	FIAMM	0,89	4,23	0,24	FIAMM	0,80	0,14	0,22	FIAMM	0,77	8,70	0,27	FIAMM	3,41	8,82	1,00	0,00	0,00	0,00	0,00	0,14		
CAM DINERO AHORRO FIAMM	0,92	0,02	0,17	FIAMM	0,91	3,51	0,24	FIAMM	0,84	0,10	0,21	FIAMM	0,76	7,98	0,27	FIAMM	3,47	7,00	1,00	0,00	0,00	0,00	1,00	0,14		
CAM DINERO PLUS FIAMM	0,95	3,15	0,16	FIAMM	0,94	3,53	0,24	FIAMM	0,88	0,10	0,22	FIAMM	0,80	8,43	0,28	FIAMM	3,63	7,32	0,90	0,00	0,00	0,00	0,00	0,09		
CAM DINERO PREMIER FIAMM	1,02	0,02	0,17	FIAMM	1,00	3,45	0,24	FIAMM	0,93	0,10	0,21	FIAMM	0,85	8,09	0,26	FIAMM	3,85	7,12	0,70	0,00	0,00	0,00	0,00	0,04		
CAN DINERAVARRA FIAMM	0,88	4,83	0,28	FIAMM	0,85	5,28	0,32	FIAMM	0,80	3,35	0,28	FIAMM	0,65	1,20	0,19	FIAMM	3,21	2,10	1,00	0,00	0,00	0,00	0,00	0,15		
CAN TESORERIA FIAMM	0,94	5,08	1,39	FIAMM	0,91	7,89	1,31	FIAMM	0,86	3,65	1,26	FIAMM	0,71	1,13	0,15	FIAMM	3,47	2,11	0,90	0,00	0,00	0,00	0,00	0,10		
CANARIAS DINERO FIAMM	0,91	6,84	0,26	FIAMM	0,87	9,34	0,21	FIAMM	0,75	0,11	0,16	FIAMM	0,79	0,13	0,15	FIAMM	3,35	0,10	1,00	0,00	0,00	0,00	0,00	0,15		
CATALUNYA DINER FIAMM	0,87	9,02	0,80	FIAMM	1,02	0,09	0,87	FIAMM	1,11	0,18	0,77	FIAMM	0,67	0,35	0,33	FIAMM	3,72	0,21	1,00	0,00	0,00	0,00	0,00	0,14		
CATALUNYA PLUS FIAMM	0,92	7,35	0,78	FIAMM	1,07	0,09	0,83	FIAMM	1,18	0,19	0,67	FIAMM	0,73	0,28	0,30	FIAMM	3,96	0,18	0,90	0,00	0,00	0,00	0,00	0,09		
CAVALDINER 2 FIAMM	0,95	5,52	0,18	FIAMM	0,90	2,82	0,15	FIAMM	0,87	2,12	0,17	FIAMM	0,68	2,33	0,19	FIAMM	3,44	0,04	0,90	0,00	0,00	0,00	0,00	0,05		
CAVALDINER FIAMM	0,92	5,26	0,17	FIAMM	0,86	0,05	0,15	FIAMM	0,84	4,35	0,15	FIAMM	0,64	2,29	0,19	FIAMM	3,29	5,00	0,98	0,00	0,00	0,00	0,00	0,15		
CAVALDINER ORO FIAMM	1,01	4,34	0,17	FIAMM	0,95	4,08	0,15	FIAMM	0,94	3,93	0,15	FIAMM	0,74	2,78	0,20	FIAMM	3,68	4,43	0,70	0,00	0,00	0,00	0,00	0,05		
CAVALDINER PLUS FIAMM	1,07	5,98	0,16	FIAMM	1,01	4,15	0,14	FIAMM	0,98	4,75	0,15	FIAMM	0,78	2,30	0,20	FIAMM	3,89	5,05	0,50	0,00	0,00	0,00	0,00	0,00		
CAVALTESORO EV FIAMM	0,92	6,17	0,14	FIAMM	0,86	3,65	0,09	FIAMM	0,81	1,30	0,14	FIAMM	0,63	1,30	0,16	FIAMM	3,26	0,04	0,98	0,00	0,00	0,00	0,00	0,15		
CITICASH FUND FIAMM	1,08	4,59	0,70	FIAMM	1,02	9,04	0,86	FIAMM	0,98	3,92	0,00	FIAMM	0,86	2,41	0,01	FIAMM	4,00	5,86	0,40	0,00	0,00	0,00	0,00	0,10		
CITIDINERO FIAMM	0,99	4,29	0,68	FIAMM	0,95	0,08	0,93	FIAMM	0,94	6,35	0,00	FIAMM	0,81	6,84	0,03	FIAMM	3,74	6,91	1,00	0,00	0,00	0,00	0,00	0,15		
CITIMONEY FIAMM	0,91	4,84	0,69	FIAMM	0,86	0,10	0,97	FIAMM	0,85	6,54	0,00	FIAMM	0,72	4,97	0,04	FIAMM	3,39	7,08	1,00	0,00	0,00	0,00	0,00	0,15		
CREDIT AGRIC. MERCADINERO FIAMM	0,96	4,97	0,35	FIAMM	0,86	159,90	0,41	FIAMM	1,01	0,23	0,31	FIAMM	0,62	0,19	0,40	FIAMM	3,50	79,84	1,00	0,00	0,00	0,00	0,00	0,07		
CS TR FIAMM	1,15	0,39	0,56	FIAMM	1,03	0,43	0,01	FIAMM	1,07	0,34	0,00	FIAMM	-1,03	1,92	0,00	FIAMM	2,23	1,04	0,70	0,00	0,00	0,00	0,00	0,00		
CT DINER FIAMM	NA	NA	NA	NA	NA	NA	NA	NA	NA	0,19	0,31	FIAMM	0,68	0,12	0,16	FIAMM	NA	0,16	1,00	0,00	0,00	0,00	0,00	0,10		
CTA FISCAL ORO FIAMM	0,91	0,06	0,30	FIAMM	0,84	3,04	0,51	FIAMM	0,80	1,81	0,53	FIAMM	0,71	3,25	0,28	FIAMM	3,30	4,26	1,00	0,00	0,00	0,00	0,00	0,15		
CTA FISCAL ORO I FIAMM	0,91	2,61	0,29	FIAMM	0,84	2,67	0,55	FIAMM	0,80	1,84	0,47	FIAMM	0,71	3,87	0,28	FIAMM	3,30	3,29	1,00	0,00	0,00	0,00	0,00	0,15		
DB DINER FIAMM	1,00	0,11	0,52	FIAMM	0,95	0,13	0,81	FIAMM	0,97	0,17	0,74	FIAMM	0,65	0,21	0,60	FIAMM	3,62	0,16	1,00	0,00	0,00	0,00	0,00	0,10		

(Continuación)

A.4.12. INVERSIÓN MOBILIARIA. FIAMM. RENTABILIDAD, VOLATILIDAD Y DURACIÓN

	1.º Trimestre				2.º Trimestre				3.º Trimestre				4.º Trimestre				2001		Rent(1) desde 1996	% Comisiones				Dep(5)		
	Rent(1) (%)	Vol(2)	Dur(3)	Voc(4)	Rent(1) (%)	Vol(2)	Dur(3)	Voc(4)	Rent(1) (%)	Vol(2)	Dur(3)	Voc(4)	Rent(1) (%)	Vol(2)	Dur(3)	Voc(4)	Rent(1) (%)	Vol(2)		Gestión s/Pat.	s/Res.	Suscripción			Reembolso	
																						Máx.	Mín.		Máx.	Mín.
DB DINER II FIAMM	1,00	0,11	0,54	FIAMM	0,94	0,13	0,81	FIAMM	0,99	0,20	0,78	FIAMM	0,65	0,21	0,56	FIAMM	3,63	0,17	1,00	0,00	0,00	0,00	0,00	0,10		
DB DINERPLUS FIAMM	1,02	0,10	0,49	FIAMM	0,96	0,12	0,83	FIAMM	1,00	0,16	0,79	FIAMM	0,66	0,20	0,62	FIAMM	3,69	0,16	0,90	0,00	0,00	0,00	0,00	0,10		
DINER 2000 FIAMM	0,92	3,33	0,19	FIAMM	0,92	4,97	0,91	FIAMM	0,84	5,91	0,57	FIAMM	0,95	0,15	0,65	FIAMM	3,68	8,87	1,00	0,00	0,00	0,00	0,00	0,15		
DINERACTIVO FIAMM	0,91	6,71	0,28	FIAMM	0,87	7,37	0,24	FIAMM	0,94	9,53	0,24	FIAMM	0,68	0,12	0,28	FIAMM	3,45	9,41	1,00	0,00	0,00	0,00	0,00	0,15		
DINERATLANTICO FIAMM	0,93	7,32	0,22	FIAMM	0,87	0,12	0,28	FIAMM	0,90	7,46	0,21	FIAMM	0,70	4,28	0,18	FIAMM	3,44	8,72	1,00	0,00	0,00	0,00	0,00	0,10		
DINERBANC FIAMM	0,94	0,08	0,25	FIAMM	0,85	0,12	0,25	FIAMM	0,86	5,47	0,21	FIAMM	0,68	2,84	0,20	FIAMM	3,38	0,08	1,00	0,00	0,00	0,00	0,00	0,10		
DINERBURGOS FIAMM	0,91	1,92	0,20	FIAMM	0,87	8,93	0,17	FIAMM	0,83	1,34	0,17	FIAMM	0,75	8,05	0,15	FIAMM	3,41	4,45	1,00	0,00	0,00	0,00	0,00	0,14		
DINERCAM FIAMM	1,27	0,11	0,20	FIAMM	0,95	0,26	0,11	FIAMM	1,01	4,95	0,04	FIAMM	0,77	3,65	0,12	FIAMM	4,06	0,15	0,30	0,00	0,00	0,00	0,00	0,10		
DINERCOOP FIAMM	0,93	0,11	0,08	FIAMM	0,90	7,60	0,28	FIAMM	1,00	0,29	0,20	FIAMM	0,72	9,06	0,14	FIAMM	3,60	0,17	1,00	0,00	0,00	0,00	0,00	0,00		
DINERFONDO FIAMM	0,97	5,97	0,25	FIAMM	0,92	8,96	0,23	FIAMM	0,81	0,10	0,16	FIAMM	0,82	0,12	0,16	FIAMM	3,56	9,81	1,00	0,00	0,00	0,00	0,00	0,05		
DINERKOA FIAMM	0,89	0,15	0,30	FIAMM	0,82	4,54	0,21	FIAMM	0,93	0,10	0,31	FIAMM	0,68	0,10	0,41	FIAMM	3,36	0,11	1,00	0,00	0,00	0,00	0,00	0,15		
DINERMADRID FT FIAMM	0,92	7,50	0,15	FIAMM	0,88	4,45	0,12	FIAMM	0,85	3,68	0,10	FIAMM	0,62	3,84	0,08	FIAMM	3,32	5,68	1,00	0,00	0,00	0,00	0,00	0,10		
DINER021 FIAMM	0,95	5,34	0,25	FIAMM	0,91	8,63	0,22	FIAMM	0,79	9,47	0,15	FIAMM	0,79	0,11	0,15	FIAMM	3,48	9,19	1,00	0,00	0,00	0,00	0,00	0,10		
DINERPAMPLONA FIAMM	0,95	6,15	0,25	FIAMM	0,90	9,42	0,23	FIAMM	0,78	0,11	0,15	FIAMM	0,81	0,13	0,15	FIAMM	3,48	0,10	1,00	0,00	0,00	0,00	0,00	0,14		
E-BANKINTER DINERO I FIAMM	1,18	1,52	0,41	FIAMM	1,12	2,69	0,68	FIAMM	1,05	2,85	0,54	FIAMM	0,95	2,44	0,28	FIAMM	4,37	1,44	NA	0,10	0,00	1,00	0,00	0,05		
ESPIRITO SANTO DR FIAMM	1,11	0,16	0,25	FIAMM	1,11	0,15	0,37	FIAMM	0,93	0,35	0,40	FIAMM	1,00	0,37	0,31	FIAMM	4,21	0,28	18,63	0,75	0,00	0,00	0,00	0,15		
EUROVALOR DR FIAMM	0,94	8,73	0,26	FIAMM	0,92	0,10	0,45	FIAMM	0,91	6,53	0,32	FIAMM	0,73	0,13	0,37	FIAMM	3,55	0,10	1,00	0,00	0,00	0,00	0,00	0,15		
EUROVALOR TR FIAMM	0,96	0,10	0,40	FIAMM	0,91	0,11	0,50	FIAMM	0,90	9,99	0,42	FIAMM	0,76	0,14	0,36	FIAMM	3,57	0,12	1,00	0,00	0,00	0,00	0,00	0,15		
EXTRAD BANVITORIA FIAMM	0,93	0,12	0,29	FIAMM	0,83	8,63	0,28	FIAMM	0,95	0,13	0,26	FIAMM	0,68	0,13	0,29	FIAMM	3,44	0,12	1,00	0,00	0,00	0,00	0,00	0,15		
EXTRADIN. BANESTO FIAMM	0,93	0,17	0,48	FIAMM	0,86	0,18	0,45	FIAMM	1,11	0,20	0,45	FIAMM	0,71	0,26	0,49	FIAMM	3,66	0,21	1,00	0,00	0,00	0,00	0,00	0,15		
FIBANC FONDIRER FIAMM	1,05	7,45	0,34	FIAMM	0,92	9,45	0,35	FIAMM	1,02	7,35	0,20	FIAMM	0,92	7,71	0,13	FIAMM	3,97	8,14	1,00	0,00	0,00	0,00	0,00	0,15		
FIBANC PREMIER FIAMM	1,10	8,04	0,33	FIAMM	0,99	0,11	0,43	FIAMM	1,11	9,44	0,28	FIAMM	0,86	7,97	0,17	FIAMM	4,12	9,70	1,00	0,00	0,00	0,00	0,00	0,10		
FON FINECO DINERO FIAMM	0,91	3,69	0,25	FIAMM	0,85	2,81	0,25	FIAMM	0,76	0,42	0,19	FIAMM	0,68	6,33	0,18	FIAMM	3,24	0,22	15,73	1,00	0,00	0,00	0,00	0,11		
FONBILBAO FIAMM	1,11	0,19	0,04	FIAMM	0,93	0,12	0,09	FIAMM	0,95	3,82	0,03	FIAMM	0,69	0,11	0,03	FIAMM	3,73	0,13	NA	0,60	0,00	0,00	0,00	0,08		
FONCAIXA DINERO 12 FIAMM	0,99	0,16	0,46	FIAMM	0,84	0,20	0,43	FIAMM	1,00	0,16	0,41	FIAMM	0,61	0,34	0,49	FIAMM	3,48	0,23	15,47	1,00	0,00	0,00	0,00	0,10		
FONCAIXA DINERO 32 FIAMM	1,00	0,15	0,43	FIAMM	0,88	72,57	0,48	FIAMM	1,04	0,19	0,43	FIAMM	0,66	0,33	0,48	FIAMM	3,63	36,23	18,01	1,00	0,00	0,00	0,00	0,00		
FONCAIXA DINERO 37 FIAMM	0,96	0,15	0,45	FIAMM	0,83	0,19	0,46	FIAMM	1,00	0,18	0,41	FIAMM	0,58	0,32	0,49	FIAMM	3,41	0,23	15,10	1,00	0,00	0,00	0,00	0,15		
FONCAIXA DINERO 6 FIAMM	1,07	0,00	0,05	FIAMM	0,88	0,00	0,03	FIAMM	0,52	0,00	0,03	FIAMM	0,58	0,00	0,15	FIAMM	3,05	0,00	13,22	1,00	0,00	0,00	0,00	0,10		
FONCUENTA FIAMM	1,04	5,11	0,21	FIAMM	0,95	2,45	0,19	FIAMM	0,90	4,08	0,12	FIAMM	0,70	3,03	0,16	FIAMM	3,64	4,67	16,34	0,80	0,00	0,00	0,00	0,15		
FONDRBARCLAYS DR FIAMM	0,99	0,20	0,74	FIAMM	0,81	0,37	0,73	FIAMM	1,02	0,38	0,91	FIAMM	0,73	646,61	0,59	FIAMM	3,60	324,63	14,94	1,00	0,00	0,00	1,00	0,14		
FONDRICRULO DR FIAMM	0,94	6,00	0,26	FIAMM	0,88	8,74	0,22	FIAMM	0,79	9,96	0,16	FIAMM	0,79	0,12	0,15	FIAMM	3,45	9,84	15,76	1,00	0,00	0,00	0,00	0,14		
FONDESPAÑA II FIAMM	0,95	6,06	0,25	FIAMM	0,90	9,13	0,23	FIAMM	0,78	0,11	0,16	FIAMM	0,81	0,13	0,15	FIAMM	3,48	0,10	15,11	1,00	0,00	0,00	0,00	0,14		
FONDESPAÑA TR FIAMM	1,09	9,57	0,50	FIAMM	1,22	0,22	0,57	FIAMM	1,06	0,47	0,39	FIAMM	0,74	0,23	0,52	FIAMM	4,17	0,29	NA	0,55	0,00	0,00	0,00	0,15		
FONDERINO FIAMM	0,94	0,04	0,25	FIAMM	0,87	5,00	0,23	FIAMM	0,81	7,04	0,15	FIAMM	0,78	0,10	0,16	FIAMM	3,43	7,52	15,88	1,00	0,00	0,00	0,00	0,09		
FONDIRERO GALLEGO FIAMM	1,15	6,32	0,25	FIAMM	1,10	7,78	0,24	FIAMM	0,96	0,12	0,14	FIAMM	0,98	0,14	0,17	FIAMM	4,26	0,10	NA	0,15	0,00	0,00	0,00	0,10		
FONDIOVER FIAMM	0,96	7,43	0,17	FIAMM	0,82	0,10	0,28	FIAMM	0,96	0,15	0,52	FIAMM	0,73	0,39	0,56	FIAMM	3,53	0,22	15,75	1,00	0,00	0,00	0,00	0,10		

A.4.12. INVERSIÓN MOBILIARIA. FIAMM. RENTABILIDAD, VOLATILIDAD Y DURACIÓN

(Continuación)

	1.º Trimestre			2.º Trimestre			3.º Trimestre			4.º Trimestre			2001		% Comisiones					
	Rent(1) (%)	Vol(2)	Dur(3)	Voc(4)	Rent(1) (%)	Vol(2)	Dur(3)	Voc(4)	Rent(1) (%)	Vol(2)	Dur(3)	Voc(4)	Rent(1) (%)	Vol(2)	Rent(1) desde 1996	Gestión s/Pat.	Suscripción Máx.	Reembolso Mín.	Dep(5)	
FOND/MADRID FIAMM	1,00	8,59	0,25	FIAMM	0,84	7,95	0,35	FIAMM	0,97	0,11	0,31	FIAMM	0,67	0,11	14,88	1,00	0,00	0,00	0,00	0,10
FOND/WAPRE DINERO FIAMM	0,94	6,32	0,20	FIAMM	0,90	7,64	0,18	FIAMM	0,90	5,42	0,15	FIAMM	0,66	6,87	15,33	1,00	0,00	0,00	0,00	0,12
FONDO 111 FIAMM	0,98	0,10	0,48	FIAMM	1,10	0,23	0,54	FIAMM	0,90	0,53	0,45	FIAMM	0,62	0,23	16,50	1,00	0,00	0,00	0,00	0,15
FONDO 25 FIAMM	1,10	0,14	0,26	FIAMM	0,96	0,11	0,30	FIAMM	0,92	0,28	0,25	FIAMM	0,83	0,11	19,34	0,75	0,00	0,00	0,00	0,00
FONDO LUSO FIAMM	1,12	7,10	0,60	FIAMM	1,05	0,18	0,57	FIAMM	1,15	0,14	0,40	FIAMM	0,93	9,80	16,27	1,00	0,00	0,00	0,00	0,13
FONDUEO DINERO FIAMM	1,00	5,15	0,13	FIAMM	0,92	6,65	0,11	FIAMM	1,10	0,17	0,28	FIAMM	0,70	0,13	16,36	0,75	0,00	0,00	0,00	0,14
FONDUEO TESORERIA FIAMM	0,96	7,02	0,18	FIAMM	0,84	0,15	0,10	FIAMM	1,10	1,12	0,31	FIAMM	0,65	0,17	15,93	1,00	0,00	0,00	0,00	0,04
FONGENERAL DINERO FIAMM	0,96	7,31	0,27	FIAMM	0,90	0,10	0,23	FIAMM	0,77	0,13	0,16	FIAMM	0,83	0,14	16,07	1,00	0,00	0,00	0,00	0,15
FONGESTION FIAMM	0,97	6,35	0,27	FIAMM	0,91	9,46	0,24	FIAMM	0,80	0,10	0,17	FIAMM	0,83	0,12	15,67	1,00	0,00	0,00	0,00	0,05
FONMANRESA FIAMM	0,89	0,12	0,42	FIAMM	0,91	0,12	0,53	FIAMM	0,94	0,10	0,45	FIAMM	0,73	0,11	15,51	1,00	0,00	0,00	0,00	0,10
FONPENDES DINER FIAMM	0,96	0,20	0,17	FIAMM	0,89	0,15	0,26	FIAMM	0,88	0,18	0,19	FIAMM	0,78	0,12	15,99	1,00	0,00	0,00	0,00	0,15
FONPENDES GAR. FIAMM	0,95	1,14	0,01	FIAMM	0,93	1,20	0,01	FIAMM	0,87	1,36	0,01	FIAMM	0,66	0,01	NA	0,75	0,00	1,00	1,00	0,00
FONSCATALONIA 2 FIAMM	0,88	4,67	0,27	FIAMM	0,84	2,39	0,15	FIAMM	0,83	2,74	0,01	FIAMM	0,61	4,19	16,29	1,00	0,00	0,00	0,00	0,13
FONTARRACO DINERO FIAMM	0,94	6,27	0,26	FIAMM	0,89	0,10	0,24	FIAMM	0,76	0,12	0,17	FIAMM	0,81	0,13	14,64	1,00	0,00	0,00	0,00	0,15
GONSCA FONDO FT FIAMM	0,94	2,39	0,13	FIAMM	0,91	5,33	0,06	FIAMM	0,86	5,55	0,06	FIAMM	0,68	1,79	16,12	0,80	0,00	0,00	0,00	0,10
GESTI ALMAGRO FIAMM	1,05	0,30	0,44	FIAMM	0,91	0,15	0,33	FIAMM	0,94	6,04	0,34	FIAMM	0,74	8,12	15,38	1,00	0,00	0,00	0,00	0,09
HISPAMER DINERO 1 FIAMM	0,95	0,14	0,51	FIAMM	0,84	0,17	0,43	FIAMM	1,13	0,19	0,44	FIAMM	0,64	0,27	18,32	1,00	0,00	0,00	0,00	0,10
IBERAGENTES DR FT FIAMM	0,94	7,86	0,03	FIAMM	0,86	0,20	0,30	FIAMM	1,04	0,27	0,27	FIAMM	0,63	0,23	15,42	1,00	0,00	0,00	0,00	0,15
IBERCAJA DINERO FIAMM	0,98	7,48	0,29	FIAMM	0,93	0,10	0,42	FIAMM	0,89	0,23	0,49	FIAMM	0,74	0,13	14,85	1,00	0,00	0,00	0,00	0,15
IBERCAJA DINERO II FT RENTA FIAMM	0,89	4,14	0,07	FIAMM	0,87	1,55	0,10	FIAMM	0,84	1,67	0,14	FIAMM	0,64	1,25	15,83	1,00	0,00	0,00	0,00	0,15
INDOSUEZ ORO FIAMM	0,99	4,03	0,41	FIAMM	0,92	2,40	0,30	FIAMM	0,92	4,97	0,25	FIAMM	0,68	3,99	17,78	0,75	0,00	0,00	0,00	0,10
INDOSUEZ TR FIAMM	0,94	8,62	0,58	FIAMM	0,84	0,41	0,46	FIAMM	0,94	0,19	0,52	FIAMM	0,62	0,12	14,70	1,00	0,00	0,00	0,00	0,15
INVERDINER FIAMM	0,97	6,28	0,27	FIAMM	0,91	9,37	0,23	FIAMM	0,80	0,11	0,16	FIAMM	0,83	0,12	15,63	1,00	0,00	0,00	0,00	0,05
JP MORGAN DINERO FIAMM	0,92	0,07	0,18	FIAMM	0,86	9,49	0,25	FIAMM	0,88	8,69	0,22	FIAMM	0,68	0,54	15,85	1,00	0,00	0,00	0,00	0,06
KUTYADINERO FIAMM	1,12	0,28	0,35	FIAMM	0,91	0,41	0,74	FIAMM	1,20	0,32	0,45	FIAMM	0,71	0,26	NA	1,00	0,00	0,00	0,00	0,15
KUTYAMONETARIO FIAMM	1,00	0,11	0,21	FIAMM	0,94	0,21	0,42	FIAMM	1,05	0,36	0,43	FIAMM	0,68	0,21	NA	1,00	0,00	0,00	0,00	0,00
KUTYAPLUS FIAMM	1,03	0,13	0,20	FIAMM	0,90	0,22	0,56	FIAMM	1,08	0,20	0,34	FIAMM	0,73	0,17	17,91	1,00	0,00	0,00	0,00	0,00
KUTYARENT FIAMM	0,98	0,12	0,18	FIAMM	0,89	0,21	0,41	FIAMM	1,02	0,18	0,27	FIAMM	0,71	0,17	15,20	1,00	0,00	0,00	0,00	0,15
KUTYARENT2 FIAMM	1,00	0,13	0,22	FIAMM	0,87	0,22	0,48	FIAMM	1,05	0,20	0,36	FIAMM	0,68	0,17	14,97	1,00	0,00	0,00	0,00	0,15
LA DINER FIAMM	0,89	4,85	0,07	FIAMM	0,85	6,30	0,29	FIAMM	0,84	4,00	0,13	FIAMM	0,70	1,33	14,65	1,00	0,00	1,00	0,00	0,15
LLOYDS MONEY FIAMM	0,89	4,25	0,15	FIAMM	0,84	4,73	0,17	FIAMM	0,98	0,14	0,34	FIAMM	0,65	0,15	15,43	1,00	0,00	0,00	0,00	0,15
LLOYDS TESORERIA FIAMM	0,94	4,00	0,14	FIAMM	0,89	5,16	0,17	FIAMM	1,05	0,15	0,36	FIAMM	0,69	0,16	17,40	0,80	0,00	0,00	0,00	0,15
LUSO DINERO FIAMM	1,18	6,14	0,53	FIAMM	1,12	0,18	0,54	FIAMM	1,19	0,14	0,28	FIAMM	0,88	6,47	19,76	0,72	0,00	0,00	0,00	0,06
MADRID FOND MONET FIAMM	0,96	0,15	0,44	FIAMM	0,74	0,38	0,44	FIAMM	1,12	0,22	0,54	FIAMM	0,81	0,30	NA	1,00	0,00	0,00	0,00	0,09
MADRID FOND ORO FIAMM	1,09	0,08	0,22	FIAMM	1,01	0,11	0,24	FIAMM	1,06	9,64	0,25	FIAMM	0,75	0,16	NA	0,50	0,00	0,00	0,00	0,10
MARCH DINERO FIAMM	0,93	0,91	0,25	FIAMM	0,92	7,49	0,19	FIAMM	0,79	0,13	0,22	FIAMM	0,64	0,12	15,75	1,00	0,00	0,00	0,00	0,15

(Continuación)

A.4.12. INVERSIÓN MOBILIARIA. FIAMM. RENTABILIDAD, VOLATILIDAD Y DURACIÓN

	1.º Trimestre				2.º Trimestre				3.º Trimestre				4.º Trimestre				2001		Rent(1) desde 1996	% Comisiones						
	Rent(1) (%)	Vol(2)	Dur(3)	Voc(4)	Rent(1) (%)	Vol(2)	Dur(3)	Voc(4)	Rent(1) (%)	Vol(2)	Dur(3)	Voc(4)	Rent(1) (%)	Vol(2)	Dur(3)	Voc(4)	Rent(1) (%)	Vol(2)		s/Pat.	s/Res.	Suscripción		Reembolso		Dep(5)
																						Máx.	Mín.	Máx.	Mín.	
MEDINER FIAMM	1.05	0.15	0.31	FIAMM	0.93	9.13	0.33	FIAMM	1.01	6.66	0.18	FIAMM	0.88	0.06	0.12	FIAMM	3.92	0.10	1.00	0.00	0.00	0.00	0.00	0.00	0.10	
MERCHBANC FT FIAMM	0.98	0.11	0.02	FIAMM	0.96	0.19	0.02	FIAMM	0.91	0.17	0.02	FIAMM	0.70	9.24	0.02	FIAMM	3.59	0.15	0.60	3.33	0.00	0.00	0.00	0.00	0.07	
MULTIFE 2 PASTOR FIAMM	0.87	0.28	1.13	FIAMM	1.02	0.25	1.20	FIAMM	0.98	0.36	1.36	FIAMM	0.76	0.25	0.28	FIAMM	3.68	0.29	0.75	0.00	0.00	0.00	0.00	0.14		
MULTIFONDO PASTOR FIAMM	0.85	0.18	0.91	FIAMM	0.94	0.27	0.97	FIAMM	0.93	1.12	1.34	FIAMM	0.70	0.21	0.24	FIAMM	3.46	0.59	1.00	0.00	0.00	0.00	0.00	0.14		
MUTUAFONDO DINERO FIAMM	1.21	0.28	0.20	FIAMM	1.14	6.79	0.13	FIAMM	1.23	8.64	0.16	FIAMM	0.96	0.11	0.24	FIAMM	4.62	0.16	0.10	0.00	0.00	0.00	0.00	0.04		
NOVODINER FIAMM	0.97	5.56	0.26	FIAMM	0.92	0.08	0.22	FIAMM	0.81	9.47	0.16	FIAMM	0.82	0.12	0.14	FIAMM	3.56	9.44	1.00	0.00	0.00	0.00	0.00	0.05		
PRIVANZA DINERO FIAMM	0.80	0.19	0.49	FIAMM	0.94	0.18	0.58	FIAMM	0.80	0.29	0.48	FIAMM	0.83	0.22	0.40	FIAMM	3.41	0.23	1.00	0.00	0.00	0.00	0.00	0.00		
PROFIT DINERO FIAMM	1.08	0.11	0.45	FIAMM	0.98	0.15	0.30	FIAMM	1.09	0.12	0.27	FIAMM	0.84	9.36	0.21	FIAMM	4.05	0.12	0.25	2.50	0.00	0.00	0.00	0.05		
RURAL DINERO FIAMM	0.96	0.17	0.24	FIAMM	0.95	0.21	0.45	FIAMM	0.98	0.18	0.26	FIAMM	0.74	0.15	0.20	FIAMM	3.67	0.18	1.00	0.00	0.00	0.00	0.00	0.00		
RURALRENTA FV FIAMM	0.82	0.17	0.23	FIAMM	0.77	0.15	0.42	FIAMM	0.93	0.32	0.26	FIAMM	0.58	0.14	0.30	FIAMM	3.14	0.21	1.00	0.00	0.00	0.00	0.00	0.15		
SAFE EFECTIVO FT FIAMM	0.97	0.27	0.29	FIAMM	0.89	0.30	0.59	FIAMM	1.06	0.21	0.36	FIAMM	0.62	0.19	0.36	FIAMM	3.59	0.25	1.00	0.00	0.00	0.00	0.00	0.15		
SANT MONETARIO FIAMM	1.02	0.24	0.75	FIAMM	0.85	0.32	0.64	FIAMM	1.27	0.33	0.66	FIAMM	0.67	0.48	0.53	FIAMM	3.86	0.36	1.00	0.00	0.00	0.00	1.00	0.15		
SANTANDER DR FT FIAMM	0.90	6.48	0.24	FIAMM	0.83	0.11	0.24	FIAMM	0.93	0.11	0.23	FIAMM	0.61	0.10	0.25	FIAMM	3.32	0.10	1.00	0.00	0.00	0.00	0.00	0.15		
SANTANDER TR FIAMM	0.98	0.13	0.49	FIAMM	0.87	0.18	0.43	FIAMM	1.12	0.20	0.44	FIAMM	0.71	0.26	0.52	FIAMM	3.73	0.20	0.85	0.00	0.00	0.00	0.00	0.15		
SG MIBOR FIAMM	1.12	4.10	0.01	FIAMM	1.11	2.49	0.01	FIAMM	1.04	3.10	0.00	FIAMM	0.83	0.26	0.01	FIAMM	4.17	0.13	0.25	0.00	0.00	0.00	0.00	0.00		
SUPERFONDO ST FIAMM	0.91	6.94	0.27	FIAMM	0.87	7.35	0.22	FIAMM	0.90	9.89	0.23	FIAMM	0.70	0.11	0.28	FIAMM	3.42	9.37	1.00	0.00	0.00	0.00	1.00	0.15		
TARRAGONAFONS 1 FIAMM	0.89	4.28	0.18	FIAMM	0.86	0.11	0.25	FIAMM	1.03	0.19	0.30	FIAMM	0.61	0.13	0.31	FIAMM	3.44	0.13	1.00	0.00	0.00	0.00	0.00	0.14		
TIBETFOND FIAMM	1.08	0.11	0.79	FIAMM	1.01	6.84	0.75	FIAMM	0.92	9.70	0.55	FIAMM	0.66	0.24	0.05	FIAMM	3.72	0.15	0.50	0.00	0.00	0.00	0.00	0.06		
TOP CASH FIAMM	0.90	3.08	0.01	FIAMM	0.89	2.32	0.01	FIAMM	0.81	3.17	0.00	FIAMM	0.61	0.25	0.01	FIAMM	3.25	0.13	1.00	0.00	0.00	0.00	0.00	0.10		
UNIFOND DINERO FIAMM	0.99	0.16	1.44	FIAMM	0.87	0.34	1.37	FIAMM	0.92	0.10	1.32	FIAMM	0.74	0.23	0.49	FIAMM	3.56	0.23	1.00	0.00	0.00	0.00	0.00	0.15		
URQUIJO DINERO FIAMM	1.00	0.25	0.39	FIAMM	0.94	0.11	0.30	FIAMM	0.94	6.00	0.37	FIAMM	-0.88	3.04	0.24	FIAMM	2.01	1.54	1.00	0.00	0.00	0.00	0.00	0.15		
URQUIJO MONETARIO FIAMM	1.02	0.26	0.39	FIAMM	0.95	0.13	0.31	FIAMM	0.92	7.73	0.42	FIAMM	-0.43	2.21	0.24	FIAMM	2.48	1.12	1.00	0.00	0.00	0.00	0.00	0.10		
VALENCIA DINERO FIAMM	0.92	5.29	0.17	FIAMM	0.87	8.17	0.17	FIAMM	0.84	5.91	0.19	FIAMM	0.63	0.02	0.16	FIAMM	3.30	6.32	0.98	0.00	0.00	0.00	0.00	0.15		
VALENCIA ORO FIAMM	1.01	6.13	0.19	FIAMM	0.96	7.83	0.15	FIAMM	0.92	4.76	0.17	FIAMM	0.73	2.45	0.15	FIAMM	3.68	6.10	0.70	0.00	0.00	0.00	0.00	0.05		
VITALDINERO FIAMM	0.97	0.10	0.60	FIAMM	0.81	0.10	0.63	FIAMM	1.04	0.15	1.13	FIAMM	0.66	8.07	0.13	FIAMM	3.52	0.11	1.00	0.00	0.00	0.00	0.00	0.15		
ZARAGOZANO DINERO FIAMM	0.90	0.21	0.56	FIAMM	0.84	0.11	0.51	FIAMM	0.80	0.16	1.35	FIAMM	0.73	0.18	0.18	FIAMM	3.31	0.17	1.00	0.00	0.00	0.00	0.00	0.15		

- (1) Rentabilidad
- (2) Volatilidad
- (3) Duración
- (4) Vocación
- (5) Depósito

A.4.12. INVERSIÓN MOBILIARIA. FIAMM. RENTABILIDAD, VOLATILIDAD Y DURACIÓN

FIAMM INTERNACIONAL

	1.º Trimestre			2.º Trimestre			3.º Trimestre			4.º Trimestre			2001		Rent(1) desde 1996	% Comisiones									
	Rent(1) (%)	Vol(2)	Dur(3)	Voc(4)	Rent(1) (%)	Vol(2)	Dur(3)	Voc(4)	Rent(1) (%)	Vol(2)	Dur(3)	Voc(4)	Rent(1) (%)	Vol(2)		Dur(3)	Voc(4)	Gestión		Suscripción		Reembolso			
																		s/Pat.	s/Res.	Max.	Min.	Max.	Min.	Max.	Min.
MADRID DOLAR FIAMM	3,26	11,77	0,21	IFIAM	4,29	9,78	0,23	IFIAM	-5,70	9,04	0,15	IFIAM	3,86	8,40	0,13	IFIAM	5,47	9,86	NA	0,50	0,00	0,00	0,00	0,00	0,06

- (1) Rentabilidad
- (2) Volatilidad
- (3) Duración
- (4) Vocación
- (5) Depósito

A.4.13. INVERSIÓN MOBILIARIA. FONDOS GARANTIZADOS. DISTRIBUCIÓN DEL PATRIMONIO A VALOR DE MERCADO

Importes en miles de euros

	31-12-2000		31-12-2001		Variación	
	Importe	% s/patrimonio	Importe	% s/patrimonio	Importe	%
1. Patrimonio	42.408.487	100,00	40.521.132	100,00	-1.887.355	-4,45
2. Liquidez	1.301.117	3,07	1.297.912	3,20	-3.205	-0,25
3. Inversión en cartera	41.070.655	96,85	39.452.751	97,36	-1.617.904	-3,94
3.1 Cartera interior	28.461.013	67,11	19.640.514	48,47	-8.820.499	-30,99
3.1.1 Acciones	21.596	0,05	14.314	0,04	-7.282	-33,72
3.1.2 Acciones no cotizadas	0	0,00	0	0,00	0	
3.1.3 Participaciones en fondos de inv.	0	0,00	0	0,00	0	
3.1.4 Obligaciones privadas	3.822.872	9,01	2.104.196	5,19	-1.718.676	-44,96
3.1.5 Renta fija no cotizada	13.083	0,03	0	0,00	-13.083	-100,00
3.1.6 Bonos y obligaciones del Estado	17.317.359	40,83	11.511.931	28,41	-5.805.428	-33,52
3.1.7 Letras del Tesoro	1.207.083	2,85	290.736	0,72	-916.347	-75,91
3.1.8 Otros valores públicos	719.063	1,70	638.829	1,58	-80.234	-11,16
3.1.9 Adquisiciones temporales de activos	4.620.069	10,89	3.578.700	8,83	-1.041.369	-22,54
3.1.10 Activos monetarios privados	510.638	1,20	1.374.685	3,39	864.047	169,21
3.1.11 Warrants y opciones	229.250	0,54	127.123	0,31	-102.127	-44,55
3.2 Cartera exterior	12.609.642	29,73	19.812.237	48,89	7.202.595	57,12
3.2.1 Acciones	3.113	0,01	0	0,00	-3.113	-100,00
3.2.2 Acciones no cotizadas	0	0,00	0	0,00	0	
3.2.3 Participaciones en fondos de inv.	0	0,00	0	0,00	0	
3.2.4 Obligaciones	8.859.519	20,89	17.670.033	43,61	8.810.514	99,45
3.2.5 Renta fija no cotizada	882	0,00	0	0,00	-882	-100,00
3.2.6 Activos monetarios	682.189	1,61	595.087	1,47	-87.102	-12,77
3.2.7 Warrants y opciones	3.058.019	7,21	1.518.140	3,75	-1.539.879	-50,36
3.2.8 Adquisición temporal de activos	5.920	0,01	28.977	0,07	23.057	
4. Saldo neto (deudores - acreedores)	36.715	0,09	-229.531	-0,57	-266.246	-725,17

A.4.14. INVERSIÓN MOBILIARIA. FONDOS GARANTIZADOS. OPERATIVA EN DERIVADOS

	Nominal comprometido (1)			
	31-12-2000		31-12-2001	
	Importe	% s/patrimonio	Importe	% s/patrimonio
Compras a plazo	1.406.850	3,32	803.455	1,98
Compras al contado	867.788	2,05	200.890	0,50
Futuros comprados.....	771.259	1,82	1.008.639	2,49
Opciones y warrants (compra de call, venta de put)..	24.875.793	58,66	23.905.009	58,99
Permutas financieras. Derechos a recibir.....	821.534	1,94	1.116.360	2,76
Otros compromisos de compra	49.307	0,12	329.305	0,81
Ventas a plazo.....	3.840.418	9,06	1.813.428	4,48
Ventas al contado.....	205.110	0,48	58.778	0,15
Futuros vendidos.....	61.291	0,14	354.092	0,87
Opciones y warrants (venta de call, compra de put)..	1.818.611	4,29	4.038.332	9,97
Permutas financieras. Obligaciones a pagar	410.169	0,97	401.151	0,99
Otras ventas a plazo.....	1.964.277	4,63	40.134	0,10
Otros compromisos de venta.....	0	0,00	0	0,00
TOTAL.....	37.092.407	87,46	34.069.573	84,08

(1) En miles de euros.

A.4.15. INVERSIÓN MOBILIARIA. SIM. DISTRIBUCIÓN DEL PATRIMONIO A VALOR DE MERCADO

Importes en miles de euros

	31-12-2000		31-12-2001		Variación	
	Importe	% s/patrimonio	Importe	% s/patrimonio	Importe	%
	1. Patrimonio	2.777.922	100,00	2.491.433	100,00	-286.489
2. Liquidez	68.489	2,47	55.581	2,23	-12.908	-23,22
3. Inversión en cartera	2.696.386	97,06	2.412.856	96,85	-283.530	-11,75
3.1. Cartera interior	1.918.500	69,06	1.710.430	68,65	-208.070	-12,16
3.1.1. Acciones y partic. en fondos de inversión	1.101.683	39,66	947.174	38,02	-154.509	-16,31
3.1.2. Activos monetarios públicos	8.480	0,31	5.430	0,22	-3.050	-56,17
3.1.3. Otros valores de RF pública	141.430	5,09	83.082	3,33	-58.348	-70,23
3.1.4. Activos monetarios privados	100.264	3,61	139.462	5,60	39.198	28,11
3.1.5. Otra renta fija privada	50.241	1,81	37.463	1,50	-12.778	-34,11
3.1.6. Warrants y opciones nacionales compradas	741	0,03	42	0,00	-699	-1.664,29
3.1.7. Adquisición temporal de activos	507.758	18,28	492.963	19,79	-14.795	-3,00
3.1.8. Cartera no cotizada	7.903	0,28	4.814	0,19	-3.089	-64,17
3.2. Cartera Exterior	777.886	28,00	702.426	28,19	-75.460	-10,74
3.2.1. Euros	502.471	18,09	467.126	18,75	-35.345	-7,57
3.2.1.1. Acciones	303.708	10,93	247.021	9,91	-56.687	-22,95
3.2.1.2. Participaciones en fondos de inversión	45.505	1,64	22.758	0,91	-22.747	-99,95
3.2.1.3. Renta fija	153.177	5,51	197.047	7,91	43.870	22,26
3.2.1.4. Warrants y opciones intern. compr.	81	0,00	300	0,01	219	73,00
3.2.1.5. Cartera no cotizada	0	0,00	0	0,00	0	
3.2.2. Resto	275.415	9,91	235.300	9,44	-40.115	-17,05
3.2.2.1. Acciones	188.936	6,80	176.599	7,09	-12.337	-6,99
3.2.2.2. Participaciones en fondos de inversión	37.832	1,36	28.025	1,12	-9.807	-34,99
3.2.2.3. Renta fija	48.613	1,75	30.043	1,21	-18.570	-61,81
3.2.2.4. Warrants y opciones intern. compr.	34	0,00	66	0,00	32	48,48
3.2.2.5. Cartera no cotizada	0	0,00	567	0,02	567	100,00
4. Saldo neto (deudores - acreedores)	13.047	0,47	22.996	0,92	9.949	43,26

**A.4.16. INVERSIÓN MOBILIARIA. SIM.
OPERATIVA EN DERIVADOS**

	Nominal comprometido (1)			
	31-12-2000		31-12-2001	
	Importe	% s/patrimonio	Importe	% s/patrimonio
Compras a plazo	0	0,00	220	0,01
Compras al contado	1.099	0,04	1.542	0,06
Futuros comprados.....	7.114	0,26	12.470	0,50
Opciones y warrants (compra de call, venta de put)..	11.940	0,43	3.118	0,13
Permutas financieras. Derechos a recibir.....	0	0,00	0	0,00
Otros compromisos de compra	1.502	0,05	0	0,00
Ventas a plazo.....	20.219	0,73	18.650	0,75
Ventas al contado.....	639	0,02	340	0,01
Futuros vendidos.....	6.652	0,24	6.008	0,24
Opciones y warrants (venta de call, compra de put)..	268	0,01	1.278	0,05
Permutas financieras. Obligaciones a pagar	0	0,00	0	0,00
Otros compromisos de venta.....	0	0,00	0	0,00
TOTAL.....	49.433	1,78	43.626	1,75

(1) En miles de euros.

A.4.17. INVERSIÓN MOBILIARIA. SIMCAV. DISTRIBUCIÓN DEL PATRIMONIO A VALOR DE MERCADO

	Importes en miles de euros					
	31-12-2000		31-12-2001		Variación	
	Importe	% s/patrimonio	Importe	% s/patrimonio	Importe	%
1. Patrimonio	12.661.185	100,00	16.853.671	100,00	4.192.486	33,11
2. Liquidez	575.300	4,54	529.301	3,14	-45.999	-8,00
3. Inversión en cartera	11.986.585	94,67	16.318.250	96,82	4.331.665	36,14
3.1. Cartera interior	5.983.942	47,26	8.985.721	53,32	3.001.779	50,16
3.1.1. Acciones y partic. en fondos de inversión	2.153.389	17,01	2.215.537	13,15	62.148	2,89
3.1.2. Activos monetarios públicos	188.392	1,49	85.552	0,51	-102.840	-54,59
3.1.3. Otros valores de RF pública	713.651	5,64	1.037.166	6,15	323.515	45,33
3.1.4. Activos monetarios privados	35.011	0,28	97.230	0,58	62.219	177,71
3.1.5. Otra renta fija privada	158.312	1,25	165.127	0,98	6.815	4,30
3.1.6. Warrants y opciones nacionales compradas	3.063	0,02	2.928	0,02	-135	-4,41
3.1.7. Adquisición temporal de activos	2.731.163	21,57	5.381.378	31,93	2.650.215	97,04
3.1.8. Cartera no cotizada	961	0,01	803	0,00	-158	-16,34
3.2. Cartera Exterior	6.002.643	47,41	7.332.529	43,51	1.329.886	22,16
3.2.1. Euros	2.908.408	22,97	3.871.291	22,97	962.883	33,11
3.2.1.1. Acciones	1.661.245	13,12	1.788.127	10,61	126.882	7,64
3.2.1.2. Participaciones en fondos de inversión	246.506	1,95	393.751	2,34	147.245	59,73
3.2.1.3. Renta fija	995.918	7,87	1.678.108	9,96	682.190	68,50
3.2.1.4. Warrants y opciones intern. compr.	4.739	0,04	11.109	0,07	6.370	134,42
3.2.1.5. Cartera no cotizada	0	0,00	196	0,00	196	196,00
3.2.2. Resto	3.094.235	24,44	3.461.238	20,54	367.003	11,86
3.2.2.1. Acciones	2.103.054	16,61	2.547.044	15,11	443.990	21,11
3.2.2.2. Participaciones en fondos de inversión	477.657	3,77	497.265	2,95	19.608	4,11
3.2.2.3. Renta fija	511.937	4,04	413.669	2,45	-98.268	-19,20
3.2.2.4. Warrants y opciones intern. compr.	1.587	0,01	3.059	0,02	1.472	92,75
3.2.2.5. Cartera no cotizada	0	0,00	201	0,00	201	201,00
4. Saldo neto (deudores - acreedores)	99.300	0,78	6.120	0,04	-93.180	-93,84

A.4.18. INVERSIÓN MOBILIARIA. SIMCAV. OPERATIVA EN DERIVADOS

	Nominal comprometido (1)			
	31-12-2000		31-12-2001	
	Importe	% s/patrimonio	Importe	% s/patrimonio
Compras a plazo	244.811	1,93	128.810	0,76
Compras al contado	11.471	0,09	7.110	0,04
Futuros comprados	281.467	2,22	353.558	2,10
Opciones y warrants (compra de call, venta de put)..	191.866	1,52	345.184	2,05
Permutas financieras. Derechos a recibir	10.914	0,09	3.189	0,02
Otros compromisos de compra	0	0,00	0	0,00
Ventas a plazo	1.254.701	9,91	1.149.288	6,82
Ventas al contado	12.655	0,10	4.008	0,02
Futuros vendidos	202.375	1,60	166.897	0,99
Opciones y warrants (venta de call, compra de put)..	28.307	0,22	109.833	0,65
Permutas financieras. Obligaciones a pagar	10.914	0,09	3.189	0,02
Otros compromisos de venta	0	0,00	0	0,00
TOTAL	2.249.481	17,77	2.271.066	13,48

(1) En miles de euros.

A.4.19. INVERSIÓN MOBILIARIA. IIC EXTRANJERAS COMERCIALIZADAS EN ESPAÑA (*)

	31-12-2000	31-12-2001	Variación	
			Absoluta	%
Volumen de inversión (miles de euros)	8.594.461	7.533.828	-1.060.632	-12,3
Fondos	988.778	883.313	-105.465	-10,7
Sociedades	7.605.682	6.650.515	-955.167	-12,6
De los cuales garantizados	864.709	692.100	-172.609	-20,0
Número de inversores	203.789	199.954	-3.835	-1,9
Fondos	21.216	23.415	2.199	10,4
Sociedades	182.573	176.539	-6.034	-3,3
De los cuales garantizados	23.493	16.724	-6.769	-28,8
Nº de instituciones	170	191	21	12,4
Fondos	76	70	-6	-7,9
Sociedades	94	121	27	28,7
Estado de origen				
Luxemburgo	120	146	26	21,7
Irlanda	9	20	11	122,2
Francia	33	13	-20	-60,6
Alemania	5	9	4	80,0
Reino Unido	3	3	0	0,0

(*) Muchas de estas instituciones están estructuradas en distintos subfondos (compartimentos) que, a veces, están garantizados.

A.4.20. INVERSIÓN INMOBILIARIA. FII. NÚMERO, PATRIMONIO Y PARTÍCIPES

Año	Patrimonio (1)	Nº de participes	Nº de FII	Rentabilidad (2)
1995.....	71.557	1.897	4	nd
1996.....	85.091	2.174	4	2,70
1997.....	131.874	4.617	4	6,91
1998.....	396.193	14.250	5	6,09
1999.....	871.113	33.042	5	7,97
2000.....	1.215.822	43.200	5	7,73
2001.....	1.520.472	52.752	5	7,49

(1) En miles de euros.

(2) % anual.

A.4.21. INVERSIÓN INMOBILIARIA. FII. DISTRIBUCIÓN DEL PATRIMONIO

Importes en miles de euros

	31-12-2000		31-12-2001		Variación	
	Importe	% s/ patrimonio	Importe	% s/ patrimonio	Importe	%
1. Patrimonio.....	1.215.822	100,0	1.520.472	100,0	304.650	25,1
2. Líquidez.....	39.627	3,3	13.322	0,9	-26.305	-66,4
3. Cartera de valores.....	409.443	33,7	460.689	30,3	51.246	12,5
4. Viviendas.....	372.904	30,7	477.426	31,4	104.522	28,0
5. Otros inmuebles.....	461.438	38,0	700.774	46,1	239.336	51,9
6. Resto de partidas.....	-67.590	-5,6	-131.739	-8,7	-64.149	94,9
Pro- memoria: Inversión en alquiler.....	658.963	54,2	873.046	57,4	214.083	32,5

A.4.22. EVOLUCIÓN HISTÓRICA DEL NÚMERO DE ENTIDADES DE CAPITAL-RIESGO (1)

Fecha	Sociedades de capital-riesgo	Fondos de capital-riesgo	Total
1986	0	0	0
1987	2	0	2
1988	5	1	6
1989	7	4	11
1990	10	6	16
1991	11	6	17
1992	12	6	18
1993	15	7	22
1994	14	7	21
1995	14	8	22
1996	16	10	26
1997	17	10	27
1998	19	12	31
1999	23	19	42
2000	40	25	65
2001	51	31	82

(1) Datos a fin de período.

Fuente: CNMV.

A.4.23. DESGLOSE DE LOS RECURSOS CAPTADOS POR LAS ENTIDADES DE CAPITAL-RIESGO

Importes en miles de euros

	1999		2000		2001	
	Importe	%	Importe	%	Importe	%
Instituciones financieras	280.590	44,0	1.004.671	39,7	462.629	44,2
Fondos de pensiones	80.310	12,6	237.811	9,4	91.179	8,7
Compañías de seguros.....	16.348	2,6	133.777	5,3	117.911	11,3
Fondo de fondos.....	470	0,1	280.049	11,1	126.443	12,1
Empresas no financieras	74.418	11,7	187.124	7,4	15.842	1,5
Particulares	10.288	1,6	91.505	3,6	151.044	14,4
Inversores públicos.....	111.101	17,4	87.478	3,5	25.505	2,4
Instituciones académicas.....	0	0,0	1.112	0,0	709	0,1
Mercados de valores.....	58.112	9,1	91.835	3,6	28.501	2,7
Otros	5.181	0,8	1.531	0,1	14.625	1,4
Plusvalías para reinversión	1.543	0,2	412.776	16,3	11.212	1,1
TOTAL	638.361	100,0	2.529.669	100,0	1.045.599	100,0

(1) Management Buy-Out / Management Buy-In.

Fuente: ASCRI, Asociación Española de Capital Inversión.

A.4.24. DISTRIBUCIÓN DE LAS INVERSIONES ANUALES DE LAS ENTIDADES DE CAPITAL-RIESGO

Importes en miles de euros

Fase de desarrollo	1999		2000		2001	
	Importe	%	Importe	%	Importe	%
Semilla	32.241	4,5	4.703	0,4	9.597	0,8
Arranque	46.728	6,5	207.169	16,6	106.969	8,9
Expansión.....	397.263	55,3	653.121	52,3	757.562	63,2
Sustitución.....	96.000	13,4	34.312	2,7	144.367	12,0
MBO/MBI(1).....	143.609	20,0	316.884	25,4	174.516	14,6
Otras	2.131	0,3	32.022	2,6	5.534	0,5
TOTAL	717.972	100,0	1.248.210	100,0	1.198.545	100,0

(1) Management Buy-Out / Management Buy-In.

Fuente: ASCRI, Asociación Española de Capital Inversión.

A.4.25. DISTRIBUCIÓN DE LAS INVERSIONES ANUALES DE LAS ENTIDADES DE CAPITAL-RIESGO SEGÚN SECTOR

Importes en miles de euros

Sector	1999		2000		2001	
	Importe	%	Importe	%	Importe	%
Comunicaciones.....	90.150	12,6	155.093	12,4	57.652	4,8
Informática.....	38.328	5,3	162.909	13,1	82.080	6,8
Otros electrónica.....	14.298	2,0	20.945	1,7	186	0,0
Biotecnología.....	2.540	0,4	7.126	0,6	351	0,0
Asistencia sanitaria/médica.....	19.702	2,7	56.661	4,5	167.970	14,0
Energía.....	26.746	3,7	1.256	0,1	106.680	8,9
Productos de consumo.....	121.292	16,9	275.423	22,1	304.473	25,4
Productos y servicios industriales.....	89.710	12,5	186.270	14,9	78.012	6,5
Química y plásticos.....	70.455	9,8	48.846	3,9	8.002	0,7
Robótica.....	15.747	2,2	871	0,1	211	0,0
Otros producción.....	7.930	1,1	16.137	1,3	124.723	10,4
Transporte.....	10.257	1,4	16.899	1,4	21.485	1,8
Servicios financieros.....	1.001	0,1	16.367	1,3	6.775	0,6
Otros servicios.....	129.867	18,1	202.652	16,2	142.594	11,9
Agricultura.....	35.361	4,9	10.608	0,8	2.406	0,2
Construcción.....	36.783	5,1	11.322	0,9	91.411	7,6
Otros.....	7.806	1,1	58.825	4,7	3.533	0,3
Inversión del año.....	717.972	100,0	1.248.210	100,0	1.198.545	100,0
Pro-memoria: Subtotal alta tecnología.....	80.319	11,2	342.258	27,4	209.657	17,5

Fuente: ASCRI, Asociación Española de Capital Inversión.

A.4.26. RECURSOS CAPTADOS POR LAS ENTIDADES DE CAPITAL-RIESGO: DISTRIBUCIÓN POR TIPO DE INVERSOR

Importes en miles de euros

Tipo de inversor	1999		2000		2001	
	Importe	%	Importe	%	Importe	%
Instituciones financieras.....	280.590	44,0	1.004.671	39,7	462.629	44,2
Fondos de pensiones.....	80.310	12,6	237.811	9,4	91.179	8,7
Compañías de seguros.....	16.348	2,6	133.777	5,3	117.911	11,3
Fondo de fondos.....	470	0,1	280.049	11,1	126.443	12,1
Empresas no financieras.....	74.418	11,7	187.124	7,4	15.842	1,5
Particulares.....	10.288	1,6	91.505	3,6	151.044	14,4
Inversores públicos.....	111.101	17,4	87.478	3,5	25.505	2,4
Instituciones académicas.....	0	0,0	1.112	0,0	709	0,1
Mercado de valores.....	58.112	9,1	91.835	3,6	28.501	2,7
Otros.....	5.181	0,8	1.531	0,1	14.625	1,4
Plusvalías para reinversión.....	1.543	0,2	412.776	16,3	11.212	1,1

Fuente: ASCRI, Asociación Española de Capital Inversión.

Anexo 5

**Entidades de valores
y sociedades gestoras**

A.5.1. ENTIDADES DE VALORES. NÚMERO, SUCURSALES Y REPRESENTANTES

	Nº de entidades		Nº de sucursales		Nº de representantes	
	31/12/00	31/12/01	31/12/00	31/12/01	31/12/00	31/12/01
Sociedades de valores	48	48	58	73	5.594	6.011
Miembros de bolsa	39	39	44	62	544	795
No miembros de bolsa	9	9	14	11	5050	5216
Agencias de valores	57	62	18	19	817	762
Miembros de bolsa	19	20	7	8	81	92
No miembros de bolsa	38	42	11	11	736	670
Total	105	110	76	92	6.411	6.773
Miembros de bolsa	58	59	51	70	625	887
No miembros de bolsa	47	51	25	22	5.786	5.886

A.5.2.1. ENTIDADES DE VALORES, PARTICIPACIÓN DE ENTIDADES FINANCIERAS EN EL CAPITAL

Datos a 31/12/2001

	Total	Número de entidades								Resto
		Participadas por entidades financieras nacionales				Participadas por entidades financieras extranjeras				
		Total	> 50 %	10 - 50 %	< 10 %	Total	> 50 %	10 - 50 %	< 10 %	
Sociedades de valores	48	22	20	2	0	21	20	1	0	5
Miembros de bolsa	39	17	15	2	0	17	16	1	0	5
No miembros de bolsa	9	5	5	0	0	4	4	0	0	0
Agencias de valores	62	10	7	3	0	21	15	6	0	31
Miembros de bolsa	20	2	2	0	0	5	4	1	0	13
No miembros de bolsa	42	8	5	3	0	16	11	5	0	18
Total	110	32	27	5	0	42	35	7	0	36
Miembros de bolsa	59	19	17	2	0	22	20	2	0	18
No miembros de bolsa	51	13	10	3	0	20	15	5	0	18

A.5.2.2. ENTIDADES DE VALORES. PARTICIPACIÓN DE ENTIDADES FINANCIERAS EN EL CAPITAL. Porcentaje sobre el capital social

Datos a 31/12/2001

	Total	Entidades financieras nacionales					Otras personas o entidades residentes	No residentes
		Total	Bancos	Cajas de ahorro	Compañías de seguros	Otros intermediarios financieros		
Sociedades de valores	100	48,2	10,0	22,2	11,5	4,4	9,3	42,5
Miembros de bolsa	100	42,5	10,7	27,5	2,3	2,1	11,4	46,1
No miembros de bolsa	100	66,3	7,9	5,3	41,0	12,0	2,9	30,8
Agencias de valores	100	27,7	15,9	7,6	3,3	0,8	47,4	24,9
Miembros de bolsa	100	37,3	28,2	9,1	0,0	0,0	54,6	8,1
No miembros de bolsa	100	23,5	10,6	7,0	4,7	1,2	44,4	32,1
TOTAL	100	44,0	11,2	19,2	9,9	3,7	17,1	38,9
Miembros de bolsa	100	42,0	12,3	25,8	2,1	1,9	15,3	42,6
No miembros de bolsa	100	48,0	9,1	6,0	25,5	7,4	20,6	31,4

A.5.3.1. ENTIDADES DE VALORES. BALANCE AGREGADO. ACTIVO

En miles de euros

	Total sociedades y agencias de valores		Promedio anual (*)					
			Total		Sociedades		Agencias	
	31/12/00	31/12/01	2000	2001	2000	2001	2000	2001
1. Tesorería.....	10.129	5.745	6.461	6.184	5.186	5.120	1.275	1.063
2. Intermediarios financieros								
Inversiones directas.....	1.949.987	3.598.722	2.226.011	2.425.441	2.060.665	2.239.259	165.347	186.182
2.1. Depósitos a la vista.....	918.412	886.799	851.065	883.209	728.292	766.160	122.774	117.049
2.2. Otros saldos.....	1.031.575	2.711.923	1.374.946	1.542.232	1.332.373	1.473.099	42.573	69.134
3. Cartera de negociación.....	9.551.447	6.463.342	7.521.083	6.751.510	7.419.988	6.668.862	101.095	82.648
3.1. Renta variable.....	1.567.855	993.234	1.735.477	1.438.269	1.714.458	1.415.563	21.019	22.706
3.2. Renta fija.....	7.804.445	5.148.272	5.467.304	5.145.942	5.386.805	5.084.888	80.499	61.055
3.2.1. A vencimiento.....	267.603	91.540	343.415	134.613	335.289	127.492	8.126	7.121
3.2.2. Adquisiciones temporales.....	7.536.842	5.056.732	5.123.888	5.011.329	5.051.516	4.957.396	72.373	53.933
3.3. Opciones compradas.....	225.812	334.232	370.265	187.461	370.263	187.461	2	0
3.4. Menos provisión por valoración.....	-46.665	-12.396	-51.962	-20.163	-51.537	-19.049	-425	-1.114
4. Crédito a particulares.....	203.862	194.682	186.421	184.727	173.673	176.787	12.748	7.940
5. Cartera acciones permanente (neta).....	203.133	168.770	183.516	207.833	168.550	168.578	14.965	39.255
6. Inversiones dudosas, morosas o en litigio (netas).....	1.080	-1.874	577	1.181	-157	497	734	684
7. Inversiones vencidas.....	21	84	15	65	10	61	5	4
8. Inmovilizado material.....	107.918	114.445	99.423	110.519	72.849	84.619	26.573	25.900
9. Cuentas diversas.....	340.097	282.921	381.247	317.362	363.011	294.062	18.236	23.300
TOTAL ACTIVO.....	12.367.674	10.826.837	10.604.753	10.004.822	10.263.774	9.637.845	340.978	366.977

(*) Medias de saldos mensuales

(Continuación)

A.5.3.1. ENTIDADES DE VALORES. BALANCE AGREGADO. PASIVO

En miles de euros

	Total sociedades y agencias de valores		Promedio anual (*)					
			Sociedades		Agencias			
	31/12/00	31/12/01	2000	2001	2000	2001		
1. Fondos propios	1.118.950	1.169.876	1.237.756	1.442.116	1.091.121	1.255.760	146.634	186.356
1.1. Capital social	469.662	518.731	446.045	505.419	363.347	387.431	82.698	117.988
1.2. Reservas acumuladas	650.016	651.872	792.897	937.526	728.227	868.850	64.671	68.676
1.3. Acciones propias y accionistas (menos)	-728	-727	-1.186	-828	-452	-520	-734	-308
2. Resultados del ejercicio	418.273	195.133	362.343	199.672	340.826	188.602	21.517	11.070
3. Financiación directa de intermediarios financieros	8.671.762	7.466.694	6.889.026	6.467.536	6.867.542	6.429.180	21.484	38.356
3.1. Depósitos y otros saldos	1.922.423	3.106.724	2.406.011	2.328.756	2.384.527	2.290.400	21.484	38.356
3.2. Cesiones temporales de activos	6.749.339	4.359.970	4.483.015	4.138.780	4.483.015	4.138.780	0	0
4. Financiación de la clientela	1.005.524	887.792	966.361	964.385	863.866	882.567	102.495	81.818
4.1. Residentes	635.825	577.381	615.625	627.574	516.665	552.581	98.961	74.993
4.1.1. Cesiones temporales de activos	307.739	245.270	254.925	330.918	254.925	330.918	0	0
4.1.2. Saldos transitorios	328.086	332.111	360.700	296.656	261.740	221.663	98.961	74.993
4.2. No residentes	16.914	24.692	25.897	23.573	24.690	23.028	1.207	545
4.2.1. Cesiones temporales de activos	1.073	18.460	1.769	6.562	1.769	6.562	0	0
4.2.2. Saldos transitorios	15.841	6.232	24.129	17.011	22.922	16.466	1.207	545
4.3. Otros	352.785	285.719	324.838	313.237	322.510	306.957	2.327	6.280
4.3.1. Crédito al mercado por ventas al contado diferidas	0	0	374	4	374	4	0	0
4.3.2. Depósitos en garantía de operaciones (**)	352.785	285.719	324.464	313.233	322.136	306.953	2.327	6.280
5. Financiación subordinada y otros empréstitos	127.355	129.657	133.958	127.547	133.726	126.213	232	1.334
6. Financiación por venta de valores recibidos en préstamo	102.458	21.625	177.066	88.594	177.043	88.591	23	3
7. Cuentas diversas (**)	923.374	956.069	838.263	714.985	789.654	666.935	48.609	48.050
TOTAL PASIVO	12.367.696	10.826.846	10.604.771	10.004.835	10.263.777	9.637.847	340.994	366.987

(*) Medias de saldos mensuales

(**) En Informes Anuales anteriores, la partida «Depósitos en garantía de operaciones» se incluía en «Cuentas diversas».

A.5.3.2. ENTIDADES DE VALORES. SOCIEDADES DE VALORES. BALANCE AGREGADO. ACTIVO

En miles de euros

	Total sociedades de valores		Promedio anual (*)					
	Total		Miembros de bolsa		No miembros de bolsa			
	31/12/00	31/12/01	2000	2001	2000	2001	2000	2001
1. Tesorería.....	9.231	4.777	5.186	5.120	5.133	5.085	53	35
2. Intermediarios financieros								
Inversiones directas	1.784.878	3.393.135	2.060.665	2.239.259	1.951.489	2.137.614	109.175	101.645
2.1. Depósitos a la vista	790.217	742.974	728.292	766.160	696.765	722.684	31.527	43.476
2.2. Otros saldos.....	994.661	2.650.161	1.332.373	1.473.099	1.254.725	1.414.930	77.648	58.169
3. Cartera de negociación.....	9.468.650	6.368.303	7.419.988	6.668.862	6.901.528	6.052.236	518.460	616.627
3.1. Renta variable.....	1.545.745	971.325	1.714.458	1.415.563	1.576.410	1.310.790	138.048	104.772
3.2. Renta fija	7.743.129	5.074.273	5.386.805	5.084.888	5.019.722	4.602.925	367.083	481.963
3.2.1. A vencimiento	264.440	77.914	335.289	127.492	315.154	102.027	20.136	25.464
3.2.2. Adquisiciones temporales.....	7.478.689	4.996.359	5.051.516	4.957.396	4.704.568	4.500.898	346.948	456.498
3.3. Opciones compradas.....	225.812	334.232	370.263	187.461	356.370	154.502	13.893	32.959
3.4. Menos provisión por valoración	-46.036	-11.527	-51.537	-19.049	-50.974	-15.981	-563	-3.068
4. Crédito a particulares.....	187.709	187.548	173.673	176.787	163.069	171.355	10.604	5.432
5. Cartera acciones permanente (neta)	161.270	159.940	168.550	168.578	157.203	153.633	11.347	14.945
6. Inversiones dudosas, morosas o en litigio (netas).....	715	-2.519	-157	497	254	442	-411	55
7. Inversiones vencidas	15	80	10	61	10	61	0	0
8. Inmovilizado material	81.156	89.327	72.849	84.619	69.006	81.034	3.844	3.585
9. Cuentas diversas	316.211	253.874	363.011	294.062	343.480	286.523	19.531	7.539
TOTAL ACTIVO	12.009.835	10.454.465	10.263.774	9.637.845	9.591.172	8.887.982	672.603	749.863

(*) Medias de saldos mensuales

(Continuación)

A.5.3.2. ENTIDADES DE VALORES. SOCIEDADES DE VALORES. BALANCE AGREGADO. PASIVO

En miles de euros

	Total sociedades de valores		Promedio anual (*)						
	Total		Miembros de bolsa		No miembros de bolsa		2001	2000	2001
	31/12/00	31/12/01	2000	2001	2000	2001			
1. Fondos propios	957.267	1.011.321	1.091.121	1.255.760	941.824	1.106.350	149.298	149.410	
1.1. Capital social	362.075	421.727	363.347	387.431	295.341	317.526	68.006	69.905	
1.2. Reservas acumuladas	595.712	590.114	728.227	868.850	646.935	789.344	81.292	79.505	
1.3. Acciones propias y accionistas (menos)	-520	-520	-452	-520	-452	-520	0	0	
2. Resultados del ejercicio	401.681	186.469	340.826	188.602	322.871	177.167	17.955	11.435	
3. Financiación directa de intermediarios financieros	8.653.624	7.427.865	6.867.542	6.429.180	6.468.864	5.969.360	398.678	459.819	
3.1. Depósitos y otros saldos	1.904.285	3.067.895	2.384.527	2.290.400	2.264.186	2.211.307	120.341	79.093	
3.2. Cesiones temporales de activos	6.749.339	4.359.970	4.483.015	4.138.780	4.204.679	3.758.054	278.336	380.726	
4. Financiación de la clientela	906.791	788.558	863.866	882.567	813.683	813.452	50.183	69.115	
4.1. Residentes	539.593	503.151	516.665	552.581	493.368	532.159	23.296	20.423	
4.1.1. Cesiones temporales de activos	307.739	245.270	254.925	330.918	253.960	328.973	965	1.946	
4.1.2. Saldos transitorios	231.854	257.881	261.740	221.663	239.408	203.186	22.332	18.477	
4.2. No residentes	16.579	24.509	24.690	23.028	24.625	22.968	65	60	
4.2.1. Cesiones temporales de activos	1.073	18.460	1.769	6.562	1.769	6.562	0	0	
4.2.2. Saldos transitorios	15.506	6.049	22.922	16.466	22.857	16.406	65	60	
4.3. Otros	350.619	260.898	322.510	306.957	295.689	258.325	26.822	48.632	
4.3.1. Crédito al mercado por ventas al contado diferidas	0	0	374	4	374	4	0	0	
4.3.2. Depósitos en garantía de operaciones (**)	350.619	260.898	322.136	306.953	295.315	258.321	26.822	48.632	
5. Financiación subordinada y otros empréstitos	126.213	126.213	133.726	126.213	133.726	126.213	0	0	
6. Financiación por venta de valores recibidos en préstamo	102.457	21.625	177.043	88.591	172.372	88.591	4.672	0	
7. Cuentas diversas (**)	861.806	892.415	789.654	666.935	737.835	606.851	51.819	60.084	
TOTAL PASIVO	12.009.839	10.454.466	10.263.777	9.637.847	9.591.174	8.887.984	672.603	749.864	

(*) Medias de saldos mensuales

(**) En Informes Anuales anteriores, la partida «Depósitos en garantía de operaciones» se incluía en «Cuentas diversas».

A.5.3.3. ENTIDADES DE VALORES. AGENCIAS DE VALORES. BALANCE AGREGADO. ACTIVO

En miles de euros

	Total agencias de valores		Promedio anual (*)					
	Total		Miembros de bolsa		No miembros de bolsa			
	31/12/00	31/12/01	2000	2001	2000	2001		2000
1. Tesorería.....	898	968	1.275	1.063	447	183	827	880
2. Intermediarios financieros								
Inversiones directas	165.109	205.587	165.347	186.182	105.877	92.054	59.469	94.128
2.1. Depósitos a la vista	128.195	143.825	122.774	117.049	88.256	73.613	34.517	43.436
2.2. Otros saldos.....	36.914	61.762	42.573	69.134	17.621	18.442	24.952	50.692
3. Cartera de negociación.....	82.797	95.039	101.095	82.648	52.119	36.189	48.976	46.459
3.1. Renta variable.....	22.110	21.909	21.019	22.706	5.325	5.578	15.694	17.129
3.2. Renta fija	61.316	73.999	80.499	61.055	46.944	30.735	33.555	30.319
3.2.1. A vencimiento	3.163	13.626	8.126	7.121	2.889	2.386	5.237	4.736
3.2.2. Adquisiciones temporales.....	58.153	60.373	72.373	53.933	44.056	28.350	28.317	25.583
3.3. Opciones compradas.....	0	0	2	0	2	0	0	0
3.4. Menos provisión por valoración.....	-629	-869	-425	-1.114	-153	-125	-272	-989
4. Crédito a particulares.....	16.153	7.134	12.748	7.940	6.735	4.212	6.013	3.728
5. Cartera acciones permanente (neta)	41.863	8.830	14.965	39.255	5.687	6.276	9.278	32.979
6. Inversiones dudosas, morosas o en litigio (netas).....	365	645	734	684	34	129	700	555
7. Inversiones vencidas	6	4	5	4	0	0	5	4
8. Inmovilizado material	26.762	25.118	26.573	25.900	9.422	9.571	17.151	16.330
9. Cuentas diversas	23.886	29.047	18.236	23.300	5.806	6.207	12.430	17.093
TOTAL ACTIVO	357.839	372.372	340.978	366.977	186.127	154.820	154.852	212.157

(*) Medias de saldos mensuales

(Continuación)

A.5.3.3. ENTIDADES DE VALORES. AGENCIAS DE VALORES. BALANCE AGREGADO. PASIVO

En miles de euros

	Total agencias de valores		Promedio anual (*)					
	31/12/00		2000		2001			
	31/12/00	31/12/01	2000	2001	2000	2001		
1. Fondos propios	161.683	158.555	146.634	186.356	52.742	55.228	93.893	131.128
1.1. Capital social	107.587	97.004	82.698	117.988	27.115	27.141	55.583	90.848
1.2. Reservas acumuladas	54.304	61.758	64.671	68.676	25.926	28.209	38.745	40.467
1.3. Acciones propias y accionistas (menos)	-208	-207	-734	-308	-299	-122	-436	-187
2. Resultados del ejercicio	16.592	8.664	21.517	11.070	11.152	4.571	10.365	6.500
3. Financiación directa de intermediarios financieros	18.138	38.829	21.484	38.356	15.759	10.791	5.725	27.565
3.1. Depósitos y otros saldos	18.138	38.829	21.484	38.356	15.759	10.791	5.725	27.565
3.2. Cesiones temporales de activos	0	0	0	0	0	0	0	0
4. Financiación de la clientela	98.733	99.234	102.495	81.818	86.208	66.478	16.287	15.340
4.1. Residentes	96.232	74.230	98.961	74.993	82.695	64.356	16.266	10.637
4.1.1. Cesiones temporales de activos	0	0	0	0	0	0	0	0
4.1.2. Saldos transitorios	96.232	74.230	98.961	74.993	82.695	64.356	16.266	10.637
4.2. No residentes	335	183	1.207	545	1.186	330	21	215
4.2.1. Cesiones temporales de activos	0	0	0	0	0	0	0	0
4.2.2. Saldos transitorios	335	183	1.207	545	1.186	330	21	215
4.3. Otros	2.166	24.821	2.327	6.280	2.327	1.792	0	4.488
4.3.1. Crédito al mercado por ventas al contado diferidas	0	0	0	0	0	0	0	0
4.3.2. Depósitos en garantía de operaciones(**)	2.166	24.821	2.327	6.280	2.327	1.792	0	4.488
5. Financiación subordinada y otros empréstitos	1.142	3.444	232	1.334	144	311	88	1.023
6. Financiación por venta de valores recibidos en préstamo	1	0	23	3	23	3	0	0
7. Cuentas diversas(**)	61.568	63.654	48.609	48.050	20.103	17.441	28.506	30.609
TOTAL PASIVO	357.857	372.380	340.994	366.987	186.130	154.822	154.864	212.165

(*) Medias de saldos mensuales

(**) En Informes Anuales anteriores, la partida «Depósitos en garantía de operaciones» se incluía en «Cuentas diversas».

A.5.4.1. ENTIDADES DE VALORES. CUENTA DE PERDIDAS Y GANANCIAS AGREGADA

En miles de euros

	Total			Sociedades			Agencias		
	2000	2001	Var. (%)	2000	2001	Var. (%)	2000	2001	Var. (%)
	MARGEN FINANCIERO	45.450	68.930	51,7	39.020	61.327	57,2	6.430	7.603
Ingresos financieros.....	287.511	296.666	3,2	280.354	282.301	0,7	7.157	14.365	100,7
Costes financieros	242.061	227.736	-5,9	241.334	220.974	-8,4	727	6.762	830,1
BENEFICIOS NETOS EN VALORES.....	69.325	50.261	-27,5	69.251	50.289	-27,4	74	-28	-
Beneficios en valores.....	4.101.535	3.433.086	-16,3	4.098.052	3.430.622	-16,3	3.483	2.464	-29,3
Pérdidas en valores	4.032.210	3.382.825	-16,1	4.028.801	3.380.333	-16,1	3.409	2.492	-26,9
COMISIONES NETAS PERCIBIDAS	1.052.588	789.284	-25,0	889.432	640.084	-28,0	163.156	149.200	-8,6
Comisiones percibidas.....	1.319.104	992.572	-24,8	1.100.209	799.094	-27,4	218.895	193.478	-11,6
Tramitación y ejecución de órdenes.....	838.403	640.392	-23,6	683.657	514.334	-24,8	154.746	126.058	-18,5
Colocación y aseguramiento de emisiones.....	147.903	54.982	-62,8	146.459	52.685	-64,0	1.444	2.297	59,1
Suscripción y reembolso en I.I.C.	157.659	138.339	-12,3	136.240	123.358	-9,5	21.419	14.981	-30,1
Gestión de carteras	17.831	19.544	9,6	10.108	9.687	-4,2	7.723	9.857	27,6
Otras.....	157.308	139.315	-11,4	123.745	99.030	-20,0	33.563	40.285	20,0
Comisiones satisfechas	266.516	203.288	-23,7	210.777	159.010	-24,6	55.739	44.278	-20,6
MARGEN ORDINARIO	1.167.363	908.475	-22,2	997.703	751.700	-24,7	169.660	156.775	-7,6
GASTOS DE EXPLOTACION.....	552.705	578.337	4,6	388.838	422.707	8,7	163.867	155.630	-5,0
Personal	340.254	351.453	3,3	241.872	258.679	6,9	98.382	92.774	-5,7
Generales.....	212.451	226.884	6,8	146.966	164.028	11,6	65.485	62.856	-4,0
MARGEN DE EXPLOTACION	614.658	330.138	-46,3	608.865	328.993	-46,0	5.793	1.145	-80,2
AMORTIZACIONES Y OTRAS DOTACIONES.....	47.143	59.604	26,4	38.141	49.143	28,8	9.002	10.461	16,2
Amortizaciones.....	39.584	49.035	23,9	33.434	41.058	22,8	6.150	7.977	29,7
Otras dotaciones	7.559	10.569	39,8	4.707	8.085	71,8	2.852	2.484	-12,9
OTRAS GANANCIAS Y PERDIDAS	49.421	33.411	-32,4	16.454	4.554	-72,3	32.967	28.857	-12,5
RESULTADO ANTES DE IMPUESTOS	616.936	303.945	-50,7	587.178	284.404	-51,6	29.758	19.541	-34,3
IMPUESTO SOBRE SOCIEDADES.....	198.661	108.808	-45,2	185.499	97.933	-47,2	13.162	10.875	-17,4
RESULTADO DESPUES DE IMPUESTOS.....	418.275	195.137	-53,3	401.679	186.471	-53,6	16.596	8.666	-47,8

A.5.4.2. ENTIDADES DE VALORES. SOCIEDADES DE VALORES. CUENTA DE PERDIDAS Y GANANCIAS AGREGADA

En miles de euros

	Total			Miembros de bolsa			No miembros de bolsa		
	2000	2001	Var. (%)	2000	2001	Var. (%)	2000	2001	Var. (%)
	MARGEN FINANCIERO	39.020	61.327	57,2	37.163	56.516	52,1	1.857	4.811
Ingresos financieros.....	280.354	282.301	0,7	257.888	255.238	-1,0	22.466	27.063	20,5
Costes financieros	241.334	220.974	-8,4	220.725	198.722	-10,0	20.609	22.252	8,0
BENEFICIOS NETOS EN VALORES	69.251	50.289	-27,4	62.630	46.276	-26,1	6.621	4.013	-39,4
Beneficios en valores.....	4.098.052	3.430.622	-16,3	3.783.730	3.165.459	-16,3	314.322	265.163	-15,6
Pérdidas en valores	4.028.801	3.380.333	-16,1	3.721.100	3.119.183	-16,2	307.701	261.150	-15,1
COMISIONES NETAS PERCIBIDAS	889.432	640.084	-28,0	840.179	593.615	-29,3	49.253	46.469	-5,7
Comisiones percibidas.....	1.100.209	799.094	-27,4	1.034.587	736.928	-28,8	65.622	62.166	-5,3
Tramitación y ejecución de órdenes.....	683.657	514.334	-24,8	676.584	504.355	-25,5	7.073	9.979	41,1
Colocación y aseguramiento de emisiones.....	146.459	52.685	-64,0	144.810	52.523	-63,7	1.649	162	-90,2
Suscripción y reembolso en I.I.C.	136.240	123.358	-9,5	87.158	78.240	-10,2	49.082	45.118	-8,1
Gestión de carteras	10.108	9.687	-4,2	8.375	8.008	-4,4	1.733	1.679	-3,1
Otras.....	123.745	99.030	-20,0	117.660	93.802	-20,3	6.085	5.228	-14,1
Comisiones satisfechas	210.777	159.010	-24,6	194.408	143.313	-26,3	16.369	15.697	-4,1
MARGEN ORDINARIO	997.703	751.700	-24,7	939.972	696.407	-25,9	57.731	55.293	-4,2
GASTOS DE EXPLOTACION.....	388.838	422.707	8,7	365.226	398.067	9,0	23.612	24.640	4,4
Personal	241.872	258.679	6,9	227.910	243.369	6,8	13.962	15.310	9,7
Generales.....	146.966	164.028	11,6	137.316	154.698	12,7	9.650	9.330	-3,3
MARGEN DE EXPLOTACION	608.865	328.993	-46,0	574.746	298.340	-48,1	34.119	30.653	-10,2
AMORTIZACIONES Y OTRAS DOTACIONES.....	38.141	49.143	28,8	36.767	37.048	0,8	1.374	12.095	780,3
Amortizaciones	33.434	41.058	22,8	32.281	28.795	-10,8	1.153	12.263	963,6
Otras dotaciones	4.707	8.085	71,8	4.486	8.253	84,0	221	-168	-
OTRAS GANANCIAS Y PERDIDAS	16.454	4.554	-72,3	13.362	3.002	-77,5	3.092	1.552	-49,8
RESULTADO ANTES DE IMPUESTOS	587.178	284.404	-51,6	551.341	264.294	-52,1	35.837	20.110	-43,9
IMPUESTO SOBRE SOCIEDADES.....	185.499	97.933	-47,2	173.100	87.780	-49,3	12.399	10.153	-18,1
RESULTADO DESPUES DE IMPUESTOS.....	401.679	186.471	-53,6	378.241	176.514	-53,3	23.438	9.957	-57,5

A.5.4.3. ENTIDADES DE VALORES. AGENCIAS DE VALORES. CUENTA DE PERDIDAS Y GANANCIAS AGREGADA

En miles de euros

	Total			Miembros de bolsa			No miembros de bolsa		
	2000	2001	Var. (%)	2000	2001	Var. (%)	2000	2001	Var. (%)
	MARGEN FINANCIERO	6.430	7.603	18,2	4.126	4.299	4,2	2.304	3.304
Ingresos financieros.....	7.157	14.365	100,7	4.468	4.630	3,6	2.689	9.735	262,0
Costes financieros	727	6.762	830,1	342	331	-3,2	385	6.431	1.570,4
BENEFICIOS NETOS EN VALORES.....	74	-28	-	-830	56	-	904	-84	-
Beneficios en valores.....	3.483	2.464	-29,3	1.360	605	-55,5	2.123	1.859	-12,4
Pérdidas en valores	3.409	2.492	-26,9	2.190	549	-74,9	1.219	1.943	59,4
COMISIONES NETAS PERCIBIDAS	163.156	149.200	-8,6	64.162	47.570	-25,9	98.994	101.630	2,7
Comisiones percibidas.....	218.895	193.478	-11,6	91.759	68.158	-25,7	127.136	125.320	-1,4
Tramitación y ejecución de órdenes.....	154.746	126.058	-18,5	78.372	56.787	-27,5	76.374	69.271	-9,3
Colocación y aseguramiento de emisiones.....	1.444	2.297	59,1	481	579	20,4	963	1.718	78,4
Suscripción y reembolso en I.I.C.	21.419	14.981	-30,1	2.241	1.242	-44,6	19.178	13.739	-28,4
Gestión de carteras	7.723	9.857	27,6	869	667	-23,2	6.854	9.190	34,1
Otras.....	33.563	40.285	20,0	9.796	8.883	-9,3	23.767	31.402	32,1
Comisiones satisfechas	55.739	44.278	-20,6	27.597	20.588	-25,4	28.142	23.690	-15,8
MARGEN ORDINARIO	169.660	156.775	-7,6	67.458	51.925	-23,0	102.202	104.850	2,6
GASTOS DE EXPLOTACION.....	163.867	155.630	-5,0	48.238	41.491	-14,0	115.629	114.139	-1,3
Personal	98.382	92.774	-5,7	28.134	22.904	-18,6	70.248	69.870	-0,5
Generales.....	65.485	62.856	-4,0	20.104	18.587	-7,5	45.381	44.269	-2,5
MARGEN DE EXPLOTACION	5.793	1.145	-80,2	19.220	10.434	-45,7	-13.427	-9.289	30,8
AMORTIZACIONES Y OTRAS DOTACIONES.....	9.002	10.461	16,2	1.671	2.649	58,5	7.331	7.812	6,6
Amortizaciones.....	6.150	7.977	29,7	1.395	2.020	44,8	4.755	5.957	25,3
Otras dotaciones	2.852	2.484	-12,9	276	629	127,9	2.576	1.855	-28,0
OTRAS GANANCIAS Y PERDIDAS	32.967	28.857	-12,5	38	-6	-	32.929	28.863	-12,3
RESULTADO ANTES DE IMPUESTOS	29.758	19.541	-34,3	17.587	7.779	-55,8	12.171	11.762	-3,4
IMPUESTO SOBRE SOCIEDADES.....	13.162	10.875	-17,4	6.070	2.838	-53,2	7.092	8.037	13,3
RESULTADO DESPUES DE IMPUESTOS.....	16.596	8.666	-47,8	11.517	4.941	-57,1	5.079	3.725	-26,7

A.5.5.1. ENTIDADES DE VALORES. CUENTA DE PÉRDIDAS Y GANANCIAS AGREGADA. EVOLUCIÓN TRIMESTRAL

En miles de euros

	2000	2001	Trimestre						4º-01	
			1º-00	2º-00	3º-00	4º-00	1º-01	2º-01		3º-01
MARGEN FINANCIERO	45.450	68.930	9.579	11.660	13.670	10.541	15.250	27.345	17.041	9.294
Ingresos financieros.....	287.511	296.666	67.863	71.169	82.241	66.238	80.006	89.550	72.269	54.841
Costes financieros	242.061	227.736	58.284	59.509	68.571	55.697	64.756	62.205	55.228	45.547
BENEFICIOS NETOS EN VALORES	69.325	50.261	40.818	20.057	12.608	-4.158	14.083	25.428	-11.040	21.790
Beneficios en valores.....	4.101.535	3.433.086	1.797.550	1.529.870	734.767	39.348	890.674	707.620	927.036	907.756
Pérdidas en valores	4.032.210	3.382.825	1.756.732	1.509.813	722.159	43.506	876.591	682.192	938.076	885.966
COMISIONES NETAS PERCIBIDAS	1.052.588	789.284	297.386	245.457	247.068	262.677	224.704	196.627	166.046	201.907
Comisiones percibidas.....	1.319.104	992.572	383.778	320.534	308.381	306.411	285.052	247.774	209.815	249.931
Tramitación y ejecución de órdenes.....	838.403	640.392	287.322	210.232	172.356	168.493	202.480	161.990	130.563	145.359
Colocación y aseguramiento de emisiones.....	147.903	54.982	8.550	30.987	70.858	37.508	12.873	22.211	9.191	10.707
Suscripción y reembolso en I.I.C.	157.659	138.339	42.312	38.871	41.892	34.584	35.091	35.372	33.687	34.189
Gestión de carteras	17.831	19.544	4.239	5.093	4.998	3.501	4.925	4.266	5.561	4.792
Otras.....	157.308	139.315	41.355	35.351	18.277	62.325	29.683	23.935	30.813	54.884
Comisiones satisfechas	266.516	203.288	86.392	75.077	61.313	43.734	60.348	51.147	43.769	48.024
MARGEN ORDINARIO	1.167.363	908.475	347.783	277.174	273.346	269.060	254.037	249.400	172.047	232.991
GASTOS DE EXPLOTACION	552.705	578.337	135.742	135.911	131.099	149.953	141.238	138.913	126.013	172.173
Personal	340.254	351.453	91.805	83.835	82.101	82.513	88.028	82.786	76.127	104.512
Generales.....	212.451	226.884	43.937	52.076	48.998	67.440	53.210	56.127	49.886	67.661
MARGEN DE EXPLOTACION	614.658	330.138	212.041	141.263	142.247	119.107	112.799	110.487	46.034	60.818
AMORTIZACIONES Y OTRAS DOTACIONES.....	47.143	59.604	-937	8.685	12.539	26.856	6.149	12.576	-2.263	43.142
Amortizaciones	39.584	49.035	6.616	6.874	8.442	17.652	7.623	8.551	8.779	24.082
Otras dotaciones	7.559	10.569	-7.553	1.811	4.097	9.204	-1.474	4.025	-11.042	19.060
OTRAS GANANCIAS Y PERDIDAS	49.421	33.411	11.381	6.516	8.906	22.618	12.571	10.945	5.381	4.514
RESULTADO ANTES DE IMPUESTOS	616.936	303.945	224.359	139.094	138.614	114.869	119.221	108.856	53.678	22.190
IMPUESTO SOBRE SOCIEDADES.....	198.661	108.808	0	0	0	198.661	0	0	0	108.808
RESULTADO DESPUES DE IMPUESTOS.....	418.275	195.137	224.359	139.094	138.614	-83.792	119.221	108.856	53.678	-86.618

**A.5.5.2. ENTIDADES DE VALORES. SOCIEDADES DE VALORES. CUENTA DE PÉRDIDAS Y GANANCIAS AGREGADA.
EVOLUCIÓN TRIMESTRAL**

En miles de euros

	2000	2001	Trimestre							
			1º-00	2º-00	3º-00	4º-00	1º-01	2º-01	3º-01	4º-01
MARGEN FINANCIERO	39.020	61.327	8.433	9.621	11.756	9.210	13.811	24.788	15.141	7.587
Ingresos financieros	280.354	282.301	66.594	69.023	80.168	64.569	78.324	85.187	67.779	51.011
Costes financieros	241.334	220.974	58.161	59.402	68.412	55.359	64.513	60.399	52.638	43.424
BENEFICIOS NETOS EN VALORES	69.251	50.289	41.097	20.314	12.513	-4.673	14.627	25.135	-9.886	20.413
Beneficios en valores	4.098.052	3.430.622	1.796.588	1.529.422	734.385	37.657	890.312	707.086	926.760	906.464
Pérdidas en valores	4.028.801	3.380.333	1.755.491	1.509.108	721.872	42.330	875.685	681.951	936.646	886.051
COMISIONES NETAS PERCIBIDAS	889.432	640.084	246.534	204.744	206.010	232.144	184.682	161.334	131.848	162.220
Comisiones percibidas	1.100.209	799.094	314.277	266.178	255.639	264.115	230.860	201.923	165.287	201.024
Tramitación y ejecución de órdenes	683.657	514.334	236.807	169.837	138.048	138.965	162.557	129.823	101.178	120.776
Colocación y aseguramiento de emisiones	146.459	52.685	8.282	30.790	70.479	36.908	12.648	21.727	8.233	10.077
Suscripción y reembolso en I.C.	136.240	123.358	34.700	34.068	34.869	32.603	31.055	30.931	29.735	31.637
Gestión de carteras	10.108	9.687	2.434	3.201	2.840	1.633	2.523	2.435	2.319	2.410
Otras	123.745	99.030	32.054	28.282	9.403	54.006	22.077	17.007	23.822	36.124
Comisiones satisfechas	210.777	159.010	67.743	61.434	49.629	31.971	46.178	40.589	33.439	38.804
MARGEN ORDINARIO	997.703	751.700	296.064	234.679	230.279	236.681	213.120	211.257	137.103	190.220
GASTOS DE EXPLOTACION	388.838	422.707	92.606	95.409	92.123	108.700	99.817	101.421	90.501	130.968
Personal	241.872	258.679	63.193	59.246	59.107	60.326	62.782	61.225	55.174	79.498
Generales	146.966	164.028	29.413	36.163	33.016	48.374	37.035	40.196	35.327	51.470
MARGEN DE EXPLOTACION	608.865	328.993	203.458	139.270	138.156	127.981	113.303	109.836	46.602	59.252
AMORTIZACIONES Y OTRAS DOTACIONES	38.141	49.143	-3.394	7.224	11.921	22.390	3.878	10.489	-4.164	38.940
Amortizaciones	33.434	41.058	5.236	5.443	7.003	15.752	5.809	6.543	6.728	21.978
Otras dotaciones	4.707	8.085	-8.630	1.781	4.918	6.638	-1.931	3.946	-10.892	16.962
OTRAS GANANCIAS Y PERDIDAS	16.454	4.554	2.788	-769	2.409	12.026	3.298	4.492	-669	-2.567
RESULTADO ANTES DE IMPUESTOS	587.178	284.404	209.640	131.277	128.644	117.617	112.723	103.839	50.097	17.745
IMPUESTO SOBRE SOCIEDADES	185.499	97.933	0	0	0	185.499	0	0	0	97.933
RESULTADO DESPUES DE IMPUESTOS	401.679	186.471	209.640	131.277	128.644	-67.882	112.723	103.839	50.097	-80.188

**A.5.5.3. ENTIDADES DE VALORES. AGENCIAS DE VALORES. CUENTA DE PÉRDIDAS Y GANANCIAS AGREGADA.
EVOLUCIÓN TRIMESTRAL**

En miles de euros

	2000	2001	Trimestre							
			1º-00	2º-00	3º-00	4º-00	1º-01	2º-01	3º-01	4º-01
MARGEN FINANCIERO	6.430	7.603	1.146	2.039	1.914	1.331	1.439	2.557	1.900	1.707
Ingresos financieros	7.157	14.365	1.269	2.146	2.073	1.669	1.682	4.363	4.490	3.830
Costes financieros	727	6.762	123	107	159	338	243	1.806	2.590	2.123
BENEFICIOS NETOS EN VALORES	74	-28	-279	-257	95	515	-544	293	-1.154	1.377
Beneficios en valores	3.483	2.464	962	448	382	1.691	362	534	276	1.292
Pérdidas en valores	3.409	2.492	1.241	705	287	1.176	906	241	1.430	-85
COMISIONES NETAS PERCIBIDAS	163.156	149.200	50.852	40.713	41.058	30.533	40.022	35.293	34.198	39.687
Comisiones percibidas	218.895	193.478	69.501	54.356	52.742	42.296	54.192	45.851	44.528	48.907
Tramitación y ejecución de órdenes	154.746	126.058	50.515	40.395	34.308	29.528	39.923	32.167	29.385	24.583
Colocación y aseguramiento de emisiones	1.444	2.297	268	197	379	600	225	484	958	630
Suscripción y reembolso en I.I.C.	21.419	14.981	7.612	4.803	7.023	1.981	4.036	4.441	3.952	2.552
Gestión de carteras	7.723	9.857	1.805	1.892	2.158	1.868	2.402	1.831	3.242	2.382
Otras	33.563	40.285	9.301	7.069	8.874	8.319	7.606	6.928	6.991	18.760
Comisiones satisfechas	55.739	44.278	18.649	13.643	11.684	11.763	14.170	10.558	10.330	9.220
MARGEN ORDINARIO	169.660	156.775	51.719	42.495	43.067	32.379	40.917	38.143	34.944	42.771
GASTOS DE EXPLOTACION	163.867	155.630	43.136	40.502	38.976	41.253	41.421	37.492	35.512	41.205
Personal	98.382	92.774	28.612	24.589	22.994	22.187	25.246	21.561	20.953	25.014
Generales	65.485	62.856	14.524	15.913	15.982	19.066	16.175	15.931	14.559	16.191
MARGEN DE EXPLOTACION	5.793	1.145	8.583	1.993	4.091	-8.874	-504	651	-568	1.566
AMORTIZACIONES Y OTRAS DOTACIONES	9.002	10.461	2.457	1.461	618	4.466	2.271	2.087	1.901	4.202
Amortizaciones	6.150	7.977	1.380	1.431	1.439	1.900	1.814	2.008	2.051	2.104
Otras dotaciones	2.852	2.484	1.077	30	-821	2.566	457	79	-150	2.098
OTRAS GANANCIAS Y PERDIDAS	32.967	28.857	8.593	7.285	6.497	10.592	9.273	6.453	6.050	7.081
RESULTADO ANTES DE IMPUESTOS	29.758	19.541	14.719	7.817	9.970	-2.748	6.498	5.017	3.581	4.445
IMPUESTO SOBRE SOCIEDADES	13.162	10.875	0	0	0	13.162	0	0	0	10.875
RESULTADO DESPUES DE IMPUESTOS	16.596	8.666	14.719	7.817	9.970	-15.910	6.498	5.017	3.581	-6.430

A.5.6.1. ENTIDADES DE VALORES. RENTABILIDAD SOBRE FONDOS PROPIOS (ROE) ANTES DE IMPUESTOS (1) EN 2001

	Media(2)(3) (%)	Número de entidades según el margen(3)							
		Pérdidas	0%-15%	16%-30%	31%-45%	46%-60%	61%-75%	76%-100%	>100%
Sociedades de valores	25,66	10	15	11	6	2	0	1	3
Miembros de bolsa	27,57	9	11	10	5	1	0	0	3
No miembros de bolsa.....	13,37	1	4	1	1	1	0	1	0
Agencias de Valores.....	11,99	22	15	10	5	6	1	2	0
Miembros de bolsa	13,93	6	7	2	4	1	0	0	0
No miembros de bolsa.....	10,98	16	8	8	1	5	1	2	0
Total	23,92	32	30	21	11	8	1	3	3
Miembros de bolsa	26,82	15	18	12	9	2	0	0	3
No miembros de bolsa.....	12,37	17	12	9	2	6	1	3	0

(1) ROE=resultados antes de impuestos/(fondos propios+dividendo activo a cuenta), en porcentaje sobre el denominador. Los fondos propios se calculan de acuerdo con la correspondencia entre balance público y balance reservado establecida en el Anexo 2 de la Circular 5/1990 de la CNMV sobre normas contables de las SAV. Dado que esta partida se halla minorada por el dividendo activo a cuenta sin incluir los resultados del ejercicio, se vuelve a añadir el primero para calcular el ROE.

(2) Media ponderada por fondos propios.

(3) No se incluye Gescartera AV (intervenida 14/06/01).

A.5.6.2. ENTIDADES DE VALORES. RENTABILIDAD SOBRE FONDOS PROPIOS (ROE) DESPUÉS DE IMPUESTOS (1) EN 2001

	Media(2)(3) (%)	Número de entidades según el margen(3)							
		Pérdidas	0%-15%	16%-30%	31%-45%	46%-60%	61%-75%	76%-100%	>100%
Sociedades de valores	16,85	10	21	10	2	1	1	2	1
Miembros de bolsa	18,41	9	16	9	2	0	0	2	1
No miembros de bolsa.....	6,76	1	5	1	0	1	1	0	0
Agencias de Valores.....	5,31	22	17	13	7	1	1	0	0
Miembros de bolsa	8,85	6	7	6	1	0	0	0	0
No miembros de bolsa.....	3,48	16	10	7	6	1	1	0	0
Total	15,38	32	38	23	9	2	2	2	1
Miembros de bolsa	17,89	15	23	15	3	0	0	2	1
No miembros de bolsa.....	5,39	17	15	8	6	2	2	0	0

(1) ROE=resultados después de impuestos/(fondos propios+dividendo activo a cuenta), en porcentaje sobre el denominador. Los fondos propios se calculan de acuerdo con la correspondencia entre balance público y balance reservado establecida en el Anexo 2 de la Circular 5/1990 de la CNMV sobre normas contables de las SAV. Dado que esta partida se halla minorada por el dividendo activo a cuenta sin incluir los resultados del ejercicio, se vuelve a añadir el primero para calcular el ROE.

(2) Media ponderada por fondos propios.

(3) No se incluye Gescartera AV (intervenida 14/06/01).

A.5.7. ENTIDADES DE VALORES. MARGEN DE COBERTURA DE LOS RECURSOS PROPIOS SOBRE EL COEFICIENTE DE SOLVENCIA (1) EN 2001

	Margen		Número de entidades según el margen						
	Total(2)	Media(2)	< 200(2)	200-500(2)	500-1.000(2)	1.000-2.000(2)	2.000-5.000(2)	5.000-15.000(2)	>15.000(2)
Sociedades de valores	981.285	20.443	1	0	0	3	12	15	17
Miembros de bolsa	862.524	22.116	1	0	0	3	7	14	14
No miembros de bolsa.....	118.761	13.196	0	0	0	0	5	1	3
Agencias de Valores.....	91.479	1.475	6	4	23	13	12	3	0
Miembros de bolsa	39.563	1.978	1	0	5	5	8	1	0
No miembros de bolsa.....	51.916	1.236	5	4	18	8	4	2	0
Total	1.072.764	9.752	7	4	23	16	24	18	17
Miembros de bolsa	902.087	15.290	2	0	5	8	15	15	14
No miembros de bolsa.....	170.677	3.347	5	4	18	8	9	3	3

(1) Diferencia entre los recursos propios computables y los necesarios para la cobertura del coeficiente de solvencia.

(2) Importe en miles de euros.

A.5.8. ENTIDADES DE VALORES. VOLUMEN NEGOCIADO

Importe en millardos de euros

	Total			Cuenta de Terceros			Cuenta propia		
	2000	2001	Var. (%)	2000	2001	Var. (%)	2000	2001	Var. (%)
Distribución por instrumentos									
Act. monet. y deuda pública	6.168,6	8.387,2	36,0	5.851,6	8.110,1	38,6	317,0	277,0	-12,6
Bolsas de valores nacionales	481,6	725,3	50,6	477,0	725,2	52,0	4,6	0,1	-98,4
Otros mercados nacionales	5.483,6	7.391,5	34,8	5.171,6	7.118,2	37,6	311,9	273,2	-12,4
Mercados extranjeros	203,5	270,4	32,9	202,9	266,6	31,4	0,5	3,7	609,2
Otra renta fija	236,3	89,9	-62,0	180,5	69,9	-61,3	55,8	20,0	-64,2
Bolsas de valores nacionales	8,5	6,4	-24,3	7,7	6,2	-19,4	0,8	0,3	-68,8
Otros mercados nacionales	214,8	57,9	-73,0	164,9	49,3	-70,1	50,0	8,7	-82,6
Mercados extranjeros	13,0	25,5	96,0	8,0	14,4	80,8	5,0	11,0	120,4
Renta variable	1.013,3	903,7	-10,8	890,3	769,0	-13,6	123,0	134,7	9,5
Bolsas de valores nacionales	970,8	867,1	-10,7	850,6	735,6	-13,5	120,2	131,5	9,4
Otros mercados nacionales	4,9	2,9	-41,8	3,7	2,6	-28,0	1,3	0,2	-80,7
Mercados extranjeros	37,5	33,7	-10,2	36,1	30,8	-14,6	1,5	2,9	97,0
Derivados	2.591,9	3.073,6	18,6	2.395,0	2.881,0	20,3	196,9	192,6	-2,2
Bolsas de valores nacionales	14,1	13,3	-5,9	12,8	12,6	-1,7	1,3	0,7	-45,0
Otros mercados nacionales	1.191,4	1.463,9	22,9	1.009,9	1.279,8	26,7	181,5	184,1	1,4
Mercados extranjeros	1.386,3	1.596,4	15,2	1.372,2	1.588,6	15,8	14,0	7,8	-44,5
TOTAL	10.010,1	12.454,3	24,4	9.317,4	11.830,0	27,0	692,7	624,3	-9,9
Bolsas de valores nacionales	1.475,1	1.612,2	9,3	1.348,1	1.479,6	9,8	127,0	132,6	4,4
Otros mercados nacionales	6.894,8	8.916,2	29,3	6.350,1	8.450,0	33,1	544,7	466,2	-14,4
Mercados extranjeros	1.640,3	1.925,9	17,4	1.619,2	1.900,5	17,4	21,0	25,4	20,9
Distribución por tipo de entidad									
Miembros de bolsa	2.905,0	3.581,0	23,3	2.232,9	2.978,6	33,4	672,1	602,5	-10,4
Sociedades	2.088,3	2.024,8	-3,0	1.419,0	1.424,3	0,4	669,2	600,6	-10,3
Agencias	816,8	1.556,2	90,5	813,9	1.554,3	91,0	2,9	1,9	-34,1
No miembros de bolsa	7.105,1	8.873,3	24,9	7.084,5	8.851,5	24,9	20,6	21,8	5,8
Sociedades	190,3	59,1	-68,9	171,0	38,0	-77,8	19,3	21,2	9,8
Agencias	6.914,7	8.814,1	27,5	6.913,4	8.813,5	27,5	1,3	0,6	-53,8
TOTAL	10.010,1	12.454,3	24,4	9.317,4	11.830,0	27,0	692,7	624,3	-9,9

A.5.9. ENTIDADES DE VALORES. RESULTADOS DE LA ACTIVIDAD POR CUENTA PROPIA

Importe en miles de euros

	Total		Margen financiero		Cartera de valores		Otras dotaciones	
	2000	2001	2000	2001	2000	2001	2000	2001
Distribución por instrumentos								
Act.monet. y deuda pública.....	-106.591	-5.624	16.982	9.140	-123.573	-14.764	0	0
Otros valores de renta fija.....	121.732	26.668	1.660	2.049	120.072	24.619	0	0
Cartera interior.....	122.380	24.944	1.092	1.599	121.288	23.345	0	0
Cartera exterior.....	-648	1.724	568	450	-1.216	1.274	0	0
Renta variable.....	-169.623	-110.048	50.851	35.821	-220.474	-145.869	0	0
Cartera interior.....	-168.335	-108.780	50.578	34.251	-218.913	-143.031	0	0
Cartera exterior.....	-1.288	-1.268	273	1.570	-1.561	-2.838	0	0
Derivados.....	292.930	185.463	0	0	292.930	185.463	0	0
Cesiones y adquisiciones temporales de activos.....	17.288	25.763	17.288	25.763	0	0	0	0
Operaciones de crédito al mercado.....	1.201	1.757	1.201	1.757	0	0	0	0
Depósito y otras operaciones con intermediarios.....	-52.016	-26.140	-52.016	-26.140	0	0	0	0
Otras operaciones.....	2.295	10.782	9.484	20.540	370	811	-7.559	-10.569
TOTAL.....	107.216	108.622	45.449	68.930	69.326	50.261	-7.559	-10.569
Distribución por tipo de entidad								
Miembros de bolsa.....	98.327	98.265	41.288	60.815	61.801	46.332	-4.762	-8.882
Sociedades.....	95.307	94.539	37.162	56.516	62.631	46.276	-4.486	-8.253
Agencias.....	3.020	3.726	4.126	4.299	-830	56	-276	-629
No miembros de bolsa.....	8.889	10.357	4.161	8.115	7.525	3.929	-2.797	-1.687
Sociedades.....	8.257	8.992	1.857	4.811	6.621	4.013	-221	168
Agencias.....	632	1.365	2.304	3.304	904	-84	-2.576	-1.855
TOTAL.....	107.216	108.622	45.449	68.930	69.326	50.261	-7.559	-10.569

A.5.10. ENTIDADES DE VALORES. COMISIONES PERCIBIDAS

Importe en miles de euros

	2000	2001	Var(%)	Estructura (%)	
				2000	2001
Distribución por servicios					
Tramitación y ejecución de órdenes	838.402	640.392	-23,6	63,6	64,5
Act. monet. y renta fija	56.217	60.089	6,9	4,3	6,1
Mercados secundarios oficiales españoles.....	20.283	35.125	73,2	1,5	3,5
Otros mercados españoles	30.060	13.986	-53,5	2,3	1,4
Mercados extranjeros	5.874	10.978	86,9	0,4	1,1
Renta variable.....	705.325	494.967	-29,8	53,5	49,9
Mercados secundarios oficiales españoles.....	644.547	418.936	-35,0	48,9	42,2
Otros mercados españoles	11.924	6.854	-42,5	0,9	0,7
Mercados extranjeros	48.854	69.177	41,6	3,7	7,0
Derivados.....	76.860	85.336	11,0	5,8	8,6
Mercados secundarios oficiales españoles.....	50.384	58.537	16,2	3,8	5,9
Otros mercados españoles	21.671	12.154	-43,9	1,6	1,2
Mercados extranjeros	4.805	14.645	204,8	0,4	1,5
Suscripción y reembolso en IIC	157.659	138.339	-12,3	12,0	13,9
Colocación y aseguramiento de emisiones	147.903	54.982	-62,8	11,2	5,5
Asesoramiento y diseño de operaciones	38.805	15.208	-60,8	2,9	1,5
Gestión de carteras y depósito de valores.....	32.662	35.060	7,3	2,5	3,5
Otras.....	103.672	108.591	4,7	7,9	10,9
TOTAL	1.319.103	992.572	-24,8	100,0	100,0
Distribución por tipo de entidad					
Miembros de Bolsa	1.126.345	805.086	-28,5	85,4	81,1
Sociedades	1.034.587	736.928	-28,8	78,4	74,2
Agencias.....	91.758	68.158	-25,7	7,0	6,9
No miembros de bolsa	192.758	187.486	-2,7	14,6	18,9
Sociedades	65.622	62.166	-5,3	5,0	6,3
Agencias.....	127.136	125.320	-1,4	9,6	12,6
TOTAL	1.319.103	992.572	-24,8	100,0	100,0
Pro-memoria					
Distribución de las comisiones de tramitación y ejecución de órdenes por tipo de entidad					
Miembros de Bolsa	754.955	561.142	-25,7	90,0	87,6
Sociedades	676.584	504.355	-25,5	80,7	78,8
Agencias.....	78.371	56.787	-27,5	9,3	8,9
No miembros de bolsa	83.447	79.250	-5,0	10,0	12,4
Sociedades	7.073	9.979	41,1	0,8	1,6
Agencias.....	76.374	69.271	-9,3	9,1	10,8
TOTAL	838.402	640.392	-23,6	100,0	100,0
Comisiones satisfechas	266.516	203.288	-23,7	-	-

A.5.11. ENTIDADES DE VALORES. GRUPOS CONSOLIDABLES. TIPOLOGIA, CONCENTRACIÓN Y COMPOSICIÓN

Tipos según la definición legal del Real Decreto 1343/92

Grupos constituidos en torno a:	Número de			
	grupos		entidades	
	2000	2001	2000	2001
Entidades de crédito no residentes (Título I del R.D. 1343/92).....	12	12	68	65
Sociedades y agencias de valores (Título II del R.D. 1343/92)	19	20	144	152
Otras entidades financieras (Título IV del R.D. 1343/92)	18	22	128	152
TOTAL	49	54	340	369

Concentración

Grupos constituidos en torno a:	Número de			
	grupos		entidades	
	2000	2001	2000	2001
Cinco o más entidades.....	21	24	261	280
Menos de cinco entidades	28	30	79	89
TOTAL	49	54	340	369

Composición

Tipo de entidad	2000		2001	
	Número	%	Número	%
Representantes de sociedades y agencias de valores.....	84	24,7	88	23,8
Gestoras de IIC y FTH.....	50	14,7	56	15,2
Agencias de valores	44	12,9	47	12,7
Sociedades de valores.....	25	7,3	26	7,1
Holdings.....	26	7,6	29	7,9
Instrumentales.....	11	3,2	12	3,2
Asesoría y consultoría.....	7	2,1	7	1,9
Gestoras de cartera	8	2,3	8	2,2
Gestoras de fondos de pensiones.....	11	3,2	14	3,8
Servicios informáticos.....	7	2,1	7	1,9
Tenedoras de inmuebles.....	7	2,1	6	1,6
Otras financieras (*).....	20	5,9	25	6,8
Otras entidades.....	40	11,9	44	11,9
TOTAL	340	100	369	100

(*) Comercialización de planes de pensiones y jubilación, comercialización de seguros, broker de divisa, SIM, entidades sin actividad o en liquidación.

A.5.12. ENTIDADES DE VALORES. GRUPOS CONSOLIDABLES. BALANCE AGREGADO. ACTIVO

Importes en miles de euros

	Total Consolidado		Entidades de valores		Diferencia			
	31/12/2000	31/12/2001	31/12/2000	31/12/2001	31/12/2000	%	31/12/2001	%
	Inmovilizado.....	214.819	253.886	139.073	155.429	75.746	35,26	98.457
Inmovilizado material.....	156.979	174.348	107.918	114.445	49.061	31,25	59.903	34,36
Activos inmateriales y ficticios.....	57.840	79.538	31.155	40.984	26.685	46,14	38.554	48,47
Fondo de comercio de consolidación.....	10.692	198.529	0	0	10.692	100,00	198.529	100,00
Cartera permanente (neta).....	123.239	123.530	203.133	168.770	-79.894	-64,83	-45.240	-36,62
Inversiones dudosas, morosas o en litigio (netas).....	2.136	4.954	1.080	-1.875	1.056	49,44	6.829	-
Cartera de negociación (neta).....	9.776.024	6.185.974	9.551.448	6.463.341	224.576	2,30	-277.367	-4,48
Credito a particulares.....	245.113	220.825	203.862	194.682	41.251	16,83	26.143	11,84
Intermediarios Financieros.....	2.046.681	3.684.646	1.949.988	3.598.724	96.693	4,72	85.922	2,33
Tesorería.....	10.297	8.654	10.129	5.745	168	1,63	2.909	33,61
Cuentas diversas.....	481.934	388.133	308.967	242.023	172.967	35,89	146.110	37,64
Total Activo.....	12.910.935	11.069.131	12.367.680	10.826.839	543.255	4,21	242.292	2,19

(Continuación)

A.5.12. ENTIDADES DE VALORES. GRUPOS CONSOLIDABLES. BALANCE AGREGADO. PASIVO

Importes en miles de euros

	Total Consolidado		Entidades de valores		Diferencia			
	31/12/2000	31/12/2001	31/12/2000	31/12/2001	31/12/2000	%	31/12/2001	%
	Fondos Propios	1.419.301	1.764.031	1.118.950	1.169.875	300.351	21,16	594.156
Capital	553.950	841.192	469.662	518.731	84.288	15,22	322.461	38,33
Reservas.....	730.917	832.895	818.802	770.860	-87.885	-12,02	62.035	7,45
(-) Acciones propias, accionistas y dividendos a cuenta	-2.925	-87.445	-169.514	-119.716	166.589	-5.695,35	32.271	-36,90
Reservas en sociedades consolidadas	137.359	177.389	0	0	137.359	100,00	177.389	100,00
Resultados del ejercicio	517.759	220.906	418.273	195.133	99.486	19,21	25.773	11,67
Intereses de socios externos	48.980	41.960	0	0	48.980	100,00	41.960	100,00
Diferencia negativa de consolidación	8.199	7.643	0	0	8.199	100,00	7.643	100,00
Financiación subordinada y otros empréstitos.....	127.355	131.074	127.355	129.657	0	0,00	1.417	1,08
Financiación de intermediarios financieros	8.605.093	6.724.194	8.671.761	7.466.694	-66.668	-0,77	-742.500	-11,04
Financiación de la clientela	1.080.574	1.042.599	1.107.983	909.416	-27.409	-2,54	133.183	12,77
Fondos especiales	12.962	12.147	26.775	28.792	-13.813	-106,57	-16.645	-137,03
Cuentas diversas	1.090.725	1.124.576	896.600	927.277	194.125	17,80	197.299	17,54
Total Pasivo	12.910.948	11.069.130	12.367.697	10.826.844	543.251	4,21	242.286	2,19

A.5.13. ENTIDADES DE VALORES. GRUPOS CONSOLIDABLES. CUENTA DE PÉRDIDAS Y GANANCIAS AGREGADA

Importes en miles de euros

	Total Consolidado		Entidades de valores		Diferencia			
	31/12/2000	31/12/2001	31/12/2000	31/12/2001	31/12/2000	%	31/12/2001	
							%	
MARGEN FINANCIERO	53.532	79.319	45.449	68.930	8.083	15,10	10.389	13,10
Intereses y dividendos de inversiones	314.492	266.145	287.511	296.666	26.981	8,58	-30.521	-11,47
Intereses de los pasivos	260.960	186.826	242.062	227.736	18.898	7,24	-40.910	-21,90
RESULTADOS NETOS DE VALORES	94.103	49.864	69.326	50.261	24.777	26,33	-397	-0,80
Beneficio en cartera de negociación	4.250.412	3.271.260	4.101.536	3.433.086	148.876	3,50	-161.826	-4,95
Pérdidas en cartera de negociación	4.156.309	3.221.396	4.032.210	3.382.825	124.099	2,99	-161.429	-5,01
COMISIONES NETAS PERCIBIDAS	1.340.111	1.010.024	1.052.593	789.285	287.518	21,45	220.739	21,85
Comisiones percibidas	1.948.472	1.581.950	1.319.109	992.573	629.363	32,30	589.377	37,26
Correajes y comisiones satisfechas	608.361	571.926	266.516	203.288	341.845	56,19	368.638	64,46
MARGEN ORDINARIO	1.487.746	1.139.207	1.167.368	908.476	320.378	21,53	230.731	20,25
GASTOS EXPLOTACIÓN	772.627	798.756	599.852	637.944	172.775	22,36	160.812	20,13
Gastos de personal	442.856	432.279	340.254	351.453	102.602	23,17	80.826	18,70
Gastos generales, amortizaciones y otras dotaciones	329.771	366.477	259.598	286.491	70.173	21,28	79.986	21,83
OTRAS GANANCIAS Y PERDIDAS	70.071	34.200	49.420	33.412	20.651	29,47	788	2,30
RESULTADO ANTES DE IMPUESTOS	785.190	374.651	616.936	303.944	168.254	21,43	70.707	18,87
IMPUESTOS SOBRE BENEFICIOS	253.169	138.340	198.661	108.808	54.508	21,53	29.532	21,35
RESULTADOS DESPUES DE IMPUESTOS	532.021	236.311	418.275	195.136	113.746	21,38	41.175	17,42
RESULTADOS ATRIBUIDOS A SOCIOS EXTERNOS	11.298	1.348	0	0	11.298	100,00	1.348	100,00
RESULTADO SECTOR CONSOLIDADO	520.723	234.963	418.275	195.136	102.448	19,67	39.827	16,95

A.5.14. ENTIDADES DE VALORES. GRUPOS CONSOLIDABLES. COMISIONES PERCIBIDAS Y SATISFECHAS. 2001

Distribución por servicios

	Importes en miles de euros					
	Total consolidado (1)		Entidades de valores (2)		Diferencia (3)	
	Importe	Estructura (%)	Importe	Estructura (%)	Importe	Estructura (%)
COMISIONES PERCIBIDAS	1.611.461	100,0	992.572	100,0	618.889	100,0
Por tramitación y ejecución de órdenes	694.954	43,1	640.392	64,5	54.562	8,8
Por suscripción, reembolso y gestión de IIC y FP	667.299	41,4	138.339	13,9	528.960	85,5
Por aseguramiento, búsqueda y colocación	54.521	3,4	54.982	5,5	-461	-0,1
Por gestión de carteras	25.777	1,6	19.544	2,0	6.233	1,0
Por servicios de asesoramiento	26.985	1,7	15.208	1,5	11.777	1,9
Por depósito y anotación de valores	23.419	1,5	15.516	1,6	7.903	1,3
Otras relacionadas con operaciones de valores	71.281	4,4	60.158	6,1	11.123	1,8
Por servicios informáticos	1.907	0,1	0	0,0	1.907	0,3
Por alquiler de inmuebles	217	0,0	0	0,0	217	0,0
Otras no relacionadas con operaciones de valores	45.101	2,8	48.433	4,9	-3.332	-0,5
COMISIONES SATISFECHAS	578.078	100,0	203.286	100,0	374.792	100,0
Por operaciones relacionadas con valores	499.665	86,4	157.358	77,4	342.307	91,3
Por operaciones no relacionadas con valores	78.413	13,6	45.928	22,6	32.485	8,7
TOTAL INGRESOS NETOS POR COMISIONES	1.033.382	-	789.286	-	244.096	-

Distribución de las comisiones percibidas por tipo de entidad

	Importes en miles de euros					
	Ingresos		Gastos		Comisiones netas	
	Importe	Estructura (%)	Importe	Estructura (%)	Importe	Estructura (%)
Sociedades y agencias de valores	892.260	55,4	172.380	29,8	719.880	69,7
Gestoras de IIC y FTH	667.768	41,4	397.550	68,8	270.218	26,1
Asesoría y consultoría	13.752	0,9	0	0,0	13.752	1,3
Holding	4.335	0,3	1.697	0,3	2.638	0,3
Gestoras de cartera	3.727	0,2	521	0,1	3.206	0,3
Representantes de S.A.V.	842	0,1	3	0,0	839	0,1
Gestoras de fondos de pensiones	11.789	0,7	4.746	0,8	7.043	0,7
Tenedoras de inmuebles	1.707	0,1	0	0,0	1.707	0,2
Instrumentales	152	0,0	5	0,0	147	0,0
Otras financieras	15.128	0,9	1.176	0,2	13.952	1,4
TOTAL	1.611.461	100,0	578.078	100,0	1.033.382	100,0

(1) Grupos consolidables más sociedades y agencias de valores no integradas en grupos consolidables

(2) Total sociedades y agencias de valores.

(3) Diferencia entre (1) y (2).

**A.5.15. ENTIDADES DE VALORES. GRUPOS CONSOLIDABLES.
DETALLE DE LAS ELIMINACIONES REALIZADAS EN LA CUENTA
DE PÉRDIDAS Y GANANCIAS EN 2001**

Importes en miles de euros

	Eliminaciones		Saldo consolidación
	Importe	Estructura (%)	
INGRESOS.....	207.983	100,0	5.167.872
Comisiones percibidas	130.107	62,6	1.581.950
Intereses y dividendos de inversiones.....	53.119	25,5	266.145
Otros ingresos	21.076	10,1	48.517
Beneficios de la cartera de negociación	3.681	1,8	3.271.260
GASTOS	158.926	100,0	4.817.008
Comisiones satisfechas	123.638	77,8	571.926
Intereses de los pasivos	4.271	2,7	186.826
Gastos generales y dotaciones.....	16.251	10,2	388.802
Otros gastos	10.984	6,9	15.779
Gastos de personal	114	0,1	432.279
Pérdidas de la cartera de negociación.....	3.668	2,3	3.221.396
NETO	49.056	—	350.864

A.5.16. SOCIEDADES GESTORAS DE INSTITUCIONES DE INVERSION COLECTIVA (SGIIC) Y SOCIEDADES GESTORAS DE CARTERA (SGC). NÚMERO DE SOCIEDADES Y PATRIMONIO GESTIONADO O ASESORADO

Importes en miles de euros

	SGIIC			SGC		
	31/12/00	31/12/01	Var. (%)	31/12/00	31/12/01	Var. (%)
Número de sociedades	124	123	-0,8%	41	35	-14,6%
Gestión o asesoramiento de patrimonios						
Total						
Número de carteras	4.154	4.872	17,3%	9.443	16.674	76,6%
Patrimonio	200.832.377	202.188.368	0,7%	7.547.918	16.268.323	115,5%
Distribución por tipo de carteras						
IIC						
Número	4.154	4.872	17,3%	18	7	-61,1%
Patrimonio.....	200.832.377	202.188.368	0,7%	119.882	39.104	-67,4%
FIAMM						
Número	201	178	-11,4%			
Patrimonio.....	33.368.089	43.830.303	31,4%			
FIM						
Número	2.266	2.421	6,8%			
Patrimonio.....	152.700.270	137.492.490	-10,0%			
SIM						
Número	135	153	13,3%	0	0	-
Patrimonio.....	1.575.266	2.491.432	58,2%	0	0	-
SIMCAV						
Número	1.547	2.115	36,7%	18	7	-61,1%
Patrimonio.....	11.972.930	16.853.671	40,8%	119.882	39.104	-67,4%
Fondos de inversión inmobiliaria						
Número	5	5	0,0%			
Patrimonio.....	1.215.822	1.520.472	25,1%			
Otras carteras gestionadas						
Número				4.175	2.985	-28,5%
Patrimonio.....				2.705.258	2.969.355	9,8%
Contratos de asesoramiento						
Número				5.250	13.682	160,6%
Patrimonio.....				4.722.778	13.259.864	180,8%

A.5.17. SOCIEDADES GESTORAS DE INSTITUCIONES DE INVERSIÓN COLECTIVA (SGIIC) Y SOCIEDADES GESTORAS DE CARTERA (SGC). BALANCE AGREGADO. ACTIVO

En miles de euros

	SGIIC						SGC					
	31/12/00		31/12/01		Var. (%)		31/12/00		31/12/01		Var. (%)	
	Importe	%	Importe	%			Importe	%	Importe	%		
1. ACCIONISTAS POR DESEMBOLSOS NO EXIGIDOS .	301	0,0	301	0,0	0,0		66	0,1	0	0,0	-100,0	
2. INMOVILIZADO	51.653	2,5	109.543	5,5	112,1		2.830	5,4	4.232	8,0	49,5	
3. GASTOS A DISTRIBUIR EN VARIOS EJERCICIOS	433	0,0	204	0,0	-52,9		0	0,0	97	0,2	-	
4. ACTIVO CIRCULANTE	1.999.005	97,4	1.883.752	94,5	-5,8		49.262	94,4	48.307	91,8	-1,9	
4.1. DEUDORES	344.911	16,8	336.969	16,9	-2,3		12.104	23,2	15.783	30,0	30,4	
4.2. CARTERA DE VALORES	1.390.525	67,8	1.268.841	63,6	-8,8		31.034	59,5	25.670	48,8	-17,3	
4.2.1. Fondos públicos	1.099.885	53,6	972.907	48,8	-11,5		20.300	38,9	18.492	35,1	-8,9	
4.2.2. Valores cotizados	276.386	13,5	221.424	11,1	-19,9		10.475	20,1	6.837	13,0	-34,7	
4.2.3. Otros valores	32.257	1,6	85.851	4,3	166,1		679	1,3	578	1,1	-14,9	
4.2.4. Intereses	8.069	0,4	4.946	0,2	-38,7		111	0,2	93	0,2	-16,2	
4.2.5. Provisiones	-26.071	-1,3	-16.285	-0,8	37,5		-531	-1,0	-329	-0,6	38,0	
4.3. ACCIONES PROPIAS	0	0,0	0	0,0	-		0	0,0	0	0,0	-	
4.4. TESORERIA	260.753	12,7	275.202	13,8	5,5		5.821	11,2	6.329	12,0	8,7	
4.5. AJUSTES POR PERIODIFICACIÓN	2.806	0,1	2.732	0,1	-2,6		301	0,6	522	1,0	73,4	
TOTAL ACTIVO	2.051.393	100,0	1.993.798	100,0	-2,8		52.159	100,0	52.635	100,0	0,9	

(Continuación)

A.5.17. SOCIEDADES GESTORAS DE INSTITUCIONES DE INVERSIÓN COLECTIVA (SGIIC) Y SOCIEDADES GESTORAS DE CARTERA (SGC). BALANCE AGREGADO. PASIVO

En miles de euros

	SGIIC						SGC					
	31/12/00		31/12/01		Var. (%)		31/12/00		31/12/01		Var. (%)	
	Importe	%	Importe	%			Importe	%	Importe	%		
1. FONDOS PROPIOS	1.192.794	58,1	1.130.896	56,7	-5,2		38.143	73,1	37.557	71,4	-1,5	
1.1. CAPITAL SUSCRITO	309.524	15,1	289.097	14,5	-6,6		22.186	42,5	21.435	40,7	-3,4	
1.2. RESERVAS	655.259	31,9	663.630	33,3	1,3		17.738	34,0	22.653	43,0	27,7	
1.3. RESULTADOS DE EJERCICIOS ANTERIORES	9.213	0,4	9.219	0,5	0,1		-4.608	-8,8	-4.754	-9,0	-3,2	
1.4. RESULTADO DEL PERIODO	663.046	32,3	457.619	23,0	-31,0		5.718	11,0	-1.158	-2,2	-	
1.5. DIVIDENDO A CUENTA	-444.242	-21,7	-288.671	14,5	-35,0		-2.892	-5,5	-619	-1,2	78,6	
2. INGRESOS A DISTRIBUIR EN VARIOS EJERCICIOS.....	1	0,0	1	0,0	-		0	0,0	0	0,0	-	
3. PROVISIONES PARA RIESGOS Y GASTOS	61.112	3,0	45.276	2,3	-25,9		1.786	3,4	2.426	4,6	35,8	
4. ACREEDORES A LARGO PLAZO	62.218	3,0	63.638	3,2	2,3		1.295	2,5	1.815	3,4	40,2	
5. ACREEDORES A CORTO PLAZO	735.263	35,8	753.984	37,8	2,5		10.934	21,0	10.837	20,6	-0,9	
TOTAL PASIVO	2.051.393	100,0	1.993.828	100,0	-2,8		52.159	100,0	52.635	100,0	0,9	

A.5.18. SOCIEDADES GESTORAS DE INSTITUCIONES DE INVERSIÓN COLECTIVA (SGIIC) Y SOCIEDADES GESTORAS DE CARTERA (SGC). CUENTA DE PÉRDIDAS Y GANANCIAS

Importe en miles de euros

	SGIIC						SGC		
	Ejercicio		Variación		Ejercicio		Variación		%
	2000	2001	Absoluta	%	2000	2001	Absoluta	%	
MARGEN FINANCIERO.....	51.036	67.721	16.685	32,69	735	2.598	1.863	253,47	
Ingresos financieros.....	65.962	63.483	-2.479	-3,76	1.091	2.654	1.563	143,26	
Costes financieros.....	14.926	-4.238	-19.164	-128,39	356	56	-300	-84,27	
BENEFICIOS NETOS EN VALORES.....	20.257	-3.740	-23.997	-118,46	755	92	-663	-87,81	
Beneficios en valores.....	29.569	51.666	22.097	74,73	947	493	-454	-47,94	
Pérdidas en valores.....	9.312	55.406	46.094	495,00	192	401	209	108,85	
COMISIONES NETAS PERCIBIDAS.....	1.167.440	898.766	-268.674	-23,01	27.807	28.309	502	1,81	
Comisiones percibidas.....	2.988.140	2.522.845	-465.295	-15,57	27.807	28.309	502	1,81	
Gestión de LIC.....	2.898.845	2.464.815	-434.030	-14,97	1.206	601	-605	-50,17	
Suscripción y reembolso.....	82.432	48.778	-33.654	-40,83	0	0	0		
Gestión de carteras.....	0	0	0		10.900	7.905	-2.995	-27,48	
Cuotas fijas.....	0	0	0		4.995	7.580	2.585	51,75	
Cuotas variables.....	0	0	0		5.905	325	-5.580	-94,50	
Asesoramiento.....	2.142	3.146	1.004	46,87	3.773	8.985	5.212	138,14	
Otros ingresos.....	4.721	6.106	1.385	29,34	11.928	10.818	-1.110	-9,31	
Comisiones satisfechas.....	1.820.700	1.624.079	-196.621	-10,80	0	0	0		
Comercialización de fondos.....	1.820.700	1.624.079	-196.621	-10,80	0	0	0		
MARGEN ORDINARIO.....	1.238.733	962.747	-275.986	-22,28	29.297	30.999	1.702	5,81	
GASTOS DE EXPLOTACION.....	218.809	233.315	14.506	6,63	20.598	27.097	6.499	31,55	
Personal.....	105.211	117.260	12.049	11,45	13.144	16.980	3.836	29,18	
Generales.....	113.598	116.055	2.457	2,16	7.454	10.117	2.663	35,73	
MARGEN DE EXPLOTACION.....	1.019.924	729.432	-290.492	-28,48	8.699	3.902	-4.797	-55,14	
AMORTIZACIONES Y OTRAS DOTACIONES.....	12.153	13.634	1.481	12,19	726	999	273	37,60	
Amortizaciones.....	10.776	12.088	1.312	12,18	633	980	347	54,82	
Otras dotaciones.....	1.377	1.546	169	12,27	93	19	-74	-79,57	
OTRAS GANANCIAS Y PERDIDAS.....	-1.079	-12.220	-11.141	-1.032,53	664	-357	-1.021	-	
RESULTADOS ANTES DE IMPUESTOS.....	1.006.692	703.578	-303.114	-30,11	8.637	2.546	-6.091	-70,52	
IMPUESTOS SOBRE SOCIEDADES.....	343.647	247.732	-95.915	-27,91	3.235	3.704	469	14,50	
RESULTADOS DESPUES DE IMPUESTOS.....	663.045	455.846	-207.199	-31,25	5.402	-1.158	-6.560	-	

Anexo 6

Composición del Consejo de la CNMV

COMPOSICIÓN DEL CONSEJO DE LA CNMV

Presidente:	D. Blas Calzada Terrados ¹
Vicepresidente:	D. Juan Jesús Roldán Fernández
Consejeros²:	Dña. Gloria Hernández García ³ D. Gonzalo Gil García ⁴ Dña. Soledad Plaza y Jabat D. Juan Junquera González ⁵
Secretario:	D. José María Garrido García ⁶

¹ Desde el 22 de septiembre de 2001. Hasta el 21 de septiembre ejerció el cargo Dña. Pilar Valiente Calvo.

² Desde el 14 de febrero de 2001 hasta el 15 de enero de 2002 ejerció el cargo de Consejero D. José Félix de Luis y Lorenzo.

³ Directora General del Tesoro y Política Financiera.

⁴ Subgobernador del Banco de España.

⁵ Desde el 18 de enero de 2002.

⁶ Desde el 17 de diciembre de 2001. Desde el 1 de febrero hasta el 16 de diciembre ejerció el cargo Dña. Sol Bourgón Camacho. Hasta el 31 de enero de 2001 ejerció el cargo D. Antonio Alonso Ureba.

Anexo 7

Composición del Comité Consultivo de la CNMV

COMPOSICION DEL COMITÉ CONSULTIVO DE LA CNMV¹

Presidente: D. Juan Jesús Roldán Fernández.

Secretario: D. José María Garrido García.²

VOCALES TITULARES

<i>Emisores:</i>	D. Carlos Jiménez Zato. D. Enrique Carretero Gil de Biedma D. Ramón Cerdeiras Checa.
<i>Inversores:</i>	D. Tomás Galán Ortega. ³ D. Enrique Ureña Francés.
<i>Miembros de las Bolsas:</i>	D. José Antonio de Bonilla y Moreno. D. Sebastián Albella Amigo D. Jaime Aguilar Fernández-Hontoria. D. Gregorio Arranz Pumar.
<i>Consejo de consumidores y usuarios:</i>	D. Jorge Caminero Rodríguez.
<i>Generalidad Valenciana:</i>	D. José Manuel Uncio Lacasa.
<i>Generalidad de Cataluña:</i>	D. Josep Badía i Sánchez.
<i>Gobierno Vasco:</i>	D. Juan Miguel Bilbao Garai.

VOCALES SUPLENTE

<i>Emisores:</i>	D. Diego Lozano Romeral D. Saturnino Polanco Prieto D. Fernando Isidro Rincón.
------------------	--

¹ Vigente desde el Consejo de la Comisión Nacional del Mercado de Valores del 28 de marzo de 2000 hasta el Consejo del 25 de Marzo de 2002.

² Sustituye desde el 17 de diciembre de 2001 a Dña. Sol Bourgon Camacho.

³ Sustituye desde el 1 de junio de 2001 a D. Emilio Polo Ghezzi por fallecimiento de éste.

<i>Inversores:</i>	D. Carlos Puerta Forolla.
<i>Miembros de las Bolsas:</i>	D. José M ^a Ramírez Nuñez de Prado. D. John Siska. D. Antonio López Sellés. D. Ignacio Santillán Fraile.
<i>Consejo de consumidores y usuarios:</i>	D. Manuel Pardos Vicente.
<i>Generalidad Valenciana:</i>	D. Javier Gomar Parra.
<i>Generalidad de Cataluña:</i>	D. Jaume Pera i Lloveras.
<i>Gobierno Vasco:</i>	D. Miguel Bengoechea Romero.

COMPOSICION DEL COMITÉ CONSULTIVO DE LA CNMV⁴

Presidente: D. Juan Jesús Roldán Fernández.

Secretario: D. José María Garrido García.

VOCALES TITULARES

<i>Emisores:</i>	D. Jesús López-Brea y López de Rodas. D. Javier López Madrid. D. Manuel Gistau Moreno.
<i>Inversores:</i>	D. Enrique Goñi Beltrán de Garizurieta. D. Javier Tribó Boixareu.
<i>Miembros de las Bolsas:</i>	D. Sebastián Albella Amigo D. Gregorio Arranz Pumar. D. Jorge Bergareche Busquet. D. Ignacio Gómez Sancha.
<i>Consejo de consumidores y usuarios</i> ⁵	D. Jorge Caminero Rodríguez.
<i>Generalidad Valenciana</i> ⁶	D. José Manuel Uncio Lacasa.
<i>Generalidad de Cataluña</i> ⁷	D. Josep Badía i Sánchez.
<i>Gobierno Vasco</i> ⁸	D. Juan Miguel Bilbao Garai.

⁴ Acuerdo de 25 de marzo de 2002, del Consejo de la Comisión Nacional del Mercado de Valores.

⁵ Acuerdo de 14 de febrero de 2002, de la Comisión Permanente del Consejo de Consumidores y Usuarios.

⁶ Decreto 18/2002, de 8 de febrero, del Gobierno Valenciano.

⁷ Ratificación de los anteriores vocal y suplente, notificada mediante escrito del Consejero de Economía y Finanzas de la Generalitat de Catalunya de 8 de febrero de 2002.

⁸ Ratificación de los anteriores vocal y suplente, notificada mediante escrito de la Consejera de Hacienda y Administración Pública del Gobierno Vasco.

VOCALES SUPLENTES

<i>Emisores:</i>	D. David Herrero García. D. Luis Felipe Marcos García. D. Carlos Cerón Bombín.
<i>Inversores:</i>	D. Luis Munárriz Moreno. D. José Palomeras Pagés.
<i>Miembros de las Bolsas:</i>	D. Juan Luis Muñoz Pardo. D. José María Ramírez Núñez de Prado. D. Jaime Aguilar Fernández-Hontoria. D. José Antonio de Bonilla y Moreno.
<i>Consejo de consumidores y usuarios:</i>	D. Manuel Pardos Vicente.
<i>Generalidad Valenciana:</i>	D. Javier Gomar Parra.
<i>Generalidad de Cataluña:</i>	D. Jaume Pera i Lloveras.
<i>Gobierno Vasco:</i>	D. Miguel Bengoechea Romero.

Anexo 8

Composición del Organigrama de la CNMV

COMPOSICION DEL ORGANIGRAMA DE LA CNMV

Director General de Mercados e Inversores:	D. Angel Benito Benito
Director de Mercados Primarios:	D. Carlos Lázaro Recacha
Director de Mercados Secundarios:	D. Antonio Mas Sirvent
Directora de Inversores:	Dña. Elena Brito Alonso
Directora General de Entidades de mercados de Valores:	Dña. Sol Hernández Olmo
Director de Autorización y Registro:	D. Antonio Moreno Espejo
Directora de Supervisión:	Dña. M ^a José Gómez Yubero
Director General del Servicio Jurídico e Inspección y Secretario del Consejo:	D. José María Garrido García
Vicesecretario del Consejo:	D. Javier Rodríguez Pellitero
Direcciones:	
Director Adjunto a Presidencia:	D. Rafael Sánchez de la Peña
Director de Relaciones Internacionales:	D. Juan Carlos Recoder Casso
Directora de Estudios y Relaciones Externas:	Dña. M ^a Nieves García Santos
Director de Sistemas de Información:	D. Javier Nozal Millán
Secretario General:	D. Salvador Meca Gómez

